PROLETARI DIN TOATE ȚĂRILE, UNIȚI-VĂ!

Redacția și administrația: str. Vasile Conta nr. 16, tel. 11.10.05, interurban 72 și 286. Telex sportrom buc. 180.

# sportul

4 pagini 30 bani

Anul XXV — Nr. 651 (6085) ZIAR AL CONSILIULUI NAȚIONAL PENTRU EDUCAȚIE FIZICĂ ȘI SPORT Luni 1 septembrie 1969

## PATRU ECHIPE GAZDĂ „K.O." ÎN ETAPA DE IERI

● LIDERUL STOPAT NET DE RAPID ● PETROLUL A REINTRAT CU O VICTORIE ● CAMPIOANA, ÎNVINGĂTOARE PE TEREN PROPRIU, A TRECUT PE PRIMUL LOC ● OBLEMENCO, UN NOU CANDIDAT LA ȘEFIA GOLGETERILOR

*Prim-soliștii meciului de pe stadionul Dinamo, Dinu și Ghiță, față în față*

Foto: N. DRAGOȘ

### REZULTATE TEHNICE

| | |
|---|---|
| F. C. Argeș — Rapid | 1—3 (0—2) |
| Dinamo București — Dinamo Bacău | 3—1 (2—0) |
| Steagul roșu — Jiul | 0—1 (0—1) |
| C.F.R. — Steaua | 1—3 (0—0) |
| Univ. Craiova — Farul | 4—0 (3—0) |
| Petrolul — A.S.A. | 1—0 (1—0) |
| U.T.A. — Crișul | 2—0 (1—0) |
| Politehnica — „U" Cluj | 0—2 (0—1) |

### CLASAMENT

| | | | | | |
|---|---|---|---|---|---|
| 1. U.T.A. | 3 | 3 | 0 | 0 | 7— 2 6 |
| 2. Univ. Craiova | 3 | 2 | 1 | 0 | 7— 2 5 |
| 3. „U" Cluj | 3 | 2 | 1 | 0 | 4— 1 5 |
| 4—5. F. C. Argeș | 3 | 2 | 0 | 1 | 9— 5 4 |
| 4—5. Dinamo București | 3 | 2 | 0 | 1 | 8— 4 4 |
| 6. Jiul | 3 | 2 | 0 | 1 | 5— 6 4 |
| 7. Rapid | 2 | 1 | 1 | 0 | 3— 1 3 |
| 8. Petrolul | 1 | 1 | 0 | 0 | 1— 0 2 |
| 9. Dinamo Bacău | 3 | 1 | 0 | 2 | 5— 4 2 |
| 10. Steaua | 2 | 1 | 0 | 1 | 5— 5 2 |
| 11. C.F.R. | 3 | 1 | 0 | 2 | 4— 5 2 |
| 12. Steagul roșu | 3 | 1 | 0 | 2 | 3— 5 2 |
| 13. Farul | 3 | 1 | 0 | 2 | 2— 7 2 |
| 14. Politehnica | 3 | 0 | 1 | 2 | 0— 4 1 |
| 15. A.S.A. Tg. Mureș | 3 | 0 | 0 | 3 | 1— 5 0 |
| 16. Crișul | 3 | 0 | 0 | 3 | 2—10 0 |

**ETAPA VIITOARE (7 septembrie):**

Dinamo Bacău—Politehnica
Rapid — Steagul roșu
„U" Cluj — F. C. Argeș
Farul — Petrolul
Steaua—Dinamo București
Crișul — C.F.R.
A.S.A. — Univ. Craiova
Jiul — U.T.A.

CAMPIONATUL NAȚIONAL DE PENTATLON MODERN

## CÎȘTIGĂTORI — M. COSMESCU ȘI STEAUA

**Crosul, ultima probă a campionatului național și a concursului internațional de pentatlon modern a avut loc ieri, în comuna Călugăreni. Traseul, ca de obicei foarte dificil, nu a iertat nici de astă dată pe concurenți, majoritatea dintre ei greșind tactic. Cel care a suferit cel mai mult a fost Ivan Banet (C.F.R. Timișoara), el forțînd exagerat pe prima parte, ca apoi să facă eforturi deosebite pentru a termina totuși proba. De această situație a profitat M. Cosmescu (Steaua), principalul adversar în lupta pentru titlu, care a refăcut punctele pierdute și s-a detașat în cîștigător al probei și al campionatului național.**

Rezultate: **cros — 1. M. Cosmescu (Steaua) 14:07,8 — 1024 p, 2. F. Mureșanu (C.S.M. Sibiu) 14:25,2 — 970 p, 3. A. Moraru (I.E.F.S.) 14:25,9 — 970 p. Pe echipe, victoria a revenit formației Steaua.** Clasament general individual: **1. M. COSMESCU — campion național — 4801 p, 2. I. Banet (C.F.R. Timișoara) 4704 p, 3. A. Moraru (I.E.F.S.) 4035 p, 4. D. Spiriea (Steaua) 3966 p, 5. C. Zamfir (Steaua) 3933 p, 6. F. Mureșanu (C.S.M. Sibiu) 3705 p.** Pe echipe: **1. STEAUA — campioană națională — 12700 p. 2. I.E.F.S. 9014 p, 3. C.F.R. Timișoara 7026 p, 4. C.S.M. Sibiu 6332 p.**

**Proba de cros din cadrul concursului bilateral a revenit lui K. Osipov (R.S.S. Cazahă) cu 13:57,3 — 1054 p, urmat de Muhamediarov (R.S.S. Cazahă) 14:03,0 — 1036 p și M. Cosmescu 14:07,8 — 1024 p.**

Clasament general după cinci probe: individual: **1. M. COSMESCU (România I) 4801 p, 2. I. Banet (România II) 4704 p, 3. K. Osipov (R.S.S. Cazahă) 4123 p.** Pe echipe: **1. R.S.S. CAZAHĂ 13166 p, 2. România I 12802 p, 3. România II 10906.**

**Gheorghe TOMIUC**
antrenor coordonator

## ECHIPA ETAPEI

STAN

SĂTMĂREANU — LUPESCU — POJONI — BROȘOVSCHI

ANCA — DINU

PERONESCU — TĂTARU II — NEAGU — NAIDIN

(Rapid)

## START FĂRĂ SEISME ÎN CAMPIONATUL DE RUGBY

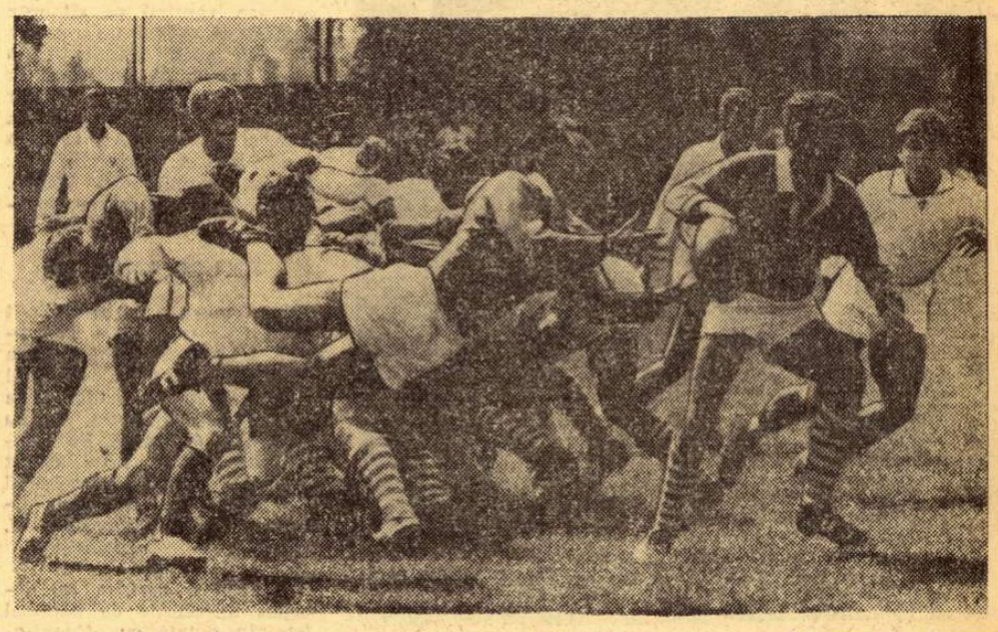

*Fază din meciul Grivița Roșie — Rulmentul Bîrlad* Foto: AUREL NEAGU

*Așadar, campionatul național de rugby a luat startul în Capitală (trei meciuri) și în trei orașe de provincie. Un start relativ calm, fără seisme, cumva asemănător abordării unui efort fără o prealabilă și temeinică încălzire. Par necesare încă multe ore de antrenament, cu atît mai mult cu cît latura tehnică (subiect asupra căruia vom reveni negreșit) e cea evident deficitară.*

*Pentru noua ediție a campionatului național, rubrica noastră a considerat necesar să lărgească spațiul și atenția acordate sportului cu balonul oval, chiar dacă acest lucru va cuprinde și amănunte nu prea plăcute. Iar printre amănuntele „tehnice" noi, sistemul de notare al punctelor înscrise și al calității arbitrajului corespunde, credem, numeroaselor sugestii primite în acest sens: inc. — încercare; l. p. — lovitură de pedeapsă; d.g. — dropgoal; tr. — transformare; iar pentru arbitri, de la... 0 la 5 stele!*

PROGRESUL BUCUREȘTI — ȘTIINȚA PETROȘANI 0—14 (0—3). Foarte rar prezent, rugbyul a suferit, mai mult ca sigur, din cauza acestei partide. Toate au concurat, parcă, pentru a rata jocul: ora mai mult decît nepotrivită la care a fost programat, slaba participare sufletească (și, uneori, psihică) a jucătorilor, ca să nu mai vorbim de evidenta insuficiență a pregătirilor (cu unele excepții printre oaspeți). În ansamblu, meritele studenților din Valea Jiului constau de fapt în străduințele (relativ sporadice) de a juca, trei dintre cele patru încercări realizate datorîndu-se tocmai unor faze frumos „lucrate" (a patra — mai bine spus prima — a fost un cadou oferit de linia de treisferturi a bucureștenilor). Încercările poartă doar două semnături — Bărgăunaș și Roșca, cîte

(Continuare în pag. a 2-a)

## JUDIT DIBAR (Dinamo) — CAMPIOANĂ DE TENIS A ȚĂRII

Ieri, s-au încheiat finalele campionatelor naționale de tenis ediția 1969, excepție făcînd doar finala de simplu bărbați, care se va disputa azi după-amiază, începînd de la orele 15,30, pe terenurile Progresul, între V. Marcu (Dinamo) — care a dispus de Bosch — și I. Santei (C.S.U. Construcții).

Primul titlu de campion l-a cucerit Judit Dibar, care a învins în finală pe Agneta Kun. Cu foarte mult calm și siguranță, Dibar are inițiativa în tot timpul partidei. Ambele jucătoare schimbă mingi puternice, vin deseori la fileu. Se greșesc multe mingi ușoare și se salvează altele aproape imposibile. Jocul este plăcut, neridicîndu-se însă la un nivel prea înalt. Ambele seturi sînt cîștigate de Judit Dibar la un scor identic: 6—4, 6—4.

Finala de dublu băieți s-a disputat între S. Mureșan (Progresul) — I. Santei (C.S.U. Constr.) și C. Dumitrescu (Steagul roșu) — V. Marcu (Dinamo), dînd cîștig de cauză primilor. Setul întîi se dispută în nota de superioritate a cuplului Santei — Mureșan. Al doilea set ne oferă cîteva schimburi spectaculoase, în care excelează V. Marcu. Practicînd un joc sobru și folosind foarte multe loburi, Santei-Mureșan cîștigă însă și acest set, relativ ușor, cu 6—2.

**Sandi IONESCU**

(Continuare în pag. a 2-a)

## UNDE E ADEVĂRUL?

*Toți ne întrebăm cine va juca alături de Dumitrache, la Belgrad. Și iată că bătălia pentru succesiunea tricoului cu numărul 8 a produs ieri ȘAPTE GOLURI; Oblemenco (3), Domide (2), Voinea (2). O precizare: Voinea le-a înscris pe teren străin.*

*Marin Bărbulescu ezita în alegerea cuvintelor pentru stimularea psihică a echipei sale înainte de Pitești. Și salvarea a venit chiar din tabăra Argeșului. Un singur cuvînt — MARFARUL — a declanșat energiile Rapidului, care a devenit, pe neașteptate, un delfin pus pe joacă.*

**Ce-i cu POLI?** — *se întreabă ieșenii. Vă sfătuiesc, dragi prieteni, să nu căutați explicații în forma craterelor de pe Marte. Marea dramă a echipei dv. e că Deleanu și Ștefănescu au intrat în posesia diplomelor.*

*Farul navighează într-o canoe, cu viteza Niagarei. Ce buni erau Tilvescu și Costin, odată!..*

*„U" avea acum un an și ceva doi jucători de prisos: Barbu și Adam. Amîndoi figurează în case. tehnică a victoriei de ieri, la alineatul golurilor.*

*Cineva de la fostul Progresul mi-a spus odată că Ozon nu va rezista mai mult de 6 luni la Jiul. Și totuși Ozon rezistă, cu Sandu, cu Naidin, cu Baicu... Bine, Titus!*

*Ce frumos a revenit Steaua la Cluj! Am văzut meciul la tele. La radio, Victor Tudor Popa a regizat triumful lui Sătmăreanu. Nimic de zis. A existat, însă, pe teren, un băiat cu o mișcare amplă și generoasă, ceva între Serjözö și Constantin. Nu-i rostesc numele. Acum 15 ani nu împlinise... 5. E vîrsta la care mișcarea se învață sau, mai bine zis, se copiază, fără nici un efort.*

*Sînt convins că astăzi mulți dintre participanții la Concursul revistei „Magazin" vor indica ordinea trîplă a campionatului, permutînd trei nume: U.T.A., Rapid și „U". O echipă calculată și doi mari Risipitori. Unde-i adevărul?*

*Ieri au părăsit gazonul Popa și Nunweiller IV. Un mare fundaș și un mare nedreptățit. Succes, Cornele! Succes, Lică!*

**Ioan CHIRILA**

*Start în „Cupa Voința"* Foto: N. AUREL

## VASILE TUDOR (Dinamo) ÎNVINGĂTOR ÎN PRIMA ETAPĂ A „CUPEI VOINȚA"

**BRAȘOV, 31 (prin telefon, de la trimisul nostru).** „Cupa Voința", cursă internațională de tradiție pentru sportul nostru cu pedale, are anul acesta multe trăsături comune cu ediția precedentă. În primul rînd, traseul etapei de debut (București — Brașov, 162 km), în al doilea, condițiile atmosferice (canicula) și — în sfîrșit — în al treilea, ponderea, chiar mai mare decît a unei curse contra-timp în stabilizarea clasamentului, în crearea unei diferențe incredibile între alergători chiar din prima zi a cursei. Obișnuitul și, în aparență, atît de lejerul traseu care leagă Capitala de Brașov s-a dovedit un obstacol greu de trecut, un examen pe care mulți dintre cei 51 de rutieri prezenți la startul matinal de duminică l-au picat (fie din imprudență, fie din lipsă de valoare și — ca să găsim o scuză — fie din cauza căldurii) la diferențe care fac imposibilă remontarea handicapului în zilele care urmează. Între primul și ultimul sosit distanța în

**Hristache NAUM**

(Continuare în pag. a 2-a)

## RESPONSABILITATEA SPECTATORILOR

Nu puțin s-a vorbit — și se vorbește — despre farmecul stadionului. Nimeni dintre cei ce-l frecventează, sporadic, sau constant, nu-l pot ignora, căci în fond, el este o componentă a spectacolului al cărui teatru este stadionul. Cel ce a luat loc în tribună sau peluză este cucerit nu numai de înfruntarea care are loc pe gazon sau pe pistă, dar deseori și de aceea a miilor, a zecilor de mii de oameni care își încurajează sportivii favoriți, care caută prin îndemnurile lor să-i ducă la victorie sau să-i scoată dintr-un moment de cădere fizică, dar mai ales morală. În ceea ce ne privește, nu ne putem opri de a nu sublinia interdependența care obligatoriu trebuie să existe între înfruntarea sportivilor și aceea a susținătorilor din tribune.

Este un adevăr bine cunoscut că dacă factura întrecerii sportive este de bună calitate și reacția publicului va fi plină de entuziasm. Că o exprimare civilizată și estetică pe gazon va determina o reacție similară în masa spectatorilor.

Dar tot atît de adevărat este că fiecăruia dintre cei doi factori care intră sub microscopul acestei analize le revin în egală măsură responsabilități majore în realizarea spectacolului sportiv de calitate.

Din păcate, am putut constata și pe stadioanele noastre că uneori sportivii — actori principali — nu-și pot stăpîni nervii, că se dedau la manifestări care cadrează prea puțin cu noțiunea de fair-play și atunci, prin comportarea lor incită publicul — acest public ale cărui sentimente sînt împărțite — la manifestări condamnabile atît prin vocabularul folosit, cît și prin alte gesturi care, la unii spectatori, frizează huliganismul. Urmările unor asemenea stări de tensiune se repercutează, în fond, negativ asupra facturii spectacolului, asupra posibilităților sportive.

Cum, de asemenea, nu rare sînt și cazurile în care spirite nepermis exaltate de sentimentalism și subiectivism, care nu trebuie confundat nici măcar cu măruntul patriotism local, dau tonul unor îndemnuri străine de spiritul sportiv, îi incită pe sportivi la o comportare nesportivă.

Dacă uneori am făcut apel la sportivi și cluburile din care fac parte să-și analizeze comportarea și să ia măsuri eficiente, educative, apreciem că, în egală măsură, este cazul să facem apel și la spiritul autocritic al spectatorilor. Le cerem să ia în considerare responsabilitățile ce le incumbă în procesul de afirmare a mișcării sportive românești, să gîndească în mod serios că faptul de a cumpăra un bilet nu conferă și dreptul la huliganism, la manifestări menite să arunce o pată neagră pe un prestigiu pe care cu toții îl dorim imaculat.

**Niki Mihail BURILEANU**

NAȚIONALELE DE JUNIORI LA ÎNOT

## SEBASTIAN COSMESCU — 2:06,8 LA 200 m LIBER — PERFORMERUL CELEI DE A II-A REUNIUNI

Lanțul surprizelor continuă în piscina de la Tineretului, unde își dispută titlurile de campioni ai țării cei mai buni juniori din 8 orașe.

Ca și în sezonul trecut, cînd a părăsit categoria copiilor, **Zeno Oprițescu** și-a dublat succesul de la „sută" cu o victorie și în proba de 200 m craul. De data aceasta, însă, clujeanul (2:09,0) și-a înscris în palmares și o victorie asupra lui Eugen Almer (2:10,0), care nu reușește de loc să-și regăsească cadența în această perioadă competițională. Cîteva minute mai tîrziu, recordul țării, care a aparținut reșițeanului, avea să fie depășit. Confirmînd frumosul salt valoric realizat în această vară, Sebastian Cosmescu s-a impus de o manieră indiscutabilă în întrecerea juniorilor mari, încheind cele 4 lungimi în 2:07,0. Iar în primul schimb al ștafetei de 4×200 m, tînărul elev al prof. Gh. Dimeca avea să mai smulgă piscinei încă două zecimi, fiind cronometrat în 2:06,8. Cu această cifră — în ștafeta de 4×100 m el a înotat primul schimb în 58,2 — Cosmescu și-a cucerit pe deplin un loc în ștafetele naționale care vor concura la Balcaniadă.

Încă din prima reuniune, **Petre Teodorescu** a demonstrat o puternică revenire de formă. Ieri, el s-a plimbat în cursa de 100 m bras, la capătul căreia arbitrii i-au indicat timpul de 1:11,5. O promisiune certă înaintea viitoarelor competiții internaționale, unde așteptăm să-l vedem înotînd pe brasistul de la Steaua în jurul a 70 de secunde, performanță care îi este pe deplin accesibilă. Notabil este și noul record personal al lui Mihai Movanu la 200 m spate, probă pe care bucureșteanul a terminat-o în 2:24,6. Cu acest timp, el și-a depus o erioasă candidatură pentru un loc în selecționata reprezentativă.

Printre cîștigătorii inopinați se mai înscriu Gabriela Gonos (68,0), mai rapidă la 100 m liber decît Anca Andrei și Măd'lina Măzgăreanu, din nou învingătoare netă în fața clujencei Zita Erdeli. Timpul

**Ad. VASILIU**

(Continuare în pag. a 2-a)

## ION GANEA ȘI MELANIA DECUSEARĂ — CVADRUPLI CAMPIONI LA SĂRITURI

*DORU NEDELCU un talent și o speranță*

Continuînd șirul victoriilor (început, de altfel, cu ani în urmă), Ion Ganea și Melania Decuseară au cucerit și titlurile de campioni naționali la sărituri de la platformă și, cu acestea, medaliile de aur ale combinatei de trei probe, inclusă pentru prima dată în clasamentul competiției supreme interne. Nici ieri, cei doi cvadrupli campioni nu au avut adversari, singurele elemente stimulative fiind obținerea unor punctaje cît mai bune prin realizarea cît mai corectă și spectaculoasă a săriturilor. Am avut, însă, surpriza revederii lui Gheorghe Banu care, după cîțiva ani de întrerupere a activității competiționale, și-a făcut o reintrare meritorie. Bravo lui Banu pentru acurateța săriturilor sale, dar unde sînt elementele tinere pe care le așteptăm de cîțiva ani? Ca să nu mai vorbim de aptul că, poate pentru prima dată în istoria campionatelor de sărituri, la fete au fost mai multe concurente (6) decît la băieți (5)! În sfîrșit, ca o remarcă generală, apreciem saltul valoric al sportivilor din Oradea, centru înființat destul de recent, dar cu rezultate destul de bune, în special la trambulină. Tot pe linia evidențierilor, amintim de dîrzenia lui Ion Ilieș, de realul talent manifestat de Doru Nedelcu, precum și de apariția, sperăm nu meteorică, a unor reprezentanți ai I.E.F.S.-ului: Dumitru Popoale și Georg Scherer. De asemenea, atractive pentru public salturile demonstrative executate în comun de campionii Ion Ganea și Melania Decuseară, precum și amuzantul program de sărituri comice realizat de fostul campion Aurel Breja. Și, ca de obicei (din păcate), încheiem cu ceea ce a fost din nou penibil la această competiție: arbitrajul. **(d. st.).**

Rezultate. **Platformă seniori: 1. ION GANEA (Independența Sibiu) 452,20 p — campion național; 2. I. Ilieș (Progresul București) 392,90 p; 3. Gh. Banu (Independența) 389,55 p; 4. D. Popoale (I.E.F.S.) 364,95 p; 5. G. Scherer (I.E.F.S.) 345,95 p; 6. D. Nedelcu (Școlarul București) 311,85 p; senioare: 1. MELANIA DECUSEARĂ (Progresul București) 343.05 p campioană națională; 2. Mariana Voinea (Școlarul) 229.20 p; 3. Fraia Mühlsteffen (Școala sportivă Sibiu) 227,50 p; 4. Ildiko Csiky (Crișul Oradea) 220,90 p; 5. Doina Săvulescu (Școlarul) 209,65 p; 6. Măriuca Isăcescu (Progresul) 208,65 p; combinata celor 3 probe: seniori: 1. ION GANEA 1451,60 p — campion național; 2. I. Ilieș 1276,75 p; 3. D. Popoale 1197,30 p; 4. D. Nedelcu 1068,50 p; senioare: 1. MELANIA DECUSEARĂ 1014,35 p — campioană națională; 2. Mariana Voinea 959.75 p; 3. Ildik Csiky 839,75 p; 4. Măriuca Isăcescu 818,25 p; 5. Doina Săvulescu 756,20 p.**

# ETAPĂ CALMĂ IN CAMPIONATUL MASCULIN

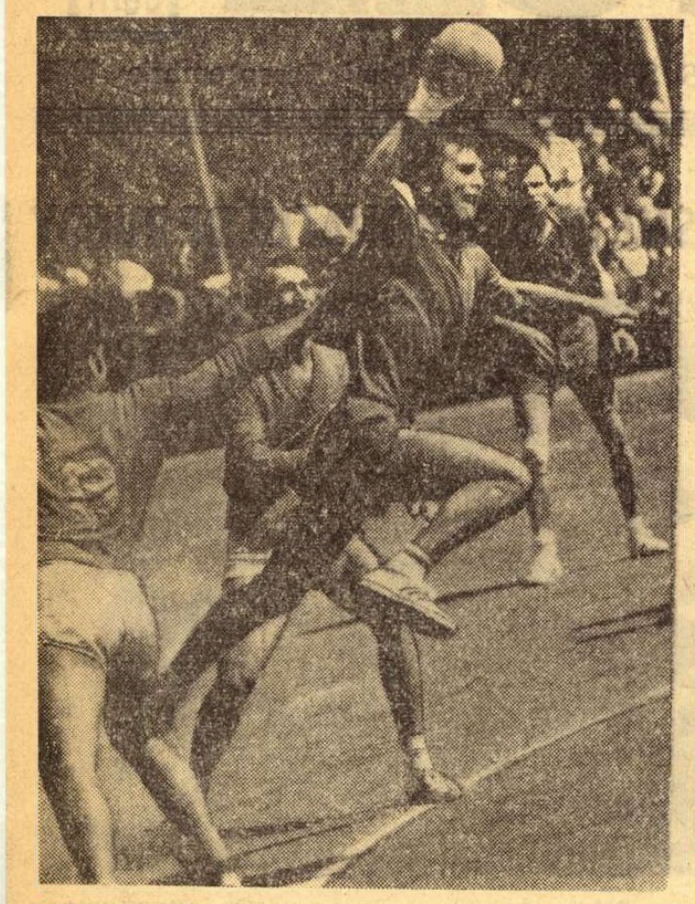

*Cristian Gaţu, ieri excelent, îl depăşeşte pe Birtolom şi înscrie spectaculos, în stil personal, sub privirile lui Gruia. Fază din jocul Steaua — Minerul Baia Mare*

Foto : AUREL NEAGU

Etapa a II-a a campionatului a programat doar patru jocuri, partida Dinamo Bucureşti — Dinamo Bacău fiind amînată, deoarece bucureştenii se află într-un turneu în Republica Federală a Germaniei. Din relatările corespondenţilor noştri, am desprins îndeosebi comportarea bună a formaţiei campioane, Steaua, şi victoria la limită obţinută de studenţii bucureşteni la Ploieşti. Iată amănunte de la întîlnirile desfăşurate ieri :

STEAUA — MINERUL BAIA MARE 30—15 (15—6). Diferenţa de scor cu care au cîştigat bucureştenii ne scuteşte de comentarii. Totuşi, menţionăm două aspecte pozitive. Handbaliştii de la Steaua au prestat un joc variat, spectaculos şi bine orientat tactic la semicercul advers, unde Gaţu (în vervă deosebită), Gruia (a înscris 8 goluri), Popescu, Oţelea, Cristian şi Marinescu au încîntat. Băimărenii, deşi învinşi la scor, nu s-au intimidat de faima campionilor şi au atacat curajos, înscriind cîteva goluri aplaudate. Palko a marcat 8 goluri. Au condus bine arbitrii C. Căpăţînă (Buzău) şi D. Tartler (Braşov), (GH. RANGU).

POLITEHNICA TIMIŞOARA — VOINŢA BUCUREŞTI 17—8 (6—4). După o repriză aproximativ egală, gazdele au dominat cu autoritate, cîştigînd detaşat. Timişorenii au obţinut, astfel, primele două puncte în clasament. O menţiune pentru portarul Demian din echipa timişoreană. Cei mai activi jucători au fost Cîrlan (7 goluri) de la gazde şi Mureşan (3 goluri), de la oaspeţi. Au arbitrat cu multe scăpări arbitrii I. Telman (Bistriţa) şi P. Radvani (Cluj), (*Şt. Marton* — coresp. principal).

RAFINĂRIA TELEAJEN — UNIVERSITATEA BUCUREŞTI 11—12 (6—7). În această partidă, gazdele s-au întrecut în greşeli, fapt de care au profitat bucureştenii, reuşind să fructifice majoritatea acţiunilor. Studenţii s-au comportat bine, în special în prima repriză, tînărul Ştef fiind autorul a patru goluri. De la ploieşteni, Martini a înscris 6 puncte. (*A. Vlăşceanu* — coresp.).

UNIVERSITATEA CLUJ — DINAMO BRAŞOV 8—7 (6—3). Prin prisma jocului prestat, studenţii puteau obţine o victorie mai concludentă. Ei au irosit multe din acţiunile pe care le-au avut. Oaspeţii au pus accentul mai mult pe apărare, căutînd pe cît este posibil să obţină un rezultat cît mai strîns. Studenţii au avut principalii realizatori în Schmidt (3) şi Rotaru (3), iar dinamoviştii în Bota, care a înscris 3 goluri. Au arbitrat foarte bine A. Munteanu şi A. Barabaş, ambii din Reşiţa. (*N. Todoran* — coresp. principal).

**JOCURI AMICALE**

La Timişoara au luat sfîrşit întrecerile celei de a treia ediţii a „Cupei Politehnica" la handbal masculin. Trofeul a revenit handbaliştilor de la Politehnica Timişoara, care au acumulat 6 puncte. Pe locurile următoare s-au clasat Ştiinţa Lovrin, Tehnometal Timişoara şi Selecţionata Urach (R.F. a Germaniei). (*I. Creţu* — coresp. principal).

★

În oraşul Bistriţa au început întrecerile de handbal feminin dotate cu „Cupa oraşului Bistriţa". În prima etapă, disputată în nocturnă, s-au înregistrat următoarele rezultate : Chimia Oraşul Victoria — Zorile Bistriţa 13—12 (7—6) ; Progresul Bucureşti — Politehnica Galaţi 18—11 (9—5). (*Toma Ion* — coresp).

★

Turneul de handbal masculin desfăşurat la Sibiu, a revenit formaţiei Metalul Copşa Mică, care a cucerit astfel „Cupa de cristal" oferită de organizatori. Pe locurile următoare s-au clasat Tractorul Braşov, Textila Cisnădie şi Independenta Sibiu. (*Ilie Ionescu* — coresp.).

# JUDIT DIBAR (Dinamo) — CAMPIOANĂ DE TENIS A ŢĂRII

*(Urmare din pag. 1)*

Al treilea are un cu totul alt aspect. Se joacă rapid, cu multe voleuri. Se menţine un perfect echilibru de forţe. În cele din urmă, balanţa victoriei se înclină în favoarea perechii Santei-Mureşan cu 7—5.

Întîlnirea din finala de dublu fete ne-a oferit o partidă interesantă prin evoluţia scorului. Judit Dibar şi Agneta Kun se impun de la primele mingi, încercînd să ia jocul pe cont propriu. Ecaterina Horşa ripostează, reuşind să echilibreze oarecum forţele. Julieta Boboc, după un început slab, îşi revine treptat, însă nu suficient pentru a împiedica cuplul J. Dibar — A. Kun să-şi adjudece primul set cu 6—3. Setul doi ne oferă o luptă foarte strînsă, în care se schimbă multe mingi aplaudate. Mult mai concentrate, E. Horşa şi J. Boboc reuşesc să tempereze atacurile dezordonate ale adversarelor şi cîştigă greu cu 6—4. În setul decisiv, Julieta Boboc dovedeşte o bună orientare tactică, iar E. Horşa o secundează cu succes, reuşind să acumuleze puncte preţioase. La situaţia de 3—3, cuplul Dibar-Kun începe să greşească, permiţînd adversarelor să cîştige cu 6—3.

În sfîrşit, J. Dibar (Dinamo) şi C. Dumitrescu (Steagul roşu Braşov), sînt noii campioni la dublu mixt, reuşind să învingă, după o luptă dîrză, perechea A. Kun — Gh. Boaghe cu 2—6, 7—5, 7—5.

Partida întreruptă între V. Marcu (Dinamo) şi G. Bosch (Steagul roşu) s-a continuat cu setul al treilea de la scorul de 1—4. V. Marcu (care conducea cu 2—0 la seturi), jucînd foarte bine şi avînd iniţiativa, reuşeşte să ia conducerea cu 5—4. G. Bosch depune mari eforturi şi egalează la 5—5. În cele din urmă V. Marcu cîştigă setul cu 7—5.

*JUDIT DIBAR*

Campionatul naţional categoria a II-a şi-a desemnat şi el campionii pe anul 1969. *Rezultate :* M. Rusu — D. Mocanu 6—4, 6—1, 6—1. D. Mocanu, M. Rusu — M. Baia, D. Nemeş 6—2, 6—1, 8—6. Mihaela Nosa, Letiţia Giju — Virginia Ruzici, Mariana Simionescu 6—3, 6—2. Letiţia Giju, I. Stoleru — Mihaela Nosa, Cernăianu 6—2, 6—3. *Turneul de consolare, categoria I :* C. Dumitrescu — V. Sotiriu 7—5, 4—6, 7—5. Valeria Balaj — Aurelia Cîrnaru 1—5, 6—2, 6—2.

# Sebastian Cosmescu — 2:06,8 la 200 m liber —

**(Urmare din pag. 1)**

tinerei reprezentante a Şcolii sportive nr. 2, 1:17,6 la 100 m spate (are numai 14 ani), este promiţător. În sfîrşit, merită a mai fi subliniată revanşa Lilianei Dan (13 ani) — primul titlu naţional de junioare — care a învins-o clar pe Gyongy Sovago, mergînd pentru a 4-a oară în acest an sub 67 de secunde.

Şi acum rezultatele tehnice : JUNIORI MICI — **100 m liber** (f) : L. DAN (Din.) 66,9, G. Sovago (C.S.M. Cluj) 68,1, A. Groza (Din.) 68,5 r. p. ; **200 m liber** (b) : Z. OPRIŢESCU (C.S.M. Cluj) 2:09,0 r. p., E. Almer (Şc. Sp. Reş.) 2:10,0, A. Spinea (Din.) 2:16,4 ; **100 m spate** (f) : M. MĂZGĂREANU (Şc. Sp. 2) 1:17,6 r. p., Z. Erdeli (C.S.M. Cluj) 1:18,2, O. Dobre (Şc. Sp. 1) 1:20,0 ; **4×100 m liber** (b) : ŞC. SP. 1 BUCUREŞTI 4:15,2, Dinamo 4:21,9 ; **200 m spate** (b) : M. HOHOIU (Şc. Sp. Reş.) 2:27,5, L. Popescu (Petrolul) 2:30,8, T. Nuţeanu (Din.) 2:35,7 ; **400 m mixt** (f) : A. GROZA (Din.) 5:53,3, L. Radu (Din.) 6:01,4, A. Mihăescu (Din.) 6:02,9 ; **100 m bras** (b) : O. RESLER (Ste.) 1:17,9, E. Manolescu (Şc. Sp. 2) 1:18,2, V. Boboc (Rapid) 1:21,8 ; **4×200 m liber** (b) : ŞC. SP. 1 9:30,5, Dinamo 9:48,0, Petrolul 9:58,8 ;

JUNIORI MARI — **100 m liber** (f) : G. GONOS (Poli. Cluj) 68,0, A. Andrei (Şc. Sp. Reş.) 68,1, G. Cerbeanu (C.S.Ş.) 68,3 ; **200 m liber** (b) : S. COSMESCU **(Ste.) 2:07,0 — record**, Fr. Rolic (Şc. Sp. Timiş.) 2:08,8 r. p., A. Adam (Ste.) 2:11,7 ; **4×100 m liber** (b) : STEAUA **3:56,6 — record** (în primul schimb **S. Cosmescu 58,2)**, C.S.M. Cluj 4:09,8 ; **100 m spate** (f) : A. ANDREI (Şc. Sp. Reş.) 1:12,8, C. Kokai (Poli. Cluj) 1:14,3 r. p., M. Petre (Ste.) 1:17,8 ; **200 m spate** (b) : M. MOVANU (Şc. Sp. 2) 2:24,6 r. p. ; **400 m mixt** (f) : M. HAHANU (Şc. Sp. 2) 6:06,6, G. Gonos (Poli. Cluj) 6:15,2, I. Simon (Mureşul) 6:21,8 ; **100 m bras** (b) : P. TEODORESCU (Ste.) 1:11,5, I. Vlad (C.S.M. Cluj) 1:15,2, Gh. Pop (Rapid) 1:15,6 ; **4×200 m liber** (b) : STEAUA **8:49,3 — record (în primul schimb S. Cosmescu 2:06,8 — nou record),** C. S. M. Cluj 9:16,5, Şc. Sp. 2 9:59,9.

Întrecerile continuă astăzi, de la ora 10 (seriile) şi ora 18 (finalele).

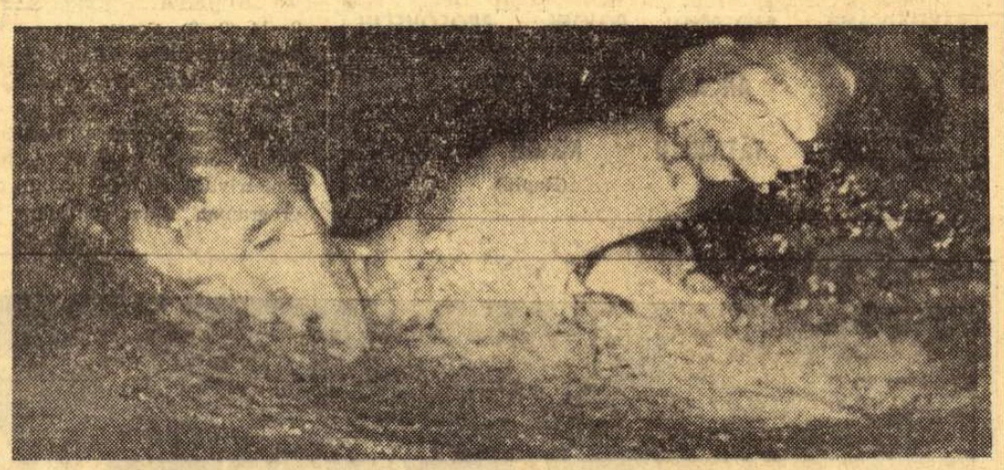

*Sebastian Cosmescu încheie cursa de 200 m liber în 2:06,8 — nou record de juniori al ţării*

Foto A. NEAGU

# VASILE TUDOR (Dinamo) ÎNVINGĂTOR ÎN PRIMA ETAPĂ A „CUPEI VOINŢA"

*(Urmare din pag. 1)*

timp este de 50 minute ! Printre cei care au căzut la acest examen se află toţi cei 14 alergători aparţinînd formaţiilor din Bulgaria, R. F. a Germaniei şi Ungaria. În lupta pentru cîştigarea celei de a 14-a ediţii a „Cupei Voinţa" au mai rămas practic 15 ciclişti, ceilalţi avînd doar un rol decorativ.

Etapa deschisă festiv la ora 8,30 în faţa sediului A.S. Loto-Pronosport din Calea Victoriei şi începută (start tehnic) la ora 9.07 de lîngă aeroportul Băneasa, nu părea, în primii kilometri, să aibă un caracter decisiv. Cîteva hărţuieli, încercări de evadare anihilate prompt de pluton, iată pe scurt istoria primilor 50 de kilometri. La Ploieşti (km 53) plutonul compact îşi dispută primul sprint cu premii cîştigat de un localnic : **Constantin Ciobanu.** Km 59 este cel care marchează începerea reală a ostilităţilor : evadează un grup alcătuit din **Burlacu, Moiceanu, Sofronie, Puterity, Selejan, Gera şi Nemţeanu.** Eforturile lor susţinute de dorinţa arzătoare de izbîndă se materializează într-un avans care se măreşte văzînd cu ochii.

Şansa de a-i ajunge aparţine, numai unui grup de 11 alergători, condus de **Grigore, Vasile Tudor** şi **Ciumeti.** Joncţiunea se produce la km 74, grupul fruntaş numărînd acum 18 rutieri.

Sprintul de la Cîmpina revine lui **Nemţeanu,** urmat de **Burlacu** şi **Cernea.** Înregistrăm următorul pluton la 1:10. Pe urcuşul Posadei, după **Ivănescu,** care rămăsese mai înainte, încă unul din fruntaşii etapei — **Rusen** — cedează. Şi, în timp ce tînărul rutier, epuizat, mergea în zig-zag pe şosea, din spate, ca un miracol, apare silueta lui **Ardeleanu !** Cu forţe nebănuite, el se ataşează grupului fugarilor. Mai înainte încă de această senzaţională revenire, grupul fugarilor, îşi dispută căţărarea de la Posada (primul : **Şt. Cernea)** şi sprintul cu premii de la Sinaia (cîştigat de revelaţia actualului sezon, **Vasile Burlacu).** Fostul pistard nu se mulţumeşte cu simbolica victorie de la poalele Peleşului, ci iniţiază o nouă acţiune. El se desprinde, rulează hotărît, fără să-şi calculeze meschin pierderile de energie. Îl urmează în tentanta aventură **Vasile Tudor, Grigore** şi **Ciocan.**

**Burlacu,** merituos combatant, cîştigă şi sprintul de la Predeal, iar cvartetul, în corpore, se lansează pe serpentinele Timişului mărind mereu mai mult distanţa care îi separă de foştii colegi de evadare.

Prins ca într-un cleşte între cei 3 valoroşi dinamovişti, **Burlacu** nu le poate dejuca tactica din final şi pierde de justeţe victoria în etapa al cărei erou a fost. **Vasile Tudor** este cel care a cîştigat şi meritele lui, ca şi ale lui **Grigore, Moiceanu, Gera** şi **Ciocan,** sînt incontestabile.

**CLASAMENT : 1. V. Tudor (Dinamo) a parcurs 162 km în 4h 10:19 (m. o. 38,830 km) ; 2. C. Grigore (Din.) ; 3. V. Burlacu (Steaua) — acelaşi timp ; 4. C. Ciocan (Din.) la 1 sec. ; 5. G. Moiceanu (Din.) la 53 sec ; 6. I. Cosma II (Din.) ; 7. Fr. Gera (Steaua) ; 8. Şt. Cernea (Steaua) ; 9. Th. Puterity (Steaua) ; 10. C. Popescu (Voinţa) — acelaşi timp.**

**Azi se disputăla etapa a doua, Braşov — Sibiu, 140 km.**

# „CENTURA DUNĂRII" LA BOX

Ultima reuniune pugilistică desfăşurată pe arena „Dunărea" din Galaţi (care va găzdui apropiata Balcaniadă) a desemnat pe cei 17 deţinători ai „Centurii Dunărea", ediţia 1969. Se impune să evidenţiem bagajul tehnic superior al unor tineri boxeri din Galaţi, Cluj, Bacău, Iaşi, precum şi organizarea excelentă asigurată de C.J.E.F.S. Galaţi.

Iată rezultatele tehnice : **(Juniori mici), cat. 45 kg** A. Barbu (Galaţi) b.p. V. Nicolaev (Galaţi) ; **48 kg** Oatu M. (Bacău) b.p. St. Cociuc (Galaţi) ; **51 kg** D. Gorea (Reghin) b.p. I. Axente (Tulcea) ; **54 kg** St. Duminică (Galaţi) b.p. E. Stoica (Brăila) ; **57 kg** I. Hertz (Cluj) b. p. R. Auraş (Bacău) ; **63,500 kg** Şt. Călin (Bacău) b.p. N. Feneşan (Cluj) ; **67 kg** M. Lupu (Măcin) înv. ab. II M. Botoi (Tulcea) ; **71 kg** Şt. Gaspar (Cluj) înv. k.o. II V. Popescu (Tulcea). **Juniori mari : cat. 48 kg** C. Goldic (Iaşi) b.p. Gh. Nicoară (Buzău) ; **51 kg** C. Bodolan (Galaţi) înv. ab. I St. Moroianu (Buzău) ; **54 kg** Gh. Roşca (Galaţi) b.p. Al. Naghi (Cluj) ; **57 kg** St. Sandu (Galaţi) b.p. I. Agapi (Iaşi) ; **60 kg** Gh. Vieru (Galaţi) b.p. I. Radu (Iaşi) — singura decizie eronată ; **63,5 kg** E. Samson (Galaţi) k.o. II V. Toma (Brăila) ; **67 kg** I. Gîrbea (Cluj) k.o. I. V. Mitrea (Brăila) ; **75 kg** Al. Tirilă (Galaţi) k.o. III I. Moşu (Ploieşti) ; **81 kg** P. Preoteasa (Măcin) k.o. II Şt. Popescu (Tulcea).

**T. SIRIOPOL-coresp.**

# MARIA KORODI A CÎŞTIGAT „CUPA CARPAŢI" LA TENIS DE MASĂ

**BRAŞOV** (prin telefon). Sala Armatei a găzduit un interesant turneu internaţional de tenis de masă, la care au luat parte sportivi din Austria, Iugoslavia, Ungaria, R.F. a Germaniei şi România (de la Rapid şi Voinţa din Braşov). Competiţia dotată cu „Cupa Carpaţi" se află la cea de a şasea ediţie. Un succes deosebit a repurtat braşoveanca Maria Korodi, clasată pe primul loc, după ce a învins în finală pe Erjebet Korpa (Iugoslavia).

CLASAMENTE ŞI REZULTATE : echipe bărbaţi : 1. Spartakus Budapesta 10 p (cu Voinţa Braşov 5—1, S.T.K. Senta — Iugoslavia 5—0, P.S.V. Viena 5—0, Zrenjanin — Iugoslavia 5—0, Universität Hamburg 5—2), 2. Voinţa Braşov 9 p, 3. S.T.K. Senta 8 p, 4. Universität Hamburg 7 p, 5. Zrenjanin 6 p, 6. P.S.V. Viena 5 p ; fete : 1. Statistika Budapesta 8 p, 2. Rapid Braşov 7 p, 3. S.T.K. Senta 6 p, 4. Zrenjanin 5 p, 5. P.S.V. Viena 4 p.

SIMPLU FETE, finala : **Maria Korodi-Erjebet Korpa 2—1** ; simplu băieţi, finala : **Kutmaier** (Spartakus Budapesta) — Vancsura (Spartakus Budapesta) 2—0.

**T. MANIU-coresp.**

# START FĂRĂ SEISME ÎN CAMPIONATUL DE RUGBY

*(Urmare din pag. 1)*

două fiecare, iar transformarea este opera lui Marinescu, candidat serios la selecţionare. A arbitrat dr. G. Eftimescu ★★★.

**G. RUSSU-ŞIRIANU**

VULCAN BUCUREŞTI — AGRONOMIA CLUJ 11—9 (6—3). Debutul gazdelor în divizia A s-a soldat cu un succes, iar factura şi — cu unele rezerve tehnice — calitatea jocului prestat îndreptăţesc speranţele de rămînere în „înalta societate" a ovalului românesc. Parteneri agreabili, sportivi şi — tradiţional — practicanţi ai unui rugby „curat", clujenii ar fi meritat, după aspectul jocului, chiar un rezultat de egalitate. Ce e drept, însă, unele descompletări şi, în consecinţă directă, improvizaţii le-au handicapat potenţialul tehnico-tactic. Au înscris Fugigi (l.p., tr.), Dumitru (înc.) şi Popa (înc.) pentru Vulcan, respectiv Cordoş (l.p.) şi Balint (2 l.p.) pentru Agronomia. Arbitru : Şt. Cristea ★★★.

GRIVIŢA ROŞIE BUCUREŞTI — RULMENTUL BÎRLAD 23—3 (9—0). În pofida aparenţelor (recte scorului...), partida n-a fost lipsită de istoric şi nici de momente agitate. E drept că grivi ţenii au fost indiscutabil net superiori, dar asta nu înseamnă că n-am văzut un progres bîrlădean realmente demn de consemnat. În ce-i priveşte pe învingători, tot pachetul de înaintaşi e cel ce constituie compartimentul de bază. Treisferturile manifestă încă nesiguranţă (uimitoare) în unele faze decisive, controlul balonului fiind, în principal, incriminabil. Scorul ar fi putut avea proporţii încă şi mai mari... Se cuvine însă specificat faptul că evoluţia gazdelor o privim (şi o vom privi şi în viitor) prin prisma îndatoririlor pe care le au selecţionabilii. Bîrlădenii, deşi învinşi fără drept de apel, au surprins plăcut prin maniera radical schimbată de joc, ca şi prin promovarea a două-trei elemente de mare viitor, mai ales dacă ţinem cont de vîrsta acestora, aflată încă în limitele junioratului. Autorii punctelor : Irimescu (d.g.), Balcan (2 înc.), Atanasiu (înc.), Onuţu (înc.), Simion (d.g.), Mihai (înc.), Sabău (tr.) pentru bucureşteni, respectiv Bucos (d.g.) pentru oaspeţi. Arbitru : A. Găgeatu ★★★★.

POLITEHNICA IAŞI — DINAMO BUCUREŞTI : 0—5 (0—5). Dinamoviştii au venit la Iaşi hotărîţi să cîştige. În prima parte a jocului, ei au stăpînit mai bine terenul, dominînd şi înscriind o încercare prin Dragomirescu, transformată de Nica. După pauză „Poli" insistă mai mult şi numai neatenţia lui Dăscălescu şi Lomăşanu fac ca rezultatul să rămînă neschimbat. În general, gazdele nu au avut un pachet de înaintaşi care să poată răspunde jocului sigur practicat de oaspeţi. A arbitrat V. Cişmaş ★★★.

**D. DIACONESCU,** coresp.

FARUL — STEAUA 3—13 (0—5). Două caracteristici au ieşit în evidenţă în acest meci : deplina sportivitate a ambelor formaţii, care a uşurat sarcina arbitrului T. Nasta ★★★★, şi diferenţa de concepţie tehnică şi tactică în favoarea militarilor. Au înscris : Bucur (înc.), Radu Ionescu (înc.), Durbac (2 tr., l.p.) pentru Steaua, respectiv Ştefan (l.p.) pentru Farul.

**PETRE ENACHE,** coresp.

C.S.M. SIBIU — UNIVERSITATEA TIMIŞOARA 3—11 (3—5). În jocul de debut în „A", sibienii au reuşit în prima repriză să joace deschis, frumos, de la egal la egal cu oaspeţii. Timişorenii au cîştigat mai greu decît arată scorul. Au marcat : Suciu (înc.), Popovici (înc.), Peter (tr.) şi Stan (tr.), respectiv Tănaş (l.p.). A arbitrat T. Witting ★★★★★.

**I. BOŢOCAN,** coresp.

★

Ieri au părăsit ţara, plecînd la cursul anual de perfecţionare de la I.N.S. — Paris, antrenorii români Al. Carnabel, René Chiriac şi Mitică Antonescu.

# fotbal

# DIVIZIA B

## SERIA I

### ● PROGRESUL A PIERDUT ŞI LA CONSTANŢA

**PORTUL CONSTANŢA — PROGRESUL BUCUREŞTI 1—0 (0—0)**

CONSTANŢA, 31 (prin telefon, de la trimisul nostru). Urmărind acel mult dorit punct în deplasare, antrenorul V.. Stănculescu l-a lipit pe mijlocaşul Georgescu de Caraman, unul dintre cei mai periculoşi adversari. Dar, în acest fel, şi-a scos din joc o piesă preţioasă. Cu toate acestea, bucureştenii au avut cîteva ocazii, dar Ţarălungă (min. 8), Matei (min. 13, 34), Raksi (min. 24) şi R. Ionescu (min. 32) au dat cu piciorul... victoriei. În această perioadă, constănţenii, deşi au dominat teritorial, nu au avut decît 2 ocazii, prin Humis (min. 14 şi 26).

După pauză, aspectul jocului s-a schimbat oarecum, bucureştenii devenind vioara întîi. Înaintaşii, însă, s-au complicat în combinaţii inutile. O dată, în min. 51, au reuşit să înscrie prin Ţarălungă. Arbitrul M. Marinciu — Ploieşti, după ce a acordat golul, a revenit la semnalizarea tuşierului Gh. Ştefănescu — Galaţi şi a dictat ofsaid. Decizie, după părerea noastră, eronată, care a decis în bună măsură soarta partidei. După aceasta, bucureştenii au devenit tot mai nervoşi. În min. 72, Bukosi, de la 20 m, a şutat slab şi... 1—0 pentru Portul. Din acest minut, jucătorii de la Portul au început să tragă de timp, iar elevii lui V. Stănculescu au irosit numeroase ocazii.

**Dan VLAD**

**POLITEHNICA GALAŢI — PROGRESUL BRĂILA 2—1 (1—0).** În primele 30 de minute, jocul a fost echilibrat. Studenţii au deschis scorul în min. 30, prin Bucur. După pauză, în min. 49, Pareşcura a adus egalarea. În min. 83, la executarea unei lovituri de colţ, fundaşul Tudorie a înscris punctul victoriei. A arbitrat satisfăcător R. Stincan — Bucureşti. **(S. CONSTANTINESCU, coresp. principal).**

**CEAHLĂUL P. NEAMŢ — SPORTUL STUDENŢESC 2—0 (0—0).** Joc viu disputat şi de bun nivel tehnic. Portarul bucureştenilor, Plopeanu, s-a remarcat în mod deosebit. Au marcat : Sîrbu (min. 63, autogol) şi Mangalagiu (min. 75). Excelent arbitrajul lui O. Turcitu — Galaţi. **(C. NEMŢEANU, coresp.)**

**DUNĂREA GIURGIU — OŢELUL GALAŢI 1—1 (1—0).** În prima repriză, gazdele au dominat categoric şi au avut 4 bare ! După pauză, insuficienta pregătire fizică a jucătorilor de la Dunărea şi-a spus cuvîntul. Au înscris : Cristache (min. 15) pentru Dunărea, Chehaia (min. 63), din poziţie de ofsaid nesemnalată de tuşierul Paraschiv, pentru Oţelul. A condus satisfăcător I. Drăghici-Bucureşti. **(TR. BARBALATA, coresp.).**

**METALUL BUCUREŞTI — METROM BRAŞOV 2—0 (0—0).** Jucătorii pot invoca scuza caniculei că au evoluat la un nivel mediocru. Metrom, cu o formaţie întinerită, a opus în prima parte o dîrză rezistenţă. După pauză, rezistenţa oaspeţilor s-a topit în numai 2 minute, cînd au primit 2 goluri. La primul, în min. 60, braşovenii nu l-au marcat pe Georgescu şi acesta, cu capul, a înscris. Acelaşi Georgescu a ridicat scorul la 2—0, în min. 62. Excelent arbitrajul lui Stelian Mataizer — Craiova. **(D. GRAUR).**

**GLORIA BÎRLAD—FLACĂRA MORENI 6—4 (4—2).** Bîrlădenii au avut iniţiativa. Flacăra a contraatacat foarte periculos. Au marcat : Vasiliu (min. 25, 48), Codreanu (min. 33, 40), Dominde (min. 37), Turcu (min. 75, autogol), respectiv Răduţ (min. 15), Drăgan (min. 45 şi 68 din 11 m), Harapu (min. 77). A arbitrat satisfăcător C. Buburuz — Bacău. **(E. SOLOMON, coresp.).**

**CHIMIA SUCEAVA — METALUL TÎRGOVIŞTE 1—0 (1—0).** Chimia a învins pe merit, dar după ce a depus eforturi mari ca să menţină rezultatul. Metalurgiştii au jucat deschis. Unicul gol a fost marcat de Catană, în min. 25. I. Ciolan — Iaşi a condus satisfăcător. **(R. MUNTEANU, coresp.)**

**POIANA CÎMPINA — ŞTIINŢA BACĂU 2—1 (0—1).** Aproape 70 de minute jocul a fost de slab nivel tehnic. Spre final, localnicii au evoluat mai bine. Golurile au fost marcate de Iordache (min. 76), Chirilă (min. 83 din 11 m), respectiv Mihalache (min. 44). A condus bine V. Cioc — Mediaş. **(C. Vîrjoghie, coresp.)**

CLASAMENT

| | | | | | | |
|---|---|---|---|---|---|---|
| | 1. Portul | 3 | 3 | 0 | 0 | 9—1 6 |
| | 2. Politeh. | 3 | 3 | 0 | 0 | 7—1 6 |
| | 3. Metalul Buc. | 3 | 2 | 1 | 0 | 8—4 5 |
| 4— | 6. Metrom | 3 | 2 | 0 | 1 | 4—2 4 |
| 4— | 6. Metalul Tîrgovişte | 3 | 2 | 0 | 1 | 8—6 4 |
| 4— | 6. Chimia Sv. | 3 | 2 | 0 | 1 | 4—2 4 |
| | 7. Dunărea | 3 | 1 | 1 | 1 | 3—4 3 |
| | 8. Prog. Buc. | 3 | 1 | 0 | 2 | 4—3 2 |
| | 9. Ştiinţa Bc. | 3 | 1 | 0 | 2 | 3—3 2 |
| 10—11. | Prog. Br. | 3 | 1 | 0 | 2 | 4—6 2 |
| 10—11. | Gloria Bîrlad | 3 | 1 | 0 | 2 | 9—11 2 |
| | 12. Oţelul | 3 | 0 | 2 | 1 | 5—7 2 |
| | 13. Fl. Moreni | 3 | 1 | 0 | 2 | 6—9 2 |
| 14—15. | Poiana | 3 | 1 | 0 | 2 | 2—6 2 |
| 14—15. | Ceahlăul | 3 | 1 | 0 | 2 | 2—6 2 |
| 16. | Sportul studenţesc | 3 | 0 | 0 | 3 | 1—8 0 |

**ETAPA VIITOARE (7 sept.) : Ştiinţa — Ceahlăul, Metrom — Gloria, Progresul Buc. — Oţelul, Chimia — Portul, Sportul studenţesc — Metalul Buc., Metalul Tîrgovişte — Progresul Brăila, Flacăra — Poiana, Politehnica — Dunărea.**

## SERIA A II-a

### ● ELECTROPUTERE VICTORIOASĂ ÎN DEPLASARE

**CHIMIA RM. VÎLCEA — ELECTROPUTERE CRAIOVA 0—1 (0—0).** RM. VÎLCEA, 31 (prin telefon, de la trimisul nostru). După succesiunea atacurilor vîlcene la poarta oaspeţilor, victoria Chimiei se contura din start. Dar, n-a fost aşa. Craiovenii au abordat cu mult aplomb jocul, nu s-au lăsat speriaţi de desele incursiuni ale înaintaşilor Chimiei.

În prima repriză, vîlcenii au avut o suită de ocazii, prin Motrescu (min. 17), Mihăilescu (min. 20), Ceauşu (min. 37), dar le-au irosit. În această parte, oaspeţii au avut doar un contraatac mai periculos, prin Morovan.

Repriza secundă este marcată de o cădere evidentă a formaţiei gazdă, care timp de 20 de minute nu a legat nimic. Oaspeţii se mulţumesc şi ei cu un joc la mijlocul terenului. În min. 89, s-a produs drama vîlcenilor : craioveanul Chesnoiu a înscris unicul gol al meciului.

Competent şi autoritar arbitrajul lui Constantin Costică — Bucureşti.

**Ion GIURAN**

**METALUL TR. SEVERIN — C.S.M. REŞIŢA 1—0 (0—0).** Dominare autoritară a gazdelor, în special în finalul partidei. Căunei, portarul reşiţenilor, a apărat excelent. Unicul gol a fost realizat de Căprioru (min. 81). I. Chilibar (Piteşti) a arbitrat excelent. **(GH. MANAFU, coresp.).**

**RIPENSIA TIMIŞOARA — C.F.R. ARAD 2—1 (1—0).** Timişorenii au avut iniţiativa în prima parte, iar după pauză — au căzut. Au marcat : Kun I (min. 30 şi 90), respectiv Vlad (min. 49). Bun arbitrajul lui N. Barna — Tîrnăveni. **(C. CREŢU, coresp.).**

**OLIMPIA ORADEA—C.F.R. TIMIŞOARA 1—1 (1—0).** Joc de mare luptă. Orădenii, după un început mai slab, au dominat şi meritau să cîştige. Golurile au fost realizate de Petrică (min. 18) pentru Olimpia, Cioroparu (min. 6) pentru C.F.R. A arbitrat bine C. Silaghi — Baia Mare. **(I. GHIŞA, coresp. principal).**

**MINERUL ANINA — OLIMPIA SATU MARE 6—2 (3—1).** Dominare categorică a localnicilor. Au marcat : Mate (min. 10), Silaghi (min. 12), T. Munteanu (min. 38), Lang (min. 56), V. Munteanu (min. 67), Şerban (min. 72), respectiv Kinceses (min. 3) şi Gero (min. 47). A condus foarte bine I. Boroş — Timişoara. **(GH. CRĂCIUNEL, coresp.).**

**GAZ METAN MEDIAŞ — MINERUL BAIA MARE 3—0 (1—0).** Joc viu disputat, în care localnicii au avut mai mult timp iniţiativa. Au înscris : Barna (min. 15 din 11 m), Dumbrean (min. 77) şi Sindeac (min. 81). A arbitrat bine N. Iliescu—Braşov. **(Z. RIŞNOVEANU, coresp.).**

**METALUL HUNEDOARA — METALURGISTUL CUGIR 2—1 (0—1).** Gazdele au dominat, însă au ratat numeroase ocazii. Oaspeţii s-au apărat supranumeric. Au marcat : Mercea (min. 69), Covaci (min. 70), respectiv Niculescu (min. 21). Corect arbitrajul lui I. Sana — Timişoara. **(A. VOICU şi I. MIRCEA, coresp.).**

**VAGONUL ARAD—C.S.M. SIBIU 1—0 (0—0).**

CLASAMENT

| | | | | | | |
|---|---|---|---|---|---|---|
| | 1. Vagonul | 3 | 2 | 1 | 0 | 5—1 5 |
| | 2. Met. Huned. | 3 | 2 | 1 | 0 | 3—1 5 |
| | 3. Min. Anina | 3 | 2 | 0 | 1 | 8—4 4 |
| | 4. Gaz metan | 3 | 2 | 0 | 1 | 4—1 4 |
| 5— | 6. Ripensia | 3 | 2 | 0 | 1 | 4—4 4 |
| 5— | 6. Electroputere | 3 | 2 | 0 | 1 | 2—2 4 |
| 7— | 8. C.S.M. Sibiu | 3 | 1 | 1 | 1 | 3—2 3 |
| 7— | 8. C.S.M. Reşiţa | 3 | 1 | 1 | 1 | 4—3 3 |
| | 9. C.F.R. Tim. | 3 | 1 | 1 | 1 | 4—4 3 |
| | 10. Olimpia Oradea | 3 | 1 | 1 | 1 | 4—5 3 |
| 11—13. | Min. B. Mare | 3 | 1 | 0 | 2 | 2—4 2 |
| 11—13. | Chimia | 3 | 1 | 0 | 2 | 2—4 2 |
| 11—13. | Met. Tr. Sv. | 3 | 1 | 0 | 2 | 1—3 2 |
| | 14. Olimpia S. M. | 3 | 1 | 0 | 2 | 6—9 2 |
| | 15. C.F.R. Arad | 3 | 0 | 1 | 2 | 2—4 1 |
| | 16. Metalurgistul | 3 | 0 | 1 | 2 | 1—4 1 |

**ETAPA VIITOARE (7 sept.) : C.F.R. Arad — Chimia, Minerul B. Mare — Olimpia Oradea, C.S.M. Reşiţa — Metalul Huned. C.F.R. Tim. — Vagonul, C.S.M. Sibiu — Minerul Anina, Olimpia S. Mare — Gaz metan, Metalurgistul Cugir — Ripensia, Electroputere — Metalul Tr. Severin.**

# A ÎNCEPUT „MARELE PREMIU AL ORAŞULUI LEIPZIG" LA TALERE

LEIPZIG 31. — În competiţia internaţională de talere aruncate din şanţ, „Marele premiu al oraşului Leipzig", unde participă 60 de trăgători printre care şi patru sportivi români, Ion Dumitrescu, Gheorghe Florescu, Ştefan Popovici şi Aurel Ionescu, după prima manşă de 75 de talere, pe locul întîi se află Alipov (U.R.S.S.) cu 74 t, urmat de Knappe (R.D.G.) 73 t şi Smelcinski (Polonia) 73 t.

# O „PIESĂ SALVATĂ ÎN FINAL

**DINAMO BUCUREȘTI — DINAMO BACĂU 3—1 (2—0)**

**Stadion Dinamo ; teren bun; canicula ; 10 000 de spectatori. Au marcat: Dinu (min. 7 și min. 80), David (min. 27 — autogol), respectiv D. Ene (min. 68).**

**DINAMO BUCUREȘTI: Coman 8 — Cheran 7, Crăciunescu 7, Stoenescu 8, Deleanu 8, Ghergheli 9, Dinu 10, Sălceanu 8, Frățilă 6 (min. 76 D. Popescu), Dumitrache 5, Haidu 5.**

**DINAMO BACĂU : Ghiță 9 — Kiss 8, Nedelcu 8, Velicu 7, David 7, Duțan 8, Vătafu 7, Panait 6 (min. 35 Comănescu 6), D. Ene 6, Dembrovschi 5, Băluță 8.**

**A arbitrat I. Rus (Tg. Mureș) ★★★★★, ajutat la linie de E. Bucse (Sibiu) și Gh. Manole (Constanța).**

**„Trofeul Petschowschi" (pentru public) : 9.**

**La tineret-rezerve : Dinamo București — Dinamo Bacău 2—1 (0—0).**

Pe o arșiță care ne lichefiase pe jumătate, partida de pe stadionul Dinamo a demarat rapid, temperamental, cu o vitalitate surprinzătoare. Autorii sprintului? Dinamoviștii bucureșteni, care vor să puncteze psihologic din plecare și obțin în 7 minute 4 cornere, ultimul încheindu-se cu un volé sec (din 6 m) al lui Dinu — bară laterală — gol : 1—0. Fotbaliștii bucureșteni își continuă dezinvolt galopul și, la capătul unei cascade de ratări (Sălceanu de 3 ori, Haidu, Dumitrache), de a căror vină nu este străin portarul băcăuan Ghiță — zburător din bară în bară —, reușesc un al doilea gol spectaculos : pătrundere Deleanu — centrare clasică înapoi — șut-bombă Ghergheli, Ghiță pleacă pe direcția mingii, dar este învins de devierea nefericită a lui David (min. 27 : 2—0).

Din acest moment, canicula verii, o adevărată „indian summer" ca în poemul lui Walt Whitman, își trece „dominarea" din tribune și pe teren. Partida trenează, fotbaliștii bucureșteni se menajează și „se joacă" cu mingea, băcăuanii par de o timiditate școlărească, iar spectatorii sînt mai mult urechi decît ochi, vestile sosite pe calea undelor de la Pitești sau Brașov captîndu-le total interesul.

Și a venit repriza a doua. Din victimă neinteresantă, echipa băcăuană începe să... miște, ea fiind cea care redă pulsul partidei. Micro-extremul Băluță se bate cu o admirabilă energie și reușește cîteva „spargeri" în dispozitivul apărării bucureștene, unde Coman își etalează de cîteva ori clasa, salvînd mingi-gol. În min. 68, însă, centrarea lui Kiss, urmată de o simulare de reluare a aceluiași Băluță, îl aduce pe Coman față în față cu Ene Daniel care, de la 4 metri, pune, cu capul, mingea în plianjen : 2—1.

Abia acum, partida ia foc... Spectatorii pun mai încet tranzistoarele, pentru că Băluță (min. 69), Comănescu (min. 70) și Ene Daniel (min. 75) au egalarea în picior, dar, de fiecare dată, reflexele lui Coman salvează echipa bucureșteană.

Cînd toți se așteptau ca „forcing"-ul băcăuan să se materializeze pe tabela de marcaj, o „replică" magistrală a lui Dinu a semnat deznodămîntul partidei : o preluare a balonului la circa 20 m cu dreptul și șut fulgerător cu stingul, în colț, sub bară : Ghiță, al doilea om al terenului (după Dinu), n-a mișcat! 3—1.

Cu acest scor se încheie o partidă „simplă" la început, palpitantă, colorată de cîteva „suspense"-uri dramatice în final.

**Marius POPESCU**

## CLIPA DESPĂRȚIRII!

**Doi din cei mai apreciați fotbaliști români ai ultimului deceniu, dinamoviștii C. POPA și D. NUNWEILLER, și-au luat ieri rămas bun de la colegii lor și de la publicul bucureștean într-o emoționantă festivitate organizată de clubul Dinamo, în „uvertura" meciului Dinamo București — Dinamo Bacău.**

**Iată-i pe cei doi fotbaliști — care în viitor vor juca în formația Beșiktas-Istanbul — luîndu-și rămas bun de la tov. A. PETROȘANU, vicepreședintele clubului Dinamo, care le înmînează cupe, fanioane, plachete, flori...**

# La Pitești, Rapidul aplaudat la scenă deschisă!

**F. C. ARGEȘ — RAPID 1—3 (0—2)**

**PITEȘTI, 31 (prin telefon, de la trimișii noștri). Stadionul 1 Mai ; timp călduros; teren excelent ; spectatori — 20 000 (capacitatea tribunelor — 15 000). Au marcat : Neagu (min. 12), Strat (min. 27), Lupescu — autogol (min. 48), Neagu (min. 78).**

**F.C. ARGEȘ : Niculescu 5 — Pigulea 6, Barbu 5 (min. 19 Olteanu 7), Vlad 6, Ivan II 5, Prepurgel 5 (min. 54 Roșu 6), Ștefănescu 6, Radu 5, Nuțu 4, Dobrin 8, Jercan 5.**

**RAPID : Răducanu 8 — Pop 7, Lupescu 8, Dan 8, Mușat 7, Dinu 7, Dumitru 9, Angelescu 8, Strat 8 (min. 76 Năsturescu), Neagu 10, Petreanu 8 (min. 78 Codreanu).**

**A arbitrat Emil Vlaiculescu (Ploiești) ★★★, ajutat la linie de N. Mogoroase (Craiova) și T. Leca (Brăila).**

**„Trofeul Petschowschi" (pentru public : 9.**

**La tineret-rezerve : F.C. Argeș — Rapid 0—2 (0—1).**

Se scurseseră doar 12 minute de joc, cînd cei 20 000 de spectatori (număr record aici) asistau stupefiați la deschiderea scorului de către formația oaspe : balonul circulase rapid pe ruta Angelescu — Strat — Neagu și ultimul, pătruns impetuos în suprafața de pedeapsă, a șutat pe jos (de la aproximativ 14 metri), lîngă bară, în dreapta lui Niculescu, surprins pe picior greșit. Fusese primul șut pe spațiul porții al rapidiștilor, care pînă atunci trecuseră prin cîteva clipe grele, cum a fost și aceea din min. 2, cînd Pop l-a deposedat nereglementar de balon pe Jercan, bine servit, pe un culoar liber, de către Ștefănescu. Infracțiunea se petrecuse după părerea noastră, cu un metru în interiorul careului, dar arbitrul a mutat execuția în afara careului de 16 m.

Cu acest gol înscris destul de... rapid, oaspeții, decontractați, pun și mai mult în valoare buna organizare a jocului, concepută special pentru dificila partidă cu liderul : cu trei jucători (Dinu, Angelescu, Dumitru — ultimul devenea în fazele de apărare umbra lui Dobrin) la mijlocul terenului și, în linia I, cu „ușorii" Strat — Neagu — Petreanu, care se demarcă mereu derutant, iar cînd intră în posesia mingii combină ingenios în viteză. Printr-o astfel de acțiune cade și golul al doilea : la aproximativ 25 de metri de poarta gazdelor, Neagu îi trece mingea, la întîlnire, lui Strat, care apare singur în fața lui Niculescu și îl execută cu un șut plasat pe jos, în colțul mic : 2—0!

N-au trecut decît 17 minute și un stadion întreg este, literalmente, uluit. Sesizat de slăbiciunile manifeste în sistemul defensiv al echipei, Teașcă își cheamă căpitanul (Barbu) pe tușă și îl trimite în teren pe Olteanu. Partea a doua a reprizei se desfășoară în nota de superioritate a gazdelor, care atacă dezlănțuit, dar nu și cu luciditatea necesară. Deosebit de insistent se dovedește a fi Dobrin, care, în repetate rînduri, produce panică în careul advers. Dominarea Argeșului este întreruptă în două rînduri de contraatacuri rapide ale oaspeților, încheiate de Strat (min. 35) și Neagu (min. 37) cu șuturi la poartă.

Repriza secundă debutează ex-abrupto, anunțînd golul gazdelor. Două minute după reluare, tribunele explodează : Pigulea pătrunde adînc pe dreapta, centrează la semiînălțime, Dobrin și Lupescu sar la balon și ultimul, dezechilibrat, deviază balonul cu vîrful bocancului, pe lîngă Răducanu : 1—2! Teașcă încearcă egalarea, trecîndu-l pe Prepurgel pe banca de rezervă și aducîndu-l pe Roșu la atac. În min. 55, Răducanu plonjează disperat la picioarele lui Radu, Argeșul forțează. Ștefănescu pînă atunci șters, apatic, pune tot mai mult umărul la joc, în timp ce Rapidul cheamă mai des în defensivă pe Petreanu, lăsîndu-i la „evadare" doar pe Neagu și Strat...

În plină dominare piteșteană, presărată de contraatacurile-blitz ale giuleștenilor, „lovitură de teatru" : abia intrat în teren, Năsturescu „prelucrează" o minge pe dreapta, pasează la întîlnire lui Neagu — astăzi un adevărat spiriduș al atacului rapidist — și acesta reia necruțător în gol.

Este 3—1 și meciul este jucat... Surprinzător, ultimele minute ale partidei îi găsesc în atac pe rapidiști, — un „un-doi" Codreanu — Neagu este gata să ridice scorul la 4—1 — în fața unei echipe speriată ea însăși de prezumtiva povară a primului loc al clasamentului. Finalul găsește tribunele aplaudînd pe meritata învingătoare...

**G. NICOLAESCU**
**Ov. IOANIȚOAIA**

## LOTUL REPREZENTATIV DE FOTBAL PLEACĂ AZI ÎN IUGOSLAVIA

**Azi urmează să plece la Belgrad — pe calea aerului — lotul reprezentativ de fotbal. După cum se știe, echipa României va întîlni miercuri, la Belgrad, naționala Iugoslaviei.**

# STEAUA A REÎNCEPUT SĂ STRĂLUCEASCĂ

**ȘTEFAN COVACI : „Vreau ca echipa să cîștige, mai ales că datorăm suporterilor, și nu numai lor, o satisfacție după înfrîngerea de duminica trecută. Mă gîndesc la cele două puncte, dar în primul rînd la moralul echipei, serios afectat după acel 2—4".**

**OVIDIU HULEA : „Vreau ca echipa să cîștige. C.F.R. are nevoie de puncte în toate meciurile de acasă. Dar nu numai de aceea sper în victorie. Jucătorii au căpătat o pregătire fizică mai bună și toată săptămîna s-au antrenat cu o mare ambiție pentru meciul cu Steaua".**

Asta era firește înainte de meci. Dar, meciurile nu se joacă în cabine... De fapt, dorința de victorie era justificată, poate doar cu argumente diferite și într-o tabără și în cealaltă. A cîștigat Steaua, pentru că în ansamblu a dovedit mai multă maturitate în organizarea jocului și o gîndire tactică superioară celei a adversarului. Jucătorii militari au început bine partida, s-au lăsat apoi restul reprizei dominați, au atacat extrem de prudent, în schimb în cea de a doua parte a meciului, cînd adversarii au început să dea evidente semne de oboseală și să greșească regulat în apărare, și-au impus aproape ireprosabil tactica ofensivă, reușind ca numai în 15 minute să înscrie 3 goluri, care nu mai lăsau dubiu asupra învingătorului. Clujenii au dorit într-adevăr să cîștige, au jucat bine în repriza întîi, au luptat mult — meritoriu chiar atunci cînd tribunele credeau că echipa s-a prăbușit — dar nu și-au văzut dorința realizată în primul rînd din cauza slabului randament al apărătorilor în cea de a doua repriză. În al doilea rînd, înfrîngerea C.F.R.-ului se datorește ineficacității propriilor atacanți, destul de viguroși la mijlocul terenului, însă fără forță de finalizare în fazele de poartă. Într-un film al meciului, destul de plăcut, interesant, cu faze spectaculoase, cu căderi și străluciri, dar în general de valoare tehnică medie, reține atenția cîteva secvențe care au schimbat sau puteau modifica tabela de marcaj.

**C.F.R. CLUJ — STEAUA 1—3 (0—0)**

**CLUJ 31 (prin telefon, de la trimisul nostru). Stadion municipal ; teren foarte bun ; timp excelent ; spectatori — aproximativ 12.000. Au marcat : Tătaru (min. 51), Voinea (min. 62 și 76), Stîncel (min. 81).**

**C.F.R. : Nagel 4 — Dragomir 5, Cojocaru 5, (min. 47 — Costea 4), Soos 5, Roman 5, Vasile Alexandru 4, Bretan 4, Zanca 5, Marian Popescu 8, Soo 5 (min. 71 — Stîncel 6), Petrescu 6.**

**STEAUA : Suciu 9 — Sătmăreanu 10, Dumitru Nicolae 8, Hălmăgeanu 8, Cristache 6, Ștefănescu 8, Negrea 8, Pantea 7, Tătaru II 8, Voinea 9, Creiniceanu 7.**

**A arbitrat O. Anderco (Satu Mare) ★★★★, ajutat la linie de A. Toth și M. Bădulescu (Oradea).**

**„Trofeul Petschowschi" (pentru public) : 8.**

**La tineret-rezerve: C.F.R. Cluj — Steaua 4—2 (1—1).**

Pe de altă parte, pe Steaua o caracterizează o mai bună pregătire fizică, o mai mare forță de finalizare, o mai bună tehnică individuală, o mai bună viteză de execuție. Ea a avut, în plus, și un om în plus, pe Pantea, care a jucat cu o mare ambiție, a fost mereu derutant, a creat multe probleme apărării clujene, a fost, în fine, omul meciului. Pantea a fost cel care a reînceput să strălucească.

# fotbal

# NOUA ECHIPĂ A PETROLULUI A DEBUTAT CU O VICTORIE

Debutul ploieștenilor în actualul campionat a fost așteptat cu nerăbdare de către cei ce iubesc această formație. Motive sînt destule : lipsa de la start din cauze obiective, configurația nouă a liniei de mijloc și a înaintării. Desigur, condițiile speciale în care ploieștenii au abordat acest nou campionat ne fac să le acordăm circumstanțe atenuante, cînd ne gîndim la unele carențe manifestate de el. Petrolul, în această nouă alcătuire, promite să joace un rol mai însemnat decît în campionatul trecut.

Partida a fost destul de curată. A.S.A. a pasat bine, a avut parcă o apărare mai bună decît ne-a obișnuit. Dar Trăsnea, Caniaro și Nagy... asistați de Lungu, au uitat că adversarul mai are și o poartă. Cînd și-au adus aminte de ea (foarte rar), înaintașii au încercat acțiuni și pătrunderi individuale destul de spectaculoase. În min. 13, a scăpat Trăsnea, dar Ionescu l-a deposedat în interiorul careului, peste limitele regulamentului, însă arbitrul s-a... sfiit să dea vreo sancțiune. Era vorba de un penalti. Abia în min. 41 Nagy a avut o poziție bună de șut dar a ezitat.

Petrolul a început timid. În primele 20 de minute remarcăm 4 cornere periculoase ale lui Grozea. Apoi (min. 21 și 24) tot el șutează prin fața porții, însă Stănescu și Dragomir nu intervin. În min. 25, Stănescu trage ca din tun o lovitură liberă, dar Solyom apără. În min. 29, Grozea pasează în adîncime, Dincuță intră în careu și cînd vrea să prelia este trîntit de Dondoș. 11 metri clar. Grozea, puțin emoționat, transformă totuși spectaculos.

**PETROLUL — A.S.A. TG. MUREȘ 1—0 (1—0)**

**PLOIEȘTI, 31 (prin telefon, de la trimisul nostru). Stadion Petrolul; timp frumos, însă foarte cald ; teren excelent ; spectatori — aproximativ 13 000. A marcat Grozea (min. 29) — din 11 m.**

**PETROLUL : Vișan 8 — N. Ionescu 8, Bădin 8, Florea 8, Mocanu 8, Dincuță 8, Moraru 7 (din min. 70 Iuhasz 6), Grozea 8, Cotigă 6, Stănescu 5, Dragomir 5 (din min. 78 Oprișan).**

**A.S.A. : Solyom 8 — Sleam 8, Dondeș 7, Toth 7, Hajnal 6, Siko 7, Ciutac 7, Lungu 5, Trăsnea 6, Nagy 5 (din min. 69 Lucaci 5), Caniaro 7.**

**A arbitrat Gh. Vasilescu I ★★★ (vezi faza din min. 13, ignorarea legii avantajului și henturile nepenalizate), ajutat bine de A. Bentu și mai puțin bine de C. Dinulescu (toți din București).**

**„Trofeul Petschowschi" (pentru public) : 9.**

**La tineret-rezerve : Petrolul — A.S.A. 2—0 (1—0).**

După pauză (min. 46—65), gazdele domină autoritar. Nu înscriu, fiindcă ratează Cotigă (min. 49) și Grozea (min. 53) sau pentru că bombele lui Dincuță (min. 55 și 65) sînt apărate de Solyom. Apoi, A.S.A. echilibrează jocul, pentru ca în final, Petrolul să stăpînească terenul.

**Constantin ALEXE**

# OZON ESTE „OXIGENUL" ECHIPEI SALE

**STEAGUL ROȘU — JIUL 0—1 (0—1)**

**BRAȘOV, 31 (prin telefon, de la trimisul nostru). Stadionul Tineretului ; teren bun ; timp excelent ; spectatori — aproximativ 9 000. A înscris Peronescu în min. 12.**

**STEAGUL ROȘU : Adamache 7 — Ivăncescu 6, Jenei 6, Pescaru 7, Penzeș 5, Kadar 5, Balint 5, Necula 6, Gane 5 (min. 46 Tarcu 6), Florescu 5, Gyorfi 7.**

**JIUL : Stan 10 — Georgescu 8, Georgevici 8, Stoker 8, Mihai 8, Popa Remus 8 (min. 54 Achim 7), Sandu 8, Peronescu 9, Cotormani 8 (min. 79 Baicu), Libardi 9, Naidin 8.**

**A condus P. Sotir (Mediaș) ★★★★★, ajutat la linie de Cornel Nițescu (Sibiu) și A. Măcovei (Bacău).**

**„Trofeul Petschowschi" (pentru public) : 9.**

**La tineret-rezerve : Steagul roșu — Jiul 1—2 (0—1).**

Meciul acesta nu putea să-l cîștige decît Jiul, fiindcă echipa lui Titus Ozon a jucat cu o inteligență care onorează pe jucătorii și antrenorul ei. Ozon a fost atacant și cariera lui de fotbalist i-a conferit probabil convingerea că rațiunea fotbalului este aceea de a juca să înscrii un gol mai mult decît adversarul și nicidecum aceea de a urmări să primești unul mai puțin decît el. Pe cînd secunda atitudine se naște din spaimă, prima izvorăște din încredere și orgoliu lucid. Optica lui de antrenor se hrănește cu siguranță din acest principiu sănătos și peren. De aceea, echipa Jiul, cea la care Ozon începe să se impună ca un profesionist serios, joacă onest, deschis, construiește faze de o logică simplă (lucrul, de altfel, cel mai dificil), surprinzătoare pentru calitatea individuală submedie a multora dintre jucători. Ieri, Libardi, Sandu și Popa Remus au făcut din mijlocul terenului un domeniu personal. Steagul roșu a fost neutralizat aici și de aici au pornit acele mingi pe care Peronescu, Cotormani și Naidin le-au transformat în acțiuni perpendiculare, derutante, clare ca niște figuri de geometrie plană. Jiul a deschis scorul repede, ca și în meciul cu Dinamo București, și tot ca atunci oaspeții au evoluat în continuare sportiv, senin, refuzînd soluția cinică a distrugerii jocului adversarului. Repetarea aceleiași maniere atestă că ea este consecința unei modelări în contact cu o concepție. O sinceră apreciere pentru simplitatea, transanța și plasamentul liniei de fundași, ca și pentru toată gama de acțiuni și gesturi excelente ale portarului Stan.

De Steagul roșu vom spune lucruri decepționante, nu pentru că a pierdut, tot așa cum am fi elogiat pe Jiul chiar dacă n-ar fi încheiat partida victorios. O linie de apărare imediată cu ochiuri mari ca o dantelă, niște mijlocași care nu știu să vadă și să ordoneze, precum și un atac cu manevre stereotipe, fără explozie, care conduce balonul pînă se înfundă în degetul de mănușă organizat de adversari și trage la poartă numai în momentul cînd acesta îl blochează, o astfel de echipă nu poate ajunge altundeva decît în țara tristeții... Golul, opera lui Peronescu, a fost înscris printr-un șut cu boltă, într-un moment de derută colectivă a gazdelor. În continuare, ocaziile au alternat. Dar pe cînd Jiul le caligrafia mai rotund și robust, brașovenii le realizau cu mîntea încețoșată. În min. 53, 73 și 76, Stan a fost un maistru de robinsonade, iar în min. 73 Georgevici a respins printr-un reflex extraordinar mingea expediată de Florescu.

Misiunea lui Valentin Stănescu se anunță extrem de dificilă, datorită și modestiei valorice a multora dintre jucătorii săi. Sperăm ca el să o înfrunte cu bărbăție și calm.

**Romulus BALABAN**

# MORALUL RIDICAT AL CAMPIONILOR

**U.T.A. — CRIȘUL 2—0 (1—0)**

**ARAD, 31 (prin telefon, de la trimisul nostru).**

**Stadion U.T.A.; timp excelent; teren bun; spectatori — 12 000. A înscris : Domide (min. 29 și 89).**

**U.T.A. : Gornea 7 — Birău 6, Bacoș 7, Pojoni 9, Broșovschi 10, Petescu 8, Lereter 7, Șchiopu 7 (min. 68 Dumitrescu), Axente 6, Domide 9, Regep 8 (min. 81 Brîndescu).**

**CRIȘUL : Catona 8 — Balogh 7, Sărac 6, Naghi 8, Popovici 6, Lucaci 5 (min. 56 Tomeș), Cociș 7, Suciu 5, Dărăban 5 (min. 38 Kun II 6), Kassai 7, Harșani 6.**

**A arbitrat N. Petriceanu ★★★★★, ajutat foarte bine la linie de N. Mihăilescu și M. Sadoveanu — toți din București.**

**„Trofeul Petschowschi" (pentru public) : 10.**

**La tineret-rezerve : U.T.A. — Crișul 2—3 (1—2).**

Echipa campioană a vrut cu tot dinadinsul să evolueze spectaculos la primul meci pe propriul teren, pregătit cu... haine noi pentru debutul în „C.C.E.". Desigur că aceasta a contribuit, am spune decisiv, la moralul cu care U.T.A. a abordat partida, gazdele atacînd dezinvolt, cu siguranță, cu plăcerea de a construi. Era o mare diferență față de modul crispat cu care au abordat meciul cu Dinamo-Bacău și pe linia reprizei a II-a din meciul victorios cu Steaua, cîștigătoarea „Cupei României".

În fața atacurilor dezlănțuite ale arădenilor, care dirijau mingea pe un front larg (cu predilecție spre extremele ofensive, pentru a reveni, apoi, pentru concretizare, la Domide și Axente, ce jucau mai retras), echipa Crișul s-a grupat supranumeric în fața propriului careu, agățîndu-se, pur și simplu, de fiecare balon, de purtătorul acestuia.

Tactica adoptată, vizînd evident un draw, n-a dat rezultatul scontat datorită jocului în continuă mișcare al echipei arădene. Astfel încît golul lui Domide din minutul 29 (Petescu a recuperat un balon la mijlocul terenului, l-a pasat lateral la Bacoș, acesta l-a deschis în adîncime pe Broșovschi, lansat în atac pe extremă, care a centrat înalt la Domide, a cărui lovitură imparabilă cu capul a trimis mingea lîngă bara transversală a porții lui Catona) a consfințit o perioadă de copioasă dominare a campionilor. Pînă atunci, Șchiopu (min. 21) și chiar Naghi (forțat de presiunea adversarului) au fost, la rîndul lor, pe punctul de a deschide scorul.

Beneficiind în actualul stadiu de o pregătire fizică bună, avînd trei jucători în formă excelentă (Broșovschi, Domide, Pojoni), talonați îndeaproape de Petescu și Regep, care și-au făcut un debut promițător, încadrîndu-se în jocul tehnic, combinativ, al campionilor (cu un minus doar la capitolul șuturi pe poartă) U.T.A. și-a permis chiar, în repriza secundă, să facă... artă pentru artă. Jucătorii din Arad țeseau spectaculos la ghergheful tehnicii individuale, dominau net printr-o bună circulație a baloanelor. Și dacă în prima repriză n-am putut nota decît șutul lui Kun II (min. 41), cînd Gornea era să scape mingea în gol, în această parte a meciului, „de plimbare" a echipei din Arad, Crișul a încercat să iasă la atac mai des. A făcut-o însă simplist, atacanții săi acționînd izolat și individual, cu mari spații între ei, căutînd poziția ideală de șut, care nu venea datorită jocului bun, la intercepție, al fundașilor adverși.

Amintindu-și, însă, de meciul cu Dinamo Bacău, Domide a înscris tot în min. 89, încununînd cu un șut spectaculos, din bară în gol, o acțiune — șnur (Brîndescu—Lereter) și totodată o evoluție de frumoasă ținută a echipei campioane.

**Paul SLAVESCU**

# CÎND NU AI O CONCEPȚIE DE JOC

**POLITEHNICA IAȘI — „U" CLUJ 0—2 (0—1)**

**IAȘI 31 (prin telefon, de la trimisul nostru). Stadionul 23 August ; teren bun; timp frumos; spectatori — circa 6 000. Au marcat : Barbu (min. 43) și Adam (min. 86).**

**POLITEHNICA IAȘI : Constantinescu 8 — Pal 9, Ianul 4 (min. 53 — Alecu), Stoicescu 9, Gavrilă 4, Alecu 4 (min. 55 — Ailoaie 5), Goleac 4, Incze 5, Lupulescu 5, Cuperman 5, Moldoveanu 4 (Contardo — min. 72).**

**UNIVERSITATEA CLUJ : Moldovan 7 — Crețu 8, Neșu 8, Solomon 8, Cimpeanu 8, Anca 9, Oprea 8, Uifăleanu 8, Mustețea 8, Adam 9, Barbu 8.**

**A arbitrat D. Isăcescu ★★★★★, ajutat foarte bine la linie de Andrei Rădulescu și C. Bărbulescu — toți din București.**

**„Trofeul Petschowschi" (pentru public) : 8.**

**La tineret-rezerve : Politehnica Iași — Universitatea Cluj 0—1 (0—0).**

Rar ne-a fost dat să vedem o echipă — cum a fost cazul Politehnicii Iași — care să evolueze fără nici o concepție de joc. De fapt, este pretențios să vorbim de o asemenea concepție la o formație fără o pregătire fizică adecvată, cu o linie de atacanți lentă, obosită, fără forță de percuție și cu mijlocași fantomă. Duminică, Politehnica n-a existat decît prin linia de fund, activă pînă la epuizare (o mențione pentru Pal și Stoicescu) și printr-un portar — Constantinescu — care a salvat situații din cele mai dificile.

Universitatea a făcut și de data aceasta un joc constructiv, calm, organizat. În plus, a demonstrat o bună tehnică pe compartimente, omogenitate și o mare vitalitate.

Începutul partidei a aparținut Politehnicii. Chiar în min. 1, Goleac, aflat în spațiul de 16 m, a încercat să trimită balonul în poarta clujeană. Cuperman l-a imitat în minutul următor, fără rezultat însă. N-a fost decît un foc de paie, fiindcă, în continuare, în teren nu s-a văzut decît o echipă : aceea a oaspeților, prezentă în ofensivă cu cinci oameni, dintre care unul (Adam) vîrf de atac. În plus, Anca și Neșu au servit prompt atacul cu mingi precise. Primul gol a căzut dintr-o fază destul de confuză. La o acțiune a atacanților clujeni, Alecu a comis henț în apropierea careului de 16 m. Arbitrul a lăsat faza să curgă, Constantinescu a ieșit la balon, a avut o ezitare și Barbu, decis, a înscris pe sub el. În același minut, Cimpeanu s-a remarcat printr-o bară, iar Uifăleanu printr-un șut-bombă razant cu bara.

La reluare, Politehnica a atacat ceva mai organizat, dar Goleac (min. 47) și Cuperman (min. 50) au ratat ocazii bune. Ultimul, excelent dribler, s-a făcut remarcat (min. 56) printr-o frumoasă acțiune pe cont propriu, care s-a terminat, însă, în brațele lui Moldovan.

Din a doua jumătate a reprizei secunde, clujenii au executat un puternic pressing, eclipsînd formația locală. Sînt de notat, în această parte a jocului, acțiunea lui Pal, care a salvat (min. 69) în extremis mingea expediată puternic de Oprea pe spațiul porții și intervenția lui Constantinescu (min. 72) care a apărat, după un corner, un șut-bombă expediat de Mustețea de la 4 m. Scorul final l-a stabilit Adam (min. 86) cînd, din apropiere, a reluat în poartă pe lîngă Constantinescu.

**Tiberiu STAMA**

# ȘUTUL LUI OBLEMENCO A RUPT PLASA LA CRAIOVA!

**„U" CRAIOVA — FARUL 4—0 (3—0)**

**CRAIOVA, 31 (prin telefon), de la trimisul nostru). Stadion Central; teren bun de joc ; timp canicular ; spectatori — 25.000. Au marcat : Oblemenco (min. 5, 29, 78) și Bălan (min. 24).**

**UNIVERSITATEA CRAIOVA: Oprea 8 — Niculescu 8, Mincă 7, Popa 7, Bălan 8, Strîmbeanu 7 (min. 73 Deselnicu), Ivan 7, Martinovici 9, Neagu 8, Oblemenco 9+, Bălan 8 (min. 84 Tacoi).**

**FARUL: Ștefănescu 4 (min. 46 Stancu 7) — Antonescu 5, Stoica 5, Mareș 6, Plesa 5, D. Popescu 4 (min. 73 — Tănase), Koszka 6, S. Avram 7, Ologu 7, Tufan 6, Kallo 7.**

**A arbitrat Ștefan Birăescu (Timișoara) ★★★★, ajutat la linie de I. Ritter (Timișoara) și I. Hrisafi (București).**

**„Trofeul Petschowschi" (pentru public) : 9.**

**La tineret-rezerve : Universitatea Craiova — Farul 0—1 (0—1).**

Strînsă de la început în cleștele de către „corsarii" craioveni, Farul primește primul gol în min. 5 : Strîmbeanu pasează în adîncime la Oblemenco, portarul Ștefănescu plonjează la balon, îl prinde, dar apoi îi scapă și tunarul craiovean șutează cu sete în poarta goală. Universitatea continuă să șarjeze, și majorează scorul în min. 24 : Martinovici execută un corner, Neagu și Oblemenco lasă să treacă balonul pînă la Bălan, care îl trimite cu un șut excepțional în plasă. La 2—0, constănțenii sînt „groggy" și nu pot evita nici al treilea gol. O nouă centrare a lui Martinovici spre Oblemenco, aflat la pîndă în careu, Antonescu ezită și craioveanul lovește balonul cu capul, trimițîndu-l pe lîngă Ștefănescu, prins pe picior greșit (min. 39).

La reluare, constănțenii caută drumul spre poarta gazdelor, dar ei e zăgăzuit de o apărare bună și impenetrabilă. Apoi, atacanții craioveni se pun iarăși pe treabă. Bălan ratează în min. 51, iar Oblemenco prinde un șut puternic, salvat în corner. În min. 73, Martinovici trimite balonul de pe dreapta peste o claie de apărători constănțeni și, din marginea careului de 16 m, Oblemenco reia din volé. Un șut formidabil, pe jos, care sparge plasa, amintindu-i antrenorului constănțenilor, Bazil Marian, de zilele sale de glorie. Cu acest șut, Oblemenco, excepțional de productiv azi, semnează sentința constănțenilor, învinși fără drept de apel.

**George MIHALACHE**

Farul s-a dovedit o pradă ușoară pentru bătăioșii craioveni care — paradoxal, nu ? — s-au acomodat mai bine cu formidabila canicula de pe teren decît constănțenii. Universitatea și-a impus repede superioritatea, de la început practicînd un joc dinamic, cu acțiuni bine construite la centrul terenului și incursiuni rapide, care au destrămat apărarea oaspeților, greoaie și penetrabilă. Adăugați la toate acestea apetitul de goluri al lui Oblemenco, două gafe copilărești ale portarului Ștefănescu și veți avea explicația acestui scor categoric.

## PRONOSPORT

**AȘA ARATĂ O VARIANTĂ CU 13 REZULTATE EXACTE LA CONCURSUL PRONOSPORT NR 35 ETAPA DIN 31 AUGUST 1969**

I. F.C. Argeș — Rapid 2
II. U.T. Arad — Crișul 1
III. Dinamo București — Dinamo Bacău 1
IV. Poli. Iași — „U" Cluj 2
V. Petrolul — A.S.A. Tg. Mureș 1
VI. Steagul Roșu — Jiul 2
VII. C.F.R. Cluj — Steaua 2
VIII. „U" Craiova — Farul 1
IX. Portul Constanța — Progresul București 1
X. Poiana Cîmpina — Știința Bacău 1
XI. Olimpia Oradea — C.F.R. Timișoara x
XII. Chimia Rm. Vîlcea — Electroputere Cv. 2
XIII. Metalul Tr. Severin — C.S.M. Reșița 1

Fond de premii : 337.171 lei.

# Jocurile BALCANICE

## REPREZENTATIVA FEMININĂ A ROMÂNIEI PE LOCUL I

- *La masculin a cîştigat echipa Bulgariei*
- *Atletele şi atleţii noştri au cucerit, în total, 13 medalii de aur*

Romeo VILARA
*transmite din SOFIA*

**S-a încheiat cea de a 28-a ediţie a Jocurilor Balcanice de atletism. Întrecerile zilei a 4-a a concursului de pe stadionul Vasil Levski au fost caracterizate prin deosebita dîrzenie a majorităţii competitorilor, prin vădita lor dorinţă de a cuceri un loc pe podium. În general, duminică reprezentanţii noştri şi-au apărat bine şansele. Atleţii au reuşit să refacă din handicap, reocupînd locul secund în clasamentul general pe echipe, iar atletele române s-au dovedit superioare, cîştigînd şi de această dată locul 1.**

În prima probă a ultimei zile, sprinterii iugoslavi Krijan şi Karasi au fost la înălţime. Ei au dominat clar cursa de 200 m, nelăsînd nici o speranţă adversarilor lor. Cel mai afectat de înfrîngere a fost campionul balcanic de anul trecut, Terjiski, care n-a urcat nici măcar pe podium, locul 3 revenindu-i lui Gh. Zamfirescu. **Rezultate :** 1. KRIJAN (I) 21,1, 2. **Karasi** (I) 21,1, 3. **Zamfirescu** (R) 21,3, 4. Terjiski (B) 21,4, 5. Gancev (B) 21,5, 6. Rizon (R) 22,0.

Cu 47,5 s cît obţinuse la „internaţionale", timişoreanul Tobias se anunţa ca favorit al cursei de 400 m. Dar, socoteala de acasă nu s-a potrivit cu cea de pe stadionul Levski, campionul nostru neavînd nici măcar satisfacţia unei medalii. Tobias n-a alergat de loc rău pe prima parte a cursei, dar în final — pur şi simplu — s-a blocat şi n-a mai reuşit să ţină pasul cu fruntaşii. **Rezultate :** 1. ŞUŞAN (I) 47,8, 2. **Dimitrou** (G) 48,0, 3. **Ghergov** (B) 48,1, 4. Tobias (R) 48,1, 5. Boskov (B) 48,4, 6. Gasialis (G) 48,4.

De la al doilea gard al probei de 110 mg., Nicolae Perţa şi-a impus superioritatea, obţinînd avantaj cu fiecare din cele opt garduri care îi mai rămăseseră. El cîştigă astfel pentru a 3 oară consecutiv titlul balcanic. Viorel Suciu, cu un start slab, a reuşit totuşi în final să se plaseze al treilea. **Rezultate :** 1. PERŢA (R) 14,1, 2. **Lazaridis** (G) 14,2, 3. **Suciu** (R) 14,3, 4. Vasiliou (G) 14,4, 5. Dimitrov (B) 14,4, 6. Sean (I) 14,5.

Să ai nervi din cel mai fin oţel suedez şi tot te-ar fi îmbolnăvit desfăşurarea unei probe cum a fost aruncarea discului la bărbaţi. Cîştigătorul ultimelor două ediţii ale J.B.A., Iosif Naghi, s-a văzut în situaţia de a pierde concursul. Din prima aruncare, bulgarul Todor Artarski a obţinut 55,28 m, cu care a condus pînă aproape de sfîrşit, în timp ce Naghi nu reuşea decît 50,44—52,30—54,54—54,70 — depăşit. Dar atletul român a izbutit în ultima încercare, cînd discul său a căzut în imediata apropiere a limitei sectorului. **Rezultate :** I. NAGHI (R) 55,54, 2. **Artarski** (B) 55,28, 3. **Gredeli** (I) 54,22, 4. Tiaras (G) 54,02, 5. Ghiurov (B) 53,42, 6. Sevoli (I) 50,46.

Al patrulea clasat la Mexico, grecul Christos Papanicolau, a confirmat din plin marea-i clasă, trecînd cu manifestă uşurinţă peste ştacheta înălţată la 5,25 m, după care a cerut arbitrilor să-i pună înălţimea de record mondial 5,50. Dar... Românii Dinu Piştalu şi Petre Astafei au trecut de la prima încercare la 4,60 şi la 4,80. La 4,90 Astafei n-a reuşit, iar lui Piştalu i-au fost necesare trei sărituri. În acest timp bulgarul Hlebarov s-a „strecurat" pe un loc de frunte, după ce trecuse din ultima toate înălţimile. **Rezultate :** 1. PAPANICOLAU (G) 5,25 — **record balcanic,** 2. **Piştalu** (R) 4,90 3. **Hlebarov** (B) 4,90, Astafei (R) 4,80, 5. Velkov (B) 4,40, 6. Iumer (T) 4,40 — record turc.

Săritoarea în înălţime Iordanka Blagoeva a cîştigat primul său titlu balcanic, pe care-l visa de atîta vreme. Succesul său este pe deplin meritat şi reprezintă o confirmare a progresului marcat în ultimii doi ani. Iugoslava Hrepevnik 1-a dat o replică dîrză, fiind chiar la un pas de a produce marea surpriză. În revenire de formă, Virginia Bonci a trecut din prima încercare la 1,76. **Rezultate :** 1. BLAGOEVA (B) 1,79, 2. **Hrepevnik** (I) 1,79 — record iugoslav, 3. **Bonci** (R) 1,76, 4. Gere (I) 1,73, 5. Lazova (B) 1,70, 6. Doina Munteanu (R) 1,65.

Din nou o cursă remarcabilă a Valeriei Bufanu — pe 100 mg. Se vede că proba i se potriveşte ca o mănuşă. După două starturi greşite, la al treilea Bufanu şi Sanda Angelescu au pornit ca din puşcă, menţinîndu-şi avansul pînă la sosire şi aducînd astfel 11 puncte echipei noastre. **Rezultate :** 1. BUFANU (R) 13,6 — **record balcanic,** 2. Angelescu (R) 13,8, 3. Kosniceanska (B) 14,1, 4. Koleva (B) 14,1, 5. Pilav (I) 14,1, 6. Radlovici (I) 14,6.

*VALERIA BUFANU*

Cursa de 5 000 m a fost singura probă în care cele trei echipe din fruntea clasamentului şi-au împărţit frăţeşte punctele, obţinînd fiecare cîte 7. La început au condus alergătorii iugoslavi, care au impus ritmul ce le convenea. În pluton, Jelev alerga liniştit, cunoscîndu-şi forţele. În ultimul tur, el a sprintat sec, s-a distanţat şi a cîştigat al doilea titlu balcanic. Pentru locul secund am asistat la o luptă foarte strînsă, pierdută de Scheible la finiş. Cursa de duminică a fost cea mai rapidă din istoria J.B.A. 1. JELEV (B) 13:49,6 — **record balcanic,** 2. Gorica (I) 13:53,2, 3. Scheible (R) 13:53,4, 4. Mustaţă (R) 13:55,0, 5. Zuntar (I) 13:58,4, 6. Markov (B) 14:25,6.

Obţinînd, din a doua săritură, 16,57 m campionul european de la Budapesta, Ghiorghi Stoikovski şi-a asigurat titlul de campion la triplusalt. Reprezentanţii României au ocupat următoarele locuri ale podiumului. **Rezultate :** 1. STOIKOVSKI (B) 16,57 — **record balcanic,** 2. **Corbu** (R) 16,13, 3. **Dumitrescu** (R) 15,68, 4. Baraskiadis (G) 15,62, 5. Vladis (G) 15,52, 6. Patarinski (B) 15,38.

La aruncarea suliţei fete, conform aşteptărilor medalia a revenit iugoslavei Natalia Urbancici. **Rezultate:** 1. URBANCICI (I) 54,84 m, 2. **Jeleaskova** (B) 50,70, 3. **Elisabeta Prodan** (R) 50,20, 4. Miraciska (B) 49,38, 5. El. Neacşu (R) 47,64, 6. Menuhard (I) 46,34.

La ştafeta 4x100 m. atletele noastre Sanda Angelescu, Viorica Enescu, Ioana Petrescu şi Mariana Goth au reuşit să încheie turul de stadion nu numai victorioase, dar şi cu o performanţă care constituie noi recorduri — al jocurilor şi naţional. **Rezultate :** 1. ROMÂNIA 45,8 — **record balcanic,** record românesc, 2. **Bulgaria** 46,6, 3. **Iugoslavia** 47,5, 4. Grecia 48,6.

Pe de altă parte, ştafeta feminină de 4x400 m s-a soldat cu succesul aşteptat al reprezentativei iugoslave. **Rezultate :** 1. IUGOSLAVIA 3:41,9 — **record balcanic,** record iugoslav, 2. **Bulgaria** 3:46,9, 3. **România** (Zaharia, Berna, Gabor, Iacob) 3:48,7 — record românesc.

În fine, ultima probă a întrecerilor, ştafeta masculină de 4x400 a prilejuit o luptă sportivă de toată frumuseţea, încununînd astfel străduinţile sportivilor de-a lungul celor patru zile de concurs. **Rezultate :** 1. BULGARIA 3:09,0 — **record balcanic,** record bulgar, 2. **Iugoslavia** 3:09,6 — record iugoslav, 3. **România** (Puiu, Tit, Tobias, Răţoi) 3:10,7 — record românesc, 4. **Grecia** 3:15,8, 5. Turcia 3:24,8.

**Şi iată acum clasamentele generale pe echipe :**

**FEMININ : 1. ROMÂNIA 120 p,** 2. Bulgaria **111 p,** 3. Iugoslavia **78 p,** 4. Grecia **6 p,** Turcia **0 p.**

**MASCULIN : 1. BULGARIA 160 p,** 2. România **136 p,** 3. Iugoslavia **131 p,** 4. **Grecia 69 p,** 5. **Turcia 15 p.**

### ATLEŢII NOŞTRI „DE AUR"

**Cea de a 28-a ediţie a Balcaniadei de atletism a încununat reprezentativa noastră cu 13 medalii de aur. Mai jos vă prezentăm atletele şi atleţii care prin bogata lor recoltă de medalii s-au dovedit adevăraţi „atleţi de aur" :**

**LIA MANOLIU — disc, VIORICA VISCOPOLEANU — lungime, ILEANA SILAI — 400 m şi 800 m, MARIANA GOTH — 100 m şi 200 m, VALERIA BUFANU — 100 m g, ştafeta feminină 4×100 m (ANGELESCU, ENESCU, PETRESCU şi GOTH), ION RĂŢOI — 400 m g, ŞERBAN IOAN — înălţime, NICOLAE PERŢA — 110 m g, LEONIDA CARAIOSIFOGLU — 20 km marş şi IOSIF NAGHI — disc.**

*N. PERŢA*

## CINCI LUPTĂTORI ROMÂNI — CAMPIONI

*Campioni balcanici, la tineret :* **I.** Gibu, Gh. Berceanu, C. Vîrtosu, N. Mandea *şi* E. Panait

Costin CHIRIAC
*transmite din ISTANBUL*

ISTANBUL, **31 (prin telefon).** După patru zile de întreceri aprige, pasionante, urmărite de mii de spectatori, duminică seara a luat sfîrşit la Palatul sporturilor din localitate ediţia 1969 a Balcaniadei de lupte pentru tineret Cinci dintre sportivii români au repurtat un succes remarcabil, cucerind medalii de aur : ION GIBU, GHEORGHE BERCEANU, CORNEL VÎRTOSU, NICOLAE MANDEA şi ENACHE PANAIT. Alţi patru reprezentanţi ai ţării noastre au cucerit medalii de argint. Pe naţiuni, **România** ocupă locul II la greco-romane şi III la libere.

Iată cîteva amănunte de la reuniunea finală. La categoria cea mai uşoară, 48 kg, I. Gibu s-a întîlnit, în meci decisiv, cu Sari (Turcia). În această confruntare luptătorul turc a avut primul iniţiativa, conducînd în min. 2 cu un avantaj de două puncte. Gibu, printr-o acţiune fulgerătoare, a egalat situaţia de pe tabelele de punctaj ale arbitrilor şi a preluat conducerea, reuşind să cîştige, pe merit, la puncte şi cucerind, totodată, medalia de aur.

Au urmat întrecerile de la cat. 52 kg. Finalişti : românul **Berceanu,** bulgarul **Lazarov** şi turcul **Tabur.** Campionul lumii, Gh. Berceanu, l-a întîlnit mai întîi pe Lazarov (campion mondial pe 1969 la juniori), pe care l-a învins comod, la puncte. În cea de a doua partidă, cu Tabur, Berceanu a dominat lupta de aşa natură încît nu i-a lăsat adversarului său nici o speranţă în reuşita vreunui procedeu tehnic. În mod firesc, arbitrii l-au declarat învingător în unanimitate pe Gh. Berceanu. La cat. 62 kg, C. Virtosu şi-a măsurat forţele în finală cu Arsan (Turcia). În primul minut, reprezentantul nostru a fost într-o situaţie dificilă, fiind contrat la un salt şi dus în parter. Virtosu nu s-a retras în defensivă, ci, dimpotrivă, a atacat continuu, cu mult succes, acumulînd pînă la ultima lovitură de gong un avantaj substanţial : 12—6 p.

**N. Mandea** (cat. 100 kg) nu a avut nevoie de victorie pentru a urca pe prima treaptă a podiumului de premiere şi, astfel, în meciul final, cu iugoslavul **Nasevic,** a acţionat prudent, dar în acelaşi timp activ, obţinînd decizia de egalitate. Singurul component al echipei române de libere care a devenit campion balcanic a fost **Panait Enache** (cat. +100 kg), care în urma punctelor acumulate pînă sîmbătă seara nu mai avea nevoie să lupte. Medalia lui de aur depindea de rezultatul dintre turcul Ozdemir şi bulgarul Nikolov. Întrucît Ozdemir n-a reuşit să-l învingă în finală pe Nikolov (care înainte cu o seară a fost întrecut de Panait) sportivul nostru s-a clasat primul în categoria respectivă.

Rezultatele înregistrate de ceilalţi sportivi români în reuniunea finală : **greco-romane, cat. 68 kg** — P. Husaru p.desc. Topociki (I) ; **+100 kg** — V. Dolipschi descalificat împreună cu Grubanov (B) ; **libere, cat. 48 kg** — I. Arapu p.p. Hristov (B) ; **cat. 52 kg** — P. Ioniţă p.tuş Durmuş (T) ; **cat. 57 kg** — Fl. Moţ egal Dimitrov (B) şi egal Karaman (T) ; **cat. 62 kg** — C. Moldovan p.p. Akdag (T) ; **cat. 68 kg** — E. Cristian p.p. Gulakti (T) ; **74 kg** — I. Dumitru p.tuş Gurmanov (B) şi p.p. Uzun (T) ; **cat. 90 kg** — Şt. Enache b.p. Spiridopoulos (G) ; **cat. 100 kg** — Şt. Gyorgy p.p. Guklu (T).

**CLASAMENTE**

GRECO-ROMANE : 48 kg : 1. I. GIBU (R), 2. Sari (T), 3. Patianilis (G) ; 52 kg : 1. GH. BERCEANU (R), 2. Frigik (I), 3. Tabur (T) ; 57 kg : 1. LAZAROV (B), 2. Gukor (T), 3. Vukov (I) ; 62 kg : 1. C. VÎRTOSU (R), 2. Popov (B) 3. Arslan (T) ; 68 kg : 1. KISIRLY (T), 2. Ciufudov (B), 3. Mihailov (I) ; 74 kg : 1. BALCIKANLY (T), 2. Kolev (B), 3. Bem (I) ; 82 kg : 1. AYDENIZ (T), 2. L. Eizic (R), 3. Atanasov (B) ; 90 kg : 1. MILEV (I), 2. Ivanov (B), 3. Bozman (T) ; 100 kg : 1. N. MANDEA (R), 2. Cengiz (T), 3. Nasevik (I) ; +100 kg : 1. TOMOV (B), 2. **V. Dolipschi** (R), 3. Grubanov (I).

LIBERE — 48 kg : 1. HRISTOV (B), 2. **I. Arapu** (R), 3. Darlev (I) ; 52 kg : 1. DURMUS (T), 2. Hasanov (B), 3. Zamianidis (G) ; 57 kg : 1. KARAMAN (T), 2. **Fl. Moţ** (R), 3. Dimitrov (B) ; 62 kg : 1. AKDAG (T), 2. Popov (B), 3. **C. Moldovan** (R) ; 68 kg : 1. GULAKTI (T), 2. Mihailev (I), 3. E. Cristian (R) ; 74 kg : 1. UZUN (T), 2. Kuzmanov (B), 3. **I. Dumitru** (R) ; 82 kg : 1. BULBUL (T), 2. Markov (B), 3. **V. Mihăilă** (R) ; 90 kg : 1. TURAN (T), 2. Baicev (B), 3. **Şt. Enache** (R) ; 100 kg : 1. STOIANOV (B), 2. Guklu (T), 3. **St. Gyorgy** (R) ; +100 kg : 1. E. PANAIT (R), 2. Nikolov (B), 3. Ozdemir (T).

**CLASAMENT PE NAŢIUNI**

GRECO-ROMANE : 1. TURCIA 38 p, 2. **România** 35 p, 3. Bulgaria 35 p, 4. Iugoslavia 27 p, 5. Grecia 11 p. LIBERE: 1. TURCIA 43 p 2. Bulgaria 41 p, 3. **România** 33 p, 4. Grecia 15 p, 5. Iugoslavia 10 p.

## VELIŞTII GRECI — CAMPIONI AUTORITARI

CONSTANŢA, 31 *(prin telefon).* Ultima regată din cadrul Balcaniadei de yachting pe anul 1969, disputată pe vînt slab şi în condiţiile scurtării traseului la clasa F.D., nu a mai putut modifica soarta locurilor 1 din fiecare clasă. În schimb, unele poziţii fruntaşe le-au revenit în final altor echipaje decît arăta clasamentul înaintea ultimului start. Veliştii turci au avut o comportare bună duminică, cucerind puncte preţioase, ca şi bulgarul P. Encev, care, cîştigînd regata la Finn, a obţinut locul III. Românii — din nou pe locuri modeste : Opreanu 5, Nicolcioiu 9, Svoboda 11, Purcea 17.

La F.D., echipajele greceşti, cu o orientare tactică greşită, au sosit pe ultimele locuri, ceea ce a făcut ca ambarcaţia fraţilor Bonas să coboare pe locul 4 în clasamentul general. Regata i-a revenit echipajului Merzici — Degerli (Turcia). În clasamentele generale finale : FINN — 1. *P. Kouligas* (Grecia) 6 p — campion balcanic ; 2. I. Hagipaulis (Grecia) 14 p, 3. P. Encev (Bulgaria) 24,4 p: ...7. Opreanu 52 p, 8. Nicolcioiu 53,7 p, ...12. Svoboda 62 p, ...19. Purcea 85 p ; FLYING DUTCHMAN — 1. *Kiriakides — Pandelis* (Grecia) 3 p — campioni balcanici ; 2. Babic — Nikolic (Iugoslavia) 20,1 p; 3. Merzici — Degerli (Turcia) 21 p: ...7. Apostol — Nicolescu 45,7 p, ...9. Culică — Andronic 51,7 p.

**CORNEL POPA,**
coresp. princ.

## HAVANA: Conduce Viktor Korcinoi

**HAVANA, 31. (Agerpres). — După trei runde, în „Memorialul Capablanca", conduce Viktor Korcinoi (U.R.S.S.) cu 2½ p, urmat de Uhlmann (R.D.G.), Donner (Olanda), Gligorici (Iugoslavia), Radulov (Bulgaria), O'Kelly (Belgia), Suetin (U.R.S.S.) toţi cu cîte 2 p. Şahistul român Dolfi Drimer ocupă locul 11 cu 1 p. În runda a 3-a, Drimer a remizat cu cubanezul Cobo.**

## TURUL AERIAN EUROPEAN

- Participanţii sosesc astăzi, pe aerodromul Clinceni
- Piloţii români concurează pe aparate Wilga şi Meta-Sokol

**Simbătă, de pe aeroportul din Arad, au decolat cele două echipaje româneşti care vor lua parte la TURUL AERIAN EUROPEAN — ediţia 1969. Piloţii sportivi români concurează în această mare competiţie pe aparate Wilga (Constantin Manolache — Constantin Gosman) şi Meta-Sokol (Ştefan Calotă — Gheorghe Zavate). Întrecerea, la care participă 150 de piloţi din diferite ţări europene, este patronată de Federaţia Aeronautică Internaţională şi organizată de către Aeroclubul austriac. Conform regulamentului, sportivii au avut (înainte de a se prezenta la startul oficial) de efectuat două probe. Prima, DE REGULARITATE — sosirea la Graz — Austria la oră fixă (15,24 G.M.T. pentru echipajul condus de Constantin Manolache şi 15,26 G.M.T. pentru avionul pilotat de Ştefan Calotă). A doua probă : ATERIZARE LA PUNCT FIX pe aerodromul din Graz.**

**Ieri, după festivitatea de deschidere a acestui adevărat campionat european de turism aerian, sportivii au decolat în prima etapă a turului : Graz—Novi Sad. Din Iugoslavia, ei urmează să zboare astăzi către ţara noastră (intrarea pe la Porţile de Fier) urmînd a ateriza pentru alimentarea aparatelor pe aerodromul Clinceni, UNDE SÎNT AŞTEPTAŢI SĂ SOSEASCĂ, ÎNCEPÎND DE LA ORA 11,30. De aici, cele 62 aparate de diferite tipuri, participante la Turul aerian european, se vor îndrepta spre Constanţa şi, în aceeaşi zi, vor ateriza pe aeroportul Tuzla, între orele 17,30—19.**

**Iată, în continuare, programul celei de a VI-a ediţii a Turului aerian european : 2—4 SEPTEMBRIE : verificarea aparatelor, excursii în Deltă ; 5. SEPTEMBRIE : ora 8,30—10,30, decolarea de pe aeroportul Tuzla ; ora 10,30—14,30 escală pe aerodromul Clinceni (alimentarea aparatelor) ; ora 14,30—16,30, escală la Sibiu ; 6 SEPTEMBRIE : verificarea avioanelor, excursie la Păltiniş. 7 SEPTEMBRIE : ora 8,30—10, decolare din Sibiu ; ora 10,30—14 escală la Arad (alimentarea aparatelor), apoi decolare spre Zagreb (punct final al competiţiei).**

**Reamintim că piloţii români participă pentru întîia oară la o asemenea competiţie aviatică de anvergură. Cu toate acestea, sportivii noştri ne-au mărturisit, la plecare, că vor face totul pentru a înălţa şi mai sus prestigiul aripilor româneşti. Îi vom aştepta astăzi, pe Clinceni, cu speranţe îndreptăţite — cele două echipaje fiind conduse de aşii aviaţiei noastre sportive, maeştrii emeriţi ai sportului Constantin Manolache şi Ştefan Calotă.**

**V. Tf.**

# sportul în lume

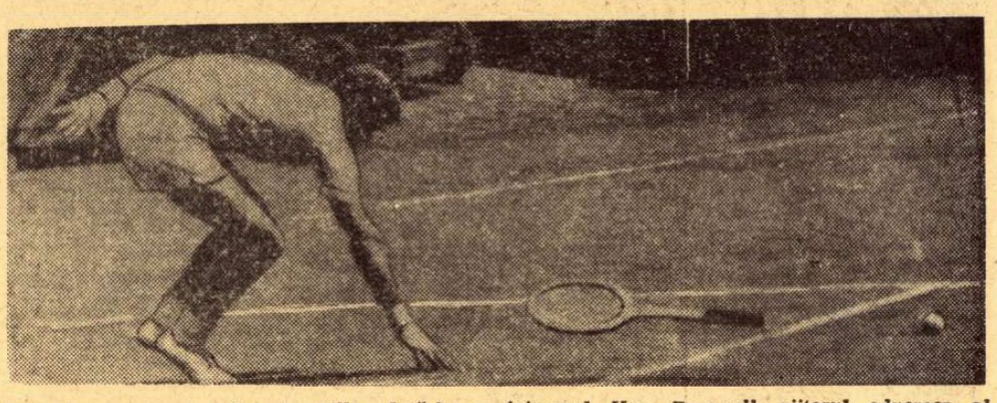

*Instantaneu de la Forest Hills. Iată-l pe faimosul Ken Rosewall, viitorul adversar al lui Năstase, într-o atitudine puţin comună, aruncînd racheta după o minge pe care n-o mai poate ajunge...*
Telefoto : A.P.-AGERPRES

***ÎNVINGÎNDU-L CATEGORIC PE EL SHAFEI***

## ILIE NĂSTASE S-A CALIFICAT ÎN RÎNDUL PRIMILOR 16 CLASAŢI ÎN TURNEUL DE LA FOREST HILLS

NEW YORK, 31 (prin telefon). — **Din nou Ilie Năstase, primul tenisman al României, s-a situat printre protagoniştii probei de simplu a campionatelor internaţionale „open" ale S.U.A. El a obţinut cea mai rapidă victorie din turul trei, dispunînd de campionul egiptean Ismail El Shafei cu 6—0, 1—0, scor la care acesta din urmă a abandonat lupta, acuzînd dureri în genunchiul drept. Năstase şi-a pus la grea încercare adversarul, prin mingile sale rapide, dirijate în colţurile terenului, ca şi prin servicii deosebit de puternice. Este revanşa jucătorului român, pentru înfrîngerea suferită în această primăvară, în faţa lui El Shafei, cu prilejul meciului din primul tur al „Cupei Davis", susţinut în compania reprezentativei R.A.U. şi cîştigat de români cu 3—2.**

**Prin această ultimă victorie, Ilie Năstase se califică în rîndul primilor 16 jucători ai marelui turneu, urmînd să întîlnească — în optimi de finală — pe reputatul as profesionist australian Ken Rosewall. Acesta a dispus convingător de iugoslavul Pilici cu 6—4, 6—0, 6—2.**

**În alte meciuri din turul trei : Laver—Fillol 8—6, 6—1, 6—3 ; Ralston—Gorman 11—9, 4—6, 6—4, 7—5 ; Santana—McKinley 6—4, 6—4, 7—9, 6—2 ; Emerson—Bowrey 6—3, 9—7, 6—2 ; Ashe — Osborne 5—7, 6—4, 6—4, 6—2. Şi două rezultate din turul anterior : Bengtsoon — Davidson 8—10, 6—1, 6—3, 6—4 ; Gonzales — Ruffels 6—3, 3—6, 6—3, 3—6, 6—4.**

**Continuă şi întrecerile celorlalte probe. La dublu masculin, perechea indiană Lall — Mukerjea a eliminat pe românii Mărmureanu — Dron după prelungiri în primele seturi : 11—9, 7—5, 6—4. Alte rezultate din primele două tururi : Smith, Lutz — Koch, Ulrich 6—3, 9—7, 6—2 ; Ralston, Pasarell — Loyo Mayo, Russell 6—3, 7—5, 6—3 ; Newcombe, Roche — Santana, Gimeno 6—4, 6—4, 6—2 ; Cox, Curtis — Gonzales, Holmberg 6—3, 6—4, 6—8, 7—5 ; Rosewall, Stolle — Barthes, Pilici 6—3, 6—4, 6—2 ; Kodes, Kukal — Goven, Bernasconi 6—3, 6—4, 3—6, 14—12 ; Ralston, Pasarell—Lall, Mukerjea 8—6, 14—12, 6—4 ; Smith, Lutz—Guzman, Olvera 6—4, 6—3, 6—3.**

### „CEA MAI CATASTROFALĂ SĂPTĂMÎNĂ A TENISULUI AMERICAN..."

NEW YORK 31. — Sub titluri ca cel de mai sus, trimişii speciali ai ziarelor şi agenţiilor de presă, prezenţi la Forest Hills, comentează ultimele rezultate înregistrate de membrii echipei S.U.A., reţinuţi pentru apropiata finală a „Cupei Davis". Comentatorul agenţiei FRANCE PRESSE transmite :

*„Starea de spirit a americanilor, care aveau o încredere absolută în echipa lor, s-a schimbat brusc după revelaţia adusă de jucătorii români. Ilie Năstase, învingător spectacular asupra campionului american Stan Smith, a fost aclamat îndelung de publicul, de loc şovin, prezent pe terenul central. A fost o săptămînă catastrofală pentru tenisul american, dacă mai adăugăm că acum Clark Graebner este în cirje, Pasarell eliminat, iar Arthur Ashe nu s-a arătat de loc convingător în partida sa cu Osborne".*

În continuare comentatorul de specialitate Michel Renault scrie : „VICTORIA LUI NĂSTASE ASUPRA MASIVULUI CALIFORNIAN, ECHIVALÎND CU O AVANPREMIERĂ PENTRU ÎNTRECERILE DE LA CLEVELAND, A INSUFLAT UN SENTIMENT DE ÎNCREDERE ÎN TABĂRA ROMÂNILOR..."

Donald Dell, **căpitanul** echipei americane, **afirmă că** va CONTA TOTUŞI PE ASHE ŞI GRAEBNER LA SIMPLU, dacă acesta din urmă **se** va putea restabili **în timp util.**

## -TELEX-TELEX-TELEX-TELEX-

**Au continuat campionatele de nataţie ale R.D. Germane,** la Berlin. La 200 m bras, Klaus Katzur a stabilit un nou record naţional — 2:27,2. De asemenea la 100 m spate feminin, Barbara Hofmeister a fost cronometrată cu 1:09,3. Roland Mathés a terminat învingător la 100 m spate cu 59,3.

■

**În întîlnirea internaţională de atletism Anglia—Franţa,** la Londra, săritura în lungime a revenit francezului Pani cu 7,91 m, iar aruncarea ciocanului englezului Payne — 66,74 m. Nalliet (F) a cîştigat cursa de 400 m plat cu 46,0. Alte rezultate : 100 m — Bourbeillon (F) 10,4; 400 m garduri — Sherwood (A) 50,3; 10 000 m — Caine (A) 28:43,8 ; 800 m feminin — Lilian Board (A) 2:05,5.

■

**Atletul italian Salvattore Gentile** şi-a făcut reintrarea la Viareggio. El a cîştigat proba de triplusalt cu rezultatul de 15,82 m.

■

**Proba pe echipe din cadrul CHIO de la Ostende** s-a încheiat cu victoria echipei R.F.G. Pe locurile următoare s-au clasat formaţiile Angliei, Belgiei, Franţei şi Irlandei.

■

**Două meciuri de hochei pe gheaţă** desfăşurate în Uniunea Sovietică : Canada — U.R.S.S. 6—5 (2—2, 3—3, 1—0); Lokomotiv Sverdlovsk—Djurgaarden 8—3 (3—0, 1—1, 4—2).

## FOTBAL-MERIDIANE

**EVERTON ÎNVINGE PE LEEDS**

Rezultate din etapa a 7-a a campionatului englez : Burnley — Manchester City 1—1 ; Chelsea — Crystal Palace 1—1 ; Coventry — Wolverhampton 1—0 ; Everton — Leeds 3—2 ; Manchester United — Sunderland 3—1 ; Newcastle — Arsenal 3—1 ; Nottingham — West Ham 1—0 ; Sheffield Wednesday — Liverpool 1—1 ; Stoke — Southampton 2—1 ; Tottenham — Ipswich 3—2 ; Derby County — West Bromwich 2—0.

În clasament : Everton 13 p, Liverpool 12 p.

**F.C. SAO PAULO ÎNVINSĂ**

În semifinalele turneului internaţional de la Casablanca, F.C. Barcelona a învins cu 2—0 (0—0) formaţia braziliană F.C. Sao Paulo. În finala competiţiei, F.C. Barcelona va întîlni pe Bayern München.

**DOI LIDERI ÎN CAMPIONATUL R.F.G.**

Etapa a 3-a a campionatului vest-german : F. C. Köln — M.S.V. Duisburg 6—2 ; V.F.B. Stuttgart—München 1860 3—1 ; Rot Weiss Oberhausen — Borussia Dortmund 2—1 ; Hamburger S.V.—Eintracht Braunschweig 3—3 ; Schalke 04—F. C. Kaiserslautern 4—2 ; Hertha — Alemannia Aachen 2—1 ; Borussia Moenchengladbach — Rot Weiss Essen 2—1 ; Hanovra — Werder Bremen 3—2. Conduce Hanovra şi Rot Weiss Oberhausen cu cîte 5 p.

**ECHIPA ISRAELULUI ÎN TURNEU**

Într-un meci amical, la Göteborg, echipa suedeză Göteborgsalliansen a terminat egal (1—1) cu selecţionata Israelului.

## MITICI INTRANSIGENT: „GIAICI NU VA JUCA MIERCURI!"

- **Mare interes pentru jocul cu România**
- **Echipa probabilă a Iugoslaviei**

Vineri seara, comisia de disciplină a Federaţiei iugoslave de fotbal a hotărît : **GIAICI — căpitanul echipei naţionale — SE SUSPENDĂ PE DOUĂ ETAPE DE CAMPIONAT, PENTRU INCIDENTELE DIN MECIUL CU VARDAR SKOPLJE.**

Vestea a întunecat ca un nor frumosul cer albastru al acestor zile, în care publicul belgrădean aşteaptă cu nerăbdare partida cu partenerii noştri tradiţionali : fotbaliştii români.

Cel mai afectat pare Giaici însuşi, care nu şi-a ascuns amărăciunea faţă de acest forfait nedorit. În zilele următoare decizie., s-au făcut demersuri intense pentru reducerea pedepsei la o singură etapă (n.r. ieri 31 august). dar **intransigentul Mitici a anunţat că GIAICI NU VA FIGURA ÎN ECHIPA IUGOSLAVIEI, CHIAR DACA PEDEAPSA VA FI INJUMĂTĂŢITĂ.** De altfel acest mare sportiv, care a fost Raiko Mitici, a declarat textual : **„Îmi este imposibil să-mi calc principiile".**

În faţa acestei situaţii, se pare că formaţia pentru mult aşteptata nocturnă cu echipa României va avea următoarea alcătuire : CIURKOVICI — JORICI, GRACIANIN — PAVLOVICI, PAUNOVICI, HOLCER — PETKOVICI, BELIN, BIEKOVICI, ACIMOVICI, MUIKICI **(Spasovski).**

(N.R. se remarcă forţa trioului Paunovici — Pavlovici — Holcer care a ţinut în şah, cu o adevărată virtuozitate, anul trecut, la Florenţa, celebrul atac al lui Alf Ramsey, avînd o mare contribuţie la victoria echipei iugoslave).

Jucătorii iugoslavi ştiu — e suficient să cercetăm palmaresul româno—iugoslav — că echipa României a constituit întotdeauna un adversar dificil indiferent dacă a fost vorba de generaţia lui Marianovici, Arsenievici, Glaser, Vukas sau Belin.

Sîntem, deci, în aşteptarea unui meci în care tradiţia anunţă un spectacol de înalt nivel.

**V. NEDELKOVICI**
Belgrad, 30 august

Tiparul I.P. „Informaţia", str. Brezoianu nr. 23—25, Bucureşti

40368

Redacția și administrația: str. Vasile Conta nr. 16, tel. 11.10.05, interurban 72 și 286. Telex sportrom buc. 180.

PROLETARI DIN TOATE ȚĂRILE, UNIȚI-VĂ!

# sportul

4 pagini 30 bani

Anul XXV — Nr. 652 (6086) ZIAR AL CONSILIULUI NAȚIONAL PENTRU EDUCAȚIE FIZICĂ ȘI SPORT Marți 2 septembrie 1969

## VIZITA PREȘEDINTELUI CONSILIULUI DE STAT AL REPUBLICII SOCIALISTE ROMÂNIA, NICOLAE CEAUȘESCU, ÎN IRAN

Ieri dimineață a părăsit Capitala, plecînd spre Teheran, președintele Consiliului de Stat al Republicii Socialiste România, Nicolae Ceaușescu, împreună cu soția, Elena Ceaușescu, care, la invitația Majestății Sale Imperiale Șahinșahul Mohammad Reza Pahlavi Aryamehr și a Majestății Sale Împărăteasa Iranului va face o vizită oficială în Iran.

Președintele Consiliului de Stat este însoțit de Ilie Verdeț, prim-vicepreședinte al Consiliului de Miniștri, Corneliu Mănescu, ministrul afacerilor externe, Ioan Avram, ministrul industriei construcțiilor de mașini și Alexandru Albescu, adjunct al ministrului comerțului exterior.

La plecare, pe aeroportul Băneasa, erau prezenți tovarășii Ion Gheorghe Maurer, Paul Niculescu-Mizil, Gheorghe Pană, Gheorghe Rădulescu, Virgil Trofin, Maxim Berghianu, Florian Dănălache, Constantin Drăgan, Emil Drăgănescu, Petre Lupu, Manea Mănescu, Leonte Răutu, Gheorghe Stoica, Vasile Vîlcu, Ștefan Voitec, Iosif Banc, Petre Blajovici, Mihai Gere, Ion Iliescu, general-colonel Ion Ioniță, Vasile Patilineț, Dumitru Popa, vicepreședinți ai Consiliului de Miniștri, membri ai Consiliului de Stat, miniștri, conducători de instituții centrale și organizații obștești, generali, ziariști români și corespondenți ai presei străine.

Erau de față Yahya Mohamed-Vaziri, însărcinat cu afaceri ad-interim al Iranului la București și membri ai ambasadei Iranului, șefi ai misiunilor diplomatice acreditați în țara noastră.

Pe aeroportul Băneasa era arborat drapelul de stat al Republicii Socialiste România.

Un mare număr de cetățeni ai Capitalei aflați pe aeroport au salutat cu deosebită căldură pe președintele Consiliului de Stat.

Ieri, la ora 15, avionul în care se afla președintele Consiliului de Stat al României, Nicolae Ceaușescu, a aterizat pe pista aeroportului Mehrabat.

La coborîrea din avion, președintele Consiliului de Stat și soția au fost întîmpinați cu cordialitate de Majestatea Sa Imperială Șahinșahul Iranului Mohammad Reza Pahlavi Aryamehr, și de Împărăteasa Farah.

Pe întregul traseu de la aeroport și pînă la intrarea în Teheran, președintele Nicolae Ceaușescu și Șahinșahul Iranului au fost salutați cu entuziasm de locuitorii orașului, care au făcut o călduroasă primire solilor poporului român, ovaționînd pentru prietenia româno-iraniană.

(Agerpres)

## „Am adoptat maniera modernă de joc"

Scurt interviu cu antrenorul echipei naționale feminine de volei, Victor SURUGIU

*Intors de la turneul internațional de la Constanța și înainte de a pleca la turneul de la Varna, antrenorul lotului feminin, Victor Surugiu, ne-a vizitat la redacție. Nimerit prilej de a-i adresa cîteva întrebări.*

— Mulțumit de echipă?

*— Deocamdată, da. Deși am pierdut 3 meciuri, am satisfacția că am impus — și a fost acceptată maniera modernă de joc. Manieră dezaprobată de mulți sceptici care, însă, la sfîrșitul turneului au înțeles — sper — că n-au avut dreptate.*

— Echipa este destul de tînără și mai poate progresa. Totuși, două înfringeri în fața Poloniei și Cehoslovaciei — adversarele de la mondiale, care țintesc ca și noi calificarea la Olimpiadă...

*— Sîntem în stadii diferite de pregătire. Am convingerea că la mondiale nu va mai exista vreo diferență... mai ales că cea constatată la Constanța a fost mai degrabă legată de unele circumstanțe: a lipsit trăgătoarea Itu, jucătoarele s-au pierdut în momentele decisive, n-au rezistat 5 seturi. Dar aceste defecțiuni sînt ușor remediabile.*

— Ce părere v-au făcut japonezele?

*— Anul acesta au reușit să-mi clatine puțin mitul invincibilității. Pot fi bătute de îndată ce o echipă bine pregătită ignorează faptul că are în față pe japoneze. Totuși, apreciez munca imensă pe care o depun la lungile lor antrenamente, ca și dăruirea completă în joc. Ne-au învins datorită deosebitei lor rezistențe la efort prelungit, datorită faptului că noi n-am mai rezistat în setul cinci. Căderea fizică, dar și nerespectarea de către unele voleibaliste a sarcinilor de joc pe care le-am indicat au contribuit la înfringerea noastră.*

— V-ați interesat de modul cum lucrează antrenorii campioanelor mondiale?

*— Desigur. Jucătoarele lor lucrează zilnic cîte 6 ore în producție la întreprinderea respectivă și fac cîte 5 ore de antrenament. Două zile pe lună le au libere. În funcție de calendar le revin, din cele 341 de zile de antrenament sau competiții și antrenament, circa 60 de zile de pregătire în vederea marilor competiții internaționale. În această perioadă, antrenamentul este de 9 ore pe zi! Ar fi absurd să cerem jucătoarelor noastre un asemenea regim. Eu cred, însă, că pentru a putea învinge echipele nipone nici timpul de pregătire pe care putem să-l impunem noi echipei române, nu-i suficient. Vreau să spun că, chiar la această diferență temporală de pregătire, japonezele nu-s invincibile.*

— Ce părere aveți despre șansele noastre la mondialele de anul viitor?

*— Cred că ne vom califica. Mai mult ca atît, apreciez că este imposibil să nu ne calificăm pentru J.O. de la München.*

— Ceilalți antrenori vă sprijină?

*— Unii da, alții nu. Mai ales în privința concepțiilor tactice. Unii, poate din invidie mai mult sau mai puțin mascată, caută cu fel și chip de argumente să-mi pună bețe-n roate. Dar cred că vom trece și peste asta.*

A. BREBEANU

## DE LA VANVES LA TALIN

A pleda azi pentru necesitatea educației fizice ar părea un lucru depășit. Ar însemna să aștepți la porțile Brăilei sosirea Dunării. Căci politica partidului nostru a deschis de mult cale largă răspîndirii educației fizice în toate colțurile țării. Norme precise și măsuri cuprinzătoare fundamentează practica educației fizice în toate păturile populației.

Și totuși, mai există teritorii necucerite pentru ideea educației fizice, mai există conștiințe în care necesitatea educației fizice, ca act cotidian, nu a pătruns suficient. Mai sînt intelectuali care opun un veto practicării exercițiilor fizice și a sportului sau iau în derîdere pe practicanți, uneori de la înălțimea unei catedre, de pe scenele cîte unui teatru, cîteodată din paginile unei publicații.

Mai gravă este rezistența unor părinți față de activitatea de educație fizică a copiilor lor. Un motiv care se indică curent ar fi sustragerea copiilor de la învățătură. Alți părinți consideră timpul petrecut cu sportul ca timp pierdut. Ca urmare, avem numeroși copii cu deficiențe organice și funcționale remediabile prin educație fizică. Acești părinți nu înțeleg că astfel frustrează pe copii de satisfacțiile oferite de un corp sănătos și armonios dezvoltat și le răpesc posibilitatea de a aborda cu puteri sporite viața lor productivă.

În această situație, găsirea unor noi argumente mai convingătoare pentru necesitatea educației fizice nu pare să-și fi pierdut actualitatea.

Vrem să vorbim aci de două experimente cu educație fizică cotidiană în școală puse la cale tocmai la Vanves, în Franța, iar cealaltă la capătul opus al Europei, la Talin, în Uniunea Sovietică. Ambele experimente, inițiate după concepții diferite (și independent una de alta), au dus la rezultate asemănătoare. Nu surprinde că numai după 2 ani starea de sănătate și dezvoltare fizică a elevilor, în comparație cu clasele „martor", unde programa a rămas cea veche, s-a îmbunătățit simțitor. **Mai interesant este încă că părinții supuse zia că acest rezultat se dato la învățării capacității de muncă a cîncît și faptului că alternarea orelor teoretice cu cele de educație fizică rupe monotonia programului școlar și contribuie la înlăturarea oboselii. În aceste clase s-a redus numărul absențelor, iar atașamentul elevilor față de școală și activitatea școlară a crescut.**

Iată dar rezultate înregistrate cu o exactitate științifică. Ele dovedesc că **încărcătura suplimentară a unor lecții de educație fizică zilnice nu numai că nu dăunează dezvoltării elevilor, ci, dimpotrivă, contribuie în măsură simțitoare la realizarea obiectivelor urmărite de școală și de părinți.**

Aceste experimente de la Vanves și de la Talin oferă tuturor propagandiștilor educației fizice și a sportului un argument deosebit de prețios pentru a putea dovedi tuturor celor încă neconvinși că **randamentul activității școlare și intelectuale, în general, poate fi sporit dacă este alternat cu o pregătire fizică corespunzătoare.**

Desigur că experimentele la care ne referim sînt prețioase în multe privințe pentru orientarea activității de educație fizică în viitor. Însă ceea ce ne interesează, acum și aci din acest experiment, este că el ne permite să deschidem porți pînă acum închise pătrunderii ideii de educație fizică ca o necesitate a vieții moderne.

N. BRAȘOVEANU

ÎN PAG. A 2-A

COMENTARII PE MARGINEA ETAPELOR DE CAMPIONAT LA RUGBY ȘI HANDBAL

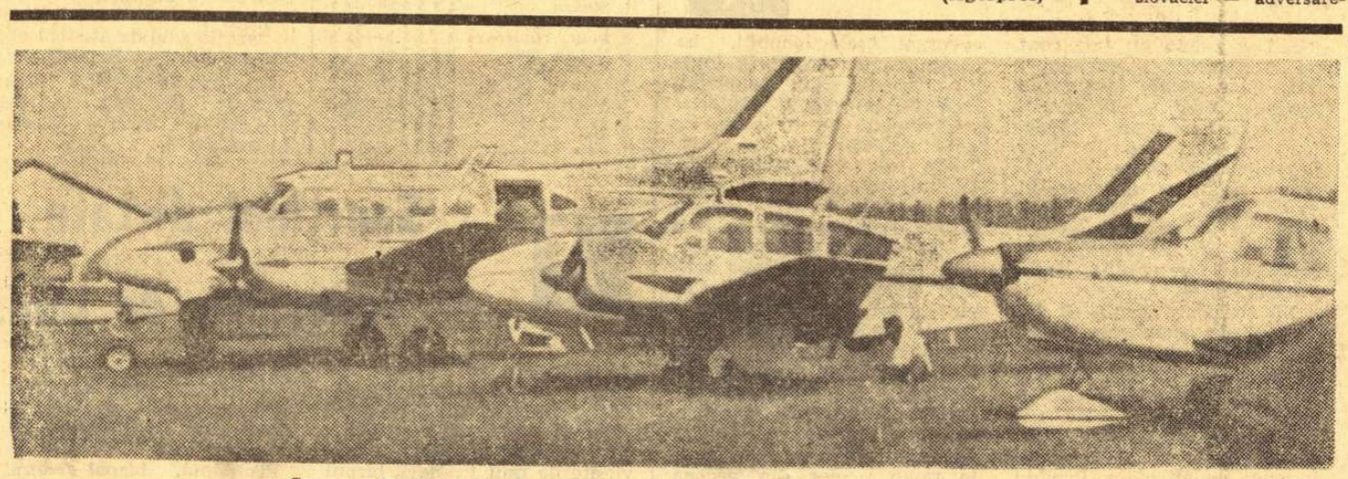

Caravana Turului aerian european a poposit, ieri, pe aerodromul Clinceni... Foto: Aurel NEAGU

## TURUL AERIAN EUROPEAN

### Marea competiție a temerarilor

Ne aflăm, împreună cu mulți iubitori ai sportului aviatic, pe aerodromul Clinceni, în așteptarea sportivilor piloți, competitori în cel de al 6-lea TUR AERIAN EUROPEAN. Vremea este splendidă, Aeroclubul „Aurel Vlaicu" a îmbrăcat haine de sărbătoare, parașute multicolore transformate ingenios în uriașe umbrele adăpostesc zeci de suporteri. În dreptul pistei de aterizare flutură drapelele țărilor prticipante la această interesantă întrecere: Anglia, Austria, Elveția, Iugoslavia, Peru, R.F. a Germaniei, S.U.A., România.

Înainte de sosirea aparatelor aflate în concurs, își fac apariția pe Clinceni avioanele organizatorilor. Dintr-un superb bimotor de turism coboară dr. Iosif Gaisbacher, președintele de onoare al Federației Aeronautice Internaționale, inițiatorul acestui tur aerian. D-sa este întîmpinat de către Petre Istrate, secretarul general al Federației Aeronautice Române. Apoi, oaspetele este prezentat tovarășului Ion Cosma, prim-vicepreședinte al Comitetului Executiv al Consiliului popular al municipiului București, președintele comisiei române de organizare a Turului aerian european, tovarășul Vasile Drăgoiescu, secretar al Comitetului Executiv al C.P.M.B., precum și altor persoane oficiale aflate pe aerodrom.

Un grup de pionieri oferă oaspeților flori. Din partea Consiliului Național pentru Educație Fizică și Sport, dr. Iosef Gaisbacher este salutat de către tov. Marin Bîrjega, vicepreședinte al C.N.E.F.S., general maior Laurian Medrea încălzit însă atmosfera, alungînd primele semne ale toamnei. La Codlea (km 11), după alte încercări eșuate, un grup de trei alergători (*Ardeleanu, Chima, Haller*) se desprinde, cucerind avans față de pluton. Cățărarea de la Vlădeni (km 16) îi revine vest-germanului *Haller*. Plutonul se află la 400 de metri, în timp ce *Chima*, ajuns la capătul resurselor, cedează. *Ardeleanu* se încăpățînează și cu toate

Hristache NAUM

(Continuare în pag. a 3-a)

ÎN „CUPA VOINȚA"

## VASILE SELEJAN A CÎȘTIGAT ETAPA A II-A, DAR VASILE TUDOR CONTINUĂ SĂ FIE LIDER

SIBIU, *1 (prin telefon, de la trimisul nostru).* Similitudinile dintre ediția trecută și cea actuală a „Cupei Voința" s-au încheiat în orașul de la poalele Tîmpei. În timp ce anul trecut cursa se terminase practic acolo, după o etapă zbuciumată, dominată de canicula, acum întrecerea s-a relansat cu o vigoare demnă de toată lauda. Etapa a doua, Brașov — Sibiu (138 km), a fost deosebit de animată, frumoasă cum am dori să fie toate competițiile rutiere din țara noastră. Zeci de acțiuni, încercări susținute cu toată energia și evadări spectaculoase au punctat această agitată secvență a tradiționalei competiții organizată de UCECOM și A. S. Loto-Pronosport. Doar în final, protagoniștii, epuizați de atacuri și contraatacuri, s-au dovedit îndulgenți cu out-siderii, îndu-le posibilitatea să exploateze finalul. Nervii lor încordați au cedat, acceptînd această situație de compromis care asigura — înaintea etapei contratimp individual — un liniștitor statu quo în fruntea clasamentului general individual.

Din Brașov s-a plecat la ora 8,52, pe o vreme închisă, răcoroasă. În scurt timp, soarele

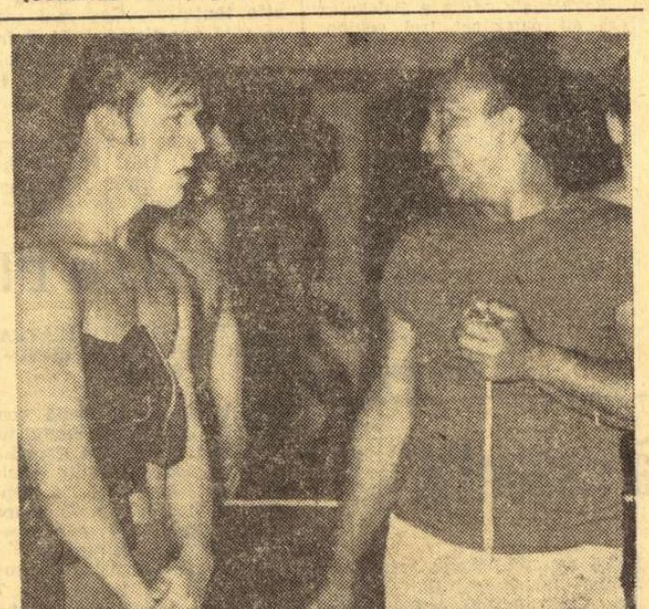

Prof. Gh. Dimeca și elevul său Sebastian Cosmescu refac graficul cursei de 400 m liber la capătul căreia bucureșteanul și-a cucerit un loc în echipa națională

Foto: N. AUREL

LA PISCINA TINERETULUI

## Juniorii nu reușesc să-și găsească cadența

Nici cea de a treia reuniune, desfășurată aseară la piscina Tineretului, nu a reușit să confere cît de puțină strălucire actualei ediții a naționalelor de juniori. Am asistat, în continuare, la finale (în special la categoria superioară) cu cîte 3—4 competitori și, în asamblu, cifrele înregistrate de cronometrori au confirmat — dacă mai era nevoie — golul mare existent în natația noastră la categoriile de juniori. Doar cîțiva dintre participanți — îi putem număra pe degete — au reușit să scoată din anonimat aceste întreceri. Cu prețul unor eforturi deosebite și a unei seriozități lăudabile cu care au abordat întreaga competiție.

Într-un clasament, neoficial desigur, primul loc ar trebui atribuit tînărului craulist de la Steaua, **Sebastian Cosmescu.** Ieri, bucureșteanul s-a impus fără dificultate și în proba de 400 m liber, pe care a încheiat-o după 4:31,8, timp superior cu aproape 5 secunde față de cel obținut de recordmanul țării, Eugen Almer, cîștigător în cursa juniorilor mici. Cu performanța sa, Cosmescu atrage în mod serios atenția selecționerilor, stelistul dovedindu-se la ora

Ad. VASILIU

(Continuare în pag. a 2-a)

DUPĂ PATRU ORE DE JOC

## Campionul de tenis al României nu este încă cunoscut!

Mai mult decît un meci în „Cupa Davis" această partidă dintre Viorel Marcu (Dinamo) și Ion Santei (Construcții), contînd ca finală a campionatului republican! Întrecerea pentru desemnarea campionului României, în lipsa celor „patru mari" aflați la Forest Hills, a oferit o întîlnire extrem de spectaculoasă și disputată. După patru ore de joc, meciul nu s-a încheiat încă: Marcu — Santei 8—10, 6—4, 6—4, 6—8, 3—2 în setul decisiv, cînd însemnarea a impus întreruperea jocului. El va fi reluat azi, de la ora 17, tot pe terenul central de la Progresul.

Confruntarea celor doi tineri tenismani a fost deosebit de interesantă, atît ca evoluție a scorului — cu multe răsturnări — cît și prin prisma marii risipe de energie fizică și nervoasă la care au fost solicitați finaliștii.

Ion Santei s-a dovedit același jucător tenace care luptă pentru fiecare minge. El a demonstrat o bună mobilitate și a avut numeroase execuții reușite la fileu, prin voleiuri și smeciuri. El a acționat, de asemenea, cu lovituri puternice și de pe linia de fund a terenului. Dar eficacitatea jocului său a avut deseori de suferit din cauza serviciilor slabe, mai ales cele din prima minge. În general, însă, evoluția lui a arătat un progres evident față de precedentele lui apariții. Păcat că ascensiunea tehnică a elevului profesorului Ștefan Georgescu (ale cărui merite sînt incontestabile în acumulările calitative ale lui Santei) a fost umbrită de unele atitudini nesportive (recalcitrant și protestatar la deciziile arbitrilor).

Celălalt competitor, Viorel Marcu, a realizat numeroase lovituri executate cu multă îndemînare și precizie. El a servit uneori cu adresă și tărie și a plasat serii de mingi la milimetru, dar a marcat și dese fluctuații, abuzînd de artificii care s-au soldat, firesc, cu multe puncte pierdute. Cu o mai bună concentrare, Marcu ar fi putut eventual termina în învingător. Așa, continuarea de azi se anunță extrem de echilibrată, deschisă oricărui rezultat. Oricum, ea merită să fie urmărită.

C. COMARNISCHI

**Viorel Marcu (în foto) are avantaj de un ghem în setul decisiv din finala campionatului republican, împotriva lui Ion Santei.** Foto: T. MACARSCHI

## MECIUL DE FOTBAL ROMÂNIA-IUGOSLAVIA ESTE AȘTEPTAT CU MARE INTERES

**Echipa de fotbal a României a plecat ieri — pe calea aerului — la Belgrad, unde urmează să întîlnească miercuri, în meci amical, „11-le" Iugoslaviei.**

**Citiți în pag. a 3-a scurte declarații ale selecționabililor înaintea plecării din București.**

GH. NICOLAESCU *transmite din* BELGRAD

● Plecarea cu o întîrziere de trei ore de pe aeroportul Băneasa ● Amintiri, amintiri ● Formația probabilă ● O primire caldă, prietenească, în capitala țării vecine

Sosiți la ora 16 pe aeroportul Băneasa, fotbaliștii din lotul nostru reprezentativ și-au îmbrățișat soțiile sau rudele, au primit flori și urări de succes pentru amicalul ce urmează să-l susțină miercuri cu selecționata Iugoslaviei și au zîmbit încrezători în fața obiectivelor fotoreporterilor. Apoi, au așteptat să fie invitați la avion. Și au tot așteptat... O oră, două, trei! Abia la 19.30 avionul special a decolat, pornind în direcția Belgrad și ducînd cu el un grup de sportivi obosiți de atîta așteptare, cu nervii întinși la maximum. Vina pentru această neglijență o poartă, după cîte am aflat, funcționarii de la serviciul comercial al TAROM, dintre care unul a uitat pur și simplu să întocmească formele pentru comanda avionului.

Noi, ziariștii, am profitat, totuși, de această întîrziere, care ne-a dat posibilitatea să discutăm pe îndelete cu antrenorii lotului și cu jucătorii. Cel mai căutat de reprezentanții presei și radioului a fost antrenorul emerit **Emerich Vogl.** Motivul acestei solicitări? Acest vechi internațional a jucat de 9 ori în echipa noastră națională împotriva reprezentativei iugoslave. Prima oară în 1926 la Zagreb, cînd românii au învins cu 3—2 și ultima oară în 1934, la București, cînd victoria a revenit tot teamului nostru (2—1). Și pentru că tot a venit vorba de jocuri și

(Continuare în pag. a 4-a)

BAZAR HEBDOMADAR

# O realitate ternă?

*„De ce voi, publiciștii, vă înghesuiți numai la realități spectaculoase? De ce umblați, mereu, numai după marile semnificații ale sportului? De ce nu vă coborîți privirea și înțelepciunea la fapte care, înainte de a dezvălui sensuri foarte înalte, se cer dezcojite mai îndelung și cu multă răbdare? „Nu înțeleg" — i-am răspuns interlocutorului meu. „Totuși, faptele sînt foarte simple. Eu sînt actor și între munca mea și cea a sportivului găsesc un numitor comun esențial". Am replicat: „Mă iei cam pe departe, amice". Și amicul mă privi cu neîncredere, surprins că nu înțelegeam ceva ce pentru el se înfățișa nespus de clar. „Voi spectatorii — pentru că așa vi se spune —, continuă el, așteptați și de la actori și de la sportivi* spectacol. *În teatru se zice: baza spectacolului este textul dramatic. În sport, rolul textului dramatic trebuie să-l joace instruirea sportivului de către antrenor. De fapt, în cadrul competiției, sportivul nu face altceva decît să încerce reluarea, la cel mai înalt nivel, a rolului pe care l-a repetat de zeci de ori în condițiile antrenamentului..." „Ei și, l-am întrerupt eu. Ce-i cu asta? Ceea ce-mi spui tine, cred, de o clasică banalitate". „Nu ți-am spus eu?! Dacă nu pot să-ți povestesc cine știe ce șocantă ispravă a vreunui sportiv strîmbi din nas". „Lasă teoria. Dacă vrei să mă cultivi — treci la concret." „Bine, am să trec la o realitate ternă. Îți amintești cîți nervi ne-am făcut și cît am transpirat, azi iarnă, pînă cînd am fost siguri că echipa noastră de hochei rămîne în grupa B a mondialelor?! Și, zice înțeleptul, cel care-i bîntuit de călduri iarna, trebuie să se doftoricească încă din timpul verii"... „Teorii, teorii. Înțeleg că vrei să-mi vorbești despre hochei. Fii, deci mai direct." „Da, vreau să-ți vorbesc despre hochei. Dar nu despre mici amănunte. Nu vreau să zic nimic despre faptul că, din pricina unor forme birocratice stupide, unii jucători de hochei primesc „supraalimentația", în lunile de vară! Nu, vreau să-ți spun altceva, o poveste"... „Iar povești!" „Răbdare, stimate publicist în ale sportului. Ascultă povestea. Se zice că, la Cluj, ar fi fost cîndva un cartier nou numit Gheorghieni. Se zice că aici, în acest cartier nou și frumos, ar fi existat și o fabrică de gheață, iar lîngă această fabrică s-ar fi întins un teren pe care ar fi fost plantate două porți de handbal"... „De ce te-ai întrerupt?" — l-am întrebat pe amicul meu. „Mai departe, ai putea spune singur povestea"... „Vrei să zici, am continuat eu, că terenul acela ar putea fi amenajat, nu cu multe cheltuieli, pentru hochei? Vrei să zici că pe acel teren s-ar putea face antrenamente, s-ar putea disputa interesante confruntări între echipele care, acum, vegetează pînă cînd se vor întîlni, la iarnă, în București? Vrei să spui că, datorită unui asemenea teren, s-ar reîntoarce zilele bune ale hocheiului și patinajului artistic clujean, acele zile care au cam încetat de aproape un deceniu? Vrei să spui că nu s-ar mai întîmpla ca anul trecut cînd, dacă nu mă înșel, la Cluj nu s-a disputat nici o partidă de hochei mai acătării? Vrei să spui că antrenorii specialiști în hochei sînt gata să se ocupe de puștii din licee, să-i învețe să patineze și să mînuiască bine crosa — dar că nu au această posibilitate?..." „Da, vreau să spun toate acestea și încă multe altele! Vreau să spun că, dintr-o realitate ternă se pot scoate „efecte" mari în foiletoanele pe care le scrieți voi, publiciștii în ale sportului"...*

*Am tăcut. De altfel, ce i-aș mai fi putut spune amicului meu. Mi se părea că, acum în august, aud foșnetul împăcat al fulgilor de zăpadă ce vor cădea în iarna viitoare. Povești! Imagini gratuite! Și, totuși, dacă povestea asta cu terenul din cartierul Gheorghieni, din Cluj, este adevărată?!*

**AL. CAPRARIU**

# A ÎNCEPUT CAMPIONATUL?

Jucătorii din cele 10 formații care alcătuiesc elita handbalului nostru masculin au susținut, public, două „examene" și se pregătesc acum pentru cel de al treilea, care va avea loc chiar mîine, cînd este programată o etapă intermediară.

Partidele ce au avut loc pînă în prezent, deși puține la număr ne-au oferit totuși cîteva satisfacții. Prima dintre acestea a venit de la Brașov, unde echipa locală, Dinamo, recunoscută prin timiditatea ei competițională, a realizat un draw în fața puternicului team al dinamoviștilor bucureșteni, pentru ca după o săptămînă să fie la un pas de a obține un rezultat valoros în deplasare la Cluj. După progresele, atunci încă neconcludente, din timpul turneelor de iarnă de anul trecut, Dinamo Brașov confirmă acum drumul ascendent pe care merge. Așteptăm ca în etapele viitoare această formație să furnizeze, în continuare, surprize la fel de plăcute.

În altă ordine de idei, vom sublinia că principalele „furnizoare" ale lotului reprezentativ (Steaua și Dinamo București) au împlinit doar pe jumătate speranțele cu care erau așteptate evoluțiile lor. Jumătatea pozitivă aparține echipei Steaua, care deși este pregătită de un nou antrenor (maestrul emerit Otto Telman) a început campionatul mulțumitor. Cealaltă jumătate, adică Dinamo București, a înregistrat în prima etapă un semi-eșec (meci nul în deplasare la Brașov) și acum absentează efectuînd un turneu în R. F. a Germaniei. Dacă această deplasare peste hotare are ca principal scop pregătirea, este bine. Dar tare ne este teamă că acolo se va urmări doar obținerea unor rezultate, necesare poleirii „firmei" acestei formații, ceea ce nu va contribui nici la ridicarea baremului de formă al handbaliștilor dinamoviști și cu atît mai mult la creșterea valorică a lotului național.

Legat de acest aspect vom sublinia din nou (poate pentru a zecea oară...) că în timpul desfășurării campionatului uităm foarte repede interesele echipei reprezentative, pentru ca la ora marilor și dificilelor confruntări internaționale, printre alte argumente-scuză să-l invocăm și pe acela că întrecerile interne, îndeosebi campionatul, nu pot contribui la îmbunătățirea valorii handbalului masculin. Acum, campionatul este în plină desfășurare. Deci, tot acum să punem bazele — dacă nu toate așa cum ar fi normal, cel puțin o parte din ele — consolidării echipei reprezentative. Acest lucru impune, înainte de orice, PREGĂTIREA ȘI PARTICIPAREA REGULATĂ LA CEA MAI IMPORTANTĂ COMPETIȚIE INTERNĂ, CAMPIONATUL. Ultimele cuvinte le-am scris cu majuscule ca să poată fi mai bine citite. Și eventual, înțelese... **(c. a.)**

**CLASAMENT**

| | | | | | | |
|---|---|---|---|---|---|---|
| 1. Steaua | 2 | 2 | 0 | 0 | 50—30 | 4 |
| 2. Univ. Buc. | 2 | 2 | 0 | 0 | 29—21 | 4 |
| 3. Polit. Timișoara | 2 | 1 | 0 | 1 | 24—16 | 2 |
| 4. Voința Buc. | 2 | 1 | 0 | 1 | 26—28 | 2 |
| 5. Univ. Cluj | 2 | 1 | 0 | 1 | 18—24 | 2 |
| 6. Minerul B. M. | 2 | 1 | 0 | 1 | 23—37 | 2 |
| 7. Dinamo Buc. | 1 | 0 | 1 | 0 | 18—18 | 1 |
| 8. Din. Brașov | 2 | 0 | 1 | 1 | 25—26 | 1 |
| 9. Din. Bacău | 1 | 0 | 0 | 1 | 15—20 | 0 |
| 10. Raf. Teleajen | 2 | 0 | 0 | 2 | 22—30 | 0 |

## „Cupa Flacăra roșie" la judo a revenit organizatorilor

Prima competiție de judo, organizată de A. S. Flacăra roșie București, a marcat un punct pozitiv în popularizarea acestei discipline sportive. Pe patrulaterul de concurs, în fața a numeroși spectatori, au evoluat o serie de judocani bucureșteni, printre care și componenți ai lotului național de juniori, precum și reprezentanți ai asociațiilor Vagonul Arad, Olimpia Satu Mare și Sănătatea Miercurea Ciuc.

Competiția a fost dominată de bucureșteni, care au și ocupat primele locuri în clasament. Iată cîștigătorii: cat. 56 kg. — **M. Tamaș** (Flacăra roșie) 5 v.; cat. 63 kg. — **R. Boboc** (Fl. r.) 6 v.; cat. 70 kg. — **D. Căproiu** (Fl. r.) 6 v.; cat. 75 kg. — **N. Gheorghe** (I.O.R.) 6 v.; cat. 80 kg. — **I. Lazăr** (Vag.) 6 v.; cat. 85 kg. — **L. Csibi** (Sănătatea M. Ciuc) 3 v.; cat. + 85 kg. — **V. Aghini** (I.O.R.) 2 v. Pe echipe: **1. Flacăra roșie 36 p**, 2. I.O.R. 25 p, 3. Sănătatea M. Ciuc 15 p.

**A. PĂPĂDIE și FL. SANDU** coresp.

## „CUPA ORAȘELOR" LA TIR

La sfîrșitul acestei săptămîni, poligonul din Arad va găzdui, timp de trei zile (5—7 septembrie), competiția de tir dotată cu „Cupa orașelor". Se va concura la probele de armă sport și armă standard 3x20 focuri.

## O săptămînă de tenis de masă la Iași

Între 2 și 4 septembrie, la Iași, se va disputa returul campionatului republican de tenis de masă al echipelor de juniori. Apoi, vineri, sîmbătă și duminică, tot în acest oraș se va desfășura finala campionatului național individual al juniorilor.

## Cursuri de instructori-arbitri

Consiliul municipal pentru educație fizică și sport București organizează, începînd de astăzi, ora 17, cursurile de instructori-arbitri la tir cu arcul și culturism-haltere.

Scopul acestor cursuri este de a forma tehnicieni care să poată pune bazele unor secții noi în asociațiile sportive din Capitală.

Cursul de tir cu arcul se desfășoară la Grupul Școlar Construcții Montaj (B-dul Sălăjean), iar cel de culturism-haltere la sala de atletică grea de la Stadionul Republicii.

La ambele cursuri se mai primesc înscrieri. Adresa: C.M.E.F.S., Strada Biserica Amzei nr. 6.

## Măsuri salutare

Ieri a avut loc ședința Biroului F. R. Box. Un punct important de pe ordinea de zi l-a constituit discutarea unor abateri comise de sportivi, antrenori și arbitri. Membrii Biroului federal au analizat comportarea unor boxeri fruntași care în ultimul timp s-au făcut vinovați de săvîrșirea unor acte de indisciplină. Astfel, Alex. Matius și Gh. Chivăr au refuzat să participe la reuniunea de selecție în vederea Balcaniadei de la Galați; H. Stumpf a provocat un incident la restaurantul Miorița; A. Dumitrescu a manifestat o atitudine ireverențioasă față de antrenori și activiștii F. R. Box, iar V. Mariuțan, provocat fiind de un cetățean, a folosit forța pumnului.

Față de aceste abateri, Biroul F. R. Box a luat următoarele hotărîri: Al. Matius și Gh. Chivăr — suspendare de la orice activitate competițională pe timp de o lună de zile; H. Stumpf — trei luni suspendare și scoaterea din lotul reprezentativ; A. Dumitrescu — suspendare pe o lună de zile. În plus, tuturor li s-a dat un avertisment public. În ceea ce-l privește pe Mariuțan, Biroul federal a decis suspendarea de la activitatea sportivă pînă la elucidarea cazului de către organele în drept. Totodată, s-a dat un avertisment public antrenorilor Victor Alexandru, Constantin Nour și Eugen Furesz pentru pregătirea necorespunzătoare a elevilor lor la turneul memorial „Dobo Istvan" din Ungaria. De asemenea, au fost avertizați arbitrii V. Cazacu și V. Șchiopu pentru decizie eronată în recentul meci dintre A. Dumitrescu și P. Nedelcea.

## Prima etapă, primele constatări

Disputată sub auspiciile unei neașteptat de toride zile de sfîrșit de august, jocurile primei etape a campionatului divizionar A de rugby au pus în actualitate unele probleme de ordin organizatoric și tehnic.

Mai întîi, cîteva cuvinte despre programarea meciurilor. Evident, nu se poate prevedea exact starea vremii cu mult timp înainte, încît orele de disputare a meciurilor nu sînt sută la sută necorespunzătoare. Totuși, această primă duminică rugbystică a sezonului 1969—1970 a scăzut mult din calitatea partidelor, mai ales în Capitală. Chiar meciurile cuplajului de pe terenul Vulcan au avut de suferit, canicula punînd la grea încercare resursele fizice și psihice ale tuturor. Cît despre meciul de pe terenul Progresul, și mai nefericit programat... Noroc că s-a mai întîrziat cu un sfert de oră. Altfel, instalațiile ar fi dat de lucru! În general se mai prevăd cîteva zile călduroase și pentru începutul lui septembrie: e oare neapărat nevoie să se joace ca în cuptor?

Terenului Vulcan din Bd. Ghencea i-a revenit, pe merit, cinstea de a găzdui, o dată cu debutul în „A" al propriului „XV", primul cuplaj din București. S-au purtat numeroase discuții cu privire la acest teren, în majoritate opoziția la programarea partidelor fiind legată de dimensiunile suprafeței de joc. Dar ruleta nu ține cont de impresiile „ochiului": terenul se înscrie în limitele regulamentului și numai impresia de „înghesuit", cauzată de redusul spațiu liber împrejmuitor, poate determina o asemenea opoziție. În afară de asta, instalațiile anexe, ca și serviciul de organizare și de ordine, au funcționat foarte bine. Deci: *vivat „Vulcan"!*

Nu se poate spune că începutul de campionat a fost deficitar pe plan tehnic, tactic sau fizic. În general, am avut fericitul prilej de a consemna în coloanele rubricii certe progrese de ordin conceptional, ca și prezențe în curs de afirmare. Privind însă lucrurile prin prisma îndatoririlor pe plan internațional, vom manifesta pretenții ceva mai mari decît ar părea normal. Iar precizarea ne-o prilejuiește aspectul de neglijare a tehnicii individuale pe care l-au avut majoritatea partidelor. Se creează impresia că în lunga vară fierbinte manevrarea balonului a stat la umbră... Nu de alta, dar ramasajele balonului oval s-au efectuat la un nivel extrem de scăzut (de unde și ratarea unor faze frumos construite tactic), iar pasele imprecise sau defectuos recepționate, la rîndul lor, au stricat multă muncă și au repus pe tapet problema eficacității autentice. Iar pentru că participanții la astfel de faze și — totodată — autorii unor asemenea greșeli (uneori elementare) sînt printre cei eventual selecționabili, ba chiar printre membrii lotului național, am semnalat, încă de pe acum, faptele...

Exemplele nu ar avea, de data aceasta, nici un rost. Toate cele trei partide din Capitală ne-au furnizat pilde, iar meciul de pe terenul Progresul a abundat în faze lipsite atît de orientare tactică, cît și de resursele tehnice necesare finalizării. În plus, acest meci Progresul — Știința Petroșani a mai stîrnit o undă de îngrijorare. Cumva, echipa din str. Dr. Staicovici s-a menținut în divizia A. Meritele principale — să ne fie cu iertare dacă greșim! — considerăm că le revin celor din vechea gardă. Iată, însă, că duminică pînă și reputatul spirit de echipă, de sacrificiu, de mobilizare totală a resurselor a absentat în peteeitul „XV" al rugbyștilor de la Progresul. Să-i fie dat, oare, Bucureștiului să mai piardă peste cîteva luni încă un loc din divizia A? Ar fi păcat...

**G. RUSSU-ȘIRIANU**

★

Marți 1 septembrie, la sediul C.M.E.F.S. (ora 18,30), se reia activitatea Comisiei Municipale București de rugby. Reamintindu-le antrenorilor, tehnicienilor, activiștilor și jucătorilor acest lucru, ne permitem să le urăm succes. Și le mai amintim ceva: mai mult de 70 la sută din rugbyul românesc se bazează pe activitatea lor...

## Sancțiuni dictate de federația de tenis

Cu ocazia desfășurării finalelor campionatului republican de tenis, au avut loc o serie de manifestări nesportive. Analizînd abaterile săvîrșite de unii jucători, biroul Federației române de tenis a aplicat următoarele sancțiuni: pentru atitudine nesportivă și lipsă de respect față de bunurile obștești, jucătorul Toma Ovici, de la clubul Mureșul Tg. Mureș, a fost suspendat pînă la 31 decembrie a. c.; de asemenea, pentru atitudine nesportivă, nervozitate excesivă și acte repetate de indisciplină, jucătorul Codin Dumitrescu, de la clubul Steagul roșu Brașov, a fost suspendat pe timp de două luni, cu începere de la 1 septembrie.

Totodată, biroul federației de specialitate atrage atenția antrenorilor Tiberiu Ovici și Ion Racoviță pentru slaba muncă educativă desfășurată cu sportivii respectivi. Federația de tenis consideră că antrenorii, arbitrii și birourile secțiilor trebuie să întărească munca educativă cu sportivii pentru a se preveni situațiile care au determinat măsurile de sancționare.

## ÎN „CUPA VOINȚA"

*(Urmare din pag. 1)*

că pe urcușul de la Perșani (km 32) grupul masiv se află în spatele său (după ce îl încorporase pe *Haller*) nu cedează decît după ce cîștigă cățărarea. Liniștea nu se instalează nici o clipă în pluton. Alte acțiuni solitare sau în grup hărțuiesc în permanență grupul masiv. La km 55 atacă îngînduratul *Nicolae Ciumeti*, susținut de cîțiva rutieri. Iluziile — cîte va fi avut — se spulberă însă repede pentru că plutonul — ca un adoma unui șarpe uriaș — se zbate pe panglica șoselii, vine val-vîrtej din urmă. Sprintul de la Făgăraș (km 61) îi revine lui *Cernea*. Cîteva minute mai tîrziu, „bătrînul" *Moiceanu* se avîntă, iscînd o puternică efervescență în pluton. Pe porțiunea neutră dintre el și grupul urmăritor reușesc să treacă numai cei foarte buni. Se declanșează o vînătoare îndrăcită, care, după 10 km, se încheie cu regruparea tuturor forțelor. După două ore de rulaj se parcurseseră aproape 86 km. Cursa este agitată de alte tentative. Cea mai interesantă aparține lui *Al. Sofronie*, plecat din mijlocul colegilor de alergare la km 103 și prins după 17 km, nu înainte ca dinamovistul să fi cîștigat cățărarea de la Hula Bradului (km 119). Cu 11 km înainte de Sibiu, fruntașii cursei, vlăguiți de eforturile depuse pînă atunci, acceptă liniștiți plecarea lui *Vasile Selejan* (aflat în clasament la 12 minute de tricoul galben) și, apoi, la evadarea lui *Nemțeanu*, pe care la scurtă vreme îl urmează bulgarul *Geacirov*. Astfel, problema primelor trei locuri a fost lăsată spre rezolvare out-siderilor. *Clasamentul etapei:* **1.** V. Selejan (Dinamo) 3 h 14:30; 2. D. Nemțeanu (Steaua) la 28 sec; 3. Geani Ceacirov (T.S.K.A. Septemvri Sofia) la 33 sec; 4. Șt. Cernea (Steaua) la 1:01; 5. Jurg Haller (Stuttgart); 6. D. Ferțelea (Voința); 7. Gh. Toader (Voința); 8. I. Miculan (Metalul Plopeni) s.a. printre care V. Tudor, C. Grigore și V. Burlacu — în același timp cu Șt. Cernea. *Clasamentul general după două etape:* **1.** Vasile Tudor (Dinamo) 7 h 25:20; 2. C. Grigore (Dinamo) la 15 sec.; 3. V. Burlacu (Steaua) la 30 sec; 4. C. Ciocan (Dinamo) la 31 sec; 5. Șt. Cernea (Steaua) la 1:23; 6. G. Moiceanu (Dinamo); 7. F. Gera (Steaua); 8. C. Popescu (Voința); 9. N. Ciumeti (Dinamo); 10. Al. Sofronie (Dinamo), toți același timp.

Azi au loc două etape: a III-a și a IV-a. Dimineața, cei 50 de rutieri vor evolua într-o probă de contratimp individual pe ruta Sibiu - Cristian - Sibiu (25 km), iar după-amiază vor parcurge traseul penultimei etape, Sibiu—Rm. Vîlcea, 96 km.

*După Balcaniada de baschet*

## Jucătoarele de rezervă nu pot avea credit?

Timișoarei i-a revenit cinstea de a fi gazda celei de a VII-a ediții a campionatului balcanic de baschet rezervat senioarelor. Alegerea nu a fost întîmplătoare. Timișoara este un centru cu o veche tradiție în baschetul românesc, iar deschiderea Balcaniadei a coincis cu un alt eveniment deosebit pentru orașul de pe Bega: inaugurarea noii săli a sportului — o adevărată bijuterie arhitectonică.

Ne-am așteptat ca fetele din națională de baschet să onoreze această inaugurare oficială cu un loc I, posibil de realizat avînd în vedere că pregătirea efectuată a fost considerată bună, că Bulgaria a prezentat un lot mult întinerit, cu o singură individualitate remarcabilă — Stoianova — coșgetera recentului campionat european rezervat junioarelor, disputat în R.F. a Germaniei.

Dar nu s-a întîmplat așa, deoarece jucătoarele noastre nu au știut să profite de unele momente favorabile ivite în meciul cu formația Bulgariei. Dacă în partidele anterioare româncele au realizat jocuri bune, unele chiar valoroase din punct de vedere tehnico-tactic, în întîlnirea respectivă ele au fost timorate în permanență (de ce?), au făcut greșeli inadmisibile. Surprinzător — chiar și jucătoarele cu experiență (Taflan, Savu, Ciocan, Diaconescu, Vasilescu). Absența din formație a Ancăi Racoviță și Octaviei Bițu nu poate constitui o scuză pentru evoluția mai mult decît penibilă din meciul cu selecționata Bulgariei. Întrebînd pe antrenorii Grigore Costescu și Teodora Predescu de ce n-au întrebuințat și jucătoarele de rezervă, aceștia au răspuns: **„Dacă titularele nu dau randament, la ce ne putem aștepta de la celelalte?"**

Vinovatele principale pentru insucces sînt înseși baschetbalistele. Taflan a fost ca și inexistentă, Ciocan excesiv de nervoasă, inconstantă, Diaconescu nu s-a mobilizat de loc, Savu a făcut lucruri bune, dar a greșit nepermis de mult și în momente decisive, Vasilescu s-a dovedit lipsită de încredere în posibilitățile proprii, Ghiță a reconfirmat stagnarea din ultima vreme. Doar Szabados s-a zbătut, singură, și a dorit cu ardoare victoria. Antrenorii au uitat de Trandafir, Deak, Petric și celelalte sportive care, încercate, ar fi schimbat poate situația partidei.

Jucătoarele de pe banca rezervelor au fost chemate acolo doar pentru prezența fizică? Dacă în afara lui Racoviță și Bițu s-ar fi accidentat încă o jucătoare cu state mai vechi în echipa națională, atunci nu ne-am mai fi prezentat în competiție? De ce este un lot format din 12 jucătoare? Pentru a fi întrebuințate doar 5—6 dintre ele? Oare tinerele jucătoare cînd vor fi încercate? Atunci cînd Taflan, Racoviță, Savu și celelalte vor spune adio baschetului? Va fi — desigur — prea tîrziu.

La actuala ediție a Balcaniadei au participat trei echipe. De echipa Iugoslaviei jucătoarele noastre au mai trecut și cu alte prilejuri, deci rămînea de susținut un singur meci dificil. Dar, după cum s-a văzut, el nu a fost cîștigat.

Insuccesul de la Balcaniada de la Timișoara nu trebuie să ducă însă la o demobilizare. Din contră, antrenorii, jucătoarele, toți factorii care răspund de destinele acestui joc sportiv trebuie să se mobilizeze, să muncească mai mult, mai bine, și atunci sîntem siguri că și rezultatele vor fi cele dorite.

**Paul IOVAN**

## LA LIMITA RĂBDĂRII!...

„O reuniune nefericită" ar trebui să fie titlul relatărilor despre reuniunea hipică de duminică, în care — culmea! — deși a existat un echilibru între șansa teoretică și examenul practic — fiindcă probele au dat loc la întreceri spectaculoase — prețul cu care s-a obținut spectaculozitatea depășește cele mai pașnice intenții și a pulverizat șansa hîrtiei. Pornind cronologic, Hormon a învins în prima cursă mediocritatea adversarilor și a obținut un nou succes, pentru că trebuia să-l acopere pe cel precedent!... Apoi a venit „recitalul D. Popa". Pe căi foarte ocolite, el a obținut o surprinzătoare victorie cu Simpatia, a învins cu Harpa — dar cravașînd pe linia dreaptă neregulamentar și-a atras, meritat, descalificarea după mulți ani, datorită reclamației — și a încercat un disperat salt valoric cu Mira, pe care i l-a contracarat, din fericire, Florid, condus cu precizie de Moldoveanu. În felul acesta, din „tripla lui tentativă a rezultatelor mari" s-a ales, foarte bine, praful... Ne întrebăm, însă, cum poate tolera antrenorul Gherase Avram ca în formațiunea sa toți colaboratorii să-și facă de cap, chiar admițînd ipoteza că ei înșiși este bine intenționat? Pe varianta dezgustului s-au înscris și victoriile antrenorului Oană cu Osia și Cartuș, la recorduri dubioase față de valorile adversarilor. N-or fi curse de cai, dar sînt probe de calificare a cailor! Dacă asemenea „mostre" satisfac pe cei ce sînt puși să le organizeze, noi ar trebui să ne încetăm rolul! Care iubitor de cal poate să spună că astea sînt întreceri care să merite o deplasare pe hipodromul ploieștean? Și dacă nu se fac — normale — pe un hipodrom bucureștean, de ce să persiste — anormale — pe un cîmp de curse la Ploiești? Mai bine lipsă...

Rezultate tehnice: 1. Hormon (I. Olteanu), Filament, Miner 38,2, 2. Simpatia (D. Popa), Simeria, Oglinda 33,4, 3. Furiș (G. Solcan), Oracol, Orator 29,9, 4. Florid (I. Moldoveanu), Mira, Isiaz 41,5, 5. Platon (Gh. Tănase), Hirtop, Făclia 27,3, 6. Osia (I. Oană), Kandia, Supeu 33, 7. Cartuș (I. Oană), Zănatec, Jiu 30.1, 8. Hera (Tr. Marinescu), Pupila, Florican 46.

**Niddy DUMITRESCU**

Secvențe din filmul Balcaniadelor de box

# București, 1961: bilanț excelent pentru boxul românesc

**1961. Este rîndul țării noastre să organizeze întrecerile pugiliștilor din Balcani. Deasupra ringului instalat în potcoava stadionului Republicii se aprind luminile. 8 000 de spectatori iau loc în tribune, așteptînd cu emoție sunetul gongului. Ca și la Istanbul, sînt prezente selecționatele orașelor București, Sofia, Istanbul și Atena.**

**În echipa noastră reprezentativă apar nume noi: tinerii Ciucă, Pătrașcu, Dinu, Baciu, Enache, Ivan și I. Alexandru. O formație remaniată aproape total, dar care n-avea să ne facă de rușine.**

**Turneul este deschis de meciul dintre Panaitov (Sofia) și Theotokatos (Atena), în care bulgarul se evidențiază prin croșee excelente, cîștigînd partida. Lipsit de experiență, Ciucă îl depășește greu pe turcul Sadettyn, ale cărui acțiuni ofensive purtate în viteză îl surprind pe reprezentantul nostru. Vulpoiul Mîndreanu trece de Ismet (Istanbul), dar marea revelație o constituie tînărul Pătrașcu, care, învingîndu-l pe bulgarul Traikov, obține prima sa victorie internațională. Superior sub toate aspectele, turcul O. Tuș îl depășește pe Karahalios (Atena).**

**Încă de atunci, constănțeanul Ion Dinu se anunța un puncheur de temut. E drept, adversarul său, Haginikolau (Atena), a rezistat aproape două runduri, dar în minutul 6 de luptă, lovit puternic în plex, a căzut pe prelata ringului, de unde nu s-a mai ridicat decît după ce arbitrul a numărat 10 secunde. Deci, k.o. În meciul următor, Ovidiu Baciu îl obligă pe bulgarul Anghelov să abandoneze în ultima repriză, superioritatea românului fiind netă. Deși a fost deseori în dificultate, totuși Yalcinkaya (Istanbul) a obținut decizia de învingător în fața grecului Hossakos.**

**Tirul directelor de stînga plasate de Dimitrov (Sofia) țintește precis, turcul Ismet este vulnerabil la aceste lovituri și se recunoaște învins. Hossakos (Atena) și Anghelov (Sofia) se angajează de la primul sunet al gongului în schimburi dure, totuși, meciul nu se încheie înainte de limită, ambii boxeri fiind foarte rezistenți. Hossakos lovește năpraznic cu croșee la corp și cîștigă detașat. Mikail, unul dintre cei mai completi pugiliști ai selecționatei ateniene, îl învinge net pe Grigore Enache, care pe parcursul celor 9 minute de luptă a recepționat multe lovituri la stomac.**

**Folosind excelent directe de stînga și un-doiuri ireproșabile, tînărul semigreu Ion Ivan trece de Stoimenidis (Atena), iar I. Alexandru a obținut verdictul prin descalificarea lui Samovolschi (Sofia), care a obstrucționat exasperant.**

**Finalele s-au disputat în fața a 12 000 spectatori. Turneul balcanic s-a încheiat cu un strălucit succes al boxerilor noștri, care și-au adjudecat 6 medalii de aur, 3 de argint și una de bronz. Clasamentul pe echipe: 1. Sel. București; 2. Sofia; 3. Atena; 4. Istanbul.**

**Campioni balcanici: C. Ciucă (în finală b.p. Panaiotov — Sofia); N. Mîndreanu (b.p. Costarelos — Atena); Fl. Pătrașcu (b.p. Tuș — Istanbul); Pilicev (b. desc. 2 I. Dinu). Reamintim că descalificarea s-a datorat unui truc comis de Pilicev, care, punctat sec în plex, a simulat lovitură sub centură. El s-a sculat imediat de la podea, dar s-a răzgîndit și s-a culcat din nou, preferînd o victorie sigură prin descalificare, uneia mai puțin probabilă, dacă ar fi continuat lupta. Yalcinkaya (b.p. O. Baciu); Mikail (b.p. Paev — Sofia); N. Stoenescu (b.ab. 2 Alipiev — Sofia); P. Deca (b.p. Manolov — Sofia); Pandov (b.p. I. Ivan); I. Alexandru (b.ab. 3 Policandriotis).**

**R. CALARAȘANU**

## Juniorii nu reușesc să-și găsească cadența

*(Urmare din pag. 1)*

actuală, după Marian Slavic, cel mai în formă craulist al țării.

Un alt înotător bucureștean, **Petre Teodorescu**, a ținut să ne convingă că cifra realizată în proba de 400 m mixt nu a fost întîmplătoare. Datorită în special lungimii de bras, pe care a parcurs-o în mai puțin de 40 de secunde, Teodorescu a realizat la capătul probei de 200 m mixt 2:23,5, timp mai mult decît promițător pentru debutul său în această specialitate. Și cîștigătorul probei sim. are rezervată juniorilor mici, Zeno Oprițescu, a cîștigat secunde prețioase față de ultima sa evoluție de la „europene". Ieri, clujeanul a oprit cronometrele la 2:26,0, cu aproape patru secunde mai repede decît a reușit s-o facă în marea competiție continentală în urmă cu două săptămîni, confirmînd destul de tardiva sa revenire în formă.

Printre performanțele ce merită a mai fi reținute se află cele ale Georgetei Cerbeanu (2:41,8 la 200 m delfin), care pare să se fi debarasat de complexul de inferioritate căruia i-a fost mult tributară în ultimii doi ani, Carol Rolik cu 65,8 la 100 m delfin și Adriana Pupăzan cu 10:54,6 la 800 m liber, timp cu care dinamovista a dobîndit norma de maestră a sportului. În rest, multe, multe cifre modeste, mai ales pentru unii dintre componenții loturilor reprezentative (Ion Miclăuș, Cristina Stănescu). Și acum rezultatele tehnice:

JUNIORI MICI — **400 m liber** (b): **E. ALMER** (Șc. Sp. Reș.) 4:36,8, A. Spinea (Din.) 4:50,7, V. Ghivnic (Șc. Sp. 1) 4:51,9; **4x100 m liber** (f): **DINAMO** 4:46,6, Șc. Sp. 1 5:05,0; **200 m delfin** (f): **S. SLECIAN** (Șc. Sp. Reș.) 2:50,8, A. Anton (Din.) 2:56,7, G. Miloglav (Din.) 3:09,4; **100 m delfin** (b): **C. ROLIK** (Șc. Sp. Timiș.) 65,8 r.p., T. Nicolae (Din.) 67,9, Gh. Jeleru (Met. Turda) 70,8; **200 m bras** (f): **R. PĂTRUICĂ** (Șc. Sp. Reș.) 3:01,0, A. Mihăescu (Din.) 3:01,2, G. Constantin (Șc. Sp. 2) 3:14,3; **200 m mixt** (b): **Z. OPRIȚESCU** (CSM Cluj) 2:26,0 r.p., E. Manolescu (Șc. Sp. 2) 2:31,4, A. Spinea (Din.) 2:38,5; **800 m liber** (f): **A. PUPĂZAN** (Din.) 10:54,6, L. Radu (Din.) 10:56,6, E. Cristescu (Din.) 11:33,5.

JUNIORI MARI — **400 m liber** (b): **S. COSMESCU** (Ste.) 4:31,8 r.p., Fr. Rolik (Șc. Sp. Timiș.) 4:34,7 r.p., D. Gheorghe (CSȘ) 5:01,2; **4x100 m liber** (f): **Șc. Sp. REȘIȚA** 4:54,3, Șc. Sp. 2 Buc. 4:56,0, Șc. Sp. 1 Buc. 5:14,6; **200 m delfin** (f): **G. CERBEANU** (CSȘ) 2:41,8 r.p., M. Hahanu (Șc. Sp. 2) 2:49,0 r.p., A. Hidoș (Din.) 3:14,9; **100 m delfin** (b): **I. MICLĂUȘ** (Șc. Sp. Sibiu) 65,2, Gh. Pop (Rap.) 69,8, M. Rău (CSȘ) 70,3; **200 m bras** (f): **C. STĂNESCU** (Din.) 3:01,8, C. Vîjeu (Șc. Sp. 1) 3:01,9, L. Burlacu (Din.) 3:03,1; **200 m mixt** (b): **P. TEODORESCU** (Ste.) 2:23,5 r.p., D. Țurcanu (Șc. Sp. 2) 2:28,7, S. Moraru (Șc. Sp. 1) 2:34,2; **800 m liber** (f): **D. COROIU** (Șc. Sp. Reș.) 10:56,6.

Întrecerile se încheie astăzi cu serii de la ora 9,30 și finale, după-amiază, de la ora 17,30.

## LOTO • PRONOSPORT

**CREȘTE ATRACTIVITATEA CONCURSURILOR PRONOSPORT**

**De la etapă la etapă concursurile Pronosport devin tot mai atractive datorită faptului că se înregistrează multe rezultate surpriză. Astfel, la concursul Pronosport Nr. 35 (etapa din 31 august 1969) s-au înregistrat cinci „2" și un „x".**

**Programul concursului Pronosport Nr. 36 (etapa din 7 septembrie 1969) este următorul:**

**I. Steaua — Dinamo București; II. Rapid—Steagul roșu; III. Farul—Petrolul; IV. „U" Cluj—F.C. Argeș; V. Crișul—CFR Cluj; VI. A.S.A. Tg. Mureș—„U" Craiova; VII. Jiul—U. T. Arad; VIII. Dinamo Bacău—Politehnica Iași; IX. Chimia Suceava—Portul Constanța; X. Metalul Tîrgoviște—Progresul Brăila; XI. Minerul Baia-Mare—Olimpia Oradea; XII. CFR Timișoara—Vagonul; XIII. Metalurgistul Cugir — Ripensia.**

★

**Începînd cu concursul Pronosport Nr. 36 — etapa din 7 septembrie 1969 — se introduce experimental și numai la agențiile proprii din București, un nou tip de buletin, buletinul indigouat, care va fi folosit în paralel cu formularele actuale.**

**Amănunte la agențiile Loto-Pronosport.**

★

**La 7 septembrie se organizează un concurs excepțional Pronoexpres la care se atribuie: apartamente, autoturisme și excursii.**

**Se atribuie apartamente cu 3 camere (confort gradul I), în număr nelimitat; apartamente cu 2 camere (confort gradul I), în număr nelimitat; autoturisme „Dacia 1100" și „Skoda 1000 MB"; 60 excursii cu petrecerea Revelionului la Budapesta (circa 6 zile) și premii în bani.**

**PRONOEXPRES**

**Premiile concursului nr. 35 din 27 august 1969:**

**EXTRAGEREA I: Categoria I: 3,5 variante a 34.012 lei; a II-a: 109,5 a 1.087 lei; a III-a: 2504 a 47 lei.**

**EXTRAGEREA a II-a: Categoria A: 2 variante a 48.760 lei; B: 182,5 a 534 lei; C: 3370,5 a 28 lei.**

**Plata premiilor acestui concurs se va face astfel:**

**— în Capitală de la 4 septembrie — 11 octombrie a.c.**

**— în provincie de la 8 septembrie — 11 octombrie a.c.**

# fotbal

## Cu cîteva ore înainte de „decolare"

### Ce ne declară selecționabilii

Așadar, pînă la deschiderea noului sezon internațional — pentru tricolorii noștri — a mai rămas o singură zi. Mîine, la Belgrad, echipa națională a ROMÂNIEI întîlnește — într-o partidă prin care fotbalul din țara vecină și prietenă sărbătorește o jumătate de secol de existență — puternica selecționată a IUGOSLAVIEI. Am dorit să profităm de ocazie și să-i invităm pe selecționabili în mijlocul nostru, la redacție, pentru a le afla gîndurile înaintea acestei importante „campanii de toamnă". Înțelegători, însă, față de programul lor, încărcat înaintea plecării (dimineață, baie și masaj, la amiază, „decolarea" de pe aeroportul Băneasa) am căutat alte căi pentru a-i găsi și a sta de vorbă cu ei. Și i-am găsit... Iată ce ne-au declarat:

— C. DAN: „Pentru fotbaliștii iugoslavi meciul de miercuri constituie o sărbătoare, un jubileu, pentru noi el este, în primul rînd, un prilej de verificare înaintea importantelor jocuri din preliminariile campionatului mondial. Pînă la meciul cu Portugalia n-a mai rămas multă vreme și este cazul ca după partida cu Iugoslavia să se profileze și 11-le nostru reprezentativ. Oricum, în compania valoroșilor fotbaliști iugoslavi echipa noastră va trebui să se comporte la înălțimea prestigiului cucerit în ultimul timp".

— GHERGHELI: „Meciul cu Iugoslavia este bine venit. În formația noastră s-au ivit niște „găuri", la fundașii centrali și la înaintare, mă refer la extreme. Dacă mă gîndesc bine, cred că un asemenea joc ar fi fost mai folositor pentru noi să se dispute acasă. Pentru a „repeta", de pildă, cum trebuie să atacăm cu 5—6 oameni, ceea ce la Belgrad va fi mai greu de realizat".

— DINU: „Iugoslavia este o echipă cunoscută în socceru internațional, cu o valoare bine definită. Cred că toți jucătorii, conștienți de importanța acestei partide — chiar dacă ea este amicală —, vor da randamentul dorit. Avem de-acum un nume de apărat și nimeni dintre noi n-are voie să ignoreze acest adevăr".

— RĂDUCANU: „Ca să fiu sincer, dac-aș fi atacant m-aș strădui să marchez miercuri o grămadă de goluri! Știți de ce? Pentru că fotbaliștii sîrbi îmi datorează — ca rapidist — o revanșă la acel 1—6 cu care O.F.K. Beograd ne-a eliminat din „Cupa Cupelor" acum vreo 2 ani... Ce care meci al naționalei mă accidentam și... pierdeam trenul —, de data aceasta s-ar putea să joc. Și dacă voi juca, voi face — veți vedea — o figură frumoasă... Dacă vă mai spun că toți ceilalți băieți gîndesc la fel ca mine, atunci se pare că victoria nu aparține, aprioric, gazdelor".

— DOMIDE: „Sper într-un meci frumos! Mergem la o aniversare și, sînt convins, atmosfera festivă care înconjoară meciul va genera în teren un cadru propice fairplay-ului. Poate că nu ne interesează rezultatul de la Belgrad — sau, mai bine zis, nu ne interesează în primul rînd —, dar nu trebuie să uităm că, în prezența președinților tuturor federațiilor europene, invitați la meci, partida respectivă va reprezenta pentru fotbalul românesc o chestiune de onoare... Și-apoi, testul de la Belgrad va fi foarte important pentru ceea ce va urma — sub aspect psihic — înaintea meciurilor cu Portugalia și Grecia".

— DUMITRACHE: „Miercuri joc pentru prima oară în cariera mea împotriva jucătorilor sîrbi și am credința — în ciuda meciului mai slab făcut în compania colegilor din Bacău — că voi marca un gol... Pe ce mă bazez cînd fac această afirmație? Mă simt foarte bine și — lucru, zic eu, destul de important — adversarii nu-mi cunosc jocul, ceea ce îmi va da șansa suplimentară de a „mă strecura" măcar o dată spre poarta gazdelor...

Aș vrea tare mult să cîștigăm, căci o victorie la Belgrad ne-ar întări mult moralul pentru partida cu Portugalia".

*Zîmbitori, pe aleile Centrului 23 August, Dembrovschi, Domide, Dumitrache și Creiniceanu.*

*Foto:* V. BAGEAC

*DOMIDE*
văzut de Al. Clenciu

Au făcut deplasarea următorii 17 jucători: GHIȚĂ, RĂDUCANU, — portari; SĂTMĂREANU, HĂLMĂGEANU, DAN, MOCANU, LUPESCU — fundași; GHERGHELI, DINU, ANCA, RADU NUNWEILLER — mijlocași; DEMBROVSCHI, DOMIDE, DUMITRACHE, CREINICEANU, TUFAN, C. RADU — înaintași.

Conducătorul lotului: tov. *Mircea Angelescu*, președintele F. R. Fotbal.

Antrenori: *Angelo Niculescu* și *Emeric Vogl.*

Medic: dr. *Dumitru Tomescu.*

Masor: *Andrei Tudose.*

## GOLGETERII DIVIZIEI A

5 GOLURI: **Dobrin** (F. C. Argeș) — 2 din 11 m;

4 GOLURI: **Dumitrache** (Dinamo București), **Oblemenco** (Univ. Craiova);

3 GOLURI: **Peronescu** (Jiul), **Domide** (U.T.A.), **Voinea** (Steaua);

2 GOLURI: **Axente** (U.T.A.), **D. Ene** și **Dembrovschi** (Dinamo Bacău) — unul din 11 m, **Prepurgel** (F.C. Argeș), **Neagu** (Rapid), **Dinu** (Dinamo București), **Adam** și **Barbu** („U" Cluj);

1 GOL: **Doru Popescu** (Dinamo Bacău), **Neagu, Strîmbeanu** și **Bălan** (Univ. Craiova), **Nuțu** (F. C. Argeș), **Kun II** și **Arnoțchi** (Crișul), **Jamaischi** și **Gyorfi** (Steagul roșu), **Al. Vasile, M. Popescu, Soo** și **Stincel** (C.F.R. Cluj), **Naidin, Cotormani** (Jiul), **Băluță** (Dinamo Bacău), **Koszka** și **Sasu** (Farul), **Naghi** (A.S.A). — din 11 m, **Tătaru** și **Creiniceanu** (Steaua), **Sima** și **Lereter** (U.T.A.), **Grozea** (Petrolul) — din 11 m, **Strat** (Rapid);

AUTOGOLURI: **Botea** (Farul) pentru Steagul roșu; **David** (Dinamo Bacău) pentru Dinamo București; **Lupescu** (Rapid) pentru F. C. Argeș.

## Turneul reprezentativei de juniori a Cubei

După cum s-a mai anunțat, selecționata de juniori a Cubei va întreprinde un turneu în țara noastră.

Oaspeții vor susține prima partidă în compania formației de tineret Steaua. Meciul va avea loc duminică, în deschidere la întîlnirea de campionat Dinamo București — Steaua.

## Un nou antrenor la Crișul

**ORADEA, 1 (prin telefon).** Luni, într-o ședință comună a biroului clubului Crișul și a biroului secției de fotbal, s-a analizat comportarea nesatisfăcătoare a echipei de fotbal în noul campionat. După discuții, antrenorul A. Ferenczi a fost eliberat din funcție, la cererea sa, urmînd ca de pregătirile formației divizionare să se ocupe actualul antrenor al echipei de tineret-rezerve, Vasile Vlad.

**V. SERE**-coresp.

## MIERCURI: RAPID — STEAUA

În cadrul pregătirilor pentru întîlnirile de campionat și internaționale, Rapid va juca mîine în compania formației Steaua.

Meciul va avea loc pe stadionul Giulești, de la ora 16,45.

## Badea a rămas la Farul

**Mai mulți cititori ne-au întrebat unde activează fotbalistul Badea, care în sezonul trecut a jucat la Farul Constanța.**

**Adresînd această întrebare clubului constănțean, prof. Eugen Mocanu — președintele consiliului — ne-a furnizat amănunte despre situația lui Badea. În perioada de vacanță, fostul internațional Badea a solicitat clubului dezlegarea pentru a activa la o altă echipă. În ultimul moment însă Badea a renunțat la intenția sa de a părăsi Constanța, rămînînd în lotul Farului. De altfel, Badea a jucat în echipa de tineret, manifestînd o formă bună și este posibil ca în curînd să-și reia locul în prima formație a Farului.**

*Încă un atac al echipei gazdă respins de oaspeți. Cum ar fi cîștigat Petrolul, dacă nu beneficia de un penalty?*

Foto: I. POPESCU

# ȘI A FOST ZIUA A TREIA...

Exact! A treia zi a campionatului de fotbal. La ea ne-am gîndit. Și, sincer vorbind, ne-am gîndit cu plăcere, pentru că, dincolo de pasiuni sau simple preferințe, deci în afara faptului că luni dimineața zîmbeați sau erați încruntați, trebuie să recunoaștem cu toții că în această anuală cursă după tradiționalele tricouri cu dungă tricoloră s-a schimbat ceva. Un lucru ce vizează structura întrecerii, un element cu pondere în mai ușoara afirmare a valorii fotbalistice. Mai precis, etapa de duminică ne-a adus, la ora cînd crainicii de radio își încheiau emisiunea, confirmarea faptului că *„avantajul terenului propriu"* nu mai este intangibil în fotbalul nostru.

Evenimentul se cere subliniat din foarte multe considerente. Mai ales plăcerea de a consemna progresul ne îndeamnă să așezăm printre aceste considerente la loc de frunte lichidarea a ceea ce am numi: *primitivismul competițional*, adică perioada din istoria oricărei întreceri în care domnește absolută regula că jocurile pe teren propriu se cîștigă fără discuție, iar în cazul (rar!) unui accident vina o poartă numai și numai arbitrul. Sau, poate, cîteodată, „ghinionul"...

Astăzi ne face plăcere să ne gîndim că într-o singură etapă echipele vizitatoare au cucerit 50% din punctele puse în joc, obținînd nu mai puțin de patru victorii pe terenuri străine. Aceasta înseamnă că fotbalul românesc, în speță campionatul, a început să depășească o etapă și a pornit pe calea unei maturizări cu roade certe în viitor.

Că lucrurile stau așa o dovedește, dincolo de rezultatele seci, și faptul că valorile notațiilor au început să se mute, la echipele oaspe, de la apărare spre înaintare. De la veșnicele aprecieri: *„portarul X și-a salvat echipa de la o catastrofă"* sau *„apărarea oaspeților a luptat cu îndîrjire pentru a scoate un rezultat egal"*, am ajuns în sfîrșit să consemnăm că atacanții oaspeți au evoluat excelent și că — așa cum a fost cazul la Iași — portarul formației gazdă ca și apărătorii din imediata sa apropiere, au făcut adevărate minuni pentru ca fotbaliștii clujeni să nu cîștige la un scor mai mare. O ilustrare cifrică — „pro memoria" — se impune.

Iată notele atacanților din cele patru partide în care oaspeții au ieșit învingători: *Steagul roșu* (6, 5 (6), 5, 7) — *Jiul* (9, 8, 9, 8); *Politehnica Iași* (5, 5, 5, 4) — *„U" Cluj* (8, 8, 9, 8); *C. F. R. Cluj* (5, 8, 5 (6), 6) — *Steaua* (7, 8, 9, 7); *F. C. Argeș* (5, 4, 8, 5) — *Rapid* (8, 8, 10, 8). Așadar, se poate juca în deplasare și ofensiv! Este un cîștig pentru fotbalul românesc, un pas, poate timid încă, înainte, care-și va pune amprenta pe evoluția și pe rezultatele selecționatei naționale. (Apropo! Tot sînt bune notele la ceva...)

Am afirmat acest lucru conștienți, mai întîi, că pe măsură ce valoarea intrinsecă, pregătirea tactică și fizică sau, în definitiv, chiar forma de moment vor fi mai corect răsplătite prin rezultate și preocuparea pentru intensificarea antrenamentelor la cluburi va fi mai mare. Iar luni dimineața, antrenorii sau jucătorii se vor întreba nu *„cine ne arbitrează duminică?"* sau *„cu ce călătorim spre orașul X"*, ci *„cum să pregătim meciul?"* Mutația preocupării la nivelul echipelor de club va opera, cert, o schimbare și în atmosfera selecționatei naționale, care va scăpa definitiv să sperăm, de neliniștea dinaintea jocurilor pe terenuri străine.

Într-un fel, simptomele acestei — repetăm, că nu strică! — maturizări a fotbalului nostru s-au făcut simțite încă din primăvară, cînd în campionat victoriile în deplasare au apărut tot mai frecvent în coloanele săptămînale de rezultate și cînd echipa națională a spart „lacătul elvețian", încheind obsedanta tradiție a succeselor în jocuri oficiale numai pe teren propriu.

Etapa de duminică o considerăm, însă, revelatoare prin semnificațiile ei. Aceasta indiferent de ce se va întîmpla mîine la Belgrad sau duminica viitoare în campionat. Important este că începutul a fost făcut. Și, mai important, este că avem datoria să apărăm (aviz arbitrilor, conducătorilor de secții și, îndeosebi, spectatorilor) ... începutul

**Călin ANTONESCU**

# În divizia C, doar 6 echipe cu punctaj maxim, după trei etape

## SERIA I

Minerul Comănești—Textila Buhuși 5—1 (3—1)
Nicolina Iași—Minobrad Vatra Dornei 2—1 (1—0)
Textila Botoșani—Foresta Ciurea 6—0 (4—0)
Foresta Fălticeni—Rarăul Cimpulung Moldovenesc 2—0 (1—0)
Minerul Gura Humorului—Victoria Roman 0—1 (0—0)
Petrolul Moinești—Penicilina Iași 2—0 (1—0)
Letea Bacău—Constructorul Piatra Neamț 7—1 (4—0)
Fulgerul Dorohoi—C.F.R.—Pașcani 0—2 (0—0)

**(Corespondenți: St. Costache, V. Diaconescu, T. Ungureanu, D. Crăciun, D. Bolohan, Al. Stoianovici, I. Iancu).**

CLASAMENT

| | | | | | | |
|---|---|---|---|---|---|---|
| 1. | Textila | 3 | 3 | 0 | 0 | 11—1 | 6 |
| 2. | Foresta F. | 3 | 3 | 0 | 0 | 7—1 | 6 |
| 3. | C.F.R. | 3 | 2 | 1 | 0 | 9—1 | 5 |
| 4. | Victoria | 3 | 2 | 0 | 1 | 8—1 | 4 |
| 5. | Letea | 3 | 2 | 0 | 1 | 9—3 | 4 |
| 6. | Nicolina | 3 | 2 | 0 | 1 | 6—4 | 4 |
| 7. | Petrolul | 3 | 2 | 0 | 1 | 5—4 | 4 |
| 8. | Minerul C. | 3 | 2 | 0 | 1 | 7—8 | 4 |
| 9. | Minobrad | 3 | 1 | 1 | 1 | 6—5 | 3 |
| 10. | Rarăul | 3 | 1 | 1 | 1 | 5—6 | 3 |
| 11. | Fulgerul | 3 | 1 | 0 | 2 | 3—5 | 2 |
| 12. | Penicilina | 3 | 1 | 0 | 2 | 1—9 | 2 |
| 13. | Constructorul | 3 | 0 | 1 | 2 | 2—9 | 1 |
| 14. | Minerul G.H. | 3 | 0 | 0 | 3 | 2—6 | 0 |
| 15. | Foresta C. | 3 | 0 | 0 | 3 | 2—11 | 0 |
| 16. | Textila Bh. | 3 | 0 | 0 | 3 | 1—11 | 0 |

**Etapa viitoare (14 septembrie):** Victoria Roman—Foresta Fălticeni, Constructorul Piatra Neamț—Minerul Gura Humorului, Minobrad Vatra Dornei—Textila Botoșani, Rarăul Cimpulung Moldovenesc—Fulgerul Dorohoi, Textila Buhuși—Petrolul Moinești, Penicilina Iași—Minerul Comănești, C.F.R. Caransebeș—Letea Bacău, Foresta Ciurea—Nicolina Iași.

## SERIA A II-a

Șoimii Buzău—Gloria C.F.R. Galați 3—1 (1—0)
Petrolul Berca—Metalurgistul Brăila 1—2 (1—0). S-a jucat la Rm. Sărat.
Metalul Plopeni—Electronica Obor București 0—0
Locomotiva Adjud—Ancora Galați 0—1 (0—0)
Dunărea Brăila—Metalul Buzău 1—3 (0—2)
S.U.T. Galați—Rulmentul Bîrlad 2—2 (2—0)
Unirea Focșani—Chimia Oraș Gh. Gheorghiu-Dej 0—2 (0—0). S-a jucat la Buzău.
A.S.M. Tecuci—Petrolistul Boldești 1—0 (1—0)

**(Corespondenți: M. Dumitru, P. Florescu, A. Vlăsceanu, E. Stan, Tr. Enache, V. Ștefănescu, D. Marin, V. Doruș).**

CLASAMENT

| | | | | | | |
|---|---|---|---|---|---|---|
| 1. | Chimia | 3 | 3 | 0 | 0 | 8—2 | 6 |
| 2. | Metalul Bz. | 3 | 2 | 1 | 0 | 8—4 | 5 |
| 3. | Șoimii | 3 | 2 | 1 | 0 | 5—2 | 5 |
| 4. | Metalurgistul | 3 | 2 | 1 | 0 | 3—1 | 5 |
| 5. | Petrolistul | 3 | 2 | 0 | 1 | 5—2 | 4 |
| 6. | Electronica | 3 | 1 | 1 | 1 | 8—2 | 3 |
| 7. | Metalul P. | 3 | 1 | 1 | 1 | 3—1 | 3 |
| 8—9. | A.S.M. | 3 | 1 | 1 | 1 | 4—4 | 3 |
| 8—9. | Ancora | 3 | 1 | 1 | 1 | 2—2 | 3 |
| 10. | Dunărea | 3 | 1 | 0 | 2 | 6—7 | 2 |
| 11. | Unirea | 3 | 1 | 0 | 2 | 3—6 | 2 |
| 12-13. | Gloria C.F.R. | 3 | 1 | 0 | 2 | 3—7 | 2 |
| 12-13. | Petrolul | 3 | 1 | 0 | 2 | 3—7 | 2 |
| 14-15. | Locomotiva | 3 | 0 | 1 | 2 | 1—3 | 1 |
| 14-15. | S.U.T. | 3 | 0 | 1 | 2 | 3—5 | 1 |
| 16. | Rulmentul | 3 | 0 | 1 | 2 | 3—13 | 1 |

**Etapa viitoare (14 septembrie):** Metalurgistul Brăila—A.S.M. Tecuci, Ancora Galați—Metalul Plopeni, Metalul Buzău—Locomotiva Adjud, Gloria C.F.R. Galați—S.U.T. Galați, Petrolistul Boldești—Șoimii Buzău, Chimia Oraș Gh. Gheorghiu Dej—Electronica Obor București, Rulmentul Bîrlad—Petrolul Berca, Unirea Focșani—Dunărea Brăila.

## SERIA A III-a

Delta Tulcea—Electrica Constanța 1—0 (1—0)
I.M.U. Medgidia—Tehnometal București 1—0 (0—0)
Mașini unelte București—Olimpia Giurgiu 1—1 (0—0)
Marina Mangalia—Unirea Mînăstirea 3—1 (0—1)
I.T.C. Constanța—Voința București 1—1 (1—0)
S. N. Oltenița—Celuloza Călărași 0—1 (0—0)
I.C.A.B. Arcuda—Petrolul Videle 2—1 (1—1)
Laromet București—Cimentul Medgidia 1—2 (0—1)

**(Corespondenți: I. Turșie, R. Avram, O. Guțu, I. Cioboată, P. Oprea, M. Voicu, M. Diniță, N. Tokacek).**

CLASAMENT

| | | | | | | |
|---|---|---|---|---|---|---|
| 1. | Cimentul | 3 | 3 | 0 | 0 | 6—1 | 6 |
| 2. | I.M.U.M. | 3 | 2 | 1 | 0 | 4—1 | 5 |
| 3. | Delta | 3 | 2 | 0 | 1 | 9—5 | 4 |
| 4. | Marina | 3 | 2 | 0 | 1 | 6—4 | 4 |
| 5—7. | Electrica | 3 | 2 | 0 | 1 | 2—1 | 4 |
| 5—7. | Celuloza | 3 | 2 | 0 | 1 | 5—4 | 4 |
| 5—7. | Laromet | 3 | 2 | 0 | 1 | 5—4 | 4 |
| 8. | Tehnometal | 3 | 1 | 1 | 1 | 6—4 | 3 |
| 9. | I.T.C. | 3 | 1 | 1 | 1 | 3—5 | 3 |
| 10. | Petrolul | 3 | 1 | 0 | 2 | 3—4 | 2 |
| 11. | Voința | 3 | 0 | 2 | 1 | 3—5 | 2 |
| 12. | Unirea | 3 | 1 | 0 | 2 | 3—6 | 2 |
| 13. | Arcuda | 3 | 1 | 0 | 2 | 5—10 | 2 |
| 14-16. | S.N.O. | 3 | 0 | 1 | 2 | 3—5 | 1 |
| 14-16. | Mașini | 3 | 0 | 1 | 2 | 3—5 | 1 |
| 14-16. | Olimpia | 3 | 0 | 1 | 2 | 2—4 | 1 |

**Etapa viitoare (14 septembrie):** Marina Mangalia—Petrolul Videle, Olimpia Giurgiu—Cimentul Medgidia, Tehnometal București—Voința București—I.M.U. Medgidia—S. N. Oltenița, Mașini unelte București—Laromet București, Electrica Constanța—I.C.A.B. Arcuda, Unirea Mînăstirea—I.T.C. Constanța, Celuloza Călărași—Delta Tulcea.

*Focșeneanu (Carpați) trimite mingea peste portar și peste bara transversală. (Fază din meciul Carpați Sinaia — Autobuzul București).* *Foto:* VICTOR ZBARCEA

## SERIA A IV-a

Unirea Cimpulung Muscel—I.R.A. Cimpina 1—2 (1—0)
Comerțul Alexandria—Sirena București 2—0 (1—0)
Progresul Balș—Petrolul Tîrgoviște 3—2 (1—1)
Carpați Sinaia—Autobuzul București 1—1 (1—1)
Chimia Tr. Măgurele—Prahova Ploiești 3—0 (1—0). S-a jucat la Roșiori de Vede.
Flacăra roșie București—Caraimanul Bușteni 1—1 (0—1)
Dacia Pitești—Unirea Drăgășani 2—0 (0—0)
T.U.G. București—Progresul Corabia 2—2 (2—2)

**(Corespondenți: D. Rădulescu, M. Bizon, D. Paraschiv, P. Popa, T. Negulescu, Fl. Sandu, I. Fețeanu, D. Diaconescu)**

CLASAMENT

| | | | | | | |
|---|---|---|---|---|---|---|
| 1. | Chimia | 3 | 3 | 0 | 0 | 7—1 | 6 |
| 2. | T.U.G. | 3 | 2 | 1 | 0 | 10—4 | 5 |
| 3. | Autobuzul | 3 | 2 | 1 | 0 | 7—3 | 5 |
| 4. | Caraimanul | 3 | 2 | 1 | 0 | 4—1 | 5 |
| 5—7. | Flacăra | 3 | 1 | 2 | 0 | 3—1 | 4 |
| 5—7. | Comerțul | 3 | 2 | 0 | 1 | 5—3 | 4 |
| 5—7. | I.R.A. | 3 | 2 | 0 | 1 | 5—3 | 4 |
| 8—9. | Unirea C. | 3 | 1 | 1 | 1 | 5—5 | 3 |
| 8—9. | Carpați | 3 | 0 | 3 | 0 | 4—4 | 3 |
| 10. | Dacia | 3 | 1 | 0 | 2 | 2—2 | 2 |
| 11. | Progresul B. | 3 | 1 | 0 | 2 | 4—6 | 2 |
| 12. | Progresul C. | 3 | 0 | 2 | 1 | 2—5 | 2 |
| 13-14. | Prahova | 3 | 0 | 1 | 2 | 1—5 | 1 |
| 13-14. | Sirena | 3 | 0 | 1 | 2 | 0—4 | 1 |
| 15. | Petrolul | 3 | 0 | 1 | 2 | 3—9 | 1 |
| 16. | Unirea D. | 3 | 0 | 0 | 3 | 1—7 | 0 |

**Etapa viitoare (14 septembrie):** Progresul Corabia—Dacia Pitești, I.R.A. Cimpina—Progresul Balș, T.U.G. București—Flacăra roșie București, Prahova Ploiești—Comerțul Alexandria, Autobuzul București—Sirena București, Petrolul Tîrgoviște—Unirea Cimpulung Muscel, Caraimanul Bușteni—Carpați Sinaia, Unirea Drăgășani—Chimia Tr. Măgurele.

## SERIA A V-a

C.F.R. Caransebeș—Minerul Lupeni 0—0
Vulturii Textila Lugoj—Furnirul Deta 7—1 (4—1)
Dunărea Calafat—Electromotor Timișoara 1—1 (0—0)
Unirea Orșova—Minerul Motru 3—1 (1—0)
Steagul roșu Plenița—Victoria Caransebeș 1—0 (0—0)
Minerul Bocșa—Metalul Toplet 5—0 (2—0)
Energetica Tr. Severin—Victoria Tg. Jiu 2—0 (2—0)
U. M. Timișoara—Progresul Strehaia (amînat)

**(Corespondenți: M. Mutașcu, C. Olaru, F. Junca, I. Iacob, I. Julea, T. Isac și Gh. Manafu)**

CLASAMENT

| | | | | | | |
|---|---|---|---|---|---|---|
| 1. | Electromotor | 3 | 2 | 1 | 0 | 6—3 | 5 |
| 2. | Vulturii | 3 | 2 | 0 | 1 | 12—3 | 4 |
| 3. | Minerul B. | 3 | 2 | 0 | 1 | 7—2 | 4 |
| 4. | Unirea | 3 | 2 | 0 | 1 | 6—3 | 4 |
| 5. | Victoria C. | 3 | 2 | 0 | 1 | 3—2 | 4 |
| 6. | Steagul r. | 3 | 2 | 0 | 1 | 3—3 | 4 |
| 7. | Energetica | 3 | 1 | 1 | 1 | 4—3 | 3 |
| 8. | Dunărea | 3 | 1 | 1 | 1 | 6—6 | 3 |
| 9. | C.F.R. | 3 | 1 | 1 | 1 | 2—3 | 3 |
| 10. | Minerul L. | 3 | 1 | 1 | 1 | 2—4 | 3 |
| 11. | U.M.T. | 2 | 1 | 0 | 1 | 5—2 | 2 |
| 12. | Minerul M. | 3 | 1 | 0 | 2 | 4—5 | 2 |
| 13. | Vict. Tg. Jiu | 3 | 1 | 0 | 2 | 3—8 | 2 |
| 14. | Furnirul | 3 | 1 | 0 | 2 | 4—11 | 2 |
| 15. | Metalul | 3 | 0 | 1 | 2 | 1—8 | 1 |
| 16. | Progresul | 2 | 0 | 0 | 2 | 2—4 | 0 |

**Etapa viitoare (14 septembrie):** Energetica Tr. Severin—Minerul Bocșa, Victoria Caransebeș—Dunărea Calafat, Metalul Toplet—Vulturii Textila Lugoj, Victoria Tg. Jiu—U. M. Timișoara, Minerul Lupeni—Steagul roșu Plenița, Furnirul Deta—Minerul Motru, Electromotor Timișoara—Unirea Orșova, Progresul Strehaia—C.F.R. Caransebeș.

## SERIA A VI-a

Știința Petroșani—Minaur Zlatna 0—0
Soda Ocna Mureș—Victoria Călan 2—1 (1—0)
Arieșul Turda—A.S.A. Sibiu 1—0 (1—0)
Aurul Brad—Minerul Ghelar 2—1 (1—0)
Independența Sibiu—Industria sîrmei Cimpia Turzii 2—1 (0—1)
Minerul Baia de Arieș—Mureșul Deva 1—1 (0—0)
Arieșul Cimpia Turzii—Tehnofrig Cluj 3—1 (2—1)
Minerul Teliuc—Metalul Aiud 1—1 (0—1)

**(Corespondenți: B. Staicu, Gh. Tăutan, P. Lazăr, M. Susan, I. Boțocan, I. Abrudeanu, L. Donciu și I. Vladislav)**

CLASAMENT

| | | | | | | |
|---|---|---|---|---|---|---|
| 1—2. | Arieșul T. | 3 | 2 | 1 | 0 | 6—2 | 5 |
| 1—2. | Minaur | 3 | 2 | 1 | 0 | 5—1 | 5 |
| 3. | Arieșul C.T. | 3 | 2 | 1 | 0 | 5—2 | 5 |
| 4. | Metalul | 3 | 1 | 2 | 0 | 5—1 | 4 |
| 5. | Soda | 3 | 2 | 0 | 1 | 3—2 | 4 |
| 6. | Aurul | 3 | 2 | 0 | 1 | 6—7 | 4 |
| 7—8. | Minerul B. A. | 3 | 1 | 1 | 1 | 5—4 | 3 |
| 7—8. | Știința | 3 | 1 | 1 | 1 | 4—3 | 3 |
| 9. | Mureșul | 3 | 1 | 1 | 1 | 6—6 | 3 |
| 10. | Minerul T. | 3 | 1 | 1 | 1 | 3—4 | 3 |
| 11. | Ind. sîrmei | 3 | 1 | 0 | 2 | 4—3 | 2 |
| 12. | Victoria | 3 | 1 | 0 | 2 | 4—5 | 2 |
| 13. | Independența | 3 | 1 | 0 | 2 | 4—7 | 2 |
| 14. | Tehnofrig | 3 | 1 | 0 | 2 | 2—7 | 2 |
| 15. | Minerul G. | 3 | 0 | 1 | 2 | 1—4 | 1 |
| 16. | A.S.A. Sibiu | 3 | 0 | 0 | 3 | 0—5 | 0 |

**Etapa viitoare (14 septembrie):** Mureșul Deva—Independența Sibiu, A.S.A. Sibiu—Aurul Brad, Industria sîrmei Cimpia Turzii—Știința Petroșani, Tehnofrig Cluj—Minerul Teliuc, Metalul Aiud—Minerul Baia de Arieș, Minaur Zlatna—Soda Ocna Mureș, Victoria Călan—Arieșul Turda, Minerul Ghelar—Arieșul Cimpia Turzii.

## SERIA A VII-a

Constructorul Baia Mare—Bradul Vișeu 3—1 (2—0)
C.I.L. Gherla—Metalul Salonta 2—0 (2—0)
Chimistul Baia Mare—C.I.L. Sighetul Marmației 2—0 (0—0)
Someșul Satu Mare—Dacia Oradea 0—0
Foresta Năsăud—Gloria Bistrița 0—0
Bihoreana Marghita—Topitorul Baia Mare 2—0 (1—0)
Unirea Dej—Victoria Carei 2—0 (1—0)
Dermata Cluj—Dinamo Zalău 1—0 (0—0)

**(Corespondenți: L. Chira, D. Vatau, V. Săsăranu, A. Verba, D. Nistor, A. Pașcalău, T. Prodan)**

CLASAMENT

| | | | | | | |
|---|---|---|---|---|---|---|
| 1. | C.I.L. Gherla | 3 | 2 | 1 | 0 | 7—1 | 5 |
| 2. | Someșul | 3 | 2 | 1 | 0 | 5—0 | 5 |
| 3. | Unirea | 3 | 2 | 1 | 0 | 8—4 | 5 |
| 4. | Constructorul | 3 | 2 | 0 | 1 | 8—4 | 4 |
| 5. | Dermata | 3 | 2 | 0 | 1 | 6—4 | 4 |
| 6. | Bihoreana | 3 | 1 | 2 | 0 | 5—3 | 4 |
| 7. | Gloria | 3 | 1 | 2 | 0 | 3—2 | 4 |
| 8. | Dinamo | 3 | 1 | 1 | 1 | 3—2 | 3 |
| 9—10. | C.I.L. Sighet | 3 | 1 | 1 | 1 | 4—4 | 3 |
| 9—10. | Chimistul | 3 | 1 | 1 | 1 | 3—3 | 3 |
| 11. | Victoria | 3 | 1 | 0 | 2 | 6—4 | 2 |
| 12. | Topitorul | 3 | 1 | 0 | 2 | 3—5 | 2 |
| 13. | Foresta | 3 | 0 | 2 | 1 | 2—6 | 2 |
| 14. | Dacia | 3 | 0 | 2 | 1 | 1—6 | 2 |
| 15. | Metalul | 3 | 0 | 0 | 3 | 1—7 | 0 |
| 16. | Bradul | 3 | 0 | 0 | 3 | 1—11 | 0 |

**Etapa viitoare (14 septembrie):** C.I.L. Sighetul Marmației—Unirea Dej, Dacia Oradea—Dermata Cluj, Topitorul Baia Mare—Constructorul Baia Mare, Bradul Vișeu—Someșul Satu Mare, Gloria Bistrița—Bihoreana Marghita, Metalul Salonta—Chimistul Baia Mare, Victoria Carei—C.I.L. Gherla, Dinamo Zalău—Foresta Năsăud.

## SERIA A VIII-a

Tractorul Brașov—Minerul Bălan 4—0 (0—0)
Chimica Tîrnăveni—Unirea Cristuru Secuiesc 2—1 (1—0)
Metalul Copșa Mică—Chimia Făgăraș 0—2 (0—1)
Colorom Codlea—Avîntul Reghin 2—0 (1—0)
Chimia Or. Victoria—Carpați Brașov 1—0 (0—0)
Viitorul Gheorghieni—Vitrometan Mediaș 2—0 (0—0)
Medicina Tg. Mureș—Oltul Sf. Gheorghe 1—2 (0—1)
Lemnarul Odorheiul Secuiesc—Torpedo Zărnești 2—0 (1—0)

**(Corespondenți: G. Carol, I. Ducan, M. Faliciu, N. Seceleanu, E. Aslan, L. Karda, C. Albu și A. Pialoga).**

CLASAMENT

| | | | | | | |
|---|---|---|---|---|---|---|
| 1. | Viitorul | 3 | 3 | 0 | 0 | 6—2 | 6 |
| 2. | Tractorul | 3 | 2 | 0 | 1 | 5—1 | 4 |
| 3. | Chimia F. | 3 | 2 | 0 | 1 | 5—2 | 4 |
| 4. | Lemnarul | 3 | 2 | 0 | 1 | 5—3 | 4 |
| 5—7. | Colorom | 3 | 2 | 0 | 1 | 6—5 | 4 |
| 5—7. | Chimica | 3 | 2 | 0 | 1 | 4—3 | 4 |
| 5—7. | Oltul | 3 | 2 | 0 | 1 | 4—3 | 4 |
| 8. | Chimia V. | 3 | 2 | 0 | 1 | 4—4 | 4 |
| 9. | Metalul | 3 | 1 | 1 | 1 | 3—4 | 3 |
| 10. | Unirea | 3 | 1 | 0 | 2 | 5—5 | 2 |
| 11—12. | Medicina | 3 | 0 | 2 | 1 | 3—4 | 2 |
| 11—12. | Carpați | 3 | 0 | 2 | 1 | 2—3 | 2 |
| 13—14. | Torpedo | 3 | 1 | 0 | 2 | 4—6 | 2 |
| 13—14. | Avîntul | 3 | 1 | 0 | 2 | 3—5 | 2 |
| 15. | Vitrometan | 3 | 0 | 1 | 2 | 1—4 | 1 |
| 16. | Minerul | 3 | 0 | 0 | 3 | 2—8 | 0 |

**Etapa viitoare (14 septembrie):** Medicina Tg. Mureș—Chimica Tîrnăveni, Avîntul Reghin—Metalul Copșa Mică, Torpedo Zărnești—Tractorul Brașov, Oltul Sf. Gheorghe—Viitorul Gheorghieni, Chimia Făgăraș—Chimia Or. Victoria, Minerul Bălan—Colorom Codlea, Carpați Brașov—Unirea Cristuru Secuiesc, Vitrometan Mediaș—Lemnarul Odorheiul Secuiesc.

# Vizita delegației CNEFS în U.R.S.S.

**Ieri s-a înapoiat în Capitală delegația Consiliului Național pentru Educație Fizică și Sport, condusă de ANGHEL ALEXE, președintele CNEFS, care la invitația lui S. P. PAVLOV, președintele Comitetului pentru Cultură Fizică și Sport de pe lîngă Consiliul de Miniștri al U.R.S.S., a făcut o vizită în Uniunea Sovietică.**

**Cu acest prilej au avut loc convorbiri între președinții organizațiilor sportive din cele două țări. În cadrul discuțiilor s-a făcut un schimb larg de opinii în privința colaborării reciproce și a principalelor probleme ale vieții sportive internaționale. A fost stabilit, în principiu, planul schimburilor de delegații sportive între Uniunea Sovietică și România pe anul 1970.**

**Din partea sovietică au participat la discuții I .A. Kazanski, vicepreședintele Comitetului pentru Cultură Fizică, V. I. Koval, șeful secției internaționale și S. N. Novojilov, șeful sectorului țările socialiste din cadrul organizației sportive sovietice, iar din partea română : Anghel Vrabie, membru în Comitetul executiv al CNEFS, Ion Păun, șeful secției relații internaționale a CNEFS și Valeriu Chiose, redactor al ziarului Sportul.**

**Convorbirile s-au desfășurat într-o atmosferă sinceră, prietenească.**

**Anghel Alexe, președintele CNEFS, l-a invitat pe Serghei Pavlov să viziteze România.**

**Invitația a fost acceptată cu multă plăcere.**

# sportul în lume

## Sportivii sovietici — primii oaspeți ai Dinamoviadei

Au sosit primii oaspeți ai Dinamoviadei de înot și sărituri. Este vorba de selecționata sovietică, care are în alcătuirea ei mai mulți sportivi de certă valoare, și care se anunță printre competitoarele cu mari șanse. Lotul înotătorilor cuprinde, printre alții, pe Semen Beliz-Gojman, Gheorghi Prokopenko, foști recordmani mondiali și europeni, Tina Lekveișvili, Iuri Podoprigora, Tatiana Zolotnicka, Iuri Gromak, Evgheni Spiridonov, Grigori Davidov, Lidia Milenina, Tatiana Savelieva, care au făcut recent parte din reprezentativa U.R.S.S. pentru „Cupa Europei". Echipa de polo este alcătuită pe scheletul formației Dinamo Moscova, finalistă la ultima ediție a „Cupei campionilor europeni", și are în componența ei pe Grigorovski, Kartasev, Grișin, Cikvanaja, jucători cu numeroase selecționări în prima reprezentativă sovietică.

### POLOIȘTII ROMÂNI ÎNVINȘI LA DUBROVNIK

În primul meci al turneului internațional de polo de la Dubrovnik, reprezentativa Iugoslaviei a întrecut formația României cu scorul de 8—5 (2—1, 0—1, 4—1, 2—2). Au înscris : Jankovici 4, Belamarici, Rudici, Perisici și Bonacici de la învingători, respectiv Popa 2, Zamfirescu, Rusu, Mihăilescu de la învinși. Un alt rezultat : Italia — Iugoslavia B 6—3 (2—0, 0—2, 1—0, 3—1).

★

A luat sfîrșit turneul de juniori de la Vrnjacka Banja. În ultima reuniune : Iugoslavia — România 5—5 (1—1, 1—1, 2—1, 1—2) și U.R.S.S. — Algeria 18—1. **Clasament final :** 1. Iugoslavia 6 p, 2. U.R.S.S. 6 p, 3. Italia 5 p, 4. România 3 p, 5. Algeria 0 p.

### Dinamo București (polo) — locul III la Syracusa

Echipa de polo a clubului Dinamo București s-a întors de la Syracusa, unde a luat parte la un turneu internațional. Campionii țării, lipsiți de aportul jucătorilor din națională (Zahan, Novac, Zamfirescu, Popa, Mihăilescu), au realizat două meciuri egale, 7—7 cu Jadran Split și 7—7 cu Nervi, clasîndu-se pe locul secund în grupa a doua. Apoi, în finala pentru locurile 3—4, dinamoviștii au întrecut pe Canottieri Napoli cu 5—3. Cei mai buni jucători ai echipei : Grințescu, Kroner, Blajec și Culineac.

### *Voleibalistele noastre învinse*

SOFIA 1 (Agerpres). — În cadrul turneului internațional feminin de volei de la Varna, echipa U.R.S.S. a învins cu scorul de 3—1 (15—8, 15—6, 5—15, 15—8) selecționata Japoniei. Într-un alt joc, reprezentativa Bulgariei a dispus cu 3—1 (15—10, 15—6, 12—15, 15—11) de formația României.

## Grecia, campioană balcanică la baschet — juniori

ATENA, 1 (Agerpres). În ultimele două zile ale campionatului balcanic de baschet rezervat echipelor de juniori, au fost înregistrate următoarele rezultate : Iugoslavia — România 77—69 (37—31), Grecia — Bulgaria 74—64, Turcia — Bulgaria 58—51, Grecia — Iugoslavia 78—70. Competiția a fost cîștigată de reprezentativa Greciei — neînvinsă — care a totalizat 8 p. Urmează în clasament : 2. Turcia 7 p, 3. Bulgaria 6 p, 4. Iugoslavia 5 p, 5. România 4 p.

## Tinerețea fotbalului iugoslav, semicentenar

La doi ani după ce fotbalul nostru a marcat începutul celui de al 50-lea campionat național, fotbalul iugoslav își aniversează semicentenarul, invitînd echipa **României** să evolueze la **Belgrad,** în meciul jubiliar.

Este, poate, o replică acordată peste decenii faptului că debutul internațional al echipei noastre reprezentative a avut loc tot la Belgrad, în anul 1922. Și este, cu siguranță, o dovadă că tradiționalele legături sportive româno-iugoslave găsesc acum un nou și fericit prilej de relaxare.

La sfîrșitul anului trecut, revista belgrădeană „FOTBAL" publica un interviu cu secretarul general al F.R.F. ca apoi, peste cîteva săptămîni, selecționerul unic iugoslav **Rajko Mitici** să reia cîteva din problemele ce vizau intensificarea contactelor dintre fotbalul românesc și cel din țara vecină și prietenă. Și iată că acum, cu ocazia semicentenarului fotbalului iugoslav, cele două reprezentative se reîntîlnesc după un interval de 5 ani. Atunci, în 1964, fotbaliștii noștri au evoluat de două ori în compania echipelor reprezentative iugoslave : echipa națională a jucat la **Belgrad,** învingînd cu 2—1, în timp ce la **Osaka,** în cadrul Jocurilor Olimpice, **România** a învins cu 3—0. De remarcat faptul că în meciul primelor reprezentative, echipa **României** a fost alcătuită pe scheletul formației **Rapid,** așa cum în anul 1956 echipa C.C.A. a furnizat 9 titulari echipei naționale care a reușit o senzațională victorie asupra unor celebrități din soccerul european al epocii, ca de pildă **Beara, Mitici (actualul selecționer unic), Bașkov, Milutinovici, Vukas, Bobek, Zebec.**

Punctele de contact dintre fotbalul celor două țări au fost de-a lungul anilor într-o continuă diversificare, ele reflectînd atît participarea activă a soccerelor respective la competițiile internaționale ca și dorința factorilor interesați de a spori legăturile bilaterale, de a întări activitatea fotbalistică în **Balcani.** Astfel, fotbaliștii români și iugoslavi s-au întîlnit în cadrul preliminariilor **Campionatului Mondial** (în 1934, cînd **România** a cîștigat grupa în fața **Iugoslaviei și Elveției** și în 1958 cînd **Iugoslavia** s-a calificat în dauna echipei noastre și a **Greciei),** la **Jocurile Olimpice** (Tokio — 1964), în **Cupa balcanică (România** cîștigînd 3 ediții : 1931, 1933, 1936 iar **Iugoslavia** 2, în anii 1934 și 1935), în **Campionatul balcanic** (edițiile 1946 și 1947), **Cupa țărilor vecine** (1937) și **Cupa Dunării** (1940).

Demnă de menționat prin caracterul ei simbolic este și **„Cupa prieteniei româno-iugoslave",** pusă în joc, pentru început, de federația vecină și care a reunit cele două reprezentative pe terenul de joc în decursul a nouă ani (1922—30), ea revenind, conform stipulației inițiale, echipei iugoslave în urma a patru victorii consecutive. Trofeul similar, oferit de federația noastră în anul 1936, a revenit în 1940, după trei victorii alternative, echipei **României.**

Bineînțeles că în afara partidelor disputate între primele reprezentative și echipele naționale B, de tineret și juniori ca și cluburi din cele două țări prietene s-au întîlnit cu nenumărate prilejuri, dintre care amintim **Cupa Europei Centrale, Cupa balcanică** (intercluburi) și tradiționalele meciuri amicale organizate pe plan local.

În cei 50 de ani de existență, fotbalul iugoslav a evoluat ferm pe coordonatele jocului tehnic, spectaculos, care i-a și adus consacrarea pe meridianele globului. Emisarii acestui soccer — echipe, jucători, antrenori — au de ani de zile o cotă înaltă la „bursa" valorică a fotbalului mondial. Nu de mult se propunea chiar ca pentru alcătuirea celui mai bun 11 reprezentativ să se facă un trial care să opună o echipă alcătuită din jucători ce evoluează în Iugoslavia și alta formată dintre cei care joacă în străinătate, la echipe prestigioase. Acest fapt, ca și solicitarea intensă a antrenorilor iugoslavi, acreditează școala fotbalistică din țara vecină. De altfel prezența echipei **Iugoslaviei** la turneele finale ale campionatelor mondiale a fost dintotdeauna considerată ca ceva firesc, locurile de semifinalistă în 1930 și IV obținut la ediția 1962, marcînd în timp, clasa internațională a fotbalului iugoslav.

În prezent, **Rajko Mitici** pregătește lansarea „noului val" pe firmamentul soccerului european. Chezaș îi stă rezervorul inepuizabil de tinerețe și talente pe care îl posedă fotbalul iugoslav semicentenar.

**Paul SLAVESCU**

## MECIUL DE FOTBAL ROMÂNIA - IUGOSLAVIA ESTE AȘTEPTAT CU MARE INTERES

*(Urmare din pag. 1)*

rezultatele lor, să amintesc pentru amatorii de statistici că partida amicală de miercuri, ce se desfășoară cu prilejul aniversării a 50 de ani de existență a federației de specialitate din țara vecină și prietenă, este a 30-a din palmaresul întîlnirilor fotbalistice româno-iugoslave. Demn de remarcat este și faptul că în primul său joc internațional formația română a avut ca partener selecționata iugoslavă (1922, scor 2—1 pentru echipa română).

Și în timp ce „Ciogli-baci" își depăna unor colegi de la alte ziare amintirile, i-am solicitat antrenorului federal **Angelo Niculescu** amănunte despre formația pe care o va alinia la Belgrad și părerea sa despre acest joc. Cunoscutul tehnician român s-a arătat optimist, socotind partida cu fotbaliștii iugoslavi drept un excelent test în vederea apropiatelor și decisivelor confruntări cu selecționatele Portugaliei și Greciei. Cît privește formația, el mi-a comunicat următorul „11", care va putea suferi una sau două modificări : GHIȚĂ — SĂTMĂREANU, HĂLMĂGEANU, DAN, MOCANU — GHERGHELI, DINU — DEMBROVSCHI, DOMIDE, DUMITRACHE, CREINICEANU. Rezerve : **Răducanu, Lupescu, Anca, Radu Nunweiller, Tufan** și **C. Radu.**

★

În sfîrșit, după o lungă așteptare, am fost invitați la avion și, în jurul orei 21, ora locală, am ajuns la Belgrad, unde fotbaliștii români au fost întîmpinați cu multă căldură și prietenie. În numele federației iugoslave de fotbal, delegația noastră a fost salutată de **Mihai Andreevici,** președintele forului iugoslav, care ne-a spus că meciul, programat la ora 20 (ora României), pe stadionul J.N.A., este așteptat cu un mare interes la Belgrad.

Puțin mai tîrziu, în holul hotelului Metropol, am putut schimba cîteva informații cu colegii iugoslavi ce luaseră cu asalt pe fotbaliștii români, solicitîndu-le declarații sau pronosticuri. Specialiștii au fost unanimi în a aprecia pozitiv fotbalul românesc, părere generată, firește, de recentele succese pe plan internațional și de poziția reprezentativei noastre în grupa preliminară a C.M. Cît privește ultimele noutăți din tabăra adversarilor noștri de miercuri, locul de frunte îl ocupă în continuare absența din lot a temutului Giaici, suspendat de federație. Pasionații fotbalului din Belgrad se consolează însă cu faptul că Rajko Mitici, severul selecționer iugoslav, va arunca în luptă cîțiva noi jucători, de care, așa cum știm, soccerul iugoslav nu duce lipsă. Dar, despre noutățile din lotul iugoslav, ca și despre alte amănunte referitoare la meciul Iugoslavia — România de miercuri seara voi relata în corespondența următoare.

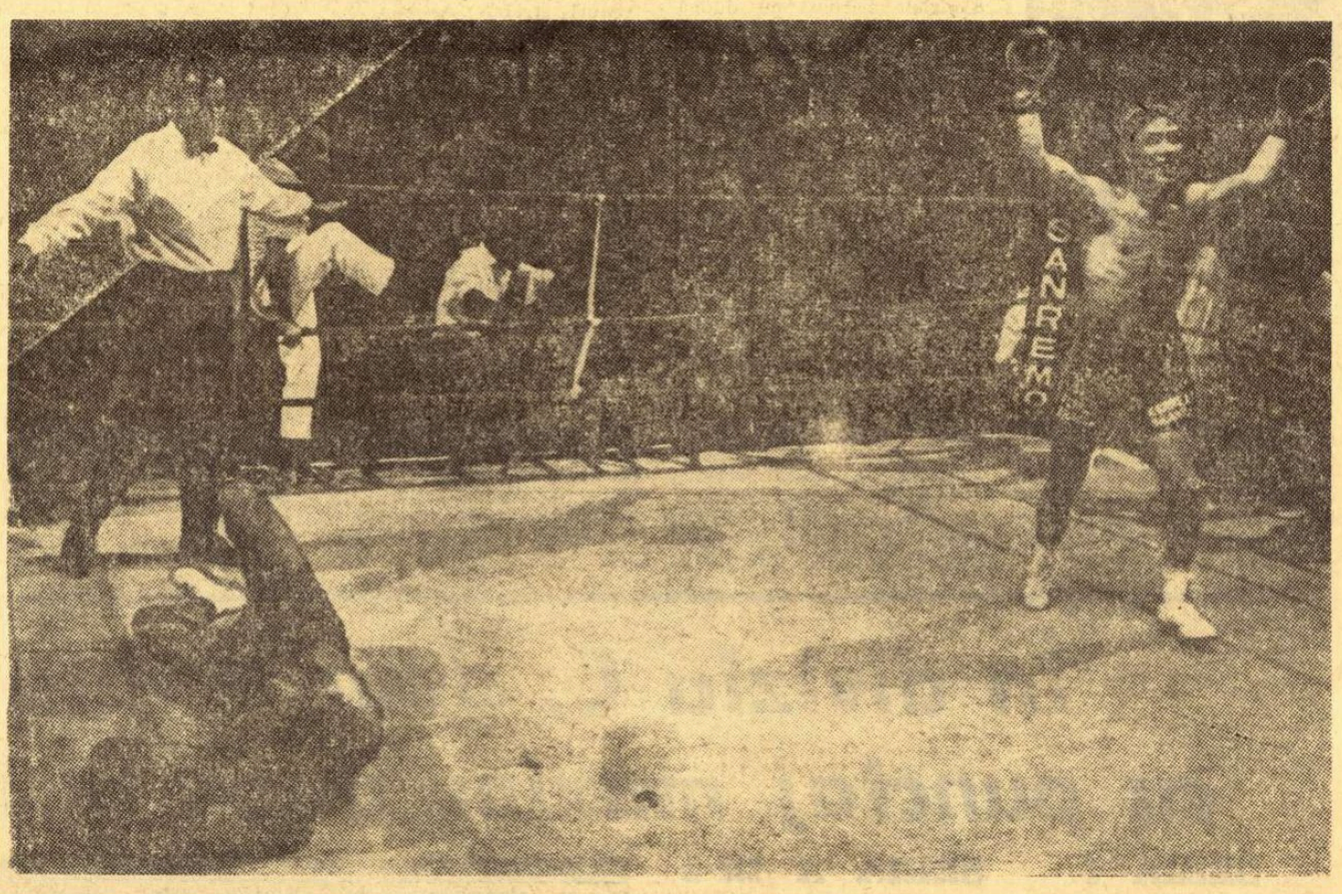

## FOREST HILLS : Ilie Năstase și Kerry Melville s-au calificat în turul doi, la dublu mixt

NEW YORK, 1. — În cadrul turneului internațional de tenis „open" de la Forest Hills a început desfășurarea probei de dublu mixt. Perechea Kerry Melville (Australia) — Ilie Năstase (România) a eliminat cu 7—5, 6—4 cuplul Carole Graebner — Gene Scott (S.U.A.).

În completarea turului trei al probei de simplu masculin s-au mai înregistrat următoarele rezultate: Newcombe (Australia) — Barthes (Franța) 6—8, 6—1, 6—2 6—2; Gonzales (S.U.A.) — T. Ulrich (Danemarca) 3—6, 6—4, 4—6, 8—6, 6—2; Gimeno (Spania) — Rouyer (Franța) 6—1, 6—4, 6—3; Riessen (S.U.A.) — Loyo Mayo (Mexic) 6—3, 6—2, 6—4; Bucholtz (S.U.A.) — Cox (Anglia) 13—11, 6—4; 6—4; Taylor (Anglia) — Addison (Australia) 6—4, 8—6, 6—2; Stolle (Australia) — Richey (S.U.A.) 7—5, 6—8, 6—4, 7—5; Roche (Australia) — Ayala (Chile) 6—2, 6—3, 6—1.

În proba de simplu femei (turul III) s-au înregistrat rezultatele : Julie Heldman (S.U.A.) — Valerie Ziegenfuss (S.U.A.) 6—2, 6—4 ; Karen Krantzke (Australia) Christine Truman (Anglia) 7—5, 6—2; Margaret Smith Court (Australia) — Jane Burrer (S.U.A.) 6—0, 6—2 ; Virginia Wade (Anglia) — Lesley Hunt (Australia) 9—7, 6—0.

**În optimi de finală, Ilie Năstase a fost învins de australianul Ken Rosewall cu 6—1, 7—5, 4—6, 6—3.**

## RUBEN OLIVARES, COCOȘUL CU PUNCH DE... „GREU"

Cei peste 10 000 de mexicani n-au mai dat foc fotoliilor de ring de la „Forum" din Los Angeles. De data aceasta, marele lor favorit, Ruben Olivares, l-a surclasat pe australianul Lionel Rose, răpindu-i centura de campion mondial al „cocoșilor". Pe drept cuvînt, Olivares a devenit marele idol al amatorilor de sport mexicani, care văd în el un demn urmaș al celebrilor săi predecesori Ortiz și Becerra, la vremea lor campioni mondiali.

Meciul, desfășurat recent pe ringul californian, a fost lipsit de istoric. Rose, o altă celebritate a boxului, care-și apără pentru a 5-a oară titlul mondial, a fost expediat la podea chiar în rundul doi. Mexicanul a „lucrat" tot timpul în „forcing", ridiculizîndu-l pe australian, care nu a avut rezistența necesară pentru a putea face față seriilor dezlănțuitului Olivares.

Mexicanul cochetează de doi ani cu marile performanțe ale pugilatului. El este în vîrstă de 21 de ani și a susținut 51 de meciuri, fără a cunoaște înfrîngerea (50 de victorii și un „nul"). Specialiștii consideră că este unul dintre cei mai teribili puncheuri mondiali. În lumea boxului profesionist, Olivares este numit „cocoșul" cu punch de „greu" !

**În foto :** epilogul meciului de la Los Angeles ; australianul Rose rămîne la podea, în timp ce teribilul puncheur mexican trăiește clipa marii victorii.

## TURUL AERIAN EUROPEAN

*(Urmare din pag. 1)*

vedovici, vicepreședinte al F.A.R., de numeroși piloți, tehnicieni, activiști ai Aeroclubului „Aurel Vlaicu" din Capitală. În cinstea distinsului oaspete și a celorlalți membri din conducerea F.A.I. tovarășul Ion Cosma oferă un cocktail.

Din înălțimi, pe pistele albastre ale Aeroclubului încep să-și facă prezența echipajele aflate în concurs. O buclă deasupra aeroportului, o traversare în linie dreaptă, pentru ca aparatul să fie luat în evidență de arbitri, cîteva retușări spre a îndrepta avionul perfect pe linia marcată și aterizare la punct fix... Aceasta fiind proba etapei Novi Sad — Clinceni. Și astfel, rînd pe rînd, prin fața spectatorilor bucureșteni trec cele aproape 60 de avioane de diferite tipuri, participante la această tradițională competiție sportivă. O scurtă paranteză în legătură cu numărul piloților aflați în întrecere. *„Pînă acum* — mărturisea la sosire președintele de onoare al F.A.I. — *obișnuiam să vin în România singur. De data aceasta am sosit în frumoasa dv țară cu... peste 150 de piloți sportivi care, prin mine, vă mulțumesc pentru ospitalitate, pentru călduroasa primire."*

Escala de la Clinceni fiind doar o etapă intermediară, caravana aviatică (după alimentarea aparatelor) își ia zborul imediat spre Constanța (punct final — aeroportul Tuzla). În acest scurt interval ne interesăm, firește, de rezultatele înregistrate pînă acum în etapele Graz și Graz-Novi Sad. Aflăm că echipajul condus de Ștefan Calotă se află pe locul 18 în clasamentul general (526 p — a venit cu... 3 secunde mai tîrziu la Graz), iar Constantin Manolache — Constantin Goșman ocupă locul 34. Sîntem, însă, abia la începutul turului, avem de parcurs mai multe etape pe „teren propriu", deci ordinea finală în acest clasament va suferi — cu siguranță — modificări în bine pentru sportivii noștri — competitori întîia oară în acest maraton aviatic. Pînă în prezent, conduce în Turul aerian european pilotul iugoslav Răisp, urmat de Wagner, Kropp, Beck și Schmid (R.F. a Germaniei).

Etapa următoare se va desfășura, vineri, pe traseul Constanța—Clinceni—Sibiu. Pînă atunci, zi de verificare a aparatelor, zi de odihnă. *„Zi de meritată odihnă"* — cum a ținut să completeze decanul de vîrstă al sportivilor din acest tur, d-na Grace Harris, pilot încercat, recordmană a S.U.A. la mai multe probe aviatice feminine, temerară aviatoare sportivă care, în 1959 pe un bimotor, a traversat singură Oceanul Atlantic, de la Boston la Paris. Viitoarea etapă a turului, Constanța—Clinceni—Sibiu, va fi un examen de regularitate, de adevărată măiestrie și tehnică sportivă.

## *A MURIT ROCKY MARCIANO*

Fostul campion mondial de box la categoria grea, italo-americanul Rocky Marciano a decedat în urma unui accident de avion. Rocky Marciano a cucerit titlul mondial în 1952 cînd l-a învins prin ko în rundul 13 pe Joe Walcott. El și-a apărat cu succes centura mondială de 6 ori. A abandonat activitatea competițională fără să cunoască înfrîngerea.

## SUEDEZUL BENGT ABERG CAMPION MONDIAL DE MOTOCROS

BERLIN, 1 (Agerpres). — Cea de a 12-a și ultima manșă a campionatului mondial de motocros (clasa 500 cmc), disputată la Schwerin (R.D. Germană) a fost cîștigată de sportivul suedez Arne Kring care a concurat pe o motocicletă „Husqvarna". Pe locurile următoare s-au clasat belgianul Roger Decoster pe „C.Z.", suedezul Bengt Aberg pe „Husqvarna" și englezul John Banks pe „B.S.A.". În urma acestor rezultate, titlul de campion mondial a revenit lui Bengt Aberg, care a totalizat 112 p, urmat de Banks 72 p și Friedrichs (R.D. Germană) 67 p.

## ANQUETIL ÎNVINGE PE MERCKX !

PARIS, 1 (Agerpres). — Pe pista velodromului „Bois de Vincennes" din Paris s-a disputat un meci omnium între cunoscuții cicliști Jacques Anquetil (Franța) și Eddy Merckx (Belgia), care anul acesta a cîștigat Turul Franței. Victoria a revenit lui Anquetil. Acesta, în cele 4 probe desfășurate a totalizat 6 puncte. Același număr de puncte a realizat și Merckx, însă el a pierdut ultima probă a meciului. Conform regulamentului a fost declarat învingător Anquetil.

Rezultate tehnice : viteză — Anquetil 13,6 ; Merckx 13,7 ; urmărire (4 000 m) — Merckx 4:59,3: Anquetil 5:03.2; cursa cu adițiune de puncte — Merckx 26 p ; Anquetil 22 p; 10 km cu antrenament mecanic — Anquetil 21 p, Merckx 19 p.

## 80 echipaje în „Turul Europei" — auto

60 de echipaje, alcătuite din 160 de piloți vor participa la cea de-a 13-a ediție a „Turului Europei". Startul se va da la 11 octombrie de la Erbach—Oldenwald, urmînd ca participanții să treacă prin 16 țări.

Itinerariul va purta caravana automobilistică printr-o serie de orașe ca Bolzano, Ljubljana, Belgrad, Istanbul, Teheran, Izmir, București, Budapesta, Praga și altele. Concurenții sînt așteptați să sosească din cursă la 24 octombrie. Competiția este deschisă claselor 1 150, 1 300, 1 600, 2 000 și peste 2.000 cmc.

## FOTBAL — MERIDIANE

### BRAZILIA CALIFICATĂ...

Aproape 200 000 de spectatori au urmărit pe stadionul „Maracana" din Rio de Janeiro meciul dintre echipele Braziliei și Paraguayului. Gazdele au obținut victoria cu scorul de 1—0 (0—0). În urma acestei victorii, echipa Braziliei și-a cîștigat dreptul de a juca în turneul final al campionatului mondial. Golul victoriei a fost marcat în minutul 78 de Pelé : „Perla neagră" a avut un schimb de pase cu Edù, după care, de la marginea careului de 16 m, a șutat puternic, trimițînd balonul sub bara transversală. Brazilienii au dominat net acest meci, însă oaspeții s-au apărat supranumeric și, în plus, portarul Aguilar s-a dovedit foarte bine inspirat în mai multe ocazii, evitînd mărirea scorului.

În această grupă, Brazilia are 12 p din 6 jocuri, fiind urmată în clasament de Paraguay — 8 p (6 jocuri), Columbia—3 p (6 jocuri) și Venezuela 1 p (6 jocuri).

### ...IAR ARGENTINA ELIMINATĂ !

La Buenos Aires, tot în preliminariile campionatului mondial, Peru a terminat la egalitate : 2—2 (0—0) cu reprezentativa Argentinei. Peste 85 000 de spectatori au urmărit acest meci. Au marcat Ramirez (2) pentru Peru, Albrecht (din 11 m) și Rendi pentru gazde.

Ca urmare a acestei „remize", Peru s-a calificat pentru turneul final, totalizînd 5 puncte din 4 jocuri. Urmează în clasament Bolivia cu 4 p și Argentina cu 3 p.

### U.R.S.S.—POLONIA 0—0...

La Moscova s-a disputat meciul amical dintre selecționatele U.R.S.S. și Poloniei. La capătul unui meci echilibrat, scorul a fost egal : 0—0. Partida a fost urmărită de peste 70 000 de spectatori.

### REAL MADRID A ÎNVINS PE ESTUDIANTES

Echipa Real Madrid a învins cu scorul de 3—1 (1—0) formația argentiniană Estudiantes, într-un joc desfășurat la Cadix. Pentru gazde au marcat Amancio (2) și Gento (din 11 m), iar pentru argentinieni Suarez. Jocul s-a disputat în nocturnă, în prezența a peste 25 000 de spectatori. În meciul următor, Estudiantes va întîlni pe Atletico Madrid. Fotbaliștii argentinieni se pregătesc în vederea dublei întîlniri pe care o vor susține cu A.C. Milan, la 8 și la 28 octombrie, în finala „Cupei intercontinentale".

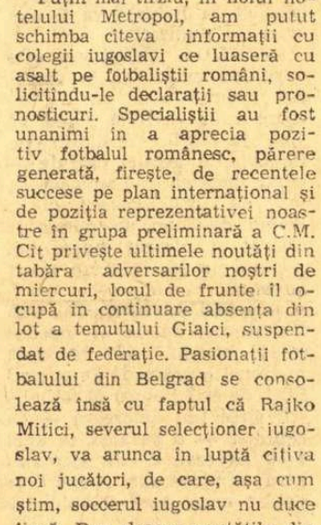

*GENTO (Real Madrid)*

### IN CAMPIONATUL BULGARIEI

În derbiul etapei a patra a campionatului Bulgariei, campioana, T.S.K.A., a dispus de J.S.K.—Slavia cu 1—0 prin punctul marcat de Jekov. Trakia a surclasat pe Spartak Pleven cu 5-0, iar fără nici un punct în clasament continuă să rămînă recent promovata Mariția, care a suferit o nouă înfrîngere : 1—2 cu Lokomotiv. O primă victorie a înregistrat Marek, care a întrecut pe Botev cu 2—0. Alte rezultate : Beroe—Dunav 1—0, Akademik—Cernomoreț 1—1, Cerno More—Krakra 1-0. Meciul Etar—Levski Spartak s-a amînat din cauza plecării vicecampionilor în Islanda. În clasament : Trakia 7 p, Levski—Spartak, Cerno More, I.S.K.—Slavia 6, T.S.K.A. 5, Etar, Lokomotiv și Krakra 4 etc. **(T. H.).**

### LEVSKI-SPARTAK ÎNVINGĂTOARE LA REYKJAVIK

Într-un meci contînd pentru „Cupa cupelor", desfășurat la Reykjavik, echipa bulgară Levski—Spartak Sofia a învins cu scorul de 4—0 (4—0) echipa locală Vestmannoerne.

## O TRIBUNĂ DE LEMN SE PRĂBUȘEȘTE — 3 SPECTATORI ÎȘI PIERD VIAȚA !

PRETORIA 1 (Agerpres). — Pe stadionul „Loftus Versfeld", din apropierea capitalei Republicii Sud-Africane, într-o partidă internațională de rugby, selecționata de nord a regiunii Transvaal a învins cu 13—3 echipa Australiei. La sfîrșitul jocului, una din tribunele de lemn montate cu acest prilej, s-a prăbușit. Trei spectatori și-au pierdut viața, iar mai mulți au fost grav răniți.

Tiparul I.P. „Informația", str. Brezoianu nr. 23—25, București

40368

Redacția și administrația: str. Vasile Conta nr. 16, tel. 11.10.05, interurban 72 și 286. Telex sportrom buc. 180.

PROLETARI DIN TOATE ȚĂRILE, UNIȚI-VĂ!

# sportul

4 pagini 30 bani

Anul XXV — Nr. 653 (6087) ZIAR AL CONSILIULUI NAȚIONAL PENTRU EDUCAȚIE FIZICĂ ȘI SPORT Miercuri 3 septembrie 1969

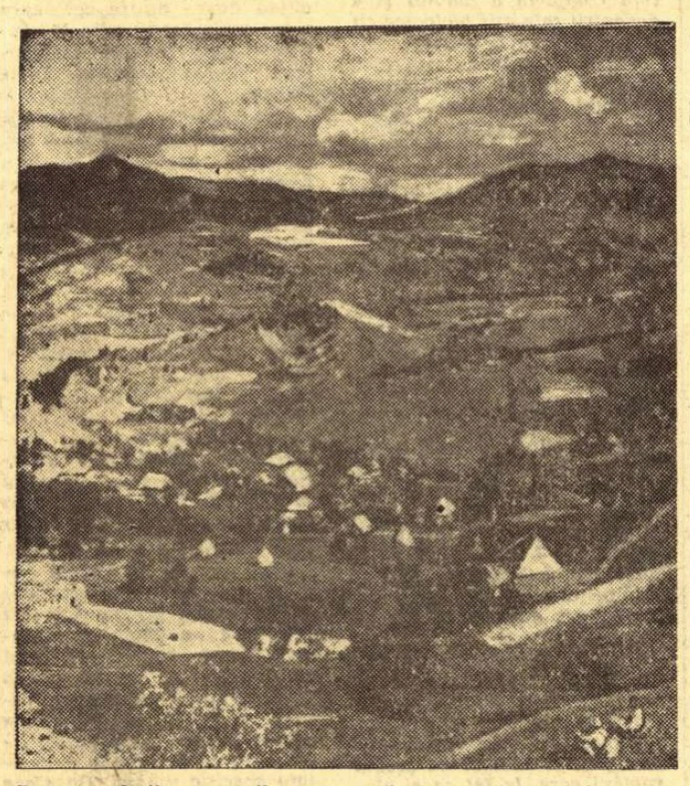

*De pe culmile munților, care mărginesc văi largi și însorite, pasionatul de drumeție descoperă, la tot pasul, comori de frumusețe, zămislite de om și natură.*

## ÎN ȚARA DE SUS A MOLDOVEI

„ȘTEFAN: *...Moldova n-a fost a strămoșilor mei, n-a fost a mea și nu e a voastră, ci a urmașilor voștri, și-a urmașilor urmașilor voștri, în veacul veacilor...*"

(Barbu Șt. Delavrancea — APUS DE SOARE)

Pasionatului de drumeții montane, oprit undeva pe piscurile Rarăului sau Giumalăului i se așterne în față o țară vestită prin frumusețea locurilor și hărnicia pământenilor. Același călător pe cărările cuprinse între lanțul muntos al Carpaților Orientali și valea Siretului va descifra în monumentele presărate la tot pasul o istorie din vechimi, scrisă mai mult cu ascuțișul armelor: **istoria păminturilor SUCEVEI.**

Filele timpului consemnează zile de glorie, cînd numele moldovenilor era rostit cu respect în multe țări ale lumii. Au fost zilele cînd Alexandru cel Bun a reușit să asigure țării, în lunga lui domnie, o perioadă de liniște atît de necesară consolidării statului; cînd Ștefan cel Mare, cel mai strălucit domnitor de pe aceste plaiuri, a cărui iscusință de conducător militar și organizator al statului a fost dublată de aceea a unui mare diplomat, bazîndu-se pe masele de țărani, a format un stat centralizat și puternic, cu un înalt prestigiu internațional, cu o puternică tradiție de luptă pentru libertate națională.

Dar istoria acestor pămînturi a cunoscut mai mult amarul și jalea. Au fost zilele cînd moldovenii au îndurat apăsătoarea dominație otomană și asuprirea boierească; cînd autoritățile, înspăimîntate de acțiunile revoluționare, au executat mulți răzvrătiți pe cîmpul de lîngă locul numit „Pod verde", sau la nord de Rădăuți, la Toloaca Frătăuților; cînd...

... A venit o zi. O zi, cînd pasărea și-a luat zborul spre înălțimi, cu aripile larg deschise. **23 AUGUST 1944** a însemnat și pentru aceste plaiuri începutul unei noi istorii, încrustată în liniile de beton și sticlă ale modernelor obiective industriale și ale multicoloratelor construcții edilitare.

**Fără putință de tăgadă, aici, în Țara de Sus a Moldovei, trecutul se confruntă cu prezentul și se contopește cu el.**

**CETATEA DE SCAUN A SUCEVEI**

Viața nouă a orașului începe abia după eliberare, cînd se scriu noile file ale istoriei. Răsfoind paginile din urmă, scrise despre Suceava, găsim consemnate marile înfăptuiri ale anilor noștri, care au produs o cotitură radicală în întreaga viață a orașului și a locuitorilor săi: **„Văzut din avion, orașul acesta foarte vechi pare să inverseze rînduiala veacurilor. Dă impresia că nu blocurile moderne sînt construite într-un oraș vechi ci, dimpotrivă, că în jurul numeroaselor monumente ale arhitecturii din zilele noastre s-au adunat casele mărunte ale orașului de odinioară. Într-un fel, această inversare are temei de vreme ce întreaga viață a orașului gravitează în jurul complexelor noi de locuințe".**

**Aici, în cetatea de scaun a Sucevei, s-au înălțat mari întreprinderi industriale, care asigură dezvoltarea economiei regiunii în ritm susținut. Dacă am încerca un tur al orașului, va trebui să trecem neapărat pe la Combinatul de industrializare a lemnului și Combinatul de hîrtie și celuloză, pe la Combinatul de industrializare a cărnii și fabrica de conserve de fructe, pe la topitoria de in și cînepă și fabrica de încălțăminte „Stăruința".**

**De la vechea și glorioasa cetate de scaun a lui Ștefan cel Mare, se vede bine complexul industrial. Stau față în față.**

**Emanuel FANTANEANU**

*(Continuare în pag. a 2-a)*

*Trimisul nostru special G. NICOLAESCU transmite de la Belgrad:*

## IUGOSLAVIA—ROMÂNIA, O PARTIDĂ DE MARE ATRACȚIE CARE ONOREAZĂ SEMICENTENARUL FOTBALULUI ȚĂRII PRIETENE

**PARTIDA VA FI TRANSMISĂ LA POSTURILE NOASTRE DE RADIO ÎNCEPÎND DE LA ORA 20 (ora Bucureștiului)**

BELGRAD, 2. — Timpul rezolvă mai mereu lucrurile: după o noapte întreagă de odihnă, petrecută în elegantul hotel Metropol, aflat în plin centrul orașului, tricolorii au abordat proaspeți antrenamentul de azi dimineață, efectuat pe stadionul J.N.A., care va găzdui miercuri, la lumina reflectoarelor, întîlnirea amicală Iugoslavia—România.

A fost mai mult un antrenament de acomodare care a durat 60 de minute și la sfîrșitul căruia ANGELO NICULESCU a comunicat oficial ziariștilor iugoslavi și români „11"-le nostru reprezentativ.

— Cum jucăm miercuri, ce anume preconizați ca idee de joc, l-am întrebat pe antrenorul echipei naționale, știut fiind că, din condiții obiective și subiective, formația noastră se prezintă într-o formulă modificată.

**— Sper ca echipa, deși într-o altă alcătuire, să-și facă jocul obișnuit, plecînd tot de la sistemul 1—4—2—4; un „4—2—4" aplicat, însă, cu elasticitate, pentru a se putea rezolva acțiunile în ambele situații de joc. În fazele de apărare, Dembrovschi (în alternanță cu Domide) și Ghergheli (mijlocaș cu sarcini speciale în defensivă) își vor părăsi temporar liniile lor, repliindu-se în așa fel încît să-i creeze lui Hălmăgeanu poziție de ultim apărător în fața porții lui Ghiță.**

— Se ridică, cred, o problemă: înlocuitorii lui Barbu (pare-se într-o criză de formă sportivă) și Deleanu (accidentat), respectiv Hălmăgeanu și Mocanu, sînt oare ei cei mai în drept să ocupe posturile respective? Nu ne referim la valoarea lor intrinsecă, ci la posibilitățile lor actuale, întrucît, este știut, ambii au stat multă vreme pe tușă.

**— Este drept, dar n-am avut încotro. În vederile noastre au mai fost și alți jucători ca, de pildă, Dumitru Nicolae, dar la testele noastre stelistul n-a corespuns. Și apoi, ne-am gîndit: Hălmăgeanu a mai jucat împreună cu Dan — ultima oară la Paris, la amicalul cu Franța, iar Mocanu, restabilit complet, posedă față de alți contracan-**

*(Continuare în pag. a 4-a)*

**LA O JUMĂTATE DE SECOL DE LA PRIMUL MECI ROMÂNIA — IUGOSLAVIA**

În stînga: *Sătmăreanu și Dumitrache*; în dreapta: *Belin și portarul Curkovici*
desen de NEAGU RĂDULESCU

## Momentul prețuirii...

În fiecare an, la început de toamnă mai ales, o dată cu reluarea campionatelor naționale unii dintre idolii tribunelor — cîteodată, e drept, mai mulți decît îndreptățește momentul — dezbracă definitiv tricoul sau treningul de jucător, anunțîndu-și retragerea din activitatea competițională de performanță. Unii o fac bărbățește, cu zîmbetul pe buze; alții fără să-și poată ascunde emoția și — de ce nu? — regretul sincer și puternic, apăsător în acea primă clipă a despărțirii de viața stadionului. Și aceasta, cu toate că cei mai mulți rămîn antrenori sau instructori, activiști sportivi sau — măcar — spectatori, bineînțeles dintre cei mai fideli.

Așa se face că de cîțiva ani în cronicile campionatelor sau ale marilor competiții internaționale nu mai apar — altădată scrise cu majuscule — numele unor sportivi de renume cum au fost Voinescu, Ozon, Apolzan, Mircea Dobrescu, Gheorghe Fiat, Viorel Moraru, Alexandru Penciu, Anton Ivănescu ș.a. Nimeni nu i-a uitat însă; foarte adesea spectatorii îi compară cu înlocuitorii și balanța valorii se înclină spre sportivii de ieri, unii din ei astăzi cu tîmplele încărunțite. Este una din puținele legi, aspră, poate, dar dreaptă, care în sport nu poate ocoli pe nimeni, nici pe super-campionii mondiali. Ea acționează, dacă sportivul nu manifestă el însuși inițiativă, în mod riguros la vîrsta plafonării, atunci cînd forța brațelor, precizia șutului, viteza, îndemînarea slăbesc, devenind vizibile și reflectîndu-se direct în evoluțiile personale, dar și ale echipei.

Atunci sînt clipele grele, decisive — pentru sportivii respectivi, dar și pentru antrenorii lor.

**„Nici o altă îndatorire a unui antrenor nu este mai delicată, mai dificilă** — ne spunea deunăzi antrenorul de rugby P. COSMĂNESCU — **decît aceea de a spune unui jucător, de regulă unul din acei sportivi căruia echipa îi datorează multe succese și de care te leagă durabile sentimente de prietenie, că nu mai are loc în formație, că ar fi bine să lase locul lui unui coleg mai tînăr. Nu o dată mi s-a întîmplat să iau măsuri în acest sens. Numai eu știu, însă, cît de greu mi-a fost, cît le-am amînat și cît m-au costat aceste amînări. Dar, oricît de dureroasă este o asemenea operație, ea trebuie făcută. Altfel nu se poate!"**

Mult adevăr în cuvintele antrenorului P. Cosmănescu. Într-adevăr, altfel nu se poate. Ar fi un deserviciu adus sportivilor respectivi și, fără îndoială, unul foarte important făcut echipei, ca să nu mai amintim de efectele negative ale întîrzierii în promovarea jucătorilor tineri.

Trebuie însă procedat cu grijă, cu tact, cu respectul deplin pentru tot ceea ce au făcut acești jucători în lunga și glorioasa lor carieră sportivă. Ideal ar fi ca nici unul dintre aceștia să nu ajungă — din cauza unor egoiste interese de club sau a unei lipse de preocupare pentru pregătirea tinerilor jucători — la evoluții penibile care să umbrească, tocmai în final, activitatea lor competițională.

Spunem toate acestea pentru că au început unele campionate naționale și peste puțin timp este programat startul altora, la volei, baschet ș.a. Ar fi trist ca în goana după primele puncte să fie uitați tocmai cei care se retrag acum, după ce ani de zile au reprezentat cu atîta cinste culorile cluburilor și, multi dintre ei, ale echipei reprezentative! Retragerea idolilor nu trebuie să însemne prăbușirea lor, ci un sincer moment al prețuirii.

**Silviu FLORESCU**

*Cîștigătorii de etapă se schimbă...*

## VASILE TUDOR (DINAMO) RĂMÎNE LIDER AUTORITAR ÎN „CUPA VOINȚA"

**● Astăzi la ora 13 cicliștii sosesc în Capitală**

*SIBIU, 2 (prin telefon, de la trimisul nostru).* — Ziua maraton a „Cupei Voința" a început marți dimineață cu desfășurarea etapei contratimp individual (Sibiu — Cristian — Sibiu) pe care organizatorii au redus-o de la 25 la 20 km. Tmpul a fost frumos, iar traseul complet, cuprinzînd patru urcușuri, coborîri pe serpentine și porțiuni de plat. Concurenții au luat startul din 2 în 2 minute în ordinea inversă a clasamentului general individual.

Campionul de contratimp al țării, *Teodor Puterity* (Steaua), și-a confirmat specializarea în această probă, adjudecîndu-și victoria. Grație acestui succes, el a făcut un impresionant salt în clasamentul

**Hristache NAUM**

*(Continuare în pag. a 2-a)*

## ION SANTEI, NOUL CAMPION DE TENIS AL ROMÂNIEI

Continuarea partidei finale a campionatului republican de tenis, Ion Santei—Viorel Marcu, a atras un număr mai mare de spectatori decît toate meciurile zilelor precedente. În ultimele ghemuri, care au durat 25 de minute, cei doi competitori au oferit multe faze frumoase, apreciate de public. Santei s-a prezentat foarte sigur, a acționat cu precizie, folosind lovituri puternice din forhand. De la 3—2 pentru Marcu, adversarul său a egalat, dar apoi s-a aflat din nou în dezavantaj: 3—4 și 4—5. După 5—5 a urmat un ghem foarte disputat, la serviciu fiind Marcu. Cei doi jucători au condus pe rînd, dar în final Santei s-a dovedit mai decis, a făcut break și a luat avans: 6—5. În ultimul ghem, Santei a avut două meciboluri, cîștigînd o dată cu setul și titlul de campion al țării. Rezultat: Santei (Construcții, antrenor Ștefan Georgescu) — Marcu (Dinamo, antrenor Marin Bădin) 10—8, 4—6, 4—6, 8—6, 7—5. Deci, în lipsa lui Ilie Năstase Ion Țiriac, Petre Mărmureanu și Sever Dron, noul campion al României este Ion Santei.

*ION SANTEI*

## DELEGATUL LIGII INTERNAȚIONALE DE HOCHEI PE GHEAȚĂ LA BUCUREȘTI

**Oaspetele va vizita bazele sportive unde vor avea loc meciurile din grupele B și C ale C. M.**

Luni seara a sosit în Capitală dl. Marjan LUXA, secretar al federației de hochei pe gheață din Iugoslavia și membru al Directoratului L.I.H.G., **care va reprezenta acest for sportiv internațional pe lîngă comisia de organizare a grupelor B și C ale campionatului mondial de hochei pe gheață din februarie 1970.**

Oaspetele nostru VA VIZITA BAZELE SPORTIVE DIN BUCUREȘTI, POIANA BRAȘOV ȘI GALAȚI, **unde se preconizează a se organiza jocuri din cadrul celor două grupe ale C. M.** În același timp, cunoscutul tehnician iugoslav VA AVEA ȘEDINȚE DE LUCRU CU COMISIA DE ORGANIZARE ȘI CU COLEGIUL DE ARBITRI AL FEDERAȚIEI NOASTRE, **cu scopul realizării unui schimb de experiență și pentru a se elucida toate problemele legate de buna desfășurare a acestor întreceri ce le va găzdui țara noastră.**

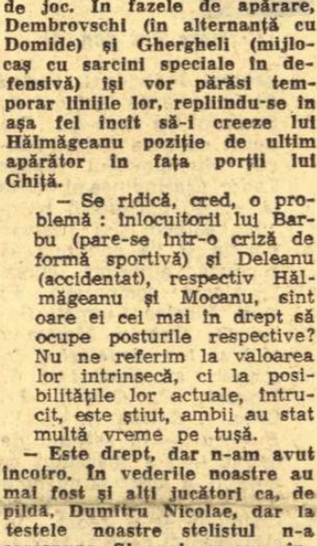

*Dl. MARJAN LUXA*

În încheierea vizitei sale de lucru, dl. Marjan LUXA va împărtăși impresiile sale, iar ulterior va face un raport referitor la stadiul pregătirilor pentru organizarea celor două grupe ale C. M. în atenția Directoratului L.I.H.G.

## ASTĂZI, MECI INTERNAȚIONAL DE HANDBAL

Pe terenul Progresul din Capitală va avea loc astăzi întîlnirea internațională de handbal feminin dintre echipa Progresul și selecționata orașului Magdeburg (R.D.G.). Handbalistele germane ocupă locul doi în clasamentul diviziei A. Partida va începe la ora 17,30.

Finalele de înot ale juniorilor

## REVIRIMENT ÎN CEASUL AL 12-LEA

Schimbare la față în ultima reuniune a naționalelor de juniori. Majoritatea competitorilor, treziți parcă din amorțeală, au ieșit din ritmul de vals lent în care s-au complăcut timp de trei zile, luptînd cu mai multă ambiție pentru titlurile de campioni și rezultate superioare. Poate tocmai de aceea și întrecerile finale ni s-au părut mai interesante, mai spectaculoase.

În cursa de 400 m a celor mai tinere crauliste, Gyongy Sovago și Liliana Dan au condus pe rînd, dar finișul Luciei Radu s-a dovedit cel mai vivace, dinamovista cîștigînd în 5:18,2. La fel de pasionantă a fost și finala delfinilor mici. Eugen Almer (care de data aceasta ne-a oferit o frumoasă surpriză) și Carol Rolik s-au lansat de la primii metri într-o luptă a-

**Ad. VASILIU**

*(Continuare în pag. a 2-a)*

*Cei doi corecordmani (2:22,6) ai probei de 200 m delfin — la stînga E. Almer și la dreapta C. Rolik*

## CANOTOARELE, LA KLAGENFURT

**Ieri, a părăsit Capitala, cu destinația Klagenfurt (Austria), lotul feminin de canotaj pentru a participa la campionatul european, ce va avea loc între 5 și 7 septembrie.**

## SELECȚIONATA DE BASCHET A ROMÂNIEI, ÎN ITALIA

**...va participa la un turneu alături de reprezentativele Italiei, Poloniei și o formație din S.U.A.**

**● La 12 septembrie, REPREZENTATIVA DE SENIORI A ȚĂRII NOASTRE VA PLECA LA PALERMO PENTRU A PARTICIPA LA UN TURNEU INTERNAȚIONAL, ALĂTURI DE ECHIPELE ITALIEI ȘI POLONIEI ȘI O SELECȚIONATĂ DIN S.U.A.**

Escală pe aerodromul Clinceni a echipajelor participante la TURUL AERIAN EUROPEAN. În imagine, dr. Iosef Gaisbacher, președintele de onoare al Federației Aeronautice Internaționale (dreapta), împreună cu Iosef Főső, secretar general al Aeroclubului austriac (în mijloc), întreținîndu-se cu tovarășul Ion Cosma, prim-vicepreședinte al Comitetului executiv al Consiliului popular al municipiului București, președintele comisiei române de organizare a turului.

În pagina a 4-a, ultimele vești în legătură cu acest interesant raliu aviatic.

Foto: AUREL NEAGU

## SELECȚIE A LOTULUI DE FOTBAL — TINERET

**De luni pînă azi, aspiranții la un loc în reprezentativa de tineret a țării au fost convocați la București. Azi, pe stadionul „23 August", de la ora 16,30, se va disputa un joc în urma căruia vor fi reținuți 18 jucători din cei 26.**

**Printre jucătorii convocați de V. Mărdărescu — antrenor principal — și T. Macri — antrenor secund — se află:** Oprea și Popa (Univ. Craiova), Pop, Mușat, Dumitru și Neagu (Rapid), Sărac, Popovici și Kun II (Crișul), Broșovschi (U.T.A.), Dincuță și Bădin (Petrolul), Duțan (Dinamo Bacău).

## ECHIPA IUGOSLAVIEI PENTRU BALCANIADA DE BOX DE LA GALAȚI

**Federația de box din Iugoslavia a trimis forului nostru de resort lista pugiliștilor care vor participa la Balcaniada de la Galați. Iat-o: Miloskajevic (muscă), Bahtihjarevic (cocoș), Zivkovic (pană), Gazepov (semiușoară), Ukqc (ușoară), Ivanovic (semimijlocie), Bojovic (mijlocie mică), Sirkovski (mijlocie), Stojanovic (semigrea), Vukusic (grea). Echipa este însoțită de Todorovic și Petkovic (conducători), Prokic și Radunovic (antrenori), Borkovic (medic), Pocman (arbitru) și Toma Hladni (ziarist). După cum se vede, în reprezentativa țării vecine nu figurează nici un participant la campionatele europene de la București.**

# VISLE ȘI RAME

## Plusuri și minusuri în promovarea juniorilor

Preocuparea de a asigura schimbul de mîine al schifiștilor a fost oglindită, la finalele campionatului național de juniori, nu numai de cei 431 de participanți, ci și de saltul valoric al rezultatelor pe care le-au înregistrat majoritatea acestor tineri entuziaști.

Nivelul tehnic la care s-au ridicat întrecerile în toate cele trei zile a fost corespunzător, la aceasta contribuind și buna organizare asigurată de FRCV (mențiuni speciale pentru laboriozitatea a doi „veterani" ai canotajului N. Ilea și Gh. Gheorghiu, ca și pentru amenajarea pistei balizate pe culoare — evident avantaj competițional). Dar, să trecem la o scurtă analiză a situației actuale pe categorii de vîrstă. Astfel, la junioare mici s-a observat o substanțială creștere numerică în probele de visle. Consemnăm, totodată, timpul realizat de echipa CFR Timișoara la 4+1 v (1:46) și întrecerea dîrză oferită de principalele pretendente la titlu în proba de 2 visle, unde ciștigătoarea a învins la numai 2/10 s, într-o cursă care a atins cel mai bun plafon tehnic al categoriei. O altă remarcă: nivelul de pregătire al junioarelor mici este corespunzător și apropiat de cerințele categoriei superioare la care aspiră. Din păcate, nu același lucru îl putem susține în ceea ce privește junioarele categoriei I, unde și participarea a fost relativ slabă. Cu doar 3 echipaje la start în probele de 4+1 r și 8+1 era și firesc ca întrecerea să devină neinteresantă, neconcludentă. Și chiar dacă la startul finalei de simplu s-au prezentat 6 concurente disputa lor a fost departe de a ne mulțumi. Se pune întrebarea: oare am asigurat pe principii sănătoase pregătirea și promovarea acestor sportive, viitoare senioare?... În general, trebuie spus, însă, că atît la junioare I cît și II tendința de instruire în proba de visle predomină. Este un lucru bun. Așteptăm în consecință, confirmarea acestora pe plan internațional, într-un viitor cît mai apropiat.

La juniori mici, de asemenea, probele de visle au fost cele mai populate, la startul lor fiind prezente un număr de 34 de echipaje. Și rezultatele obținute de acești mici ucenici ai canotajului — care au trecut prin „sita" seriilor, recalificărilor și finalei — le apreciem ca destul de bune, evidențiindu-se în mod special formația de 4+1 v a Școlii sportive nr. 1 București. Totuși, semnalăm că această probă de 4+1 v, nespecifică pentru băieți, vine să confirme după ani de întreceri că nu contribuie suficient la formarea de sportivi necesari probelor de visle. Se impune, deci, o analiză serioasă a situației, a metodei de lucru.

Prin numărul sporit de echipe (49) și de participanți (154), juniorii din prima categorie au susținut din plin competiția. Participînd în cele 7 probe clasice (dintre care 5 au fost programate în serii, recalificări și finală), acești tineri schifiști au dat loc la un spectacol de calitate, cei mai buni dintre ei dovedindu-se competitorii de la 4+1 rame. O mențiune de onoare poate fi acordată și elevului Emil Budurișan (Școala sportivă Arad), care, la simplu, și-a confirmat încă o dată calitățile, cucerind al doilea titlu de campion. Din viitoarele întreceri cu fruntașii schifului nostru, Budurișan nu va avea decît de ciștigat.

Situîndu-ne la această categorie, care este firește poarta de intrare în zona senioratului, nu putem aprecia timpii înregistrați decît prin prisma calității, a apropierii lor de cele mai bune rezultate ale seniorilor. A făcut acest lucru, în cea mai mare măsură, echipajul de 2 fără cîrmaci al clubului Dinamo (Chiriac Dănilă și Aurel Rehac), care a confirmat prin titlu și „cronometru" medalia de bronz cucerită la „Criteriul speranțelor olimpice". Dar se impune ca — la juniori mari — acomodarea cu distanța de 1500 m și chiar cu cea de 2000 m să se facă mai judicios, de-a lungul a 2—3 ani de pregătire.

**Viorica UDRESCU**

UN SPRINT PRELUNGIT CU BELIZ — GEIMAN

# „MĂ VOI DEDICA PROBEI DE 1500 m PE CARE SPER S-O PARCURG ÎN 16 MINUTE!"

*Brunet, cu ochi vii, pătrunzători, înalt și suplu ca o balerină, fără o musculatură ieșită din comun. La prima vedere e greu să ți-l închipui în postura de performer al natației mondiale. Dar cînd îl urmărești pe culoarul piscinei, parcurgînd cu o ușurință (și tehnică impecabilă) remarcabilă sute de metri, nu poți rămîne impasibil. Mișcarea brațelor este de o mare naturalețe iar eficiența ei cu totul ieșită din comun.*

*Acesta este* Semion Beliz-Geiman, *unul din oaspeții de onoare ai marelui concurs internațional pe care îl vom putea urmări în zilele următoare la bazinul Dinamo.*

La 24 de ani și cu o diplomă de inginer economist în buzunar, *Senia*, cum îl numesc prietenii, *a parcurs aproape toate treptele măiestriei, AJUNGÎND UNUL DINTRE CEI MAI VALOROȘI ÎNOTĂTORI DE PE CONTINENT.* Iar cartea sa de vizită nu este mai puțin impresionantă.

**Multiplul campion și recordman (prima oară la 18 ani cu 4:27,8 la 400 m liber) al Uniunii Sovietice, campion al Europei în 1966 la 1500 m liber (16:58,5) și recordman mondial al probei de 800 m, medaliat cu argint și bronz la ultima ediție a J.O. (în ștafetele de 4×100 m și 4×200 m liber), iată numai cîteva din performanțele sale care l-au ridicat, de la an la an, tot mai sus pe scara valorilor internaționale.**

Discuția noastră a fost destul de succintă și nu a durat mai mult decît îi este necesar oaspetelui să parcurgă cele 8 lungimi ale unei probe de 400 m.

*— Ce performanțe poți realiza la această oră?*

— Nu-mi cunosc încă adversarii, dar sper să nu-i dezamăgesc pe spectatorii bucureșteni la prima mea evoluție în capitala României. Voi fi mulțumit dacă voi coborî sub 4:20,0 la 400 m, și dacă voi înota cele 15 sute în jurul a 17 minute. De altfel, pentru mine acesta este ultimul concurs internațional al anului.

*— Cum vă explicați înfrîngerea echipelor U.R.S.S., care porneau mari favorite în Cupa Europei?*

— Cred că s-a comis aceeași greșeală ca în anul olimpic. Ne-am pregătit formidabil în timpul iernii, am corectat recorduri mondiale și europene în luna aprilie, iar în sezonul marilor competiții am bătut pasul pe loc. S-ar părea că antrenorii noștri nu au „ghicit" planificarea antrenamentelor și concursurilor într-o suită logică, astfel ca să putem atinge maximum de formă atunci cînd trebuie. *De data aceasta, ne-au întrecut doar sportivii din R. D. Germană, dar dacă nu vom reuși nici acum să învățăm din greșeli, în anul viitor, cînd ne vom prezenta la campionatele europene, vom avea surprize și mai mari.*

*— Ce proiecte aveți pentru viitor?*

— Vreau să-mi păstrez titlul european la 1500 m și mă voi pregăti exclusiv doar pentru această probă.

*— Apreciați că veți avea un adversar foarte tare în Hans Fassnacht?*

*Fassnacht nu este invincibil. Cred că-mi voi putea păstra titlul de campion european la 1 500 m liber — declară Beliz-Geiman reporterului nostru.* Foto: V. BAGEAC

— Vest-germanul nu are nimic ieșit din comun. S-a antrenat excepțional în acest sezon și totul i-a mers de minune. Asta nu înseamnă că nu-l voi putea ajunge din urmă. Ba poate chiar mai mult... În orice caz, la Barcelona „maratonul" se va ciștiga cu un timp în jurul a 16 minute. Să vedem cine va fi capabil mai întîi de o asemenea performanță!

**— a. v. —**

# O SINTEZĂ A GÎNDIRII PEDAGOGICE DESPRE EDUCAȚIA FIZICĂ*)

*„Ce ar fi pedagogia dacă nu ar include și educația fizică? Ar fi, desigur, incompletă. Nu s-ar putea numi știința formării omului în unitatea sa. Numai incluzînd și educația fizică, pedagogia devine o știință completă a omului și a devenirii sale atît biologice cît și psiho-morale, sociale".*

Pornind de la această idee călăuzitoare — inserată în capitolul introductiv — prof. univ. dr. *Gheorghe T. Dumitrescu* tratează, în volumul de curînd ieșit de sub tipar, evoluția gîndirii pedagogice privind educația fizică.

Construindu-și planul lucrării pe tratarea evolutivă a noțiunii de educație fizică în cadrul dezvoltării societății umane, autorul face o trecere în revistă a concepției despre această disciplină, începînd din antichitate și pînă în epoca socialismului.

După ce ne prezintă conceptul de educație fizică la indieni, la perși, la vechii greci și la romani, se trece la perioada modernă, în care apar lucrările pedagogice ale lui F. Rabelais, J. Comenius, J. J. Rousseau, J. H. Pestalozzi sau H. Spencer, autorul îmbinînd permanent descriptivul cu analiticul.

Un capitol deosebit de important al lucrării ni se pare acela care tratează educația fizică în gîndirea pedagogică românească: *„Au fost destui pedagogi și oameni de școală români care, la fel ca și clasicii pedagogiei universale, au conceput educația corporală drept parte integrantă din preocuparea pentru formarea omului și care au adus contribuții importante la constituirea acestei discipline școlare, la metodica și determinarea științifică a finalității ei... Fără contribuția lor, poporul român și școala sa, educația sa ar fi suferit desigur..."*

Cititorul va lua cunoștință cu ideile despre educația fizică ale lui Ioan Mihuț, I. Heliade Rădulescu, G. Barițiu, Spiru Haret, Ion Slavici, cîțiva doar dintre cei care și-au adus contribuția la stabilirea unor principii pedagogice realiste în școala românească.

În cadrul ultimei părți a lucrării este tratată gîndirea pedagogică socialistă în privința educației fizice, de la Thomas Morus la Karl Marx și Frederich Engels. Paginile care prezintă educația fizică în gîndirea pedagogică a Partidului Comunist Român reliefează activitatea laborioasă a partidului în această direcție: *„Sub conducerea partidului, statul socialist a luat de la început asupra sa misiunea asigurării tuturor condițiilor științifice, cadrelor bine pregătite și a mijloacelor materiale pentru a pune educația fizică, sub toate formele, la dispoziția tuturor cetățenilor și a tineretului îndeosebi"...*

Fără putință de tăgadă, lucrarea este un instrument deosebit de util pentru toți cei interesați — profesori, studenți — o contribuție mai mult decît merituoasă adusă patrimoniului pedagogiei românești, pentru că, după cum spune și autorul, *„educația fizică s-a format ca o necesitate specific umană. Ca atare ea va ține de eternitatea umană".*

**Valentin IOAN**

*) Prof. univ. dr. Gheorghe T. Dumitrescu — Educația fizică în evoluția gîndirii pedagogice, Editura C.N.E.F.S. — 1969, lei 5,50.

# Mozaic estival

- Primele meciuri în „Cupa României"
- A început perioada de transferări

● **La sfîrșitul săptămînii, ÎNCEPE TRADIȚIONALA COMPETIȚIE DOTATĂ CU „CUPA ROMÂNIEI". Duminică vor fi angrenate numai echipele feminine, urmînd ca la 21 septembrie să intre „în foc" și cele masculine. Iată, de altfel datele de disputare a etapelor eliminatorii: feminin: 7, 14, 28 septembrie și 5 octombrie; masculin: 21, 28 septembrie, 5 și 12 octombrie. Turneele finale, la care vor lua parte cîte patru echipe, se vor disputa și la băieți și la fete între 17—19 octombrie. Menționăm că formațiile Dinamo și Steaua vor juca direct în sferturile de finală (12 octombrie). În felul acesta vor putea evolua și jucătorii din echipa națională care va participa la campionatul european de la Neapole. Programul etapei inaugurale a echipelor feminine prevede desfășurarea următoarelor meciuri (la 7 septembrie): Foresta Arad — Universitatea Timișoara, Voința Tg. Mureș — Universitatea Cluj, Universitatea Iași — Viitorul Dorohoi, Școala sportivă Brașov — Voința Brașov, Spartac Salonta — Crișul Oradea, A.S.A. II Cluj — A.S.A. I Cluj.**

● **Deși perioada de transferări a început de-abia luni, cîteva „mutări" au și fost făcute, este drept fără a fi depuse încă formele necesare. Este vorba de Barău (de la Steaua) și Andreescu (de la Dinamo) transferați la ICHF București, Chivulescu (Politehnica Galați), Haneș și Săuca (Politehnica București) la Dinamo București, Irimie (I.E.F.S.) și Fl. Niculescu (Politehnica București) la Steaua, Angela Tita, Francisca Seifert (Progresul București), Eugenia Salcu (Școala sportivă Sibiu), Ana Popov (Școala sportivă Ploiești), Ana Deak (Școala sportivă Arad), Cornelia Petric (Școala sportivă Brașov) la I.E.F.S., Eva Hirsch (Progresul București) revenită la A.S.A. Cluj ș.a.**

● **Pentru merite deosebite în decursul celor 25 de ani de cînd deține funcția de președinte al comisiei de baschet a județului Timiș, Mihai Bachner, unul din pionierii baschetului timișorean, a fost felicitat de conducerea C.J.E.F.S., Timiș și i s-a înmînat o diplomă specială.**

## Poloiștii români în derută la Dubrovnik

La Dubrovnik au continuat întrecerile turneului internațional de polo, la care participă și reprezentativa țării noastre. După înfrîngerea din prima zi în fața campionilor olimpici (5-8), poloiștii români au făcut din nou o partidă slabă, în compania selecționatei italiene (pe care au învins-o de două ori în acest sezon), cedînd cu scorul de 3-5 (1-1, 1-2, 0-1, 1-1). Cele 8 goluri ale întîlnirii au fost realizate de Pizzo 3, Aversa și De Magistris pentru învingători, respectiv Rusu 2 și Popa pentru învinși.

Echipa română va întîlni în ultimul meci reprezentativa secundă a Iugoslaviei.

## În perspectivele Dinamoviadei — un nou record european la 100 m spate

Continuă să sosească noi oaspeți ai Dinamoviadei la înot și polo. După sportivii sovietici, prezenți cu garnituri complete, și-au făcut apariția la piscina din Ștefan cel Mare reprezentanții cluburilor Ruda Hvezda (Cehoslavacia), Dynamo (R. D. Germană), Spartak-Levski (Bulgaria) și Dozsa (Ungaria), astfel că există suficiente temeiuri care să ne îngăduie anticiparea că vom avea prilejul de a urmări un concurs de înot de bună valoare și un promițător turneu de polo.

Pînă la această oră, organizatorii nu au primit înscrierile complete, astfel că programul întrecerilor va fi stabilit abia astăzi după-amiază, la ședința tehnică. În orice caz, turneul poloiștilor anunță o dispută foarte interesantă, trei formații: **Dinamo U.R.S.S., Dynamo R. D Germană** și **Dozsa Ungaria**, cărora li se va alătura în mod cert **Dinamo București**, avînd șanse aproximativ egale la ocuparea primului loc.

Dintre oaspeții pe care îi vom urmări în întrecerile de înot se detașează net sportivii sovietici. Prezența la start a campionilor Europei **Semen Beliz-Geiman, Iuri Gromak** și **Gheorghi Prokopenko**, a lui **Iurii Podoprigora** (67,5—100 m și 2:28,3—200 m bras), **Vladimir Dvorkin** (62,9—100 m și 2:15,1—200 m spate), **Lidiei Milenina** (2:31,0—200 m și 5:20,6—400 m mixt), sau a **Tinei Lekveișvili** (68,2 în urmă cu o săptămînă), care va face o nouă tentativă asupra recordului european la 100 m spate, ne scutește de alte comentarii.

# REVIRIMENT ÎN CEASUL AL 12-LEA

*(Urmare din pag. 1)*

cerbă, distanța dintre ei, pe întregul parcurs al întrecerii, fiind de ordinul centimetrilor. La 100 m, cei doi sportivi au întors aproape în același timp (67,0). Din acel moment, timișoreanul a atacat puternic, încercînd o desprindere; reșițeanul a sesizat însă prompt tentativa adversarului, rămînînd în plasa sa. Pe ultima lungime, Almer a avut forțe mai proaspete și cu un sprint prelungit a reușit să-l ajungă pe Rolik chiar în apropierea peretelui. Sosirea a fost de fotografie, iar timpii (2:22,6 — nou record național) absolut egali. Arbitrii au atribuit, după o scurtă deliberare, locul I înotătorului reșițean.

Tot pe ultimii metri a fost decisă și disputa primilor brasiști (200 m). Ca și în proba de „sută", Emil Manolescu a dus de la început o trenă puternică, pentru ca pe ultimii metri să cedeze de puțin reprezentantului clubului Steaua Octavian Resler (2:48,4). În schimb, superioritatea ciștigătorilor în probele juniorilor mari a fost mult mai evidentă, Daniela Coroiu (400 m), Ion Miclăuș (la al treilea titlu), Petre Teodorescu (a 4-a victorie cu 2:37,2 la 200 m bras), Georgeta Cerbeanu (100 m delfin) și Anca Andrei (200 m mixt) asigurîndu-și fără dificultate succesele după primele lungimi.

În final — o surpriză de calibru. Francisc, reprezentantul cel mare al familiei timișorene Rolik, a ținut să nu se lase mai prejos, realizînd o victorie pe cît de frumoasă, pe atît de neașteptată în întrecerea micului maraton. Elevul prof. P. Lovas a condus de la primele lungimi, luînd un avans consistent în fața favoritului cursei, S. Cosmescu. Bucureșteanul a atacat puternic la 1000 m, s-a apropiat la cîțiva metri de lider, dar în cele din urmă a fost nevoit să plătească tribut serios efortului depus în zilele precedente. În aplauzele celor prezenți, Rolik a ciștigat net într-un timp promițător: 18:30,4.

**JUNIORI MICI — 400 m liber (f): L. RADU (Din.) 5:18,2, A. Pupăzan (Din.) 5:22,3, L. Dan (Din.) 5:23,7, G. Sovago (C.S.M. Cluj) 5:23,7; 4x100 m mixt (b): ȘC. SP. 1 BUC. 4:50,1, Dinamo 4:58,1, Steaua 5:03,9; 200 m delfin (b): E. ALMER (Șc. Sp. Reș.) 2:22,6 — nou record, C. Rolik (Șc. Sp. Timiș.) 2:22,6, T. Nicolae (Din.) 2:40,2; 100 m delfin (f): A. ANTON (Din.) 1:14,7, S. Slecian (Șc. Sp. Reș.), V. Damian (Din.) 1:20,0; 200 m bras (b): O. RESLER (Ste.) 2:48,4 r.p., E. Manolescu (Șc. Sp. 2) 2:49,1 r.p., V. Molico (Ste.) 2:56,5; 200 m mixt (f): A. MIHAESCU (Din.) 2:49,4, L. Radu (Din.) 2:55,9, C. Petratu (Șc. Sp. 1) 2:57,0; 1 500 m liber: E. ALMER (Șc. Sp. Reș.) 18:49,4, V. Ghivnici (Șc. Sp. 1) 19:21,2, C. Rolik (Șc. Sp. Timiș.) 19:27.0; 4x100 m mixt (f): DINAMO 5:20,0, Șc. Sp. 1 5:48,6.**

**JUNIORI MARI — 400 m liber (f): D. COROIU (Șc. Sp. Reș.) 5:18,3, G. Gonos (Polit. Cluj) 5:23,4, M. Nemeș (Șc. Sp. 2) 5:46,7; 4x100 m mixt (b): STEAUA 4:27,3 — nou record, Șc. Sp. 2 Buc. 4:39,4, Rapid 5:06,7; 200 m delfin (b): I. MICLĂUȘ (Șc. Sp. Sibiu) 2:34,9, M. Rău (C.S.Ș.) 2:38,2, S. Moraru (Șc. Sp. 1) 2:44,3; 100 m delfin (f): G. CERBEANU (C.S.Ș.) 1:12,5, C. Vîjeu (Șc. Sp. 1) 1:14,4, M. Hahanu (Șc. Sp. 2) 1:14,6; 200 m bras (b): P. TEODORESCU (Ste.) 2:37,2, Gh. Pop (Rap.) 2:44,5, I. Vlad (C.S.M. Cluj) 2:47,8; 200 m mixt (f): A. ANDREI (Șc. Sp. Reș.) 2:46,5, G. Gonos (Polit. Cluj) 2:52,5, M. Petre (Ste.) 2:54,0; 1 500 m liber: FR. ROLIK (Șc. Sp. Timiș.) 18:30.4 r. p., S. Cosmescu (Ste.) 18:46,8 r. p., M. Nicodim (Ste.) 20:31,9; 4x100 m mixt (f): ȘC. SP. REȘIȚA 5:10,2 — nou record, Șc. Sp. 2 5:21,7, Șc. Sp. 1 5:51,0.**

RM. VÎLCEA, 2 (prin telefon, de la trimisul nostru). După amiază, rutieri au străbătut traseul etapei a 4-a Sibiu - Rm. Vîlcea 95 km. Plecați pe vreme bună, cicliștii au fost întîmpinați pe Valea Oltului de o ploaie violentă. Șoseaua a devenit alunecoasă, solicitînd alergătorilor maximum de atenție. Deși condițiile erau mai dificile, fruntașii cursei nu s-au menajat. Rînd pe rînd au încercat să se detașeze grupuri de rutieri, dar izbînda n-a surîs nimănui. Ghinioanele nu l-au ocolit pe o serie dintre cicliști: Gera, Rîndașu, Rusen și Ciocan (acesta din urmă chiar în Călimănești) au spart, iar Nagy și Schneider au fost angrenați într-o busculadă. Sosirea în Rm. Vîlcea a prilejuit un sprint furtunos. Imprudentul operator al studioului cinematografic Alexandru Sahia, căutîndu-și un unghi de filmare cît mai original, s-a postat în mijlocul străzii producînd panică în pluton. Deși evident incomodat în disputa sa cu liderul, Ștefan Cernea a reușit, totuși, să obțină victoria în etapă cu un avans minim.

*Iată clasamentul:* 1. Șt. Cernea (Steaua) 2 h 17:25; 2. V. Tudor (Dinamo); 3. G. Moiceanu (Dinamo); 4. C. Grigore (Dinamo); 5. Gh. Tomescu (Voința); 6. C. Ciobanu (Voința); 7. Stanco Todorov (T.S.K. Septemvri Sofia); 8. V. Burlacu (Steaua); 9. P. Kelemen (C. S. Mureșul Tg. Mureș) — același timp.

*Clasamentul general individual după patru etape:* 1. V. Tudor (Dinamo) 10 h 11:17; 2. T. Puterity (Steaua) la 1:29; 3. C. Grigore (Dinamo) la 1:32; 4. V. Burlacu (Steaua) la 1:53; 5. N. Ciumeti (Dinamo) la 2:16; 6. G. Moiceanu (Dinamo) la 2:26; 7. I. Ardeleanu (Steaua) la 2:31; 8. Al. Sofronie (Dinamo) la 2:36; 9. M. Rîndașu (Metalul Plopeni) la 2:46; 10. Fr. Gera (Steaua) la 2:59.

**Clasamentul etapei a III-a: 1. T. Puterity (Steaua) a parcurs 20 km în 28:33 (medie orară 42 km); 2. V. Tudor (Dinamo) 28:47; 3. N. Ciumeti (Dinamo) 29:25; 4. G. Moiceanu (Dinamo) 29:35; 5. I. Ardeleanu (Steaua) 29:40; 6. Al. Sofronie (Dinamo) 29:45; 7. D. Nemțeanu (Steaua) 29:46; 9. Alfons Kornmeir (Stuttgart) 29:46; 9. C. Grigore (Dinamo) 29:49; 10—12. M. Rîndașu (Met. Plopeni), C. Ciocan (Dinamo) și V. Burlacu (Steaua) 29:55. Clasamentul general după trei etapei: 1. V. Tudor 7 h 54:07, 2 T. Puterity la 1:14, 3. C. Grigore la 1:17, 4. V. Burlacu la 1:38, 5. C. Ciocan la 1:39, 6. N. Ciumeti la 2:01, 7. G. Moiceanu la 2:11, 8. I. Ardeleanu la 2:16, 9. Al. Sofronie la 2:21, 10. Fr. Gera la 2:44.**

**Astăzi se desfășoară, pe ruta Rm. Vîlcea-București (174 km), ultima etapă, a V-a, a celei de a XIV-a ediții a „Cupei Voința". Sosirea în Capitală se va face în jurul orei 13 pe traseul: Podul Constanța — Bdul 1 Mai — Piața 7 Noiembrie — Arcul de Triumf — Piața Victoriei — Calea Victoriei, pînă în fața sediului A. S. Loto-Pronosport.**

**Primilor clasați în această competiție ciclistă le vor fi oferite frumoase premii (televizoare, magnetofoane, aparate de radio ș. a.) de către A. S. Loto-Pronosport.**

# ÎN ȚARA DE SUS A MOLDOVEI

*(Urmare din pag. 1)*

**Una — cu gloria ei apusă, dar niciodată supusă uitării; alta — cu semnificațiile sale pentru Suceava anilor noștri.**

**Sportul a cunoscut aici nenumărați adepți și practicanți. Ar fi multe de spus despre istoria sa pe aceste meleaguri. Ne limităm doar la fapte mai apropiate de noi, suficient de elocvente pentru a putea arăta că sportul sucevean urcă cu fiecare zi tot mai sus pe treptele măiestriei.**

**Una din puternicele asociații sportive ale orașului este „Chimia", cu echipă de fotbal în divizia B, echipă de juniori, echipă de tineret, participante în campionatul județean, și un centru de antrenament pentru copii la fotbal. De asemenea, în competițiile județene și orășenești sportivii asociației sînt prezenți la competițiile de handbal, volei, box, șah și tenis de masă.**

**Alături de sportivii de la Chimia, în competițiile de nivel republican, Suceava este reprezentată și prin voleibaliștii și rugbyștii de la Constructorul (în divizia B), prin luptătorii de la I.R.A., hocheiștii de la Flacăra, atleții de la Progresul și boxerii de la Străduința.**

**Pentru ca activitatea sportivă să se desfășoare în bune condițiuni, s-au depus însemnate eforturi pentru asigurarea bazei materiale. S-au terminat reparațiile la Sala sporturilor și la stadion, la pista de atletism și la instalația de lumină a complexului sportiv.**

**„Sîntem hotărîți — ne-a spus prof. MIHAI MOLDOVAN, președintele C.J.E.F.S. Suceava, — să ridicăm sportul sucevean la nivelul cerințelor actuale". Întreaga activitate care se desfășoară aici pare să confirme acest lucru.**

**ORAȘUL DINTRE OBCINE**

**Așezat între Obcina Feredeului și munții Rarău și Giumalău, orașul CÎMPULUNG se întinde pe locurile netede și pline de verdeață ale obcinelor Moldovei. Prima referire despre acest oraș datează din 1411, de pe vremea lui Alexandru cel Bun. Oameni liberi, cîmpulungenii n-au cunoscut niciodată robia. Împotrivindu-se de-a lungul anilor tuturor încercărilor de a-i supune.**

**În anii socialismului, multe s-au schimbat aici. Au apărut blocuri cu mii de apartamente, școli noi, complexe comerciale, moderne obiective industriale.**

**Element social, pătruns în conștiința oamenilor, sportul a prins și aici rădăcini puternice. Se practică fotbal (Rarăul — divizia C), schi (Constructorul), atletism (Știința); ca să amintim doar cîteva dintre cele mai îndrăgite discipline sportive. Și pentru a se lărgi sfera de activitate, s-a construit aici un poligon de biatlon.**

**SCURT POPAS ÎN DEPRESIUNEA DORNELOR...**

**Călătorind prin bazinul Dornelor, prin sate cu case de o construcție tipic moldovenească, descoperim la capătului drumului un oraș modern, cu blocuri clădite în linia arhitecturii contemporane. Este VATRA DORNEI. Orașul are o evoluție lentă, în timp. Se dezvoltă mai întîi sub impulsul comerțului, și mai tîrziu, datorită apelor curative, ca stațiune balneoclimatică de primă mînă. Și aici, ca și în celelalte așezări ale județului, sportul este practicat de la cei mai tineri și pînă la cei mai în vîrstă. Pasionații fotbalului sînt prezenți la jocurile echipei Minobrad, cei ai hocheiului urmăresc cu atenție pe sportivii de la Olimpia. Școlarii sînt — în schimb — mai mult îndrăgostiți de schi. Elevii școlii sportive sînt cei care încearcă, cu destul succes, să ridice schiul dornean la... înălțime!**

**ÎN RĂDĂUȚI...**

**La ieșirea din zona muntoasă, rîul Suceava își schimbă direcția, printr-o largă curbă, mîninduși apele de-a lungul podișului. Aici, în această depresiune, au fost întemeiați RĂDĂUȚII. Orașul de azi se află în plină dezvoltare. A intrat în funcțiune Fabrica de mobilă. Întreprinderea metalurgică, care produce unelte agricole, Fabrica de spirt, unități industriale care contribuie din plin la propășirea economiei orașului și județului.**

**O discuție despre sport cu oricare locuitor al orașului ne relevă aspecte interesante din activitatea sportivă: handbaliștii de la Voința activează în divizia B, luptătorii de la IPROFIL, hocheiștii de la Metalul, atleții de la Lumina se află în permanentă dispută cu cei din Suceava, Cîmpulung și Vatra Dornei. S-a bituminizat terenul de hochei, s-au terminat reparațiile la Sala sporturilor, se va construi un complex sportiv la Liceul nr. 2.**

**Aceste cîteva aspecte reliefează, fără îndoială, preocuparea pentru a obține, ca și în alte sectoare de activitate, cît mai multe succese.**

**...ȘI ÎN ALTE LOCURI**

**De-a lungul șoselei naționale, cuprins între Obcina Mare la nord-vest, de valea rîului Moldova la sud, de Vîrful Puciosul și dealul Boureni la nord, și de podișul Sucevei la est, se întinde GURA HUMORULUI. Aici s-au terminat de curînd reparațiile la stadion, au început lucrările la tribuna stadionului și la noua sală de sport a orașului. Echipa de fotbal Minerul, clasată pe locul cinci în seria I a campionatului diviziei C, reprezintă tot ce are mai bun sportul humorean la ora actuală.**

**Pe valea pîrîului Somuz și a rîului Moldova se întinde, pe povîrnișul dealurilor, orașul FĂLTICENI. De numele lui se leagă amintirea lui Matei Millo, Ion Creangă, Nicu Gane, Artur Gorovei, Ion Dragoslav, Eugen Lovinescu, Nicolae Beldiceanu. Vizitatorul care străbate orașul va poposi, fără îndoială, la stadion. Mîndria locuitorilor o constituie echipa de fotbal Foresta, care în campionatul trecut s-a clasat pe locul doi în seria întîi a diviziei C, la diferență minimă de învingătoare. Pentru dezvoltarea sportului fălticinean se construiește în prezent un complex sportiv la Liceul nr. 1.**

**Dacă am mai amînti și de terminarea lucrărilor la sectoarele de atletism de la stadionul din Siret, la popicăria și vestiarele de la stadionul din Vama, am avea o imagine edificatoare a interesului pentru sport al locuitorilor acestui județ.**

**ÎNCĂ CÎTEVA CUVINTE...**

**În 90 de sate ale județului se desfășoară concursul „Pe plaiuri sucevene" la atletism, ciclism, călărie, baschet, handbal, volei, fotbal și oină. Pînă acum, astfel de manifestări au avut loc la Cruce, Mănăstirea Humorului, Verești, Volovăț, Iacobeni, Forăști, Museniță, Bilca, Ostra și Botoșana.**

**În 1969 au fost organizate 994 de acțiuni turistice cu peste 40 000 de participanți.**

**Sportivii județului au reușit să se impună și în competițiile de nivel republican și internațional: Vasile Papuc, muncitor la Șantierul de construcții din Cîmpulung, campion balcanic la schi; Aurel Scolobiuc, muncitor la Institutul pedagogic Suceava, campion republican la maraton; Valentina Cioltan, muncitoare la cooperativa „Confecția" Suceava, campioană națională de juniori la aruncarea discului; Leizer Eizic, muncitor la IPROFIL Rădăuți, campion republican de juniori la lupte greco-romane; Angela Gilă, elevă la Școala generală nr. 3 Suceava, campioană de copii la aruncarea greutății; Victor Daniliț, inginer la C.J.L. Suceava, de mai multe ori selecționat în lotul național de tineret la fotbal.**

**Ar mai fi de amintit că zece sportivi sînt vizați în lotul olimpic pentru 1972, la lupte și schi, iar șapte în loturile republicane. Interesul pentru ridicarea pe o treaptă superioară a mișcării sportive este oglindit și de fondurile alocate pentru amenajări și construcții sportive: 1968: C.J.E.F.S. — 480 000, U.G.S.R. — 160 000, Ministerul Învățămîntului — 120 000; 1969 — C.J.E.F.S. — 260 000, Ministerul Învățămîntului — 200 000, U.G.S.R. — 160 000.**

★

**„Aici am băut apa vie a sufletului românesc, pe care n-am uitat-o nici pînă azi. În ea se răsfrînge pînă la moarte toată taina sufletului meu", a spus odată Mihail Sadoveanu. Cuvinte-îndemn pentru toți cei care pornesc de aici, din ȚARA DE SUS A MOLDOVEI.**


**În acest sezon — modele noi de confecții elegante, moderne, lejere și practice. Combinații de culori pentru toate preferințele.**

# MÎINE POATE FI PREA TÎRZIU

**Acum un an, numele CRISTACHE nu spunea nimic, sau mai nimic marii mase de iubitori ai fotbalului din țara noastră. Junior, selecționat în reprezentativa țării, nu era nici printre cei mai buni, nici printre cei mai slabi... Serios, conștiincios la antrenamente, băiatul a ajuns însă, cu timpul, un titular indiscutabil în echipa U.E.F.A., evoluțiile sale în meciurile internaționale fiind aproape întotdeauna elogiate. De aici și pînă la promovarea în echipa de seniori a clubului care l-a crescut, a fost un pas. Un pas pe care multe elemente talentate n-au avut șansa să-l facă, sau l-au făcut foarte greu. Cristache a fost promovat în „11"-le (mare) al echipei Steaua, unul din marile nume ale fotbalului românesc.**

**După jocurile sale din „Cupa Bucureștiului", așteptam cu nerăbdare meciurile sale în campionat. La meciul cu U.T.A., Cristache a fost foarte slab, la cel cu C.F.R. Cluj, a luat un 6 de trecere...**

**Să nu credeți că aceste rînduri își propun o analiză — evident prematură — a evoluției fotbalistice a acestui tînăr și dotat jucător. Nu. Ele vin — poate, încă, în timp util — să arate o față, de nebănuit aproape, a personalității acestui fotbalist.**

**...Cu două zile înaintea meciului de la Cluj, Cristache intra după ora 11 noaptea la Lido! JUNIORUL, pînă mai ieri cuminte, azi promovat la una din cele mai mari echipe ale țării, cutreiera noaptea hai-hui!**

**Ce se întîmplă cu acest băiat? Ce părere au clubul și părinții lui de panta pe care se pare că a apucat? Acum un an, alt junior de la Steaua, Ștefănescu, a fost sancționat pentru că își petrecea nopțile jucînd remi. Ce se poate spune despre munca educativă a fotbaliștilor la acest club? Oare exemplele triste oferite în ultima vreme de fotbaliști cunoscuți lasă rece?**

**Tu, Cristache, ce ai de gînd?**

**Ce vrei să ajungi?**

**Vrei, într-adevăr, să devii fotbalist?**

**Acum cîtva timp, se spunea despre tine că ești o PROMISIUNE în fotbalul nostru. Azi, s-ar putea spune că promiți cu totul altceva...**

**Gîndește-te bine — acum! — Cristache! Mîine poate fi prea tîrziu...**

**M. POPESCU**

# fotbal

## DUMINICĂ ÎNCEPE CAMPIONATUL NAȚIONAL AL JUNIORILOR ȘI ȘCOLARILOR

Duminică 7 septembrie începe noua ediție a campionatului juniorilor. Intitulat „Campionatul național al juniorilor și școlarilor", campionatul, al cărui tur se va disputa între 7 septembrie și 30 noiembrie, va fi reluat după vechea formulă, cu 14 serii alcătuite după criteriul geografic, fiecare serie cuprinzînd 10—12 echipe de juniori ale cluburilor și asociațiilor sportive din diviziile A, B, și C. ORA OFICIALĂ DE ÎNCEPERE A MECIURILOR ESTE ORA 13.00.

Sperăm că noua ediție a campionatului juniorilor va dovedi tuturor că este o largă și foarte utilă bază de creștere (și recrutare) a viitoarei generații de fotbaliști.

Urăm succes deplin tuturor participanților la cel mai tînăr campionat al țării!

*Una dintre acțiunile ofensive ale înaintașilor de la Laromet. (Fază din meciul Laromet București — Cimentul Medgidia, din campionatul diviziei C).*

Foto N. TOKACEK

## O SĂPTĂMÎNĂ LA JIUL

*Am asistat la un ciclu săptămînal de antrenament al echipei Jiul și la trei meciuri disputate de această echipă în perioada respectivă: cu* Dinamo București, Racing Club Beirut *și* C.F.R. Cluj.

*Înainte de a mă referi la cele constatate cu acest prilej, voi menționa un fapt: locul onorabil (VI), ocupat de* Jiul *în trecutul campionat. Am făcut această remarcă pentru a reaminti că performanța echipei din* Petroșani, *raportată la valoarea lotului, cu nimic modificată în prezent, s-a datorat în cea mai mare măsură muncii susținute depusă de jucători și antrenorul* Titus Ozon.

*În săptămîna în care am fost prezent în mijlocul echipei din* Petroșani, *antrenamentele n-au avut intensitatea și volumul corespunzător, ca să nu mai vorbim de numărul lor. Jucătorii de la* Jiul *au efectuat doar patru antrenamente, nici unul peste 90 de minute, și avînd, în general, o intensitate medie. Comparativ cu cele 12—14 ore săptămînale, din care unele cu intensitate maximă, parcurse de majoritatea divizionarelor A, handicapul* Jiului *este evident. De altfel, acest fapt a reieșit și în meciurile amintite la început și în care similitudinea,* *izbitoare, este departe de a fi o simplă coincidență: în meciul cu* Dinamo București, *după 25 de minute de joc, scorul era 2—0 pentru* Jiul, *pentru ca în final să piardă cu 2—5; cu* R. C. Beirut, *după 2—0 obținut în prima repriză,* Jiul *n-a mai înscris nimic, iar în meciul cu* C.F.R. Cluj *povestea s-a repetat, cu adaosul că feroviarii au fost la un pas de egalare.*

*Evident că s-a recomandat antrenorului* Ozon *mărirea corespunzătoare a numărului, volumului și, în special, a intensității antrenamentelor, pentru că numai astfel va fi anulat decalajul dintre tendința de practicare a unui joc ofensiv și posibilitățile reduse existente. Procurarea aparatelor ajutătoare, în prezent absente, ar putea, de asemenea, contribui la eficacitatea procesului de antrenament. La aceasta mai trebuie adăugate și antrementele suplimentare de individualizare, pentru că mulți jucători n-au tehnica adaptată la jocul în viteză pe care-l recomandă antrenorul. Dar, pentru ca evoluția viitoare a* Jiului *să fie mulțumitoare, este absolut necesar ca echipa să aibă și un antrenor secund, iar jucătorii să fie solicitați mai mult. Dr.* Aurel Marilă, *conștiincios medic al echipei, îmi spunea că fotbaliștii primei echipe au încă resurse nefolosite.*

*Ei, ca și antrenorul* Titus Ozon, *nu trebuie să uite nici un moment că, la valoarea actuală a lotului, numai munca susținută și conștiincioasă poate menține echipa la nivelul cerut diviziei naționale A și, cu atît mai mult, în prima parte a clasamentului, așa cum, desigur, o doresc inimoșii suporteri din* Valea Jiului.

**C. BRAUN-BOGDAN**
antrenor federal

**DUPĂ ETAPA A III-a A DIVIZIEI A**

# ECOURI... ECOURI... ECOURI...

● Antrenorul Bazil Marian (Farul) după meciul Unirea Craiova — Farul:

— Victorie meritată. Dar Ștefănescu e vinovat pentru golurile unu și trei...

Vinovat fără vină, am adăuga noi, pentru că el a apărat rămînînd la cot, cu bandaj.

Iată-i pe constănțeni deci, fără rezervă de portar. Stancu e mult prea „crud". Și încă un amănunt. Ei au renunțat la legitimarea lui Zamfir (fostul portar al Jiului).

● Antrenorul Coidum are o marotă. El urmărește toate meciurile echipei sale așezat pe o... minge de fotbal.

● Mîncă a jucat destul de bine cu Farul. Dar, din păcate, el s-a mai făcut remarcat la un alt capitol: l-a urmărît tot timpul pe Tufan, „cosindu-l" fără milă.

Mîncă uitase, în afară de regulile sportivității, încă ceva: constănțeanul e om de lot și chiar miercuri, poate, va figura, în echipa țării noastre, la Belgrad. Crede Mîncă, oare, că avem un lot atît de bogat încît să-și permită să-i scoată din circulație pe unii dintre oamenii de bază?

● Singurul constănțean fericit: fostul „craiovean" R. Cosmoc:

— Am bătut cu 1—0 la tineret (N. N. — Cu Badea, Tilvescu, Constantinescu etc.)... As fi preferat, totuși, să bată echipa primă, a adăugat el...

● Ce bine ar fi să fie mereu așa. La apariția pe stadion a fotbaliștilor de la A.S.A., publicul ploieștean i-a aplaudat călduros. Nu numai atunci ci și în momentele cînd aceștia realizau faze frumoase. Felicitări spectatorilor ploieșteni.

● Minutul 38. Tușierul C. Dinulescu ridică mînă în semn că a greșit la aprecierea unui ofsaid. În această situație, normal, ar fi trebuit ca conducătorul partidei — Gh. Vasilescu — să dicteze reluarea jocului printr-o minge de arbitru. Dar el i-a lăsat pe mureșeni să execute lovitura liberă indirectă. De ce?

● Cînd echipele s-au prezentat la salutul publicului, Grozea și Naghi au stat alături. S-au îmbrățișat, și-au strîns mîna. Două „foste rezerve" la Dinamo București s-au reîntîlnit din nou pe gazon. De data aceasta ca jucători de bază în formațiile lor. Poate că cei doi nu se vor mulțumi doar cu atît și vor încerca să bată din nou la porțile lotului național...

● „Tîrgulală" cam penibilă înaintea începerii partidei de la Craiova. Antrenorii oaspeți solicită — motivînd că pierd trenul — ca meciul să înceapă cu zece minute mai devreme. Arbitrul Bîrăescu se declară de acord, sugerînd, totuși, ca să fie obținut și asentimentul antrenorului

Coidum. Dar acesta refuză. Vă interesează și argumentul?

— Am pregătit echipa pentru ora 16,45, fix!

Epilog: după meci, jucătorii Farului pleacă val-vîrtej de la stadion, fără să facă duș, dezechipîndu-se în... autobuz.

● Nepăcuita întîmplare cu Petrolul s-a produs într-o duminică, cînd ploieștenii au susținut un meci de verificare cu Dinamo Bacău. În aceea zi, cele două formații au luat masa împreună. Băcăuanii au preferat însă compot în locul prăjiturilor cu ouă de rață. Ce inspirație!

● Înaintea meciului cu A.S.A., antrenorii și jucătorii Petrolului ne-au rugat să transmitem pe această cale mulțumirile lor mediculuî Em. Vlaiculescu (nu altul

decît cunoscutul arbitru de fotbal), directorul Spitalului nr. 2, și colegilor săi pentru modul cum s-au îngrijit de fotbaliștii ploieșteni. Facem acest lucru cu multă plăcere.

● La Pitești, la cîteva minute după terminarea partidei schimbăm cîteva vorbe cu doctorul Emil Vlaiculescu, arbitrul meciului:

— Cred că am greșit la început — ne-a declarat „cavalerul fluierului" — cînd am avut impresia că faultul din careul rapidiștilor a fost comis „afară"... Cînd am ajuns la locul infracțiunii mi-am dat seama de contrariul, dar nu mai puteam reveni...

— Cîte stele credeți că meritați? — l-am „încercat".

După un moment de ezitare:

— Trei!

Pentru acest răspuns — conform cu aprecierile noastre — arbitrul Vlaiculescu merită, într-adevăr.... 5 stele!

Greșeala recunoscută e pe jumătate iertată...

● La terminarea partidei F.C. Argeș — Rapid, președintele federației, Mircea Angelescu, și antrenorul echipei reprezentative, Angelo Niculescu — prezenți în tribună — au socotit de cuviință că aducerea lui Dobrin la lot este conformă cu forma jucătorului piteștean. În cele din urmă, însă la insistențele lui, Dobrin a rămas la Pitești pentru a susține examenele liceale.

● În partida de tineret-rezerve F.C. Argeș — Rapid, la un fault de joc, involuntar, bucureșteanul Mazurachis a fost eliminat din joc, FĂRĂ NICI O MOTIVAȚIE spre stupefacția asistenței.

Dacă sîntem de acord cu intransigența arbitrilor noștri vizavi de actele de indisciplină comise pe gazon, nu ne putem reține în a ne exprima nedumerirea față de asemenea acte... arbitrare!

● Scos de pe teren de antrenorul Teașcă în minutul 17 — poate această schimbare a avut și o tentă ostentativă — fundașul central piteștean Barbu i-a adresat antrenorul federal Angelo Niculescu, la terminarea partidei, rugămintea de a nu-l selecționa pentru meciul de la Belgrad...

Să fi fost numai o stare de nervozitate momentană sau una de luciditate?

● Țiriea pînă nu de mult jucător textilist arădean, proaspăt antrenor la echipa diviziona C Vulturii Lugoj, nu irosește nici un prilej de concordanță a programului competițional între fosta și actuala sa echipă, pentru a asista la meciurile campionilor, chiar dacă pentru aceasta parcurge zeci de kilometri. Prima dragoste nu se uită niciodată!

● Publicul arădean a primit cu aplauze pe jucătorii oaspeți care „au păsit primii pe noul gazon al Stadionului U. T. A., întărind astfel gestul frumos al echipei gazdă.

● Lui Bacoș, căpitanul echipei campioane, i s-a decernat înaintea meciului cu Crișul, o cupă aniversară ce marca cel de al

150-lea meci în echipa textiliștilor.

Se cunoaște exact doar această cifră, dar cîte emoții, triste și bucurii ascunde ea? Toate s-au topit însă în creuzetul devotamentului și dragostei pentru culorile clubului, pilduitoare pentru mai tinerii săi coechipieri.

● Se spune că duminică, înaintea meciului dintre Politehnica Iași și Universitatea Cluj, antrenorul Șerban Justin a lăsat la latitudinea lotului său stabilirea formulei echipei...

Înțelegem dorința antrenorului ieșean de a fi cît mai aproape — sufletește — de fotbaliștii pe care îi pregătește. Dar, nici chiar așa! Ce s-ar întîmpla, de pildă, dacă împămîntenindu-se un asemenea sistem, jucătorii vor ajunge să facă abstracție de opiniile antrenorului și în alte probleme, de instruire, de etică ș.a.m.d.?

● În timpul jocului Politehnica — „U" Cluj, Lupulescu, care încercase fără succes să spargă zidul apărătorilor de la „U", s-a adresat — discret — arbitrului central D. Isăcescu:

— Tovarășe arbitru, ce-ar fi dacă ne-ai da un 11 m?...

??? (Deocamdată, fără comentarii!).

**Desene de AL. CLENCIU**

## ARBITRII ETAPEI A IV-a A DIVIZIEI NAȚIONALE A

● **DINAMO BACĂU — POLITEHNICA:** C. Dinulescu (București), ajutat la linie de V. Dumitrescu (București) și Z. Drăghici (Constanța);

● **RAPID — STEAGUL ROȘU:** S. Mureșan (Turda), ajutat la linie de N. Mogoroașe (Craiova) și E. Bucșe (Sibiu);

● **„U" CLUJ — F.C. ARGEȘ:** G. Popovici (București), ajutat la linie de O. Comșa (Craiova) și M. Rotaru (Iași);

● **FARUL — PETROLUL:** V. Liga (Galați), ajutat la linie de G. Bîrsan (Galați) și T. Leca (Brăila);

● **STEAUA — DINAMO BUCUREȘTI:** A. Bentu, ajutat la linie de I. Hrisafi și D. Isăcescu (toți din București);

● **CRIȘUL — C.F.R.:** G. Pop (Brașov), ajutat la linie de P. Badea (Brașov) și I. Rus (Tg. Mureș);

● **A.S.A. — UNIV. CRAIOVA:** M. Bădulescu (Oradea), ajutat la linie de A. Toth (Oradea) și N. Petriceanu (București);

● **JIUL — U.T.A.:** V. Pădureanu (București), ajutat la linie de V. Topan (Cluj) și G. Limona (București).

## Campionatul echipelor de tineret-rezerve

**CLASAMENT**

| | | | | | |
|---|---|---|---|---|---|
| 1. | Crișul | 3 | 3 | 0 | 0 | 5—2 | 6 |
| 2. | C.F.R. Cluj | 3 | 2 | 1 | 0 | 9—6 | 5 |
| 3. | Farul | 3 | 2 | 1 | 0 | 4—2 | 5 |
| 4. | Dinamo Buc. | 3 | 2 | 0 | 1 | 10—6 | 4 |
| 5. | „U" Cluj | 3 | 2 | 0 | 1 | 4—4 | 4 |
| 6. | Petrolul | 1 | 1 | 0 | 0 | 2—0 | 2 |
| 7—8. | Polit. Iași | 3 | 1 | 0 | 2 | 4—3 | 2 |
| 7—8. | Din. Bacău | 3 | 1 | 0 | 2 | 4—3 | 2 |
| 9. | Univ. Craiova | 3 | 1 | 0 | 2 | 2—2 | 2 |
| 10-13. | Steaua | 2 | 1 | 0 | 1 | 3—4 | 2 |
| 10-13. | U.T.A. | 3 | 1 | 0 | 2 | 3—4 | 2 |
| 10-13. | Rapid | 2 | 1 | 0 | 1 | 3—4 | 2 |
| 10-13. | F. C. Argeș | 3 | 1 | 0 | 2 | 2—3 | 2 |
| 14. | Jiul | 3 | 1 | 0 | 2 | 4—8 | 2 |
| 15-16. | A.S.A. | 3 | 0 | 1 | 2 | 4—8 | 1 |
| 15-16. | Steagul roșu | 3 | 0 | 1 | 2 | 3—7 | 1 |

## OBSERVATOR ROMÂN LA MECIURILE LUI GLASGOW RANGERS

Azi pleacă în Scoția tov. GH. POPESCU, vicepreședintele clubului Steaua, urmînd să asiste la două meciuri ale echipei Glasgow Rangers, viitoarea adversară a Stelei în „Cupa Cupelor".

**Azi, în Giulești**

## RAPID — STEAUA

**Amatorii de fotbal din Capitală au posibilitatea să vizioneze azi după-amiază o atractivă partidă amicală între formațiile bucureștene Rapid și Steaua.**

**Meciul va avea loc pe stadionul Giulești, de la ora 16,45.**

AZI, PE PROGRESUL:

## Progresul — Steaua (tineret)

Stadionul Progresul găzduiește astăzi după-amiază un cuplaj de fotbal.

Ora 15: **Progresul (rezerve) — C.A.M.**

Ora 17: **Progresul—Steaua (tineret).**

## CRONICA specialistului

*Iată-l pe* Coidum *care are o marotă. El urmărește toate meciurile echipei sale așezat pe o... minge de fotbal.*

## Loto — Pronosport

**CÎȘTIGĂTORII EXCURSIILOR ÎN R.S.F. IUGOSLAVIA ATRIBUITE LA TRAGEREA EXCEPȚIONALĂ LOTO DIN 19 AUGUST 1969.**

*6 excursii × 2 locuri plus diferența în numerar pînă la 10.000 lei:* 1. Cohn Herscu — București; 2. Tudose Gogu — Galați; 3. Chitosca Constantin — Roman; 4. Andrei Maria — București; 5. Copoiu Nicolaie — București; 6. Lacatuș Jean — București.

*19 excursii a 1 loc plus diferența în numerar pînă la 5.000 lei:* 1. Crișan Dorin — Arad; 2. Girba Moise — satul Sebiș com. Drăgănești nr. 85 jud. Bihor; 3. Munteanu Maria — Brașov; 4. Stroe Mihai — Brăila; 5. Mesesan Ioan — Cluj; 6. Rusu Viorel — Hațeg jud. Cluj; 7. Sachelarie Aura — Rîmnicu Sărat; 8. Bocyo Ernest — Sf. Gheorghe; 9. Timiș Toader — Baia Borșa; 10. Crihan Maria — Piatra Neamț; 11. Mihăilă Petre — Roman; 12. Nicolăie Maria — Rm. Vîlcea; 13. Herscovitz Isidor — București; 14. Calavrezo Elena — București; 15. Guiu Vera — București; 16. Drăgoi Constantin — București; 17. Baciu Gheorghe — București; 18. Cohn Michel — București; 19. Croitoru Constantin — București.

● Numai 4 zile mai aveți la dispoziție pentru procurarea biletelor la concursul excepțional Pronoexpres din 7 septembrie la care se atribuie apartamente cu 3 și 2 camere (confort gradul I) în număr NELIMITAT; autoturisme DACIA 1100 și SKODA 1000 M.B. în număr NELIMITAT; 60 excursii la Budapesta (circa 6 zile) prin tragere la sorți; premii în numerar de valoare variabilă și premii fixe în bani.

Cu 30 lei puteți participa la toate extragerile.

**PREMIILE CONCURSULUI PRONOSPORT NR. 35 DIN 31 AUGUST 1969**

Categoria I: (13 rezultate) 1,5 variante a 56 195 lei.

Categoria a II-a: (12 rezultate) 23 variante a 4 397 lei.

Categoria a III-a: (11 rezultate) 174.5 variante a 869 lei.

Premiul de categoria I întreg a revenit participantului OPRIȘA PETRE din Deva.

**Plata premiilor la acest concurs va începe în Capitală de la 5 septembrie pînă la 15 octombrie a.c. și în provincie de la 9 septembrie pînă la 15 octombrie a.c. inclusiv.**

**A apărut revista EDUCAȚIE FIZICĂ ȘI SPORT Nr. 8**

**Din sumar spicuim: Bilanțul unui sfert de veac; Aspectele pregătirii tactice și psihologice a trăgătorilor; Probleme de tactică individuală în atac în jocul de handbal.**

**În sprijinul profesorilor de educație fizică, care își dau definitivatul și gradul, revista publică în cadrul rubricii „Opinii-Consultații" articole orientative semnate de prof. univ. L. Teodorescu, conferențiar dr. E. Ghibu, conferențiar dr. N. Alexe, lector Fr. Prinz și colab.**

**Acest interesant număr se găsește la toate centrele de difuzare a presei.**

**O NOUĂ PREMIERĂ CINEMATOGRAFICĂ**

## Însemnări

## CRONICA PROCESELOR

Așadar, și Boc a fost condamnat! Este un act de dreptate, dictat în baza unor legi care — ce greu s-a înțeles acest lucru! — sînt aceleași pentru toți cetățenii; ele nu se opresc, așa cum, desigur, a crezut și Boc, la imperiul marilor vedete ale fotbalului.

Cronologic, procesul dinamovistului Boc a urmat, la foarte puțin timp, celor ai căror eroi — la fel de nedoriți — au fost jucătorii de fotbal Iancu, de la Farul Constanța, și Mureșan, de la A.S.A. Tg. Mureș. Nu este vorba, deci, de un caz izolat, ieșit din comun, care să îngrijoreze doar prin proporțiile lui particulare. Trei fotbaliști fruntași din divizia A, poate cei mai buni, sau, oricum, printre cei mai buni din echipele lor, au adunat, fără ca măcar unul să învețe ceva din pățania celuilalt, ani buni de detențiune, pentru delicte grave, incompatibile cu morala, cu normele de conduită cetățenească, cu legile țării.

**Situația, la noi, este fără precedent și ea nu poate fi înregistrată doar cu simplitate statistică, ci trebuie să pună serios pe gînduri federația de specialitate, cluburile respective și — mai ales — pe fotbaliștii (există destui!) aflați foarte aproape de pragul unui deznodămînt asemănător.**

**Vinovații principali sînt cei condamnați:** ei au sfidat, repetat, nu numai cerințele vieții sportive, întinînd, astfel, titlul de sportiv fruntaș, ci și îndatoririle cetățenești, săvîrșind fapte cu totul reprobabile. Pedepsirea lor este absolut meritată.

Dar, așa cum se exemplifica în dezbaterea pe marginea procesului lui Mureșan, o mare răspundere, o gravă vină socială în toate aceste cazuri o poartă și alții, mai mult sau mai puțin părtași la crearea climatului pe fondul căruia cei trei fotbaliști și-au îngăduit, vreme îndelungată, să facă ce voiau.

**Mai întîi, foștii sau actualii activiști ai cluburilor sportive.** Pentru că nici Iancu, nici Mureșan și nici Boc n-au fost la prima lor abatere; se știe doar că ei au ajuns la tribunal abia atunci cînd paharul s-a umplut cu vîrf și îndesat. Pînă în clipa fatală, fiecare din cei trei fotbaliști care au schimbat, sau vor schimba, în curînd, tricoul de jucător cu haina de deținut, era sportivul căruia i se ierta totul, cel despre care nimeni nu avea voie să spună ceva de rău. Să nu se supere „vedeta" și, poate, pentru ca să nu se clatine niște scaune...

**Apoi — antrenorii.** E greu de crezut că ei nu știau nimic despre escapadele elevilor lor, despre scandaluri și orgii, despre repetatele tulburări ale ordinei publice, devenite de largă circulație în lumea sportivă. Dar, cele două puncte au cîntărît, de fiecare dată, mai mult!

**Și, în sfîrșit, anturajul.** Bineînțeles, cel format din acei oameni care înțeleg într-un anumit fel să-și manifeste venerația pentru marii jucători de fotbal. Iată, însă, că acum devotații admiratori ai lui Boc au dispărut. Ca și „bișnițarii" (cei care se mai ocupă cu afaceri dubioase, prin Constanța) lui Iancu. Ca și partenerii de chefuri ai lui Mureșan.

Nu avem elemente de talent, real, nu artificial supradimensionat? Inexact. Fotbalul nostru a avut și are astfel de jucători. Nici federația de specialitate, nici cluburile sportive nu și-au pus însă problema „individualizării" pregătirii acestora nu numai pentru sport, ci, în primul rînd, pentru viață, tărăgănînd niște măsuri care, acum — în cazurile citate — se dovedesc tardive.

În sfîrșit, să ne reamintim că a început un nou campionat și că trei dintre cei mai talentați fotbaliști lipsesc din formațiile respective, urmînd să plătească, după gravitatea faptelor comise, de pe subredul soclu al vedetismului, înțeles în tot ce are el mai rău. Ar **trebui să se învețe ceva din toate acestea!** Altfel, procesul lui Boc (și celelalte) ar putea deveni, într-o zi, „procesul" fotbalului nostru.

**Dan GÂRLEȘTEANU**

# Iugoslavia – România, o partidă de mare atracție

Nenad Biekovici, *„omul de gol" al echipei* Partizan Belgrad, *în urma evoluției sale din campionat a fost selecționat în lotul iugoslav*

*(Urmare din pag. 1)*

**didați experiența jocurilor internaționale.**

— Vorbiți de rutină : Răducanu, de pildă, a apărat magistral la Lausanne, iar acum stă pe tușă. De ce ?

**— Pentru noi, el rămîne în continuare titularul postului. Începem însă jocul cu Ghiță, deoarece și el are nevoie de unele teste mai grele. Oricînd pot interveni neplăceri, știți portarii se accidentează mai des, mai ușor, și atunci noi trebuie să fim pregătiți.**

— La mijloc ?

**— Cum v-am spus, Ghergheli-Dinu ; primul, disciplinat în joc ca întotdeauna, va trebui să fie atent la unul din virfurile iugoslavilor, celălalt va acționa mai mult ofensiv, intrucit — ați văzut și duminică — el se duce pe poartă, are ceea ce se cheamă șut și poftă de gol.**

— La înaintare, cei trei de pe Wembley–Dembrovschi, Domide, Dumitrache – cărora li se alătură un „nou", Creiniceanu. Îl va putea înlocui într-adevăr pe Lucescu ? Cum se va descurca alături de Dinu, de Dumitrache, ca să-i numim doar pe jucătorii care operează de regulă în vecinătatea sa?

**— Să sperăm că se va adapta. „Piu" Creiniceanu arde de dorința de a reveni printre tricolori. Dacă va reuși sau nu ne-o va spune această partidă, pe care eu unul o consider deosebit de utilă înaintea apropiatelor meciuri oficiale cu Portugalia și Grecia.**

— Raiko Mitici, cu care am vorbit, se teme de formația noastră, considerind-o la ora actuală și puternică, și capabilă de fotbal-spectacol. Ce ziceți ?

**Echipele față în față :**

**IUGOSLAVIA**

Curkovici

Djorici — Paunovici — Holțer — Gracianin

Belin — Akimovici

Petkovici — Pirici — Biekovici — ?

(Pasovschi, Giaici)

Creiniceanu — Dumitrache — Domide — Dembrovschi

Dinu — Ghergheli

Mocanu — Dan — Hălmăgeanu — Sătmăreanu

Ghiță

**ROMÂNIA**

**— Mi-ar face plăcere să rămîn și după joc la această părere...**

**„ȘI PLAVII (N.A.-ALBAȘTRII) LA START"...**

...își intitulează ziarul „Sport Beograd" articolul apărut azi pe pagina I : **„un start nou, într-o cursă nouă, avînd în vedere faptul că Iugoslavia a ratat încercarea de a se califica pentru turneul final al campionatului mondial, ediția mexicană".**

Ce echipă va alcătui Mitici ? Deși ne aflăm în preziua partidei, selecționerul unic iugoslav mai are unele mici ezitări pe care – o singură, dar mare excepție (postul de aripă stingă) – le va rezolva după cum ne-a comunicat la sfîrșitul antrenamentului fixat pentru azi la amiază.

**Va juca sau nu va juca Giaici ?** Marea vedetă a fotbalului iugoslav, a fost suspendată, după cum se știe, pe două etape după jocul cu Vardar, la Skoplje. Clubul său, Steaua roșie, a introdus contestație, cerind reducerea pedepsei la o singură etapă. Cazul său (lovire intenționată, cu pumnul, la un atac dur al fundașului Rat) VA FI JUDECAT DE CĂTRE COMISIA DE DISCIPLINĂ ABIA MIERCURI LA PRÎNZ, **deci cu puține ore înainte de începerea jocului.** Antrenorul lui Giaici, Milan Milanici, o mai veche cunoștință a noastră, îmi spunea că un COMITET DE SUPORTERI, DINTRE ADMIRATORII LUI GIAICI, A ANUNȚAT, ÎN NUMELE A 15 000 DE FANATICI, CĂ, ÎN CAZUL ÎN CARE IDOLUL LOR NU VA FI IERTAT, EI NU VOR FACE DEPLASAREA LA STADION.

Scrutind noua formulă a „11"-lui iugoslav, ies în relief prezența lui **Biekovici** – liderul atacului – o tînără stea (21 ani) a fotbalului țării prietene (pentru transferul său, Partizan Belgrad a oferit fostului club al lui Biekovici, Proletar Zrenianin, 40 de milioane de dinari plus trei jucători) precum și debutul fundașului **Djorici** (Steaua roșie Belgrad).

Din echipa „mare" a Iugoslaviei, finalistă, anul trecut, în Cupa Europei, lipsesc vedetele **Fazlaghici, Damianovici** (care își satisfac stagiul militar), **Musemici** (suspendat), **Pantelici** (joacă la Red Star Paris) și **Osim** (lipsit de formă).

# sportul în lume

## ÎNCEPE OLIMPIADA FEMININĂ DE ȘAH

**La 8 septembrie începe la Lublin (Polonia) cea de-a IV-a ediție a campionatului mondial feminin de șah pe echipe, denumită curent Olimpiada feminină. Numărul țărilor participante fiind în creștere față de edițiile precedente, organizatorii au adoptat o formulă de disputare cuprinzînd o semifinală cu 5 runde și o finală cu 9 runde.**

**Țara noastră va fi reprezentată în această mare competiție de trei echipiere: maestra internațională** Elisabeta Polihroniade **și maestrele sportului** Gertrude Baumstark **și** Suzana Makai.

## TENISMANI ROMÂNI LA ANKARA

**ANKARA, 2 (Agerpres). — La Ankara a început un turneu internațional de tenis, rezervat juniorilor, la care participă și jucători români. În primul tur, Traian Marcu l-a învins cu 6—3, 6—1 pe Ergun (Turcia), iar D. Hărădău a dispus cu 6—0, 6—1 de Ozbayici (Turcia). În proba feminină, Felicia Bucur a întrecut-o cu 6—1, 6—2 pe tenismana turcă Oz.**

# FAVORIȚII AU LUPTAT DIN GREU ÎN „OPTIMILE" DE LA FOREST HILLS

**● Ashe l-a învins pe Santana ● Dublul american Smith-Lutz, eliminat ● Amănunte asupra înfrîngerii lui Ilie Năstase**

NEW YORK, 2 (prin telefon). — **Înfrîngerea lui Ilie Năstase în fața celebrului tenisman australian Ken Rosewall s-a produs la capătul unuia din cele mai disputate meciuri jucate pînă acum în turneul „open" de la Forest Hills. Australianul a trebuit să muncească enorm pentru a-și asigura victoria, Năstase servind foarte puternic și surprinzîndu-și adesea adversarul cu passing-shoturi care au stîrnit admirația tribunelor. Ambii jucători au suferit din cauza căldurii înăbușitoare, dar Rosewall părea în reală dificultate în setul doi, cînd românul conducea cu 2-0 și 3-1. Năstase a ratat totuși acest set, în fața backhand-urilor extraordinare trimise de australian. Acesta totuși n-a mai putut rezista în setul trei care revine românului, ca — după pauză — Rosewall să găsească resurse surprinzătoare pentru a-și adjudeca victoria : 6-1, 7-5, 4-6, 6-3.**

O revenire în formă pare să fi marcat tenismanul nr. 1 al S.U.A., Arthur Ashe, care a dispus de Manuel Santana la mare luptă : 7-5, 6-1, 6-8, 6-4. Greutăți a avut și primul cap de serie, faimosul Rod Laver, ținut în cinci seturi de profesionistul american Dennis Ralston : 6-4, 4-6, 4-6, 6-2, 6-3. Cei mai ușor meci l-a avut Roy Emerson, învingător cu 6-3, 6-0, 6-3 asupra lui Roy Barth.

Îngrijorările americanilor, în vederea apropiatei finale a „Cupei Davis", au crescut simțitor la eliminarea dublului lor de titulari Stan Smith — Bob Lutz, învinși net de perechea profesionistă Bucholz (S.U.A.) — Moore (R.S.A.) : 4-6, 5-7, 3-6. Smith a fost slab la serviciu și lipsit de hotărire. Alte rezultate din această probă : Crealy, Stone — Curtis, Cox 7-9, 6-2, 6-3, 10-8 ; Laver, Emerson — Kodes, Kukal 6-4, 6-4, 8-6 ; Ralston, Pasarell — Drysdale, Taylor 7-5, 7-5, 6-3.

Apar primele surprize în întrecerile feminine. Billie Jean King a fost eliminată de Nancy Richey cu 4-6, 6-8. Ultima va juca în semifinale cu Rosemary Casals, celălalt penultim meci opunînd pe Margaret Smith Court și Virginia Wade, campioana de anul trecut.

## Campionatul balcanic de baschet — seniori

# IUGOSLAVIA ȘI GRECIA ÎNVINGĂTOARE ÎN PRIMA ZI

SALONIC, 2 (prin telefon). A XI-a ediție a campionatului balcanic al baschetbaliștilor seniori a început în sala de sport din localitate, în prezența a 7 000 de entuziaști spectatori. Cele cinci participante s-au prezentat cu cele mai puternice loturi, lucru normal dacă ținem seama atît de importanța competiției, cît și de faptul că, pentru patru dintre ele (Iugoslavia, Bulgaria, Grecia și România), turneul balcanic constituie și o severă verificare în vederea campionatului european care se va disputa între 27 septembrie și 5 octombrie, în Italia.

În această etapă inaugurală, selecționata iugoslaviei, cîștigătoarea ultimelor opt ediții ale Balcaniadei, a întîlnit echipa Bulgariei (deținătoarea titlului în 1959 și 1960). După un adevărat derbi, victoria a revenit sportivilor iugoslavi cu scorul de 83—76 (43—40). Au înscris Rajkovici 7, Ciosici 16, Zelovac 6, Zvetkovici 11, Solman 2, Kapicici 22, Cermak 8, Simonovici 5, Tesici 2, Plekas 2, Kotaraci 2, pentru Iugoslavia, respectiv Branzov 18, Dutkinov 9, Peitcew 7, Dimitrov 17, Dimov 10, Kristov 8, Karabov 4, Golomeev 3. Au arbitrat Alifraghis (Grecia) și Cameo (Italia).

În celălalt meci, Grecia — Turcia 75—65 (45—30). Au înscris Kolokitas 10, Tronzos 9, Gumas 21, Parisis 2, Peppas 6, Amerikanos 18, Kristoforu 9, pentru Grecia, respectiv Kaplanoglu 14, Parlas 6, Poyarzoglu 8, Alp 3, Kozluka 2, Erdenay 4, Guney 3, Toșin 19, Kuțe 3, Dedeoglu 3. Arbitri : Cziffra (Ungaria) și Gologanov (Bulgaria).

Formația română nu a jucat în prima zi, iar în cea de a doua va întîlni reprezentativa Turciei.

**prof. Dragoș HADIRCA**
**conducătorul lotului**

***Epistole din Peloponez***

# ATITUDINE ACADEMICĂ DE LUCRU

**Aplauze pentru Iolanda Balaș-Söter și Jesse Owens**

**Victor BĂNCIULESCU transmite din OLIMPIA**

**OLIMPIA, 2 (prin telefon).** — Dacă nu ar fi fost copleșitoarea vecinătate a Parthenonului, strălucitor de alb sub soarele pur și blînd, de loc alterat, ceremonia de deschidere a celei de a IX-a sesiuni a Academiei olimpice internaționale ar fi fost probabil lipsită de orice solemnitate, atît de austeră ni s-a părut festivitatea de pe colina Pnyx. O fanfară a cîntat, fără patos, imnul olimpic la început și imnul țării gazdă la sfîrșit. Saluturile și alocuțiunile inaugurale au fost corecte, sobre și scurte primind aplauze complezente.

Mai gustată s-a dovedit doar conferința publicistului parizian dr. Henri Pouret, plină de elocință, ca un discurs retoric de recepție la Academia Franceză, cîntînd virtuțile fondatorilor Academiei olimpice internaționale.

Vrem să subliniem prin aceasta atmosfera de seriozitate, atitudinea de lucru pe care organizatorii o impun, de la început, sesiunii sustrăgînd-o oricăror tentative de facilități festive. Așa au simțit — și au acceptat — cei 117 participanți din 27 de țări reprezentînd toate continentele lumii cu excepția Australiei.

Duminică seara, la splendidul Yacht-Club din golful Pireu, în cursul dineului, prințul **George de Hanovra**, președintele Academiei olimpice internaționale, făcînd o vizită de curtoazie delegației române, ne-a declarat :

**„Apreciez în mod deosebit puternica reprezentare a sportului românesc al cărei aport poate fi substanțial, judecînd anticipat după vigoarea și înțeleapta poziție pe care o are colaboratorul nostru, Al. Șiperco, în sînul C.I.O. Astăzi, cînd sportul competițional nu mai este privilegiul unei anumite clase, ci a devenit un bun al fiecărui om, este nevoie de aportul tuturor pentru a da un sens contemporan mișcării și spiritului olimpic, chiar înotînd împotriva curentului epocii, ca Pierre de Coubertin, altădată. Este necesar să convingem lumea că, astăzi, sportul face parte integrantă din cultură. Mai ales pe cei ce mai promovează cuvîntul cultură gîndindu-se numai la cap nu și la trup. Mai ales pe cei care, prin mijloace administrative de stat, au posibilitatea să impună introducerea educației fizice generale.**

**Trebuie să evităm ideea că sportul este numai spectacol. Noi nu excludem marile competiții. Ele au loc din 4 în 4 ani ca o încununare, ca un punct culminant al efortului de diseminare a sportului în rîndurile tineretului".**

De luni, la Olimpia, au început efectiv cursurile și seminariile conduse de eminente personalități ale vieții sportive internaționale. Cu prilejul prezentării nominale a participanților, numeroase aplauze au salutat pe celebrii campioni olimpici Iolanda Balaș-Söter și Jesse Owens.

În prima zi am ascultat interesanta disertație a profesorului italian Sisto Favre despre filosofia mișcării olimpice.

Seninul cu care ne dăruie, aici, natura, absența perpetuă a oricărui fir de nor, patronează benefic începutul acestui juvenil colocviu sportiv.

**Cei mai rapid cvartet al continentului ! De la dreapta la stînga : Magda Patoh, Edith Kovacs, Andrea Gyarmaty și Judit Turoczy, care au stabilit cu cîteva zile în urmă, la Budapesta, un nou record european în ștafeta de 4x100 m liber — 4:02,6. Mai precis, o medie de 60,6 secunde pentru fiecare dintre cele 4 crauliste maghiare.**

**Foto : M.T.I.**

# F. C. BARCELONA ÎNVINGĂTOARE

**Turneul internațional de fotbal de la Casablanca a fost cîștigat de F. C. Barcelona, învingătoare în finală cu 4-3 asupra formației vest-germane Bayern München. După 90 min. scorul era 2-2, fotbaliștii spanioli cîștigînd în urma efectuării unor lovituri de la 11 m. Pentru locurile 3-4 : F.C. Sao Paulo — W.A.C. Casablanca 3-0 (3-0).**

## -TELEX-TELEX-TELEX-TELEX-

**Întîlnirea de atletism Anglia-Franța**, disputată la Londra, s-a încheiat cu victoria oaspeților : 200,5—199,5 puncte. Este pentru prima oară în istoria meciurilor dintre cele două țări cînd victoria le revine atleților francezi. Iată cîteva rezultate din ziua a doua : 110 m garduri — Hemery (Anglia) 13,9 ; 1500 m — Stewart (Anglia) 3:39,0 ; 3000 m obstacole — Villain (Franța) 8:30,4.

**Continuindu-și turneul în U.R.S.S., selecționata de hochei pe gheață a Canadei** (întărită cu jucători profesioniști) a învins la Leningrad formația locală S.K.A. cu 6—1 (1—0, 3—0, 2—1).

■

**Concursul internațional de călărie de la Ostende** a continuat cu disputarea unei noi probe de obstacole. Victoria i-a revenit sportivului irlandez G. Kiely.

■

**La Budapesta, în cadrul campionatelor de atletism ale Ungariei,** campionul olimpic, Gyula Zsivotszky a cîștigat aruncarea ciocanului cu 69,16 m. În proba feminină de aruncarea suliței — Angela Nemeth 56,54 m.

■

**Reprezentativa de fotbal a Mexicului** a susținut un meci de verificare la Guadalajara cu o selecționată locală, victoria revenindu-le, surprinzător, gazdelor cu 2—0.

■

**Rezultate înregistrate în primul tur eliminatoriu al „Cupei Italiei"** — ediția 1969—1970 la fotbal : Arezzo—Fiorentina 0—2; Bari—Livorno 2—1 ; Catanzaro—Cagliari 0—1 ; Milan—Varese 1—1 ; Pisa—Internazionale 0—1 ; Brescia—Atalanta 1—2 ; Mantova—Juventus 0—0 ; Perugia—Lazio 1—0 ; Foggia—Casetana 1—0 ; Piacenza—Torino 1—1 ; Palermo-Catania 4—1.

■

**Cel de al 32-lea tur ciclist al Portugaliei** (2 700 km, 27 de etape) a fost cîștigat de rutierul portughez Joaquin Agostinho, care s-a clasat pe locul I și în ultima etapă, Vila Franca de Xira—Lisabona (35 km contracronometru).

## Începînd de vineri, în Capitală

# UN MINI-CAMPIONAT EUROPEAN DE LUPTE

Peste 150 de concurenți, din **14 țări**, își vor măsura forțele, de vineri și pînă duminică, în tradiționala competiție internațională anuală de lupte (greco-romane și libere) organizată de Federația română de lupte. La cea de a VIII-a ediție a Concursului internațional vor fi prezenți o serie de sportivi de valoare, consacrați pe arena internațională, precum și numeroși tineri care intră în rodaj acum pentru J.O. din 1972. La „libere", întrecerile de la București vor constitui un ultim test înaintea „europenelor" din acest an (Sofia, 19—21 septembrie). Așa că participarea la acest stil va fi, credem, mai valoroasă și mai interesantă.

Țara noastră va fi reprezentată de un lot numeros, atît la greco-romane, cît și la libere, din care nu vor lipsi așii luptelor din **România**, cum sînt Gh. Berceanu, S. Popescu, I. Baciu, N. Martinescu (greco-romane), P. Coman, N. Cristea, P. Poalelungi, Șt. Stîngu (libere) și alții.

La această ediție a Concursului internațional și-au anunțat participarea luptători din următoarele țări : Belgia, Bulgaria, Cehoslovacia, Elveția, Finlanda, R. D. Germană, R.F. a Germaniei, Grecia, Italia, Iugoslavia, Polonia, Turcia, Ungaria și, firește, România.

Ca arbitri principali vor funcționa : A. Merdogan (Turcia) și G. Desmazes (Franța).

# FOTBAL — MERIDIANE

## CAMPIONATE

**ELVEȚIA.** — În etapa a 2-a: Servette Geneva a învins 2—1 pe St. Gall, iar Lausanne a terminat egal (3—3), cu Winterthur. Alte rezultate : Basel — Bellinzona 2—0; Bienne — Grasshoppers 1—0; Friburg — Wettingen 2—0; Lugano — Young Boys 1—1; F.C. Zürich — Chaux de Fonds 6—1. În clasament : Servette și Basel 4 p., F.C. Zürich și Lugano cu cîte 3 p.

**UNGARIA.** — (Etapa a 20-a): Szombathely — Komlo 1—1; P.C.E.S. — M.T.K. 4—1; Salgotarjan — Ferencvaros 2—1; Diósgyőr — Raba Győr 1—1; Eger — Tatabanya 0—4; Honved — Csepel 2—2; Egyetertes — Dunaujvaros 0—0; Ujpesti Dozsa — Vasas 6—1. Pe primul loc se află Ujpesti Dozsa cu 33 p., urmată de Honved și Ferencvaros cu cîte 30 p.

**OLANDA.** — (Etapa a 4-a): Feijenoord — D.W.S. Amsterdam 3—2; Dos Utrecht — Telstar 0—1; F.C. Twente — S.V.V. Schiedam 1—0; Ajax — Nec Nijmegen 2—1; Haarlem — Go Ahead 1—1; Holland Sport — M.V.V. Maastricht 2—1; P.S.V. Eindhoven — Ado Haga 3—1. În clasament : Feijenoord și Ajax 8 p., Holland Sport 7 p., etc.

**R.D. GERMANĂ** : Vorwärts Berlin — Wismut A.U.E. 2—0; Dynamo Dresda — Stahl Riesa 0—1 ; Rot Weiss Erfurt — Chemie Leipzig 1—1; F.C. Karl Marx Stadt — Stahl Eisenhuettenstadt 0—1; F.C. Carl Zeiss Jena — F.C. Magdeburg 4—1; Sachsenring Zwickau — Dynamo Berlin 2—0; H.F.C. Chemie — Hansa Rostock 0—1.

**FRANȚA.** — După 5 etape, conduce St. Etienne cu 9 p., urmată de Lyon, Angers, Red Star, Strasbourg — 7 p. Rezultate : Red Star — Bordeaux 1—1; Sedan — Rouen 1—0; Angouleme — Nantes 2—2; Valenciennes — Angers 1—0; Strasbourg — Ajaccio 2—0.

## V. Korcinoi se distanțează

**HAVANA, 2 (Agerpres). — În runda a 4-a a „Memorialului Capablanca", liderul clasamentului, Viktor Korcinoi, a cîștigat la Parma. Uhlmann l-a învins pe O'Kelly, Gligorici pe Rodriguez și Suetin pe Donner. Maestrul român Dolfi Drimer a remizat cu argentinianul Oscar Panno, rezultat consemnat și în partidele Pomar — Garcia și Cobo — Jimenez. În clasament : Korcinoi (U.R.S.S.) 3½ p ; Gligorici (Iugoslavia), Uhlmann (R.D.G.), Suetin (U.R.S.S.) și Radulov (Bulgaria) 3 p. Drimer ocupă locul 10 cu 1½ p.**

# TURUL AERIAN EUROPEAN

După o scurtă escală pe Clinceni, echipajele participante la Turul aerian european și-au continuat zborul către Constanța, aterizînd pe aeroportul Tuzla. Cei aproape 150 de sportivi — pilotînd 59 de avioane de diferite tipuri — au avut de efectuat una dintre cele mai dificile probe ale concursului : *„descoperire de panouri pe traseu"*. În această etapă, ca și în proba de aterizare la punct fix care a avut loc pe aerodromul Clinceni, sportivii noștri s-au comportat bine, urcînd considerabil în clasamentul general al turului.

Astfel, echipajul Constantin Manolache — Constantin Goșman a obținut — în proba de aterizare la punct fix — 200 DE PUNCTE, ocupînd locul 6 în această etapă. Același punctaj maxim a fost acordat și piloților sportivi Kropp, Helmuth, Wagner (R. F. a Germaniei) clasați, în ordine, pe primele locuri. Conform regulamentului, însă, arbitrii au făcut departajarea concurenților în funcție de tipul și greutatea aparatului pe care au zburat. (Vezi locul 6 ocupat de Constantin Manolache căruia, totuși, i-a fost acordată nota maximă : 200 p). În această probă, cuplul Ștefan Calotă — Gheorghe Zavate a obținut 190 p.

Etapa București (Clinceni) — Constanța (Tuzla) a constituit pentru piloți o verificare a cunoștințelor tehnice și de navigație. Sportivii au avut de identificat pe traseu diferite semne (panouri). Pe primele locuri în această probă s-au clasat Ernest Kropp, Josef Wagner și Leonard Schiffer (R. F. a Germaniei). Aici, departajarea s-a făcut în funcție de ordinea ocupată de fiecare pilot în clasamentul general. După efectuarea acestei ultime etape, pe primele locuri în Turul aerian european se află piloții Wagner (833 p), Kropp (829 p) și Barnsteiner (814 p) din R. F. a Germaniei. Sportivii noștri se situează (clasamentul oficial nu a fost încă definitivat) în plutonul fruntaș al acestei competiții de anvergură.

Astăzi, participanții la cel de al 6-lea Tur aerian european vor avea zi de odihnă. Ei se vor deplasa cu autocarele la Tulcea, iar de aici cu vaporașele în Deltă. Vineri între orele 8,30 — 10,30 se va da startul într-o nouă etapă : CONSTANȚA (decolare de pe aeroportul Tuzla) — CLINCENI (escală pentru alimentarea aparatelor) — SIBIU. În ziua de 7 septembrie caravana aviatică va zbura la Arad, apoi spre Zagreb — punctul final al întrecerii.

# World Soccer

## RĂSFOIND PRESA STRĂINĂ

### CUM RĂSPUNDEM HULIGANISMULUI ?

*În revista britanică de specialitate* World Soccer, *sub semnătura lui* Philip Rising *este dezbătută problema ripostei pe care trebuie s-o primească huliganismul pe terenurile de fotbal.*

*Oferim cititorilor noștri, în rîndurile de mai jos, acest articol.*

*„Huliganismul în fotbal a atins, din nou, un nivel periculos, determinînd tot mai mulți oameni să se gîndească cum poate fi stopat acest flagel.*

*Personal, cred că atîta timp cît pedepsele sînt de așa natură încît huliganul acționează cu o nepăsare descurajantă, ne aflăm încă departe de posibilitatea îmbunătățirii situației. Măsurile recente, introduse de* James Callaghan, *ministrul de Interne, cu intenția de a spori forțele polițienești etc., sînt bune. Dar sînt ele suficiente ? Și ce se va întîmpla cu elementele turbulente după ce vor fi arestate ?*

*Prea adesea o simplă amendă constituie singura pedeapsă pentru huliganismul care uneori ajunge să provoace terorism. După părerea mea, asemenea elemente ar trebui pedepsite corporal (durerea fizică este resimțită mai mult timp) sau măcar, să fie trimise în detențiune pentru o bună bucată de vreme.*

*Mulți dintre acești vandali riscă bucuros o oarecare sumă din salariul lor săptămînal, sub forma amenzii, pentru că în mintea lor înfierbîntată, asemenea acte de huliganism constituie o „distracție". Ar trebui să existe o foarte reală, și dacă e posibil dureroasă pedeapsă, astfel încît aceștia să se gîndească de două ori înainte de a purcede la actele lor distructive.*

*Este, desigur, un mare nenoroc pentru fotbal că trebuie să aibă de-a face cu asemenea oameni. Aceștia nu sînt, de fel, suporterii sportului și nu sînt într-un totul convins că jocul în sine are vreun efect asupra comportării lor. Comportarea lor este premeditată. Și fotbalul, chiar dacă se joacă pe peluze, pe străzi, sau pe terenuri special amenajate, adună prin antenele sale aurite, mulțimea. Chiar dacă nu otrăvesc fotbalul, asemenea capete hide ar trebui să fie plantate altundeva.*

*Repet, după opinia mea singurul mod de a stîrpi huliganismul din rîndurile celor care asistă azi la meciurile de fotbal, constă în introducerea a noi și mai aspre pedepse".*

### Le SPORT en URSS

### TENDINȚE NOI ÎN GIMNASTICA FEMININĂ

*În ultimul număr al revistei „Sportul în U.R.S.S.", maestra emerită a sportului Larissa Latînina semnează un scurt comentariu referitor la noile tendințe înregistrate în gimnastica feminină. Iată ce scrie ex-multipla campioană :*

„Acum cîțiva ani, încă, a introduce în gimnastica feminină elemente complicate părea ceva de domeniul teoreticienilor antrenamentului sau al unor gimnaste izolate. Acum, însă, a devenit ceva obișnuit. Mai mult chiar, pînă și acele gimnaste care nu și-au dezvoltat suficient cultura mișcării își permit să abordeze combinații dificile. Aceasta nu mai miră pe nimeni. E aproape un paradox, dar cu cît „trucul" apare mai evident în exercițiul efectuat cu atît mi se pare mai puțin valabil pentru ansamblul exercițiului. Dificultatea — sînt ferm convinsă de acest lucru — trebuie apreciată numai în raport cu întregul, cu ușurința execuției și cu caracterul artistic al combinației în totalitatea ei. La J. O., programele prezentate de Vera Ceaslavska, Natalia Kucinskaia, Larisa Petrik și Zinaida Voronina răspundeau acestor imperative. Din diverse motive ele nu au mai participat la campionatele europene din 1969. Așa încît, cu această ocazie, au apărut și nume noi și aspirații noi în gimnastica feminină. Dar nu trebuie să ne grăbim să prezicem victoria lor și la campionatele mondiale din 1970, la Ljubljana. Sînt sigură că vor apare rivale redutabile, mai ales că actualele fruntașe au încă destule puncte slabe. Evident, de aici și pînă la întrecerea de la Ljubljana se mai pot schimba multe. Totuși, oricare ar fi tendințele modei în gimnastică, eu cred că victoria va reveni campioanelor care în truneso frumusețea și armonia autentică a mișcării".

Tiparul I.P. „Informația", str. Brezoianu nr. 23—25, București

40368

Redacția și administrația: str. Vasile Conta nr. 16, tel. 11.10.05, interurban 72 și 286. Telex sportrom buc. 180.

PROLETARI DIN TOATE ȚĂRILE, UNIȚI-VĂ!

# sportul

4 pagini 30 bani

Anul XXV — Nr. 654 (6088) ZIAR AL CONSILIULUI NAȚIONAL PENTRU EDUCAȚIE FIZICĂ ȘI SPORT Joi 4 septembrie 1969

## Astăzi etapă în campionatul masculin de handbal

Astăzi, în trei orașe din țară, au loc patru (din cele cinci cîte erau în mod normal!) partide din etapa a III-a a campionatului masculin de handbal. Cea de a cincea întîlnire, care urma să aibă loc la Baia Mare între Minerul și Dinamo București a fost amînată, deoarece bucureștenii sînt încă în turneu peste hotare. Așa că în țară au loc două jocuri: **BRAȘOV: Dinamo — Dinamo Bacău** și **CLUJ: Universitatea — Rafinăria Teleajen**, iar în **BUCUREȘTI** alte două (stadion Tineretului, de la ora 16) **Voința — Steaua** și **Universitatea — Politehnica Timișoara.**

## Cei 11 „tricolori" pentru Balcaniada de box

A fost alcătuită reprezentativa României pentru apropiatele întreceri balcanice de box de la Galați: **semimuscă**: Aurel Mihai; **muscă**: Constantin Gruiescu; **cocoș**: Pavel Nedelcea; **pană**: Gheorghe Pușcaș; **semiușoară**: Paul Dobrescu; **ușoară**: Calistrat Cuțov; **semimijlocie**: Victor Silberman; **mijlocie mică**: Ion Gorffy; **mijlocie**: Alec Năstac; **semigrea**: Marin Constantinescu; **grea**: Ion Alexe.

Prin telefon de la GH. NICOLAESCU, trimisul nostru special la Belgrad

# UN REZULTAT BUN PENTRU ECHIPA DE FOTBAL A ȚĂRII NOASTRE

# IUGOSLAVIA — ROMÂNIA 1-1 (0-1)

### Filmul reprizelor

**Emoționantă această întîlnire Iugoslavia — România, onorînd semicentenarul federației de fotbal al țării prietene, întîlnire privită cu deosebit interes și de federațiile celorlalte țări balcanice ca și de cele ale țărilor angajate în Cupa Europei Centrale, care au avut în tribuna oficială a stadionului Armatei populare reprezentanți interesați să urmărească evoluția team-urilor Iugoslaviei și României.**

**Înaintea comentariului propriu-zis al acestei partide, vom remarca un amănunt nu lipsit de interes: cea mai mare parte a celor 20 000 de spectatori care au asistat la partidă s-a decis abia la amiază să ia calea stadionului Armatei populare, la amiază cînd antrenorul Mitici a anunțat că vedeta nr. 1 a Iugoslaviei, Giaici, va juca împotriva echipei României.**

**Cum ar putea fi caracterizat jocul pe ansamblul lui? A fost o partidă de luptă — surprinzătoare chiar pentru un „amical" — ambele echipe luptînd cu ardoare pentru un rezultat favorabil. Simplificînd, vom arăta că echipa Iugoslaviei a atacat cea mai mare parte a timpului, iar echipa noastră s-a apărat, ieșind, mai des în prima repriză, mai rar în cea de a doua, din încleștarea impusă de adversară, cu contraatacuri care au reușit să dezechilibreze uneori sistemul defensiv al gazdelor.**

**Păstrînd chiar de la începutul partidei o prudență, poate exagerată, echipa noastră a lăsat adversarei sale teren și inițiativă, echipa iugoslavă manifestînd superioritate mai bine de 30 de minute din prima repriză. În această parte a jocului,**

(Continuare în pag. a 4-a)

Cea de a 30-a întîlnire dintre echipele Iugoslaviei și României, găzduită de stadionul Armatei populare, a debutat furtunos, sub semnul atacurilor echipei gazdă, care în primele 100 de secunde obține două cornere rămase fără rezultat. În min. 9, o lovitură de cap a lui Akimovici trece de puțin peste poarta apărată de debutantul echipei României, Ghiță. Chiar din primele 10 minute ale partidei ne-am dat seama că cel mai mare pericol pentru apărătorii noștri îl constituie marea vedetă a fotbalului iugoslav Giaici, introdus în ultimul moment în formație de antrenorul Mitici. Lansîndu-se în repetate și incisive curse, extrema stîngă a Iugoslaviei a aprins focarul jocului pe partea sa, unde Sătmăreanu a făcut mari eforturi pentru a-i face față. În min. 13, Petkovici trece de Mocanu, creează o fază „caldă" la poarta noastră, dar balonul, reluat cu capul le Biekovici, trece pe lîngă bară. Un minut mai tîrziu este rîndul jucătorilor români să amenințe poarta apărată de Curkovici: Dembrovschi șutează prin surprindere de la 20 de m, mingea lovește bara și revine la Domide, care trimite balonul pe lîngă poartă.

Jocul este în continuare foarte dinamic, ritmul său alert sfidînd, parcă, căldura apăsătoare de pe stadion. În min. 24, Petkovici reușește o nouă pătrundere, centrează excelent înapoi, dar Sătmăreanu, foarte atent, îi „suflă" balonul lui Giaici exact în clipa cînd acesta se pregătea să șuteze la poarta noastră.

În min. 28, echipa României obține primul corner, ca urmare a unui șut expediat de mijlocașul Dinu. Execută Dembrovschi și fotbaliștii iugoslavi acordă un nou cor-

(Continuare în pag. a 4-a)

## REACȚIA TRIBUNEI...

„La Coppa d'Italia" — desfășurată în atmosfera colorată a tribunelor lui il calcio, superbă și asurzitoare — s-a încheiat la ultima ei ediție cu victoria ultimului club la care a poposit magul H.H., A.S. Roma.

La sfîrșitul turneului final, celebrul antrenor a fost întrebat — aici ne poartă interesul argumentării noastre — cărui factor crede că datorează, în principal, izbînda — și el, „magul", recunoscut drept cel mai vanitos dintre vanitoși, a dat un răspuns simplu și, poate tocmai de aceea, surprinzător: **„Al pubblico romano..."**

Așadar, unul dintre antrenorii cei mai pertinenți ai momentului — înscăunat aici prin dovada, irefutabilă în fotbal, a rezultatelor, avînd la dispoziție un team de prima mînă — recurge la unul dintre adevărurile esențiale ale fotbalului: TRIBUNA, cu marele, imensul ei rol în peisajul sportiv al victoriei sau înfrîngerii...

Citind cuvintele lui Herrera ne întrebam — într-o raportare directă, realizată aproape involuntar — care dintre antrenorii români ar avea putința să afirme că formația sa a cîștigat grație spectatorilor.

Cu cîtva timp în urmă ne hrănea iluzia acelei **asistențe-care-poartă-echipa-spre-victorie**, dar evenimentele ultimelor sezoane fotbalistice ne-au relevat cît de neașteptat diferită a fost tribuna stadioanelor noastre: a fost placidă — ca la decisivul meci România — R.D.G., a fost indiferentă — ca la meciul Steaua — Spartak Trnava, a fost pur și simplu turbulentă — ca la meciul Dinamo — W.B.A...

Evident, ar fi o greșeală, de neiertat, actul unei eventuale generalizări, acțiunea de a-i aduce la același numitor pe toți spectatorii, de a-i băga într-un sac și de a-i arăta cu degetul, mergînd pînă la o relativă sinonimie de circumstanță: suporter de fotbal-huligan.

Nu, departe de noi o asemenea intenție... Dar, din păcate, stadioanele noastre mai cuprind încă — în ciuda notelor mari acordate publicului — elemente care în loc să îndemne asistența spre ceea ce ne place să numim galerie, o incintă la abuzuri și violență: se năpădesc cîmpurile de joc, se aruncă spre gazon sticle sau pietre, se fluieră, se fluieră minute în șir...

Și — iarăși, din păcate — reacția tribunei față de acești ultragiatori ai fair-play-ului este îndeobște toleranță, puține fiind cazurile cînd cel sau cei în cauză sînt chemați la ordine și expurgați din incinta stadionului. **De altfel, dacă ne gîndim bine, cu excepția ploieșteanului Vasile Crăciun — pe care vecinii de tribună l-au predat pe mîna organelor miliției după ce a aruncat o sticlă în teren, la meciul Petrolul — Progresul din campionatul trecut și care Vasile Crăciun — aviz amatorilor! — a fost condamnat la 6 luni închisoare — nu prea cunoaștem și alte cazuri în care spectatorii să fi reacționat în sensul liniștirii, prin metode vecine cu drasticul, a celor care trădează legile elementare ale sportivității și bunei cuviințe...**

E foarte greu, desigur, să soliciți unei asistențe, eterogenă prin definiție, să contribuie, decisiv, la victoria uneia sau a alteia dintre echipele încleștate pe gazon — deși au fost și multe asemenea cazuri —, dar e mult mai ușor (sau ar trebui să fie) — zicem noi — să soliciți acelorași spectatori să ia atitudine față de turbulenți sau recalcitranți.

Înainte de a putea să asistăm la declarații similare cu cea făcută de Herrera, înainte de a lua loc în tribunele unui stadion care să ne domine timpanele cu un nesfîrșit cor „Hai, România" sau „Hai Rapid", am dori — și nu numai noi, ci toți cei care iubesc jocul acesta cu balonul rotund — o atmosferă sănătoasă în perimetrul respectivei competiții, o atmosferă fertilă fenomenului sportiv.

Și aceasta depinde, în mare măsură, și de ceea ce numim REACȚIA TRIBUNEI...

**Ovidiu IOANIȚOAIA**

*Vasile Tudor (Dinamo), învingătorul ediției a 14-a a „Cupei Voința".*

Foto: Vasile BAGEAC

# Final entuziasmant în „Cupa Voința"

**● G. Moiceanu și C. Ciobanu — eroii ultimei etape ● Vasile Tudor a cîștigat cea de a 14-a ediție a competiției ● Hirt (Spartakus Budapesta) — primul la București**

Cea de a 14-a ediție a competiției cicliste internaționale de fond „Cupa Voința" s-a încheiat ieri în Capitală. La capătul celor aproape 600 km victoria a revenit dinamovistului Vasile Tudor care, în general, a avut o comportare constantă, apărîndu-și tricoul galben cucerit încă din prima etapă. Pe podium, alături de el, au urcat Teodor Puterity (Steaua), catapultat spre fruntea clasamentului de etapa contratimp, și Constantin Grigore (Dinamo) — ciclistul care a încercat pînă la epuizare să-și apropie victoria. În plutonul celor evidențiați se mai găsesc Vasile Burlacu (Steaua), Nicolae Ciumeti (Dinamo), Gabriel Moiceanu (Dinamo), Șt. Cernea (Steaua), Ion Ardeleanu (Steaua), C. Ciobanu (Voința).

Tradiționala competiție „Cupa Voința" — organizată de UCECOM și A. S. Loto-Pronosport — s-a bucurat de excelente condiții de desfășurare. Organizarea tehnică și administrativă a fost la înălțime, oferind concurenților posibilitatea de a realiza o cursă de bună valoare, rapidă, cu faze dinamice, deosebit de interesante. Remarcabilă a fost și activitatea juriului de arbitri.

Ultima etapă, a 5-a, disputată miercuri pe ruta Rm. Vîlcea — București (173 km), a avut o desfășurare agitată. Suita de cățărări — Dealul Negru (învingător V. Selejan), Dedulești (Șt. Cernea) și Cristești (V. Selejan) — a fărîmițat, chiar de la începutul cursei, plutonul. Coborîrea mai întîi și porțiunea de plat, apoi, care preced intrarea în Pitești au permis multora dintre cei sufocați de urcușuri să revină la sînul plutonului. La km 45 înregistrăm un prim atac susținut cu seriozitate: din grupul masiv se desprind C. Grigore, T. Puterity, St. Rusen, Vasile Tudor, D. Nemțeanu, Kornmeir și C. Popescu. Lezat în interesele proprii, Vasile Burlacu și locotenenții săi mină plutonul pe urmele fugarilor. După 6 km, integritatea grupului este refăcută. Sprintul din Pitești revine lui Vasile Tudor, urmat de Șt. Cernea și V. Burlacu.

Momentul următor aduce una din cele mai interesante faze ale acestei atît de frumoase curse: la km 61 fug din pluton **Gabriel Moiceanu** și **Constantin Ciobanu.** La început totul pare o glumă. Plutonul nu reacționează la această acțiune efectuată cu 112 km înainte de sosire. Ce vor fi gîndit însă fugarii? Ei se așternă la drum, schimbă corect la trenă, măresc ritmul pînă la limitele posibilităților lor. Notăm diferența la km

**Hristache NAUM**

(Continuare în pag. a 2-a)

*Astăzi, primele starturi*

# Beliz-Geiman, Prokopenko, Stolte, Borloy — capetele de afiș ale Dinamoviadei

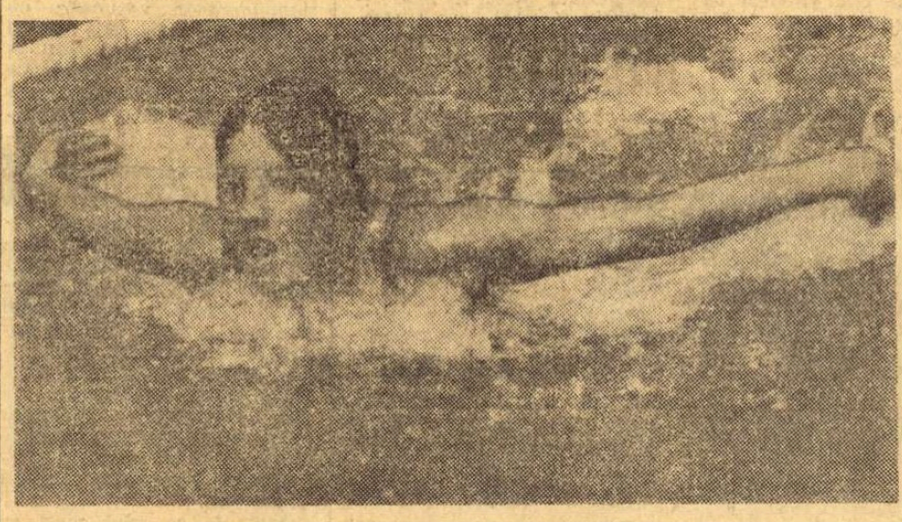

Concurs de gală în piscina din Ștefan cel Mare. Timp de 4 zile, iubitorii natației din Capitală vor fi martorii unor întreceri de mare amploare, care reunesc la start sportivi din 7 țări. În program și meciuri de polo.

### Evelyne Stolte în fruntea înotătorilor din R. D. Germană

Proaspăta campioană europeană de juniori la 200 m delfin și medaliată cu argint la 200 m mixt este lidera puternicei delegații de înotători din R.D. Germană. Alături de *Stolte*, vor mai urca pe blocstarturile bazinului Dinamo în aceste zile *Lutz Unger* (2:01,0 — 200 m liber), *Guntram Shock* (60,9 — 100 m delfin), *Christiane Kabelitz* (2:19,0 — 200 m liber și 4:53,1 — 400 m liber), *Marion Krause* (63,7 — 100 m liber și 2:18,4 — 200 m liber), *Andrea Eife* (9:57,3 — 800 m liber), *Christine Solski* (1:19,7 — 100 m bras) și *Rosemarie Kother* (2:33,9 — 200 m delfin).

### Matyas Borloy — unul dintre fenomenele natației din Ungaria

Lotul sportivilor maghiari este mai redus, dar din alcătuirea sa se desprinde tînărul *Matyas Borloy* (17 ani), unul din reprezentanții noului val, care s-a afirmat puternic în acest sezon. Cartea sa de vizită: 4:16,0 la 400 m liber (cel mai puternic adversar pentru S. Beliz-Geiman) și 2:15,0 la 200 m spate. Împreună cu el, *Ali Csaba* (2:15,4 la 200 m delfin), *Zsuzsa Toth* (15 ani) cu 69,5 la 100 m delfin și *Csaba Csatlos* (55,8 — 100 m liber) vor figura cu siguranță printre protagoniștii probelor respective.

### Va reveni Cristina Balaban la probele de spate?

Prof. Remus Drăgușanu este destul de tăcut în aceste zile. Antrenorul dinamoviștilor bucureșteni are destule probleme în alcătuirea unui lot care să reprezinte clubul său cît de cît onorabil, cunoscută fiind valoarea deosebită a oaspeților, și mai mult ca sigur că el va fi nevoit să apeleze și la garnitura de copii a secției dinamoviste. În orice caz, atu-urile sale rămîn *Albert Covaci* și *Cristina Balaban.* Aceasta din urmă va lua startul și în probele de spate ce au consacrat-o, în urmă cu trei ani, pe plan internațional.

### Ce veți putea urmări în aceste zile

ASTĂZI, *de la ora 9:* serii la 100 m liber (b), 200 m liber (f), 100 m spate (f), 200 m spate (f), 400 m mixt (b), 100 m bras (f) și 4×100 m liber (b); *de la*

(Continuare în pag. a 2-a)

*Evelyne Stolte, una din protagonistele întrecerilor de înot*

Foto: B. VASILE

ÎN PAG. A 3-A: Rubrica „BALONUL E ROTUND" Semnată de P. STEINBACH

## Echipa României pentru „Tour de l'Avenir"

A fost alcătuită echipa României care va lua parte la „Tour de L'Avenir": Vasile Tudor, Alex. Sofronie, Constantin Grigore, Ștefan Cernea, Ion Cosma, Teodor Puterity, Gabriel Moiceanu și Nicolae Ciumeti. Antrenor: prof. Nicolae Voicu.

## Motocrosiștii români — locul II în „Cupa Dunării"

Echipa de motocros a României formată din Ștefan Chițu, Cristian Dovidș, Aurel Ionescu și Otto Ștefani a avut o frumoasă comportare în concursul (clasa 250 cmc) dotat cu „Cupa Dunării", desfășurat pe un traseu din orașul iugoslav Karlovac. Alergătorii noștri au ocupat locul II, după formația Cehoslovaciei, fiind urmați în clasamentul pe națiuni de motocicliștii iugoslavi. Sportivii români vor participa duminică la un nou concurs internațional, programat în orașul Maribor.

## SELECȚIE ÎN VEDEREA J.B. LA TENIS DE MASĂ

În zilele de 1 și 2 septembrie s-a desfășurat la Iași concursul de verificare la tenis de masă în vederea participării sportivilor noștri la apropiatele Jocuri Balcanice. Pe locul I — Șerban Doboși (C.S.M. Cluj), cu 7 victorii, setaveraj 21:1. Pe locul II, Dorin Giurgiucă (C.S.M. Cluj) — 5 v, 18:11; pe locul III Șerban Luchian (Progresul Buc.) 5 v — 15—12, iar pe locul IV Adalbert Rethi (Voința Arad) cu 4 v, 16—15.

**D. DIACONESCU**
coresp. principal

## PADAR MONDIAL

# ZOLDER „bulevardul" nemulțumirilor

**Prea mare a fost șocul produs de prăbușirea lui Merckx în capcana neîndurătoarei coaliții de la Zolder pentru ca ecoul său să se fi stins atît de curînd. Presa de specialitate continuă să se ocupe de campionatul mondial de ciclism pe șosea al profesioniștilor pe care-l consideră fără menajamente: „o tristă caricatură de competiție mondială" (France-Soir), „o probă incoerentă, abracadabrantă" (L'Aurore), „falimentul unui campionat mondial" (Het Volk), „farsa de la Zolder" (La semaine sportive), „loteria de la Zolder" (Stadio).**

**Este evident, nemulțumirea produsă de această competiție de maximă importanță a avut un caracter general. S-au manifestat, însă, divergențe de opinii cu privire la cauzele care au generat-o.**

Ziarul belgian *„Les Sports 69"* ca și cotidianul francez *„L'Equipe"* consideră că rădăcina răului o constituie actuala formulă de disputare pe echipe naționale și pledează pentru echipe de mărci care au o componență multinațională.

După R. Jacobs, de la „Les Sports 69" formula actuală a echipelor naționale este depășită *„pentru că îi pune pe alergătorii selecționați sub conducerea unor persoane care, foarte adesea, nu au nici un mijloc ca să-și afirme autoritatea".*

*„Poate este mai „măreț"* — scrie mai departe R. Jacobs — *să opunem două drapele decît o marcă de pastă de dinți uneia de mașini de spălat. Dar cum să aperi o formulă cînd știi că ea are un fundament cu totul fals?... ...Dezechilibrul echipelor în ceea ce privește reprezentanții pe națiuni nu constituie un argument valabil. Belgienii sînt adesea majoritari în marile curse clasice ale calendarului internațional".* (N.N. Să nu uităm că ziarul este belgian!)

Iată, însă, un alt punct de vedere. Ni se pare mai pertinent, mai lucid. Îl exprimă Claude Parmentier în *„Miroir Sprint"*, în trei puncte clar formulate.

1. *Parcursul.* Comisia tehnică a U.C.I. a comis o gravă greșeală alegînd circuitul automobilistic de la Zolder ca teatru al unui campionat mondial de ciclism. Pe un circuit de kermeză fără nici o

**Ion F. BACIU**

(Continuare în pag. a 4-a)

**Pe acest circuit lung de circa 8 km, confortabil ca un „bulevard", campionatul mondial al rutierilor profesioniști s-a transformat într-o comedie amară.**

# La Tg. Mureş, sportul de performanţă cunoaşte un puternic reviriment

Am găsit frumosul oraş de pe Mureş mai plăcut decît oricînd. O dimineaţă însorită făcea ca pitorescul, înlănţuirea dintre vechi şi nou, curăţenia, verdele crud al coroanelor copacilor şi al peluzelor de iarbă să iasă şi mai mult în evidenţă, toate dînd un aer vesel, prosper. Vrînd parcă să completeze această atmosferă, un meci de volei, ce se disputa pe complexul Voinţa făcea ca încurajările să se audă pînă în stradă, iar la sfîrşitul lui aplauzele furtunoase au atras la teren chiar şi pe cei mai puţin obişnuiţi ai sportului pentru a felicita echipa masculină Voinţa Tg. Mureş, învingătoare într-un joc de calificare în divizia B. Un succes modest, dacă este privit singular. Ştiind, însă, că se adaugă unui întreg şirag de victorii obţinute de sportivii mureşeni în ultima vreme el capătă o altă valoare şi întăreşte convingerea că aici nu se mai bate pasul pe loc (aşa cum s-a făcut, din păcate, mulţi ani în şir), că, în sfîrşit, vechea şi puternica tradiţie nu mai este considerată singurul factor hotărîtor al progresului. La Tg. Mureş, oraşul cîndva celebru prin... celebrităţile sale (internaţionalii Füllöp — la baschet, polo şi hochei, Ferencz — baschet şi polo, Deak — baschet şi polo, Elek, Koos, Marosi, Kadar — baschet, Daroczi şi Simon — polo, fraţii Incze — la hochei şi fotbal etc.), s-a produs mult doritul şi mult aşteptatul reviriment.

**DIN NOU ÎN „A"**

Anul trecut, lumea sportivă din Tg. Mureş era tare întristată. Şi, pe bună dreptate. Reprezentantele oraşului, într-un sport iubit de localnici şi care făcuse cîndva faima oraşului — baschetul — retrogradaseră din divizia A. Ca urmare a lipsei de colaborare între forurile care ar fi trebuit să fie interesate, formaţia masculină Comerţul şi cea feminină Mureşul urmau să joace în „B". A fost, putem spune, un cutremur pe care l-au simţit în primul rînd foştii internaţionali, lezaţi în mîndria lor. Au urmat înviorarea loturilor cu elemente tinere (mai puţin pretenţioase şi mai conştiincioase) şi o pregătire ceva mai serioasă şi lucrurile au început să se îndrepte. După numai un sezon, Comerţul şi Mureşul au revenit în „A".

Ceea ce completează acest succes, este şi remarcabila comportare a formaţiilor de juniori şi junioare din Tg. Mureş. Fetele de la Liceul „Bolyai-Farkas" (antrenor prof. Gh. Füllöp) şi băieţii de la Şcoala sportivă (prof. I. Torday) s-au calificat pentru turneul final al diviziei naţionale a şcolarilor şi juniorilor, unde au cucerit medaliile de argint, performanţe care vorbesc de la sine despre calitatea selecţiei şi a muncii de instruire. Se spune, însă, că dacă un talentat junior (Gh. Magoş) nu ar fi fost promovat din echipa liceului la Comerţul, „Bolyai-Farkas" ar fi cucerit primul loc în divizia şcolarilor. Ceea ce este posibil, dar nu trebuie uitat că aportul lui Magoş a fost poate decisiv în revenirea echipei Comerţul în divizia A. Ba chiar credem că ar trebui să dea de gîndit diriguitorilor sportului şcolar din Tg. Mureş care pun uneori mai mult preţ pe performanţele obţinute de formaţiile şcolăreşti şi, ca urmare, se opun transferării elementelor valoroase în rîndurile componenţilor reprezentanţelor oraşului.

**ŞI ALTE SUCCESE**

Ar fi nedrept şi incomplet să măsurăm revirimentul sportului mureşan doar prin promovarea celor două divizionare în „A". Să nu uităm că, la campionatele naţionale de patinaj viteză, juniorii şi copiii de la clubul Mureşul, antrenaţi de Carol Gall, au cucerit 12 locuri I, 12 locuri II şi 9 locuri III, ceea ce reprezintă succese ieşite din comun. Culmea, baza pregătirii s-a făcut... pe uscat, gheaţa durînd iarna trecută cel mult 30 de zile (ca să nu mai vorbim că ani de-a rîndul ea a lipsit cu desăvîrşire). Nu ar fi util ca experienţa antrenorului Carol Gall să fie împărtăşită şi altora dintre cei ce se ocupă de acest sport?

Tot în rîndul succeselor sportului mureşan poate fi trecută şi activitatea studenţilor de la I.M.F. Şeful catedrei de educaţie fizică, prof. A. Kakucs (de altfel, un vechi şi pasionat îndrumător al sportului local) împreună cu colegii săi nu pridideşte să organizeze cît mai bine numeroase competiţii inter-ani şi inter-facultăţi. Complexul de la I.M.F. este asaltat zilnic de sute de studenţi care împletesc armonios orele de studiu cu cele de dezvoltare fizică. Ce păcat, însă, că un nucleu atît de puternic, dotat cu cea mai bună bază sportivă a oraşului, nu este capabil să ajute în mai mare măsură activitatea de performanţă a sportului mureşan...

În sfîrşit, nu putem să nu amintim de saltul natatiei mureşene. Covaci, Benedek şi Nagy constituie un trio de mare valoare, capabil să doboare recorduri şi să cucerească titluri de campioni naţionali. Avem convingerea că, urmînd exemplul acestora, alţi tineri vor păşi cu hotărîre pe treptele măiestriei. Hărnicia şi experienţa antrenorului Totpal Iosif sînt o chezăşie a viitoarelor succese. Cît priveşte polo-ul, şi el cîndva fruntaş în ţara noastră, continuă să se zbată în anonimat. Din păcate...

**DE CE NU ŞI CANOTAJ?**

Punem întrebarea, deoarece puţine sînt oraşele din ţară care au condiţiile oferite de Tg. Mureş. Pe Mureş, la baza Liceului „Bolyai-Farkas", există un spaţios hangar capabil să adăpostească 80 de schifuri. Deocamdată, pentru început sînt disponibile 25 de ambarcaţiuni, dintre care 15 gata să fie folosite pentru concurs. Deci, bază materială există, ba chiar şi sprijinul însufleţit al multor părinţi ai elevilor, care au contribuit efectiv la construirea bazei. În plus, poate chiar element esenţial, în Tg. Mureş se află două personalităţi marcante ale canotajului româneşc: Francisc Cerhati şi Georgeta Füllöp. Un antrenor emerit şi o fostă campioană a căror valoare ar putea fi exploatată în folosul tineretului mureşan.

**CONCENTRAREA FORŢELOR, CONDIŢIE ESENŢIALĂ**

Am înregistrat cu multă satisfacţie succesele obţinute de sportul mureşan, mai bine zis de unele ramuri ale lui. Faptul este îmbucurător, mai ales că rezultatele se răsfrîng şi asupra unor loturi naţionale, cum sînt cele de înot şi atletism care au în Covaci, Nagy, Benedek (înot), Dosa şi Biro (atletism) elemente de certă valoare. Se pune, însă, întrebarea: nu ar fi posibilă o mai judicioasă repartizare a forţelor sportive mureşene? În localitate există, e drept, un club sportiv orăşenesc: Mureşul. În afara lui mai funcţionează unităţile sportive Voinţa, Comerţul, Liceul „Bolyai-Farkas", Şcoala sportivă I.M.F. şi Institutul Pedagogic. Făcînd o succintă statistică, vom constata că forţele de care dispun mureşenii sînt foarte dispersate, ceea ce, normal, le diminuează simţitor din posibilităţile de obţinere a unor performanţe superioare. Cauza este aceeaşi observată şi în alte oraşe: dorinţa fiecărui club sau a fiecărei asociaţii de a obţine rezultate bune, la un anumit nivel, de obicei mediocru. Ce s-ar întîmpla, însă, dacă cei interesaţi ca oraşul Tg. Mureş să fie reprezentat la cel mai înalt nivel şi-ar impune punctul de vedere în faţa celor aflaţi în goană după succese mărunte şi efemere? Răspunsul nu este greu de aflat. Rămîne doar ca cei ce se mai agaţă de performanţe obscure să vadă ceva mai departe. Iar atunci cînd vor reuşi acest lucru, se vor mîndri şi ei cu succesele ce vor fi realizate de adevăratele reprezentante ale oraşului, unităţi complexe la care să contribuie toţi factorii interesaţi, direct sau numai indirect.

D. STANCULESCU

# „Sportul — unul din factorii care ajută la educarea tineretului"...

**...este de părere prof. MIRCEA CUCU, inspector general al Inspectoratului de învăţămînt al Municipiului Bucureşti**

*— Din procesul de educaţie a elevilor nu lipseşte, cum este şi firesc, preocuparea pentru comportamentul tineretului studios în societate* — ne spune profesorul MIRCEA CUCU, în calitatea sa de inspector general al Inspectoratului de învăţămînt al Municipiului Bucureşti.

— Şi atunci, cum vă explicaţi acele manifestări necorespunzătoare ale spectatorilor de pe stadioane, din rîndul cărora fac parte şi elevi?

— *Comportamentul în public, la orice vîrstă, este în cea mai mare măsură rezultatul educaţiei primite, la care, bineînţeles, că se alătură şi influenţa mediului, de cele mai multe ori determinantă.*

— Ne-am adresat dv. pentru că Bucureştiul numără peste 200 000 elevi. Şi întotdeauna, la manifestările sportive de anvergură, cîteva mii dintre spectatori sînt şcolari. Fie că unii dintre ei participă chiar direct la ele, toţi sînt însă martori la unele abateri de la etica cetăţenească. Prin cuvîntul dv. am dori să obţinem o imagine a însuşi ansamblului problemei, privind-o nu numai prin optica prezentului, ci şi prin aceea a viitorului.

— *Orele de educaţie fizică, de activităţi sportive, nu se rezumă azi, în învăţămîntul nostru, numai la îndrumarea exerciţiului fizic propriu-zis, ci şi la formarea unei mentalităţi noi, sănătoase, la şlefuirea virtuţilor morale pe care le desăvîrşeşte conţinutul acestei pedagogii practicate de cele 800 cadre didactice de specialitate, la catedrele de specialitate. Simultan, competiţiile interşcolare întreţin un spirit de emulaţie fundamentat pe lealitatea întrecerii şi recunoaşterea valorii adversarului.*

*În acest fel se valorifică şi elemente pentru sportul de performanţă în măsura în care se creează şi se întăreşte continuu o tradiţie sportivă în şcoli, ca un fel de preambul al afirmării de mai tîrziu, la nivelul unor cluburi de performanţă, în arene publice.*

— E frumos ceea ce năzuiţi şi, totodată, ceea ce desigur obţineţi, într-o bună măsură. Nu ne-aţi vorbit, însă, despre abaterile disciplinare ale acelor elevi refractari la buna comportare de care trebuie să dea dovadă atunci cînd, aflaţi în tribunele unui stadion, vizionează o întrecere sportivă.

— *Socot că tulburătorii disciplinei în stadioane sînt la fel de vinovaţi ca şi cei ce fac gălăgie într-o sală de conferinţe sau într-una de teatru ori de cinematograf. Oricare ar fi starea de euforie prilejuită de victorie sau, dimpotrivă, indignarea spectatorului, de orice vîrstă, împotriva unei nedrepte decizii a arbitrului, buna cuviinţă, respectul pentru ordinea publică, pentru liniştea vecinilor de bancă trebuie să constituie frîne hotărîte care să tempereze anumite porniri şi să determine o comportare civilizată, mai ales în cazul elevilor, copiii de azi, cetăţeni de mîine ai ţării.*

*Eu socot că rolul şcolii trebuie să fie cu atît mai activ, în preocuparea continuă de disciplinare a maselor de tineret, cu cît printre spectatorii stadioanelor se află şi elevi de la cursurile serale, ca şi din învăţămîntul fără frecvenţă — oameni în toată firea, care aparţin încă şi şcolii.*

*Cred că dezordinile îşi au geneza într-o psihoză de esenţă temperamentală şi, în acelaşi timp, într-o gravă carenţă de educaţie.*

*Se vorbeşte despre educaţie în şcoală, despre educaţie în familie, despre educaţie în societate dar nu se subliniază suficient că educaţia în societate comportă şi modul de manifestare în tramvai, pe stadion — mai ales pe stadion. Socot că nu trebuie să fii cuviincios numai în clasă, în laborator sau în cancelaria directorului şcolii unde eşti elev — şi în schimb să ai impacienţe vehement gesticulate (şi chiar gălăgioase) cînd faci coadă la o librărie pentru a-ţi cumpăra o carte supersolicitată, în zilele de mare afluenţă.*

*Şcolii, cadrelor didactice, le revin sarcini — statutate de altfel şi de normele pedagogice — în materie de pregătire a modului de comportare a elevilor în mediul public şi nu sînt puţine catedrele de educaţie fizică din şcoli care au programat cicluri de conferinţe educative, întîlniri cu sportivi cunoscuţi ca şi dezbateri colective menite să facă mai ascuţit simţul de răspundere individuală al fiecărui elev.*

*Marile posibilităţi pe care le are şcoala şi sub raportul educaţiei în public îşi află în sport un mijloc eficient de aplicare a nobilelor principii care, pornind de la elementul atractiv al unei competiţii, să ajungă la faza în care bravura şi lealitatea încununează comportamentul fiecărui tînăr — expresie sinceră a unei mentalităţi sănătoase. Atins acest obiectiv, nici un elev nu va mai participa la manifestări nesportive, ci, dimpotrivă, fiecare va deveni un spectator disciplinat acum, temperat mîine.*

*Şcoala are în sport un factor de bază în preţiosul şi dificilul proces de formare a caracterelor, de afirmare a celor mai sănătoase virtuţi ale tinerilor de azi, cetăţenii de mîine ai ţării.*

★

Desigur, n-ar fi lipsit de interes să cunoaştem şi opiniile factorilor de răspundere din lumea studenţească în problema comportamentului tineretului universitar în public şi la manifestările sportive.

RALUCA VLADUŢ


În săptămîna 1—7 sept.

**LA CINEMATOGRAFUL TIMPURI NOI DIN CAPITALĂ**

**un nou program de scurt metraje româneşti**

**RAPSODIE DOBROGEANĂ**

Scenariul: Ion Visu
Regia: Radu Hangu, Vasile Mînăstireanu

**PORTRETE ŞI PICTURĂ MILITANTĂ ÎN OPERA LUI GH. M. TATTARESCU**

Scenariul şi regia: Gheorghe Horvath
Imaginea: Ilie Cornea

**RÎPA ROŞIE**

Scenariul: St. Penu, L. Manolache
Regia: Stelian Penu
Imaginea: L. Mărculescu

**GAUDEAMUS**

Scenariul şi regia: Eugen Popiţă
Imaginea: Ştefan Fischer.

**ANUL TRECUT LA BRAŞOV**

Film realizat de: Octav Ioniţă, Andrei Plăcsintar, Mircea Sîntimbreanu

ORIZONT ŞTIINŢIFIC NR. 7/1969


# TELEcronica

## Transmisiile de pe arena „Venus", în '69

Vineri după-amiază, Ţopescu m-a adus pe meleagurile copilăriei, cînd nu eram Belphegor, ci Humis. Eh, ce viaţă! N-aveam bani să intru pe Venus, n-aveam (încă de pe atunci) vocaţie să mă rog şi să mă căciulesc la poartă şi mă instalam pe lîngă şmecheri mai mari, ocupanţi mult mai îndreptăţiţi decît mine la găurile gardului. Aceştia ne povesteau meciul văzut prin vizor şi eram mulţumiţi. Aveam o generaţie de crainici la gard cum nu apar două într-un secol. Nu ştiu pe unde s-a pierdut. Şi mai erau crainicii din pom care se interferau cu cei de jos, încît aveam, de obicei, două transmisii şi puteam face o medie. Crainicii din pom, privilegiaţi ai soartei, erau şi ei buni dar, cum se întîmplă, nu atît de buni ca acei care se chinuiau pe sol. Crainicii din pom, nu ştiu de ce, nu s-au pierdut. Mai avem şi azi crainici în pom... Vineri, ca să revin, Ţopescu a spus din capul locului, cu acea plăcere autoironică dezvoltată foarte bine zi de zi, că ne va transmite atletismul balcanic ascultînd la cască în studio, comentariul confratelui bulgar, „limbă" pe care n-o stăpîneşte perfect, dar a cărei numărătoare pînă la 10 o cunoaşte... Urma, deci, ca amicul bulgar să ne spună ce se întîmplă pe stadion, iar Ţopescu să ne traducă ce spunea bulgarul. Eram ca pe Venus, copil la vizorul gardului. O să-mi spuneţi că aici aveam televizor, eram băiat mare şi posedam imagine, care imagine spunea totul. Ei bine, nu — imaginea nu spunea totul, ea vorbea greu, deseori mormăia, alteori murmura, şi mai ales lipseau cifrele, fără de care atletismul cade în „poezie", în ceea ce băieţii duri şi simpatici numesc liru-liru. Or, „camerele" nu aveau cronometrele lor şi nici nu căutau repede cifrele, tabelele şi ceasurile de pe stadion. Încît, în lipsă de imagine elocventă, aveam nevoie de un cineva care să ne spună prin viu grai ce se întîmplă. Operaţia aceasta se făcea, într-adevăr, după ureche — Ţopescu ne e martor. Intram în posesia unor informaţii stupefiante: „nu ştiu dacă Zamfirescu e pe locul trei, comentatorul nu anunţă nimic...", „sînt convins că nu greşesc, acesta e Caraiosifoglu...", „cred că pe locul doi a venit Neamţu...", „cred, mi se pare, nu sînt sigur, să mai vedem...". Toate acestea, într-o transmisie de la cîteva sute de kilometri, în secolul 20, cînd ştim precis ce mănîncă oamenii pe Lună!

Serios vorbind — vina nu e a lui Ţopescu. El era copil, ca şi noi. Dar vine o vreme cînd a fi copil e foarte antipatic. Înţeleg cu greu că nu s-a putut trimite teleom pînă în Mexico. Dar nici pînă la Sofia? Bănuiesc că sînt cîteva persoane convinse şi încîntate că se poate face foarte bine televiziune sportivă din studio, la cască, la gard, din pom, ca pe Venus, în 1938. Trebuie să li se spună — cu blîndeţe, cu fermitate, cu tot respectul pentru problema economiilor — că nu se poate şi că pierdem mai mult decît economisim! La Stuttgart, cînd cineva a mărturisit unor confraţi cehi şi iugoslavi că noi transmitem din studio meciul Europa — America, oamenii aceia s-au uitat la el ca la un marţian.

Acestea fiind zise, să adaug că duminică fotbalul cu Videriu — regizor, cu Şvabi şi Păsat la aparate şi Eftimie Ionescu (cu „tirul" încă nereglat, după o pauză prea lungă), ne-a dat o altă viaţă. Să fie într-un ceas bun?

BELPHEGOR

# Pescarii sportivi — la două campionate mondiale

În ultimele săptămîni cei mai buni pescari sportivi români s-au aflat în febra pregătirilor în vederea celor două mari competiţii, la care vor fi prezenţi cei mai buni pescuitori din lume, campionatele mondiale. Pescarii selecţionaţi la proba staţionară s-au antrenat pe diferite rîuri prinzînd sute şi sute de peşti, iar lansetiştii pe gazonul verde al stadioanelor, aruncînd cît mai departe şi mai precis mica bilă de metal legată de firul de nylon.

Vom sublinia că, în ultimii ani, pescarii noştri au obţinut unele rezultate internaţionale bune, care i-au situat printre protagoniştii „mondialelor". Astfel, echipa reprezentativă de pescuit staţionar a cucerit un titlu mondial (în 1965), iar la ediţia de anul trecut a competiţiei s-a clasat pe locul II, iar la individual, pescarul bucureştean, *Ion Pană* a cucerit medalia de argint. Tot la staţionar, sportivii români au repurtat o dublă victorie la cea de a IV-a ediţie a concursului internaţional *„Cupa prieteniei"* (Schwedt — R.D.G. 1969), cîştigînd întrecerea atît pe echipe, cît şi la individual prin *Gheorghe Timoleon*.

La mondialele de lansetă, succesele au fost mai puţin spectaculoase. Totuşi în panoplia de trofee pescăreşti a A.G.V.P.S. putem vedea cîteva medalii cucerite de lansetiştii români: 2 de bronz (cîştigate la C.M. din Iugoslavia în 1962) şi una de argint (la C.M. din R.D.G. 1968).

Cele două campionate mondiale din acest an au loc în R.F. a Germaniei: între 4—6 septembrie la Kiel, C.M. de lansetă, iar la 7 septembrie, la Bad Oldeslohe, pe rîul Trawe, cel de pescuit staţionar. Echipele româneşti, care participă la aceste importante confruntări, sînt alcătuite din următorii: *Gh. Timoleon, V. Fleşeri, M. Stoenescu, I. Pană* (toţi din Bucureşti), *V. Gorgan* (Giurgiu) pentru proba staţionară, *N. Virlan, V. Tăruş* (Bucureşti), *V. Porjolt* (Cluj) şi *S. Lacko* (Arad) pentru probele de lansetă.

T. RABSAN

# O necesitate — concursul de selecţie pentru Balcaniadă

Recent încheiata ediţie a campionatelor naţionale de juniori, unde au luat startul numeroşi tineri care s-au afirmat în diverse perioade nu a oferit selecţionerilor echipelor naţionale pentru Balcaniadă prea multe semne încurajatoare. În cele 4 zile de concurs, cu toată bunăvoinţa, nu am putut nota decît 5 noi candidaturi; cele ale lui Sebastian Cosmescu, Petre Teodorescu, Zeno Opriţescu (ştafetă), Mihai Movanu şi Georgeta Cerbeanu, care şi-au cucerit pe merit cîte un paşaport pentru Izmir. Prea puţine nume, însă, pentru a rezolva toate problemele pe care le incumbă participarea la cea dintîi Balcaniadă, unde fiecare ţară va alinia la startul tuturor probelor cîte doi concurenţi.

Iată de ce, mai mult ca oricînd, un veritabil concurs de selecţie în următoarele 3—4 zile se impune cu deosebită necesitate. Federaţia de specialitate a greşit omiţînd acest lucru înaintea precedentelor competiţii internaţionale şi ne-am trezit că singurul element cu şanse serioase pentru o medalie la „europenele" de juniori, Gh. Lupu, a rămas la Bucureşti. Şi tot datorită acestui lucru nu am putut alinia, atît la Varşovia cît şi la Dubrovnik, reprezentativele ideale pentru Cupa Europei. A repeta cu bună ştiinţă această eroare ar fi însă şi mai grav...

După părerea noastră, pentru probele de craul ar trebui din nou verificaţi H. Schier, M. Slavic (la 400 m), Vl. Moraru, Z. Opriţescu, S. Cosmescu, E. Almer şi D. Naghi, iar pentru cele de spate, Z. Giurasa, M. Movanu, T. Şerban, Şt. Benedek şi M. Hohoiu. La delfin (A. Covaci, E. Almer şi I. Miclăuş) şi bras (V. Costa, A. Şoptereanu şi P. Teodorescu) soluţiile pot fi găsite mult mai uşor.

Multe semne de întrebare ridică şi selecţionata feminină, căreia trebuie să i se acorde o atenţie sporită. La ora actuală, candidate cu şanse apar: L. Dan, A. Şterner, C. Balaban, A. Andrei, G. Gonos, G. Şovago (craul), C. Stănescu, A. Georgescu, C. Viţeu, A. Mihăescu, R. Petruică (bras), C. Balaban, A. Andrei, C. Kokay (spate) şi A. Şterner, G. Cerbeanu, N. Ştefănescu, A. Groza (delfin).

— a. v. —

# Dinamoviada

*(Urmare din pag. 1)*

*ora 10,30:* 3 meciuri de polo; *de la ora 16:* finalele probelor de înot.

VINERI, *de la ora 8:* trei meciuri de polo; *de la ora 11,45:* serii la 100 m liber (f), 200 m liber (b), 200 m spate (f), 100 m spate (b), 400 m mixt (f), 100 m bras (b), 4×200 m liber (b) şi 4×100 m liber (f); *de la ora 17:* un meci de polo; *de la ora 19:* finalele probelor de înot.

SÎMBĂTĂ, *de la ora 8:* trei meciuri de polo; *de la ora 11,45:* serii la 400 m liber (b), 200 m delfin (f), 100 m delfin (b), 200 m bras (f), 200 m mixt (b), 800 m liber (f) şi 4×100 m mixt (b); *de la ora 17:* un meci de polo; *de la ora 19:* finalele probelor de înot.

DUMINICĂ, *de la ora 8:* trei meciuri de polo: *de la ora 11,45:* serii la 400 m liber (f), 200 m delfin (b), 100 m delfin (f), 200 m bras (b), 200 m mixt (f), 1 500 m liber şi 4×100 m mixt (f); *de la ora 17:* un meci de polo; *de la ora 19:* finalele probelor de înot.

# România — Iugoslavia B 3-3 la Dubrovnik

În cel de al treilea meci susţinut în cadrul turneului internaţional de polo de la Dubrovnik, selecţionata României a obţinut un modest rezultat de egalitate, 3—3 (0—0, 1—2, 2—1, 0—0), cu formaţia secundă a Iugoslaviei. Golurile echipei noastre au fost realizate de Rusu, Szabo şi Ţăranu. A aribtrat Angella (Franţa).

Partida decisivă a turneului a opus reprezentativele Iugoslaviei şi Italiei. Gazdele au obţinut o victorie la limită, cu scorul de 6—5 (4—2, 0—2, 2—1, 0—0). Clasamentul final: 1. Iugoslavia, 2. Italia, 3. România, 4. Iugoslavia B.

# Sofia, 1962: România domină din nou boxul balcanic

## ● Şapte „tricolori" medaliaţi cu aur

*La întrecerile balcanice din 1962, disputate pe stadionul „Drujba" din Sofia, participarea a fost mai restrînsă. Doar selecţionatele României, Turciei şi Bulgariei şi-au disputat titlurile.*

*Competiţia a fost dominată şi de data aceasta de sportivii români, care au reuşit să păstreze „Cupa Balcanică". Tînărul Constantin Ciucă, înlocuitorul lui Dobrescu, l-a pus k. o. în ultimul rund pe turcul Alpan, cu o directă bine plasată la cap. Nicolae Puiu nu şi-a dezmînţit faima de puncheur, obligîndu-l pe Ergönül (Turcia) să abandoneze în minutul cinci de luptă, după ce acesta din urmă fusese şi avertizat pentru obstrucţii. Ion Dinu s-a întîlnit tot cu un boxer turc (Akyldiz), pe care l-a dominat net două reprize, cîştigînd la puncte. Avertizat de două ori în repriza secundă, numărat o dată în ultima, turcul Köken a pierdut detaşat meciul cu Mihalic. Căutînd prea mult lovitura decisivă Nicolae Stoenescu a fost învins de tînărul bulgar Radev, iar Virgil Badea, cu toate că a dominat (dar infructuos) a cedat lui Maxim Todorov (Bulgaria). În schimb, Ion Monea boxînd sigur, l-a eliminat pe redutabilul pugilist bulgar Paparizov. Foarte greu s-a descurcat Mihai Nicolau în partida cu turcul Koskunoglu, pe care l-a depăşit de puţin la puncte. Constantin Gheorghiu şi Vasile Mariuţan au evoluat direct în finale.*

*În ultima reuniune a Balcaniadei s-au calificat, aşadar, 8 pugilişti din ţara noastră. Bulgarul Panaiotov l-a întrecut pe merit pe Ciucă. Puiu, cu un upercut bine plasat l-a pus k. o. în rundul 2 pe Mihail Mitev (Bulgaria); Gheorghiu a făcut o adevărată demonstraţie şi a cîştigat detaşat meciul cu bulgarul Traikov; Dinu l-a învins la puncte pe Pilicev (Bulgaria), disputa caracterizîndu-se prin schimburi dure de lovituri; punctînd eficace, Mihalic l-a învins pe A. Mitev (Bulgaria); Radev — Bulgaria, a obţinut în unanimitate verdictul în faţa turcului Kamcy, iar Todorov a avut cel mai uşor meci al finalei, cîştigînd prin... neprezentarea adversarului; Ion Monea a avut la discreţie meciul cu Topcu (Turcia). „Fulgerat" de două ori în bărbie, pugilistul turc a fost numărat şi abandonat imediat (repriza I) de directorul de luptă; după un meci strîns, în care avantajul a alternat, Nicolau a obţinut în cele din urmă decizia în meciul cu bulgarul Velkov; în sfîrşit, Mariuţan a trecut greu de tînărul Pandov (Bulgaria). Deci, cu 7 campioni balcanici, România a ocupat şi de data aceasta locul I în clasamentul pe naţiuni.*

R. C.

# Călătorul solitar s-a întors din cursă

La 7 iulie am fost martorii unui start ciclist cu totul inedit. Inedit de la rutierul care urma să înconjoare, solitar, România, pe o distanţă antecalculată de 2 500 de km — septuagenarul Alexandru Drăghia — pînă la maşina cu care avea să realizeze temerara cursă — o bicicletă datînd din 1915.

Proaspăt, vivant şi plin de energie, „întinerit cu 20 de ani", musafirul ne-a descris spectaculosul său circuit ale cărui marcaje au fost atestate prin numeroase ştampile ce figurează în jurnalul său de bord.

Plecat din Bucureşti la 7 iulie 1969, pensionarul Drăghia — şofer profesionist timp de 53 de ani „fără nici un accident sau contravenţie", cum se recomandă — a străbătut oraşele Călăraşi, Tulcea, Sulina, Galaţi, Bacău, Piatra Neamţ, Suceava, Cîmpulung Moldovenesc, Bistriţa Năsăud, Cluj, Oradea, Arad, Timişoara, Caransebeş, Turnu Severin, s-a odihnit trei zile în Peşteana de Jiu — locul său de naştere — a atins Tg. Jiu şi a pornit spre casă prin Petroşani, Călan, Sibiu, Făgăraş, Braşov, Valea Prahovei.

Doldora de impresii, *„mai multe decît am acumulat în întreaga viaţă"*, Alexandru Drăghia face o mărturisire patetică: *„Cine nu realizează un asemenea tur, trăieşte degeaba"*. Aduce şi explicaţii: *„De la bordul maşinii nu poţi vedea minunile României decît razant, iar viteza nu-ţi permite să asimilezi şi faptele auxiliare, elemente care au darul să îmbogăţească şi să înalţe sufletul: foşnetul pădurilor, susurul apelor, ciripitul păsărilor, nu poţi inhala ozonul de munte şi parfumul pajiştilor, n-ai ocazia să stai de vorbă, pe-ndelete, cu locuitorii, să le cunoşti obiceiurile şi limba cu particularităţile ei dialectale etc. etc."*.

Abordînd performanţa sa sportivă, conlocutorul relatează: *„Chemările depărtărilor m-au determinat să-mi prelungesc circuitul cu încă 1000 de km, realizînd astfel 3 500 km. Maşina a răspuns excelent, singura avarie pe care a cunoscut-o fiind cinci spiţe. Cît priveşte efectele pe care această excursie rutieră le-a avut asupra sănătăţii şi psihicului meu nu le pot aprecia pentru că sînt, de-a dreptul, incalculabile."*

— Deschis fiind drumul, spuneţi-ne, care vă sînt proiectele de viitor?

— *În anul 1970 voi întreprinde un tur al Europei. Mi-am şi găsit companioni de drum; i-am descoperit în popasul de la Gura Humorului. Au cam aceeaşi vîrstă cu mine.*

Trebuie, desigur, să mai precizăm o dată vîrsta acestor temerari: 74—76 de ani. Şi să completăm, totodată, că lupta cu inerţia, fuga după izvorul dătător de sănătate care este sportul nu poate ţine decît de o viguroasă şi ardentă tinereţe.

Nuşa MUŞCELEANU

# Final entuziasmant în „Cupa Voinţa"

*(Urmare din pag. 1)*

72—1:35, apoi la km 80—3:15! Evident nu mai este vorba de joacă. Moiceanu încearcă o mare lovitură. În acest moment el poartă — teoretic — tricoul galben şi pentru anii lui performanţa este senzaţională. După cîţivă kilometri o ploaie rece, de toamnă, se abate asupra caravanei. Şoseaua devine alunecoasă, eforturile trebuie intensificate. La km 97 diferenţa a crescut la 3:30.

În pluton, Vasile Tudor, enervat de această turnură neaşteptată pe care o ia cursa, se zbate pentru a-i apropia pe fugari. Din cînd în cînd, Ion Cosma II, fără convingere, îi oferă liderului ajutorul său. Restul plutonului stă liniştit. Într-un tîrziu, atunci cînd s-a încredinţat că i-a dovedit convingător purtătorului tricoului galben că singur ar fi fost pierdut, fruntea plutonului se pune pe treabă. Distanţa se micşorează. La intrarea în Titu, bariera depăşită de fugari se lasă în faţa grupului urmăritor. Este un moment de mare tensiune. Blajinul cantonier nu poate însă rezista rugăminţilor disperate ale liderului şi ridică puţin bariera care putea să decidă soarta cursei. La km 121, Moiceanu este obligat să schimbe o roată. Nu cedează, deşi cînd reia cursa plutonul este la mai puţin de 300 m în spatele său. Evadarea este ratată. Plutonul ajuns la 20—30 m în spatele fugarilor îşi permite, însă, să fie cinic. Menţine cîţiva kilometri această distanţă, aşteptînd ca Moiceanu şi Ciobanu să se recunoască învinşi. Dar nu le este dat iniţiatorilor acestei situaţii, care dovedeşte micime sufletească, să jubileze. Cei doi combatanţi de elită nu cedează. Plutonul nu poate aştepta la infinit aşa că face pasul hotăritor. Este km 133 (se opreşte şi ploaia) cînd se produce joncţiunea. Evadarea a fost susţinută de-a lungul a 72 km. Bravo Moiceanu! Bravo Ciobanu!

Cursa nu mai are, apoi, istoric. Plutonul se prezintă la sprint pe Calea Victoriei şi oaspeţii de peste hotare repurtează, prin maghiarul Hirt, prima lor victorie în această cursă.

**CLASAMENTE:**

Etapa a V-a: Rm. Vîlcea — Bucureşti, 173 km: 1. **I. HIRT (Spartakus Budapesta)** 4h 31:40; 2. C. Ciobanu (Voinţa); 3. H. Schmidt (Stuttgart); 4. Şt. Cernea (Steaua); 5. I. Traikov (T.S.K.A. Septemvri Sofia); 6. C. Grigore (Dinamo); 7. A. Gyorfi (Mureşul Tg. Mureş); 8. St. Rusen (Metalul) — acelaşi timp.

**Clasament general cătărători:** 1. **ST. CERNEA (Steaua)** 15 p; 2. I. Ardeleanu (Steaua) 14 p; 3. V. Selejan (Dinamo) 13 p; 4. Al. Sofronie (Dinamo) 5 p; 6. C. Grigore (Dinamo) 3 p.

**Clasament general sprinteri:** 1. **ST. CERNEA (Steaua)** 25 p; 2. Vasile Tudor (Dinamo) 21 p; 3. Vasile Burlacu (Steaua) 15 p; 4. C. Ciobanu (Voinţa) 11 p; 5. D. Nemţeanu (Steaua) 9 p.

**Clasament general individual:** 1. **VASILE TUDOR (Dinamo)** 14 h 42:57; 2. Teodor Puterity (Steaua) la 1:29; 3. Constantin Grigore (Dinamo) la 1:32; 4. Vasile Burlacu (Steaua) la 1:53; 5. Nicolae Ciumeti (Dinamo) la 2:16; 6. Gabriel Moiceanu (Dinamo) la 2:26; 7. Ion Ardeleanu (Steaua) la 2:31; 8. Alexandru Sofronie (Dinamo) la 2:36; 9. Mircea Rindaşu (Metalul Plopeni) la 2:46; 10. Francis Gera (Steaua) la 2:59.

Cursa a măsurat 588 km şi a fost acoperită cu o medie orară de 40 km.

# Meciul România—Finlanda, un prim test al selecţionatei noastre de tineret

O nouă reprezentativă de tineret îşi face apariţia pe firmamentul boxului nostru. Ea va încerca să reediteze succesele de prestigiu ale vechii echipe, aceea care în ultimii doi ani, a obţinut, după cum se ştie, rezultate prestigioase în „Cupa Europei". Cutov, Silberman, Năstac, Ene, Dobrescu, Alexe şi ceilalţi reputaţi boxeri ai echipei de tineret din anii 1967—1968 au lăsat locul altora mai tineri, predînd acestora o făclie pe care au purtat-o cu demnitate. Este acum rîndul „noului val" să-şi dovedească talentul şi puterea de luptă în viitoarele bătălii care-l aşteaptă.

Actuala formaţie de tineret va primi, vineri, botezul internaţional, pe un ring din Finlanda. Este o echipă alcătuită din cîţiva sportivi care au evoluat deja peste hotare şi care, dacă va avea asigurat un program internaţional adecvat, sîntem convinşi că se va impune în confruntările cu formaţii similare străine.

Deşi disputa are un caracter amical, totuşi, ea prezintă interes, ţinînd seama că va constitui un prim pas în conturarea viitoarei garnituri care va participa în 1970 la campionatele europene de tineret de la Budapesta. Meciurile din Finlanda, privite prin această prismă, înseamnă un prim şi important test. Să sperăm că echipa care va urca vineri şi duminică pe ringurile finlandeze (în următoarea ordine: Boboc, Morariu, Dumitraşcu, Păpălău, Mihalcea, Peteanu, Frînc, Ilie, Silişte, Zelinca) va fi la înălţime.

# fotbal

## ANTRENAMENTUL LOTULUI DE TINERET

Lotul de tineret a susținut ieri după-amiază un joc în familie, la două porți. Au cîștigat „galbenii" cu 6—2 (2—1), prin golurile înscrise de **Dumitru** (3), **Neagu** (2) și **Popovici**. Pentru „roșii" a marcat **Caniaro** (2). Antrenorul V. MĂRDĂRESCU a remarcat comportarea bună a jucătorilor **Dumitru, Neagu, Katona, Cheran, Beldeanu, Dincuță** și **Duțan**.

## AGENDĂ BUCUREȘTEANĂ

**SIMBĂTĂ**

● STADIONUL REPUBLICII, ora 16.30 : Rapid — Steagul roșu (divizia A), ora 14.45 : Rapid — Steagul roșu (tineret-rezerve) ;

● STADIONUL POLITEHNICA, ora 16.30 : Sportul studențesc — Metalul București (divizia B).

**DUMINICĂ**

● STADIONUL 23 AUGUST, ora 16.30: Steaua — Dinamo București (divizia A), ora 14.45 : Steaua (tineret) — Cuba (tineret) ;

● STADIONUL PROGRESUL, ora 10 : Progresul — Oțelul Galați (divizia B) ;

● STADIONUL POLITEHNICA, ora 11 : Metalul Tîrgoviște — Progresul Brăila (divizia B) ;

● TERENUL C.P.B., ora 10 : Tarom București — Prahova Ploiești (Cupa României) ;

● TERENUL GHENCEA, ora 10 : A.S.A. București — I.C.A.B. Arcuda (Cupa României).

## NOTĂ

### Nevăzut, necunoscut...

*Un fapt aproape de necrezut s-a întîmplat la meciul* Oțelul Galați — Metalul București, *din campionatul diviziei B, seria I.*

*În repriza secundă, antrenorul gălățenilor, ȘTEFAN VASILE, a efectuat o schimbare : l-a scos din formație pe jucătorul Vulpeanu, înlocuindu-l cu Ionică. La sfîrșitul partidei, delegatul echipei Metalul s-a prezentat la cabina arbitrilor și a contestat identitatea jucătorului Ionică, susținînd că cel care a fost folosit se numește Octavian Ionescu și în consecință s-a produs o substituire de persoană.*

*Afirmația a fost consemnată pe foaia de arbitraj și conducătorul întîlnirii, V. Buimistruc — Iași, a încercat să lămurească situația, dar eforturile sale n-au fost încununate de succes. Cauza ? Iată ce-a declarat arbitrul :*

„Am cerut delegatului echipei Oțelul, R. ARVINTE, să-l aducă pe jucătorul care a intrat pe teren. Deși am atras atenția că toate carnetele vor rămîne la mine pînă la terminarea formalităților, R. Arvinte a profitat de faptul că mă îmbrăcam (eram cu spatele), a sustras legitimațiile și apoi a plecat de la stadion. În acest fel, n-am mai putut face confruntarea jucătorului contestat".

*Comisia centrală de competiții și disciplină a F.R.F. va analiza acest caz ieșit cu totul din comun. La ședința de azi a Comisiei, au fost invitați arbitrul* V. Buimistruc, R. Arvinte *și jucătorii* Ion Ionică *și* Octavian Ionescu. *După cum se observă, la elucidarea cazului nu va lua parte antrenorul echipei Oțelul. Să fie o simplă omisiune ?!? Oricum, această faptă străină relațiilor existente pe terenurile noastre de fotbal nu putea să se producă fără acordul tuturor factorilor (antrenor, delegatul echipei, jucători).*

*Măsurile ce le va lua Comisia de competiții și disciplină trebuie să răsplătească „aportul" fiecăruia la mistificare...*

**P. VINTILĂ**

## ORA OFICIALĂ DE ÎNCEPERE A MECIURILOR DE DIVIZIA A

Partidele etapei a 4-a a campionatului diviziei A vor începe la ora 16,30.

## Meciul Știința Bacău — Ceahlăul P. Neamț se joacă sîmbătă

În urma acordului intervenit între cele două asociații, meciul Știința Bacău — Ceahlăul P. Neamț, din etapa a IV-a a campionatului diviziei B — seria I, se va juca sîmbătă după-amiază.

● În locul echipei de juniori **Pecica**, din seria a X-a a campionatului național, va figura **Metalul Salonta**, mutată din seria a IX-a în seria a X-a. Echipa centrului de juniori Pecica va activa în campionatul județean.

## CAMPIONATUL NAȚIONAL AL JUNIORILOR ȘI ȘCOLARILOR

**Teren Steaua :** Steaua—Tehnometal ; **teren Dinamo II :** Electronica—Marina Mangalia ; **teren Gloria :** Mașini unelte—Celuloza Călărași ; **teren Metalul :** Metalul—Dinamo București ; **teren F.R.B. :** Șc. Sportivă—S. N. Oltenița ; **teren 23 August** IV : C. 23 August—Dunărea Giurgiu ; **teren Laromet :** Laromet—Cimentul Medgidia ; **teren Progresul :** Progresul—Unirea Mînăstirea ; **teren T.U.G. :** T.U.G.—Petrolul Videle ; **teren Rapid :** Rapid—Unirea Drăgășani ; **teren Autobuzul :** Autobuzul—Voința Buc.

# Steaua — Rapid 2-1 (2-0)

Și ieri după-amiază în tribunele stadionului Giulești au luat loc cîteva mii de suporteri ai divizionarelor A Steaua și Rapid. Cu toate că din ambele formații au lipsit mulți titulari (fiind selecționați în reprezentativa țării și în lotul de tineret), jocul a fost plăcut, purtînd pe alocuri amprenta unei partide de campionat. La capătul celor 90 de minute, Steaua a cîștigat la limită, datorită, în special, incisivității lui Tătaru II, Voinea și Dumitriu III.

Elevii antrenorilor Covaci și Onisie au arătat multă poftă de joc, au alergat și pasat mult, au imprimat tot timpul un ritm rapid. Cvartetul ofensiv a desfășurat acțiunile pe spații largi, iar Tătaru II și Voinea au șutat des la poarta lui Rămureanu.

Replica feroviarilor a fost pe măsura solicitărilor adversarilor. În prima repriză, giuleștenii au creat faze frumoase în cîmp și, la rîndul lor, au pasat bine, dar Straț și, în special, Mazurachis, au ratat din poziții clare. În apărare, lipsa titularilor s-a simțit din plin, înlocuitorii lui Dan, Lupescu, Pop și Greavu evoluînd timid. Apărătorii au intervenit de multe ori nesigur, iar cuplul de fundași centrali a comis numeroase greșeli, din care s-ar fi putut marca goluri dacă Rămureanu n-ar fi fost în zi bună.

Golurile au fost înscrise de Tătaru II (min. 41), Manea (min. 44), respectiv Dinu (min. 82 din 11 m).

A arbitrat bine A. Munich — București.

STEAUA : Suciu (min. 46 Matache II) — Ciugarin (min. 75 Grigore), Mirăuță (Ciugarin), Negrea, Vigu, Dumitriu III, Ștefănescu (min. 46 Cristache), Nistor, Tătaru II, Voinea, Manea.

RAPID : Rămureanu — Ștefan, Cojocaru, Moraru, I. Dinu (min. 76 Ciucă), C. Dinu, Angelescu, Năsturescu, Straț, Mazurachis (min. 46 M. Stelian), Codreanu. **(P. V.).**

*Straț, talonat de Dumitriu III, va rata o ocazie favorabilă a Rapidului*

Foto : V. BAGEAC

## U.T.A. — RIPENSIA TIMIȘOARA 4-2 (4-0)

ARAD, 3 *(prin telefon).* „Amicalul" dintre cele două formații, desfășurat pe Stadionul U.T.A., în fața a peste 1 500 de spectatori, a oferit un joc plăcut, care a satisfăcut așteptările, mai ales în prima repriză, cînd textiliștii au atacat continuu. Deși gazdele și-au dovedit, pe tot parcursul partidei, superioritatea în organizarea jocului și în gîndire tactică s-a simțit totuși lipsa jucătorilor plecați la loturile reprezentative (Domide, Broșovschi, Șchiopu). Cînd spunem acest lucru ne gîndim la multele ocazii ratate și la nesiguranța apărării. În plus, aportul lui **Pojoni** nu a fost integral, el resimțindu-se și acum de pe urma unui accident suferit în Belgia.

În prima repriză arădenii înscriu de patru ori, prin **Regep** (min. 15 și 32), **Sima** (min. 9) și **F. Dumitrescu** (min. 39). După reluare localnicii opresc „motoarele" evoluînd — în continuare — într-un ritm lent. Profitînd de acest lucru, timișorenii joacă mai curajos și reduc din handicap prin Dobîndă (min. 48) și Panici (min. 79).

**ȘTEFAN IACOB**-coresp. principal

# BALONUL e ROTUND

## Atmosferă de familie

*Este surprinzător cum ne scapă, adesea, lucrurile cele mai simple și mai elementare din lume !*

*Există în sportul practicat în colectiv un secret al lui Polichinelle, deci cunoscut de toată lumea, pe care ne-am obișnuit să-l ignorăm cu candoare și seninătate.*

*Mă gîndesc la formula, de loc magică, a succesului în fotbal.*

*Iată, de pildă, echipa campioană U.T.A.*

*S-a spus — prea des — că această echipă a învins prin seriozitate.*

*Foarte adevărat, dar e prea puțin spus.*

*S-a mai spus că e o echipă de un nivel mediu, ceea ce nu mai este tot atît de adevărat, căci toți jucătorii textiliști au valoare, iar unii dintre dînșii — Bereter, Domide, Gornea, Petescu, Axente etc. — sînt de o clasă internațională certă.*

*Ceea ce însă nu s-a spus de loc este tocmai esențialul, — și anume faptul că toți elevii lui Coco Dumitrescu* se IUBESC între ei, IUBESC din toată inima echipa și în același timp IUBESC enorm fotbalul !

*Spiritul de echipă este o condiție indispensabilă a reușitei, acest adevăr nu trebuie să-l mai demonstrăm, avînd caracter de axiomă.*

*Dar ne ridicăm pe o treaptă mai înaltă, pe un plan calitativ și de conținut afectiv superior, atunci cînd am realizat într-o echipă ceea ce aș numi* atmosfera de familie.

*Nebănuite sînt rezervele de energie și irezistibilă forță de acțiune într-un colectiv sportiv perfect sudat sufletește !*

*Asistam — în anii trecuți — la meciul unei echipe braziliene în R. F. a Germaniei.*

*După primele 45 de minute, oaspeții erau conduși cu 2—0.*

*Am vrut să-i văd în pauză și am intrat în cabina lor. Voiam să cunosc starea lor de spirit și reacțiile antrenorului.*

*I-am găsit.., cîntînd la chitară ! Pe cei mai mulți. Ceilalți acompaniau cu vocea. Într-un colț, antrenorul îi privea satisfăcut...*

*Pentru informarea cititorilor, voi spune că după reluarea jocului compatrioții lui Pele au înscris 3 puncte, fără a primi vreunul, și astfel au cîștigat meciul, — dar nu acesta este lucrul cel mai important.*

*M-a impresionat calmul lor și mai ales* plăcerea lor — evidentă — de a fi împreună, *de a cînta împreună, — și care este de fapt și plăcerea lor de a juca împreună și de a rămîne nedespărțiți, cît mai mult cu putință, poate chiar întreaga lor carieră, în același club.*

*În multe dintre echipele noastre această „atmosferă de familie" lipsește, adesea, cu desăvîrșire.*

*Cunosc cazuri incredibile cînd jucătorii aceluiași club se accidentau intenționat și reciproc în jocurile de antrenament, pentru a elimina concurența la un post sau altul din cadrul formației !*

Am văzut cum instinctul de junglă a pătruns pe terenul de sport.

Am văzut cum pînda a luat locul iubirii, cum invidia individuală a trecut înaintea dorinței de afirmare colectivă, cum lingușirea, intriga și delațiunea s-au substituit marelui sentiment al prieteniei...

*Osmoza desăvîrșită e greu de obținut în cîteva luni — uneori sînt necesari ani întregi ! — și unii antrenori încearcă, prin diferite metode, mai mult sau mai puțin personale, să-și aducă învățăceii la același numitor, cel puțin din punctul de vedere al comportării generale și al corectitudinii lor externe.*

*Se folosesc și mijloace mai drastice, citeodată chiar contondente, dar așa vom realiza o atmosferă de internat, eventual de casă de corecție, poate cu rezultate pozitive de moment, — însă cît de departe sîntem în acest fel de ambianța de familie și de imaginea echipei ideale !*

*Chiar cu riscul de a părea utopic,* visez la ziua cînd majoritatea echipelor noastre vor fi tot atîtea FAMILII *înșiruite pe gazonul afirmării definitive a fotbalului românesc...*

**Petre STEINBACH**

# Un preludiu al bătăliei finale

**Stadionul Maracana, 1969 : foștii și actualii campioni mondiali, față în față. Legendarul Gilmar, care și-a sărbătorit cu acest prilej cea de-a 100-a apariție în poarta echipei Braziliei, este învins, de această dată, de șutul englezului Bell.**

12 martie 1969. Pe *Hampden Park* din *Glasgow*, în fața a 80 000 spectatori înmărmuriți, milanezul *Prati* spulbera visul de trei săptămîni al scoțienilor (început cu un 0—0 la *Milano* și care-și văzuseră deja echipa favorită, *Celtic*, din nou în posesia *Cupei campionilor europeni*...

Două luni mai tîrziu, echipa lui *Rivera* elimina din cursă pe cel mai serios pretendent, *Manchester United*, fostul deținător al titlului, lăsîndu-i, după un greu recuperabil 0—2 pe San Siro, doar satisfacția platonică a unei victorii la *Manchester*, cu 1—0. Aceste confruntări au însemnat, de fapt, finala C.C.E., întrucît pentru *A.C. Milan* meciul cu *Ajax*, în urma căruia a dobîndit trofeul, n-a ridicat nici o problemă.

Eliminarea „legato" a celor două foste deținătoare ale Cupei a readus în fața milioanelor de *fans* o realitate pe care o doreau uitată: nici o echipă britanică n-a reușit să scoată o echipă italiană în C.C.E.! Astfel, *Milan* a stopat pe *Glasgow Rangers, Ipswich, Dundee, Celtic* și *Manchester United* (de 2 ori), iar *Internazionale* pe *Everton, Glasgow Rangers* și *Liverpool*. Victoria lui *Celtic* asupra lui *Inter* în finala Cupei nu poate fi socotită o eliminare și deci...

Cu ce se consolează, atunci englezii ? Cu recordul lui *Manchester United* (5 prezențe în semifinală) și cu faptul că doar o echipă latină *(F.C. Barcelona*, 5—2 cu *Wolves*, singura, de altfel, care a și înscris mai mult de 2 goluri într-o asemenea situație) a reușit să smulgă victoria de-a lungul a 13 sezoane, în care echipele engleze au susținut 39 meciuri „at home" în principala competiție europeană inter-cluburi. Englezii nu uită să sublinieze în asemenea prilejuri că *Manchester United*, în 19 meciuri susținute acasă în C.C.E., n-a pierdut nici un joc, a avut un singur draw, și un golaveraj de 64—13...

Dar acesta, este doar un aspect al luptei — pentru supremația în fotbalul mondial — dintre soccerul anglo-saxon și cel latin.

Să nu uităm că „diferendul" dintre insulari și țările latino-americane la *World Cup '66* nu s-a stins definitiv, el izbucnind cînd și cînd, atunci cînd discuțiile gravitează în jurul C.M. din Mexic 1970. Pentru mulți sud-americani din lumea balonului rotund, prezența zeiței fotbalului pe străvechiul teritoriu aztec este cel mai nimerit prilej de a plăti vechile polițe și de a o readuce în lumea nouă.

Iată, de pildă, ce-au declarat două vedete braziliene, componente ale echipei reprezentative, sigură prezentă în Mexic : *Tostao : „Sînt sigur că Cupa lumii va fi dominată de sud-americani și că ea va reveni Braziliei sau Argentinei* (n.r. între timp echipa Argentinei a pierdut surprinzător, posibilitatea calificării în Mexic). *Dintre echipele europene ar putea interveni U.R.S.S., Ungaria și Italia, dar vă pot asigura că Anglia nu va ajunge printre semifinaliste. În Mexic nu va mai beneficia de nici un favor!" ; Lopes: „Noi avem șanse ca oricare alt competitor. Dar un lucru e sigur: englezii nu vor juca un rol proeminent. Ei ne-au năruit șansele în '66, e rîndul nostru acum. Atunci toți arbitrii au fost de partea lor, acum va fi o altă poveste !".*

Și parcă pentru a potoli spiritele, dar și pentru a sonda terenul, englezii au efectuat un test latino-american, jucînd în luna iunie în țara foștilor campioni mondiali (unde au pierdut la limită 1—2) și în locul viitoarei dispute pentru Cupa *Jules Rimet*, la *Mexico*

Noua experiență *Ramsey* (transplant de tineri bătăioși, cu apetit al golului) pentru apărarea titlului cîștigat pe *Wembley* se conjugă cu ofensiva fotbalului britanic prezent cu nu mai puțin de 11 echipe în noul sezon european. Englezii și scoțienii, care au învins de patru ori în competițiile europene ale ultimilor trei ani *(Celtic* și *Manchester* în *C.C.E., Leeds* și *Newcastle* în *C.E.T.)*, aliniază la start, printre altele, pe *Leeds, Manchester City, Newcastle, Liverpool, Arsenal, Celtic, Rangers*. Dar nici „artileria" fotbalului latin nu se află mai prejos : *Real Madrid* (pentru a 15 oară consecutiv în C.C.E. !), *A. C. Milan* (anul trecut cîștigătoare a *Cupei Cupelor*, iar anul acesta a *C.C.E.), Internazionale* și *Roma* (echipele celor doi *H.H.)* fiind angrenate în principalele competiții europene.

Așadar, competițiile europene 1969/70, care bat la ușă, vor constitui un preludiu al bătăliei finale, pentru C.M. din anul viitor, în care rivalitatea fotbalului anglo-saxon cu cel latin va aduce un spor de interes

**Paul SLAVESCU**

## Comentariu extern




## LOTO • PRONOSPORT

**ULTIMELE TREI ZILE PENTRU PROCURAREA BILETELOR LA CONCURSUL EXCEPȚIONAL PRONOEXPRES DIN 7 SEPTEMBRIE**

Numai 3 zile au mai rămas la dispoziția dv. pentru a vă procura biletele la concursul excepțional Pronoexpres din 7 septembrie a.c., concurs la care se atribuie apartamente, autoturisme și excursii peste hotare.

Se vor acorda apartamente cu 3 și 2 camere (confort gradul I) și autoturisme „Dacia 1100" și „Skoda 1000 M.B.", în număr nelimitat.

De asemenea, vor fi acordate — prin tragere la sorți — 60 excursii (categoria lux) în R. P. Ungară cu petrecerea Revelionului la Budapesta.

Se mai pot cîștiga premii în bani de valoare fixă și variabilă.

Rețineți ! Cu 30 lei puteți participa la toate extragerile.

**PRONOEXPRES**

Numerele extrase la concursul nr. 36 din 3 septembrie 1969

EXTRAGEREA I : 31 34 24 45 19 41

FOND DE PREMII : 339.685 lei

EXTRAGEREA a II-a : 1 34 15 6 14 7 20

FOND DE PREMII : 277.731 lei

Premiile întregi și sferturile de la tragerea LOTO din 29 august 1969

EXTRAGEREA I : Categoria I : 2 variante sfert a 34.800 lei ; a II-a : 2 variante sfert a 34.799 lei ; a III-a : 109 variante întregi a 868 lei și 77 variante sfert a 217 lei ; a IV-a : 196 a 547 lei și 233 a 136 lei ; a V-a : 553 a 251 lei și 448 a 62 lei.

EXTRAGEREA a II-a : Categoria A : 2 variante sfert a 33.973 lei ; categoria B : 3 variante sfert a 22.649 lei ; categoria C : 2 variante întregi a 11.816 lei și 15 variante sfert a 2.954 lei ; categoria D : 487 a 100 lei și 1736 a 25 lei.

Plata premiilor pentru acest concurs se va face astfel :

În Capitală începînd de la 7 septembrie pînă la 13 octombrie 1969 inclusiv ;

În provincie începînd de la 9 septembrie 1969 pînă la 13 octombrie 1969 inclusiv.

# IUGOSLAVIA—ROMÂNIA 1-1 (0-1)

*(Urmare din pag. 1)*

mijlocașii s-au intercalat rar în atac, iar Dumitrache izolat în față a fost deposedat cu ușurință atunci cînd a intrat în posesia balonului. Punctul forte ale echipei noastre în prima repriză (și de altfel de-a lungul întregii partide) a fost apărarea, care în primele 45 de minute a evoluat cu siguranță și luciditate. O excepție a constituit-o evoluția lui Mocanu, trecut adeseori de adversarul său direct, prins nu o dată „la mijloc" de combinațiile lui Belin și Pirici. Este adevărat că internaționalul nostru revine într-o partidă importantă după o perioadă de inactivitate, dar evoluția sa trebuie judecată obiectiv, și ea a fost nesatisfăcătoare, acțiunile purtate de către fotbaliștii iugoslavi pe partea stîngă a apărării noastre creînd momente de panică.

Dacă în prima repriză jocul echipei noastre a avut și momente de reușite contraatacuri, de pe urma cărora ea ar fi putut marca două goluri (de notat bara lui Dembrovschi din min. 14, la un șut splendid care s-ar fi putut solda cu un gol), în cea de a doua parte a meciului jocul axat pe apărare practicat de 11-le nostru a pierdut progresiv din luciditate, mărginindu-se mai mult la distrugerea acțiunilor construite de echipa iugoslavă.

Apreciind drept bun rezultatul obținut de echipa noastră în fața unei formații puternice, cu o recunoscută forță de joc, și care și-a etalat potențele ofensive, considerăm că evoluția generală a echipei noastre a fost, sub destule raporturi, necorespunzătoare, fiind, prin aceasta, o utilă lecție pentru antrenorii noștri înaintea decisivelor partide cu Portugalia și Grecia din preliminariile campionatului mondial.

Cei mai buni jucători de pe teren: Petkovici, Giaici, Muikici și Djorici din echipa iugoslavă, Dembrovschi, Dinu, Dan, Sătmăreanu și Hălmăgeanu din echipa română

# FILMUL REPRIZELOR

*(Urmare din pag. 1)*

ner. *De data aceasta lovitura de colț este executată de Ghergheli la Dembrovschi, care reia spectaculos cu capul înscriind gol: 1—0 pentru echipa României.*

Reacția imediată a echipei iugoslave este exprimată de furibunde atacuri. Ghiță în min. 33, ne dă emoții. Lansat spre poartă, Giaici aruncă balonul peste Ghiță, ieșit din poartă, dar goalkeeperul nostru se destinde în aer, reținînd mingea care părea pierdută pentru el. Un minut mai tîrziu, Biekovici șutează prin surprindere, de la distanță, mingea trece pe lîngă Ghiță dar și pe lîngă poartă. Același Biekovici șutează, de la 16 m, la poartă (min. 37), dar Ghiță reține cu siguranță. Pînă la sfîrșitul primei reprize, echipa iugoslavă atacă continuu dar apărătorii români resping cu siguranță acțiunile lor, dintre care cea mai periculoasă, creată de Giaici, în min. 44, este salvată de Ghiță cu prețul unei spectaculoase robinsonade. *Scor la pauză: România 1, Iugoslavia 0.*

Repriza secundă începe sub semnul atacurilor susținute ale formației gazdă și în min. 47 Sătmăreanu reușește să-l deposedeze în ultimă instanță pe Giaici, pătruns în viteză pe centrul terenului. Două minute mai tîrziu este rîndul românilor să atace: Mocanu execută o centrare la semiînălțime, Domide intercepteazâ, pătrunde în careul mare și Curkovici este nevoit să plonjeze la picioarele jucătorului nostru.

În min. 55, trecem prin mari emoții: fundașul Gracianin, „urcat" la atac, aruncă mingea în fața porții lui Ghiță, acesta ratează intercepția, dar Petkovici, aflat la numai 4 m de poartă, nu ajunge balonul cu capul... Această fază periculoasă anunță însă golul formației gazdă, care „cade" în minutul următor, la o fază care nu părea amenințătoare: nou intrat în teren, Muikici, inițiază o acțiune personală, fundașii noștri centrali ezită și atacantul iugoslav șutează puternic de la 12—13 m, restabilind egalitatea pe tabela de marcaj.

Este 1—1 și în aplauzele furtunoase ale asistenței, jucătorii lui Mitici se năpustesc la atac.

Meciul se desfășoară în nota de ușoară superioritate a gazdelor care se pare că țin cu tot dinadinsul să-și serbeze semicentenarul printr-o victorie. În min. 70 Dzorici pătrunde pînă în apropierea liniei de fund, „întoarce" balonul spre careul mic, cu adresa Biekovici, dar fundașul central Hălmăgeanu, cu un salt spectaculos, reușește să respingă o minge pe care mulți dintre spectatori o văzuseră deja în plasă!

Partida este în continuare, dinamică, cu faze care alternează de la o poartă la alta, românii executînd sporadice, dar periculoase contraatacuri. La un asemenea contraatac, cu 2 minute înaintea fluierului final, Dembrovschi scapă în careul iugoslav, este faultat evident de Pavlovici, dar arbitrul închide ochii...

Și încet, încet se scurg ultimele minute, tabela de marcaj rămînînd neschimbată pînă la finalul partidei: Iugoslavia 1, România 1.

Arbitrul maghiar Vizhany Laszlo a condus mediocru următoarele formații:

IUGOSLAVIA: Curkovici-Dzorici, Gracianin-Pavlovici, Holter, Belin (min. 68 — Trivici)-Petkovici, Pirici, Akimovici (min. 46 — Muikici), Biekovici (min. 78 — Bukan), Giaici.

ROMÂNIA: Ghiță-Sătmăreanu, Hălmăgeanu, Dan, Mocanu, Ghergheli, Dinu, Dembrovschi, Domide (min. 62 — Nunweiller VI), Dumitrache, Creiniceanu (min. 68 — Tufan).

# PARTIDĂ - MARATON LA FOREST HILLS

NEW YORK, 3. La Forest Hills, în optimile de finală ale probei masculine de simplu, tenismanul american Bucholz l-a eliminat pe spaniolul Gimeno, iar australianul Stolle cu 6—4, 2—6, 6—2, 6—3 pe englezul Taylor. Patru ore și jumătate a durat partida în care australianul Newcombe a dispus de americanul Riessen cu 4—6, 6—3, 6—4, 25—23!

## Agostini — imbatabil!

Italianul Giaccomo Agostini a cîștigat două curse în cadrul concursului internațional de motociclism desfășurat la Oulton Park (Londra). Pilotînd o motocicletă „M.V. Agusta", el a sosit primul atît la clasa 350 cmc (medie orară 144 km.), cît și la clasa 500 cmc (medie orară 152,570 km.). Întrecerea rezervată motocicletelor cu ataș s-a încheiat cu victoria sportivului vest-german George Auerbacher (pe „B.M.W").

## „ALL STARS" ÎNVINGĂTOARE LA PRAGA

Continuîndu-și turneul în Europa, echipa americană de baschet „All Stars" a jucat la Praga cu formația locală Sparta, pe care a învins-o cu 85—68 (48—34). Cel mai bun jucător de pe teren a fost americanul Bill Keller, care a marcat 27 de puncte.

## HOCHEIȘTII CANADIENI NET ÎNTRECUȚI LA LENINGRAD

Numeroși iubitori ai hocheiului pe gheață din Leningrad au asistat la întîlnirea internațională dintre selecționata Canadei (întărită cu jucători profesioniști) și formația Aripile Sovietelor Moscova. Jucînd excelent, hocheiștii sovietici au obținut victoria cu scorul de 4—1 (0—0, 2—1, 2—0).

# CALEIDOSCOP

### ECHIPA PENSIONARILOR

Karl-Johann Svensson (91 de ani) și Hjalmar Johansson (82 de ani) au promis să „înscrie cîteva goluri" după ce au fost desemnați drept jucători ai echipei de fotbal înființată de Asociația sportivă a pensionarilor din Osby (Suedia). Veteranii vor avea posibilitatea să se țină de cuvînt luna viitoare, cu prilejul meciului programat în compania fotbaliștilor-pensionari din orașul apropiat, Haessleholm. „Nici unul dintre noi nu a jucat vreodată fotbal pînă acum" — a declarat Svensson. „Dar sînt sigur că vom învinge formația din Haessleholm, întrucît avem o echipă bună. Oricum, e un lucru mare să joci fotbal". În ciuda vîrstei sale respectabile, Svensson nu crede că va obosi în cursul partidei. „Mă simt minunat de cînd am început antrenamentele" — a spus el. În ce privește regulamentul fotbalului, el a precizat că „așteaptă să-l învețe de la antrenor". Cîteva amănunte edificatoare: cel mai tînăr jucător este portarul Johansson (70 de ani), iar echipa totalizează peste 800 de ani!

### CEL MAI MARE CAMPING DIN LUME

„Oberwiesenfeld" din München, unde în 1972 se vor desfășura majoritatea întrecerilor din cadrul Jocurilor Olimpice de vară, va deveni cel mai mare camping din lume. După lungi dezbateri, consiliul de conducere al Societății de construcții olimpice, prezidat de ministrul vest-german de finanțe, Franz Josef Strauss, a încredințat arhitectului Günter Boenisch sarcina construirii unui acoperiș cu o suprafață de 85 000 metri pătrați, care va costa aproximativ 80 de milioane de mărci. În jurul stadionului va fi ridicat un schelet de oțel, de care va fi prins acoperișul construit din materiale plastice transparente. Lucrările urmează să înceapă în cursul lunii septembrie.

### ROLURILE S-AU INVERSAT

Pentru prima oară după radierea sa din toate organizațiile boxului american, Cassius Clay a îmbrăcat din nou mănușile de box în public, într-un gimnaziu din Miami Beach, oferind replica, timp de trei reprize de antrenament, vechiului său „sparring partner" Jimmy Ellis, recunoscut drept campion mondial de către WBA. Prin directele sale năpraznice de stînga, Clay a pus la încercare în mod serios pregătirea lui Ellis, care va întîlni la Londra la 17 septembrie, pe englezul Henry Cooper. Evoluția fostului campion al lumii a stîrnit entuziasmul ziariștilor, care au consemnat pregătirea sa remarcabilă, în ciuda îndelungatei absențe din ring. „Clay nu a pierdut din mobilitatea sa și păstrează, în continuare, o formă bună" — a declarat Ellis după antrenament. Știe el ceva...

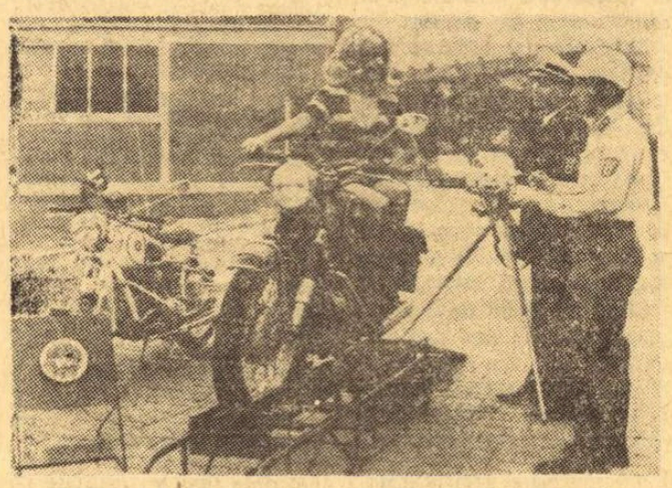

**FARMEC, NEFARMEC, LEGEA-I LEGE! Poliția circulației din R. F. a Germaniei nu glumește de loc cu zgomotul, a cărui intensitate maximă admisă e de 82 de foni la o motocicletă de 250 cmc, ca cea din fotografie. Aparatul de măsurare a turației (stînga) și indicatorul de intensitate sonoră (dreapta) au hotărît: amendă! Iar dacă serviciul tehnic, care va mai verifica o dată vehiculul, găsește urme de modificări ale eșapamentului efectuate de proprietară, suma va fi realmente piperată...**

### „RECORDUL" ARBITRULUI PAVLICEK

Fiecare cu renumele său. Despre arbitrul cehoslovac Pavlicek se poate spune că s-a specializat în... trimiterea pe tușă a jucătorilor internaționali. Printre „victimele" sale se numără englezul Fitzpatrick, eliminat în cursul ultimului meci dintre A. C. Milan și Manchester United. Dar „recordul" personal și l-a stabilit în cursul partidei dintre reprezentativele Belgiei și Iugoslaviei, în care Pavlicek a eliminat nu mai puțin de trei jucători: un belgian și doi iugoslavi.

### AMINTIRI AMUZANTE

Întrebat de ziariști care este cea mai nostimă amintire din fructuoasa lui carieră sportivă, sovieticul Alexandr Medved, de mai multe ori campion mondial la lupte, a răspuns: „Luptam, cîndva, cu un sportiv turc, care se unsese cu ulei înainte de meci. Îmi aluneca din mîini ca un țipar! Nu-mi venea deloc să rîd, dar cînd meciul a luat sfîrșit — precizez că era în cadrul unei demonstrații — mi s-a explicat că există astfel de lupte în Turcia, iar adversarul meu fusese de bună credință ungîndu-se. Ba chiar a venit să mă întrebe cine m-a... uns pe mine așa de prost, că doar el avea primă minunată. Asta chiar m-a făcut să rîd!"

### VITEZA PE APA

În întrecerile de la Long Beach (California), sportivul american Gh. Sterns (29 de ani) a stabilit un nou record mondial de viteză la schi nautic: 196,517 km pe oră. În același concurs, americanca S. Younger a corectat recordul mondial feminin de viteză, atingînd 148,059 km pe oră.

# sportul în lume

## Tenismanii juniori români învingători la Ankara

La Ankara, în turul doi al probei masculine de simplu din cadrul turneului internațional de tenis rezervat juniorilor, Marcu (România) l-a învins cu 6—0, 6—0 pe Lokmanoglu (Turcia), iar Hărădău (România) a dispus cu 6—1, 5—7, 6—4 de Dubrovski (Polonia). Alte rezultate: Ramadan (Liban) — Atas (Turcia) 2—6, 6—2, 6—2; B. Ambar (Turcia) — Petrov (Bulgaria) 4—6, 7—5, 6—4; Velev (Bulgaria) — Altinkaya (Turcia) 6—3, 6—2; Sevcick (Cehoslovacia) — Gursoy (Turcia) 6—4, 6—3; Janos (Ungaria) — K. Ambar (Turcia) 6—1, 6—2.

## TURNEUL DE VOLEI DE LA RUSE

În cadrul turneului internațional masculin de volei de la Ruse, Dynamo Berlin a învins pe Viitorul Bacău, iar în alt joc Ujpesti Dozsa a dispus cu 3—2 de Radiotehnik Riga.

## LOTUL FRANȚEI PENTRU „EUROPENELE" DE ATLETISM

Federația franceză de specialitate a definitivat lotul care va participa la campionatele europene de atletism. La Atena vor concura 47 de atleți și 16 atlete, printre care: Fenouil (100 m), Nallet (400 m), Lurot (800 m), Tijou (1 500 m), Elliot, Sainte Rose (înălțime), Pani, Ugolini (lungime) pentru probele masculine și Telliez (100 și 200 m), Besson, Duclos (400 m), Dupureur (800 m) pentru probele feminine.

# Adevăratul învingător al Balcaniadei de yachting — materialul

În ultimii ani, pregătirea fizică în yachtingul de performanță a trecut pe planul al doilea, cedînd locul calității materialelor. Din acest motiv, la J. O. din 1972, ca de altfel și la precedentele două ediții, clasa FINN face excepție. Anume, organizatorii prezintă la start ambarcații asemănătoare, executate integral — cocă, velă și catarg — de aceeași firmă, ceea ce reprezintă singura modalitate de asigurare a egalității condițiilor, restabilind un atribut esențial al sportului: doar cel mai bun trebuie să cîștige...

Rîndurile de mai sus au o legătură mult mai strînsă decît ar părea la prima vedere cu recent disputata întrecere a veliștilor balcanici. În întreg sezonul, rezultatele au fost dictate aproape numai de calitatea materialelor, iar Balcaniada din acest an n-a făcut excepție. Edificatoare a fost trecerea în revistă a ambarcațiilor aliniate în portul Tomis din Constanța înainte de cursă. Deși n-a trecut decît o lună și jumătate de la principala competiție a sezonului european, „Săptămîna orașului Kiel", echipa Greciei, învingătoare autoritară la Balcaniadă, și-a schimbat, de atunci, complet garnitura de bărci. Acestea poartă acum pe coacă marca „Raudaschl" și data „iulie 1969"... Sportivii bulgari, cu care ne întîlnim mai des, întrucît, în linii mari, calendarul competițional coincide, au participat, și ei, cu o escadră nouă purtînd aceeași marcă austriacă. Veliștii din Turcia au venit la Constanța numai cu două bărci Raudaschl, iar cei din Iugoslavia doar cu velele purtînd această marcă. În contrast, echipa României a beneficiat doar de o velă Raudaschl (de altfel, proprietate personală), în rest concurîndu-se cu vele „bătrîne", necorespunzătoare, iar ambarcațiile yachtmenilor noștri sînt de o calitate net inferioară. Iată în ce condiții s-au disputat întrecerile FINN-urilor balcanice...

Nu mai este de mirare că primele locuri au fost ocupate de materiale Raudaschl. Firma austriacă a reușit, mai ales în ultima vreme, performanțe deosebite la toate marile întreceri internaționale ale clasei FINN, iar victoria de la Constanța va constitui, fără îndoială, încă un atu pentru ca organizatorii J. O. să o aleagă drept furnizoare oficială a clasei.

În pofida aparențelor, comportarea echipei române este mai bună ca în sezonul trecut, chiar dacă rezultatele par a contrazice afirmația. Trebuie însă ținut cont de faptul că pregătirea sportivilor români pe mare a fost mai mult decît sumară, pierzîndu-se timpul pe Siutghiol; lacul nu se poate compara cu marea... Și totuși, deși sumar pregătiți pentru regate marine, veliștii români s-au comportat meritoriu, chiar cînd vremea i-a pus la grea încercare pe concurenți: în regata a treia, vîntul a obligat aproape jumătate din participanți să abandoneze, dar numai Purcea (i se rupsese catargul) a fost nevoit să accepte remorcarea la mal, ceilalți terminînd cursa. Însuși faptul că N. Opreanu, „înarmat" doar cu velă Raudaschl, a obținut locul 7 în clasamentul final, deși nici măcar nu avusese posibilitatea de a acorda vela la catarg, spune multe...

Este indiscutabilă existența și a unor lipsuri în pregătirea tehnico-tactică a concurenților români. Dar tot atît de indiscutabil este faptul că fără materiale adecvate, fără pregătire pe mare și fără experiență competițională reprezentanții culorilor noastre nu vor putea obține rezultate bune.

Cei care au în egală măsură dreptul și posibilitatea să ajute yachtingul românesc ar trebui să nu uite că, de fapt, în fruntea clasamentului Balcaniadei de la Constanța a figurat materialul de calitate!

**P. ROMOȘAN**

***Debut favorabil la Balcaniada de baschet a seniorilor***

# ROMÂNIA A ÎNVINS TURCIA CU 63-51

**SALONIC, 3 (prin telefon).** Reprezentativa de seniori a României a debutat cu succes la cea de a XI-a ediție a campionatului balcanic de baschet. În fața a peste 7000 de spectatori, sportivii români au învins echipa Turciei cu scorul de 63—51 (38—22). Partida a început cu un șir de atacuri excelent construite de formația română. Prin pase rapide și aruncări precise de la semidistanță, baschetbaliștii noștri au străpuns cu regularitate apărarea în zonă practicată de selecționata Turciei și ca urmare în minutul 18 tabela de scor indica o diferență de 20 de puncte: 38—18. Pauza, care a durat cu 15 minute mai mult decît cele 10 minute regulamentare (a trebuit să fie reparat un inel al coșului), relaxarea creată de avantajul confortabil și apărarea om la om aplicată de formația turcă au dus la pierderea treptată a „zestrei", astfel că în minutul 30 scorul devenise 46—42. În final, însă, reprezentativa română folosește presingul, ceea ce schimbă radical ritmul de joc, derutează adversarii și duce la crearea, din nou, a unui avantaj substanțial. Au înscris Rühring 4, Nosievici 4, Jekely 14, Albu 6, Czmor 4, Diaconescu 8, Novac 16, Tarău 6, Chivulescu 1 pentru România, respectiv Poyrazoglu 2, Kaplanoglu 3, Guney 13, Toșun 9, Dedeoglu 5, Kuțe 11, Erdenay 5, Kozluka 3. Au arbitrat bine Cameo (Italia) și Petrovici (Iugoslavia).

Cu mult interes și multe ... speranțe a așteptat publicul întîlnirea dintre selecționata țării gazdă și Bulgaria. Jocul a fost dinamic, interesant. Baschetbaliștii bulgari au dominat autoritar la început, ajungînd să conducă cu 15—16 puncte. În repriza secundă, însă, sportivii greci au aplicat apărarea presing și au redus din handicap pînă la 6 puncte, dar numai atît. Scor final: 80-74 (45-35). Au înscris: Kolokitas 13, Tronzos 14, Zupas 7, Gumas 8, Barlas 6, Peppas 6, Amerikanos 4, Stamelos 2, Krystoforu 7, Spanas 7, pentru Grecia, respectiv Branzov 12, Dutkinov 14, Peitcev 6, Dimitrov 17, Dimov 7, Kristov 16, Rusinov 4, Kanev 4. Au condus excelent Cziffra (Ungaria) și Chiraleu (România).

În etapa a III-a a Balcaniadei, sînt programate meciurile România-Grecia și Iugoslavia-Turcia.

**prof. Dragoș HADÎRCĂ**
**conducătorul lotului**

# ZOLDER, „BULEVARDUL" NEMULȚUMIRILOR

*(Urmare din pag. 1)*

dificultate serioasă era evident că ierarhizarea valorilor avea să se facă la voia întîmplării. *„Pe un asemenea bulevard întrecerea este mutilată în întregime și condamnată a priori".*

2. *Formula.* C. Parmentier îmbrățișează propunerea elvețianului Perfetta care preconizează un campionat mondial complex: o cursă de coastă, o cursă în linie dreaptă și o probă contratimp. *„Pentru a evita orice surpriză* — scrie autorul — *ar trebui aplicată această formulă pentru atribuirea unui tricou de campion mondial care, teoretic, este menit să recompenseze pe cel mai bun rutier și nu pe omul unei zile care devine, arbitrar, omul unui an".*

3. *Selecția.* — Nu echipele naționale, ci *„modul de selecție și interesele care regizează adesea această selecție"* trebuie repus în discuție, afirmă redactorul lui „Miroir Sprint" și, referindu-se în continuare la disensiunile existente în echipa Belgiei, el consideră că este dator să precizeze că în acest caz „INTERESELE FINANCIARE PREVALAU ASUPRA CONVINGERILOR ȘI ASUPRA BUNELOR INTENȚII".

O replică fermă dă opiniilor exprimate de R. Jacobs în „Les Sports 69", publicația elvețiană *„La semaine sportive"* sub semnătura lui Max Girardet.

Ziaristul elvețian se declară hotărît împotriva unui campionat mondial pe echipe de mărci: *„Mai întîi, pentru că, într-o măsură infinit mai mare decît pînă acum, CAMPIONATUL MONDIAL CARE, ÎN MOD LOGIC, AR TREBUI SĂ FIE O CURSĂ INDIVIDUALĂ AR DEVENI O CURSĂ PE ECHIPE INFLUENȚATĂ ÎN CEL MAI MARE GRAD DE FINANȚA EXTRA-SPORTIVĂ. Apoi, pentru că țările mici (mici în domeniul ciclismului) vor fi cele nedreptățite, că s-ar putea foarte bine să fie un campionat mondial fără un elvețian, de exemplu... În sfîrșit, pentru că luînd federațiilor această ultimă putere asupra profesioniștilor, reducînd rolul U.C.I. la acela de simplu organizator al întrecerilor mondiale, NE VOM ÎNDREPTA FOARTE REPEDE SPRE O COMERCIALIZARE TOTALĂ A SPORTULUI CICLIST PROFESIONIST CARE, TRANSFORMAT ÎNTR-O ÎNTREPRINDERE DE SPECTACOLE, VA INTERESA DIN CE ÎN CE MAI PUȚIN PUBLICUL LARG".*

Finalul articolului lui M. Girardet are o ținută precisă: *„Dacă noi mai vibrăm, încă, la isprăvile reprezentanților noștri naționali, puțin ne va interesa dacă reprezentantul unei mărci de țigări îl va bate pe cel al unei mărci de castraveciori, al unei mașini de spălat vesela sau al unui aparat de cafea-filtru".*

Rămîne de văzut, acum, ce punct de vedere își va însuși federația internațională de specialitate din cele pe care presa sportivă le lansează sub cuirasa unor argumente mai mult sau mai puțin rezistente la o analiză obiectivă.

***O mare stea a ringului s-a stins pentru totdeauna***

# Adio, Rocky!

Un avion de turism a căzut din înaltul cerului albastru pe pămîntul statului Iowa, făcîndu-se țăndări. De sub sfărîmăturile sale au fost scoase trei cadavre: al lui Frankie Farell, agent de asigurări, al lui Glenn Bells, antreprenor, și al fostului campion mondial de box la categoria grea, italo-americanul Rocky Marciano, în vîrstă de 46 de ani. Acesta a fost tragicul sfîrșit al lui Rocky, celebrul boxer care, cu ani în urmă, ridiculiza pe oricine încerca să-i răpească centura cu diamante... Cauzele prăbușirii avionului nu se cunosc încă. Se pare că uriașa pasăre metalică și-a pierdut direcția și a pornit ca un bolid spre pămînt, căzînd la vreo 2 km de aeroportul din Newton.

Rocky Marciano, adevărată celebritate a pugilismului mondial, s-a născut la 1 septembrie 1923 la Brockton (Massachussets), din părinți italieni stabiliți în S.U.A. Numele său adevărat era Francisco Rocco Marchegiano. Ca orice copil de emigrant, Rocco (și cel 5 frați ai săi!) a avut o copilărie grea, plină de lipsuri. Natura îl înzestrase însă cu un fizic uimitor, care, de altfel, i-a și permis să se ia la trîntă cu greutățile vieții. După ce a muncit ca ucenic într-o prăvălie aparținînd unor rude, el a fost atras de baseball. Înainte de a adormi, visa cu ochii deschiși că trebuie, neapărat, să ajungă o vedetă în acest sport. Camarazii săi de joacă, toți cei de pe stradă, îi tot promiteau că îi vor duce la o verificare, punîndu-i față în față cu antrenorii, dar nu s-au ținut de cuvînt. Rocky nu s-a descurajat și, într-o zi, a deschis ușa unei săli de box în care se antrenau boxerii unui club militar. A fost imediat captivat de frumusețea acestui sport și a semnat cererea de intrare în club. Ca amator a făcut o carieră strălucită, rapidă, impunîndu-se prin „punch"-ul său necruțător. Nu a pierdut nici un meci, iar colegii de sport l-au poreclit „Domnul Stîncă"; avea o rezistență de fier și nu exista ca un adversar bine lovit de el să nu cadă ca trăsnit. Apoi și-a făcut stagiul militar, devenind campion de necontestat al Marinei S.U.A. După terminarea stagiului, Marciano a fost pregătit de antrenorul Gene Caggiano și, mai tîrziu, de Al Weill, care i-au prezentat primele contracte de profesionist.

La 17 martie 1947, la 24 de ani, a susținut primul meci ca profesionist, cîștigînd prin k.o. în rundul trei în fața lui Lee Epperson. Un an mai tîrziu, a primit în decurs de 5 luni replica a 11 adversari, obținînd tot atîtea victorii prin k.o.! Cel mai rezistent se dovedise Bobby Quinn, care reușise să rămînă în picioare două runduri și jumătate, ceilalți pierzînd în primul rund...

**În anul 1949 a susținut 13 meciuri, cîștigînd 11 prin k.o. Trei ani mai tîrziu, Rocky Marciano a fost recunoscut challenger oficial la titlul mondial deținut de Joe Walcott. Era o recompensă a inegalabilului său palmares: 43 de meciuri susținute, 43 de victorii, printre care una, înainte de limită, în dauna „Mitralierei din Detroit" — Joe Louis. La 15 mai 1953, pe ringul de la Chicago, Marciano l-a învins prin k.o. în rundul 13 pe Joe „Jersey" Walcott, intrînd în posesia titlului și centurii de campion mondial. Apoi, rînd pe rînd, challengerii săi — La Starza, Charles Ezzard (de două ori), Don Cokel și Archie Moore — s-au înclinat în fața superiorității acestui autentic fenomen al naturii.**

La 21 septembrie 1955, după meciul cîștigat prin k.o. în rundul 9 în fața lui Archie Moore, Marciano a anunțat că nu va mai boxa niciodată. Și, într-adevăr, s-a ținut de cuvînt. Adoratorii săi așteptau un „come-back" care nu mai avea să se ivească. Sfătuit de soție să nu mai apară în ring, pentru a nu-și agrava o afecțiune la coloana vertebrală, Marciano și-a respectat promisiunea și a renunțat, în plină glorie, la box, care îl consacrase drept una din cele mai mari figuri ale sportului mondial.

Pentru excepționalele sale performanțe, Marciano a fost admis, în 1959, în clubul FORUM înființat de directorul revistei **„Ring Magazine"**, Nat Fleischer. Iar cu ocazia festivității de sărbătorire organizatorii l-au trimis următoarea telegramă: **„Unui mare campion. Unui adevărat reprezentant al pugilismului. Unui om onest și activ, care duce o exemplară viață familială și personală, cu admirație..."**

Rocky Marciano era căsătorit și avea o fiică. El se retrăsese într-o vilă din Florida și se ocupa cu încheierea unor contracte de asigurări, fără însă a se despărți definitiv de ring. În timpul liber, el activa ca arbitru și ca promotor al tinerelor talente. Cu moartea sa prematură, a dispărut una din figurile remarcabile ale boxului, ale sportului, un adevărat exemplu de conduită, atît în ring, cît și dincolo de corzile „careului magic".

**Adio, Rocky!**

**Paul WHITE**
**New York, 3 septembrie.**

# TELEX - TELEX - TELEX - TELEX - TELEX - TELEX - TELEX

**Echipa suedeză de hochei pe gheață Djugaarden** și-a continuat turneul în U.R.S.S. întîlnind la Moscova formația locală Spartak. La capătul unui joc în care au fost net superiori, hocheiștii sovietici au terminat învingători cu scorul de 9—1 (4—1, 1—0 4—0).

■

**În cadrul turneului pe care îl întreprinde în R. F. a Germaniei**, selecționata de fotbal a Israelului a jucat la Mönchengladbach cu formația locală **Borussia**. Victoria le-a revenit gazdelor cu 3—0.

■

**Meciul Torpedo Moscova — Rapid Viena**, disputat ieri la Moscova, în cadrul „Cupei Cupelor", s-a terminat la egalitate: 1—1. În prima partidă, care a avut loc la Viena, s-a înregistrat rezultatul de 0—0. În acest fel, Rapid s-a calificat în turul următor, datorită golaverajului (golul înscris în deplasare este socotit dublu).

**Continuînd-și turneul în Europa**, echipa argentiniană de fotbal Racing Buenos Aires a jucat la Lisabona cu formația locală Sporting, de care a dispus cu 2—1 (2—0).

■

**Concursul internațional automobilistic desfășurat pe circuitul de la „Brands Hatch"** s-a încheiat cu victoria sportivului suedez Reine Wisell, (pe o mașină „Chevron"), care a parcurs 30 de ture (128 km) în 48:56,4 (medie orară 156,800 km).

Tiparul I.P. „Informația", str. Brezoianu nr. 23—25, București

40368

PROLETARI DIN TOATE ȚĂRILE, UNIȚI-VĂ!

Redacția și administrația: str. Vasile Conta nr. 16, tel. 11.10.05, interurban 72 și 286. Telex sportrom buc. 180.

# sportul

4 pagini 30 bani

Anul XXV — Nr. 655 (6089) ZIAR AL CONSILIULUI NAȚIONAL PENTRU EDUCAȚIE FIZICĂ ȘI SPORT Vineri 5 septembrie 1969

*TRIMISUL NOSTRU SPECIAL, G. NICOLAESCU, TRANSMITE DE LA BELGRAD:*

## REZULTATUL NE MULȚUMEȘTE, JOCUL MAI PUȚIN...

*BELGRAD, 4 (prin telefon). Miercuri seara, în momentul în care printr-o simplă apăsare de buton tabela electronică de marcaj a stadionului J.N.A. se scufunda în negura nopții, noi, corespondenții de presă, apucaserăm să transmitem de la fața locului rezultatul (1—1) celei de a 30-a întîlniri fotbalistice iugoslavo-române; un rezultat bun, remarcabil am spune, pentru tricolori (așa cum observam de altfel și în cronica jocului), care onorează palmaresul fotbalului românesc și care pare să facă armonioasă legătura între cele două „campanii", de primăvară și toamnă. Apelăm la memorie, a fost 1—1 pe Wembley, la 15 ianuarie — un scor de bun augur pentru ce a urmat la Atena și la Lausanne —, oh cît de mult am dori ca acest 1—1, de aici, de la Belgrad, să prevestească la fel... repetarea istoriei pentru partidele-retur, cele cu Portugalia și cu Grecia.*

*Știm, s-ar putea replica:* „nu e bine să comparați: la 15 ianuarie, pe Wembley, am făcut joc egal cu formația campioană a lumii" *(cine n-o știe?), la care noi am răspunde: la 3 septembrie, pe stadionul J.N.A., s-a realizat 1—1 cu cei care, anul trecut, la 5 iunie, la Florența (cine... o uită?), îi învinseseră pe elevii lui Ramsey.*

★

Nu e inoportun (dimpotrivă, credem că este foarte util) să spunem — imediat după aprecierile de mai sus — că, totuși, jocul prestat de fotbaliștii noștri n-a fost pe măsura rezultatului. Adică nu-l oglindește. Parcă prea mult i-a obsedat rezultatul pe băieții lui Angelo Niculescu și Emerich Vogl, parcă prea mult i-a supraapreciat ei pe Giaici et co. și aceasta într-un meci amical în care tricolorii erau datori să răspundă altfel la onoranta invitație a forului iugoslav, federația de specialitate, printr-o evoluție la înălțimea cărții de vizită (scrisă anul acesta pe Wembley, Karaiskakis, Pontaise) ce declanșase, în cele din urmă, această invitație.

*„Ne-am așteptat mai mult*

*(Continuare în pag. a 3-a)*

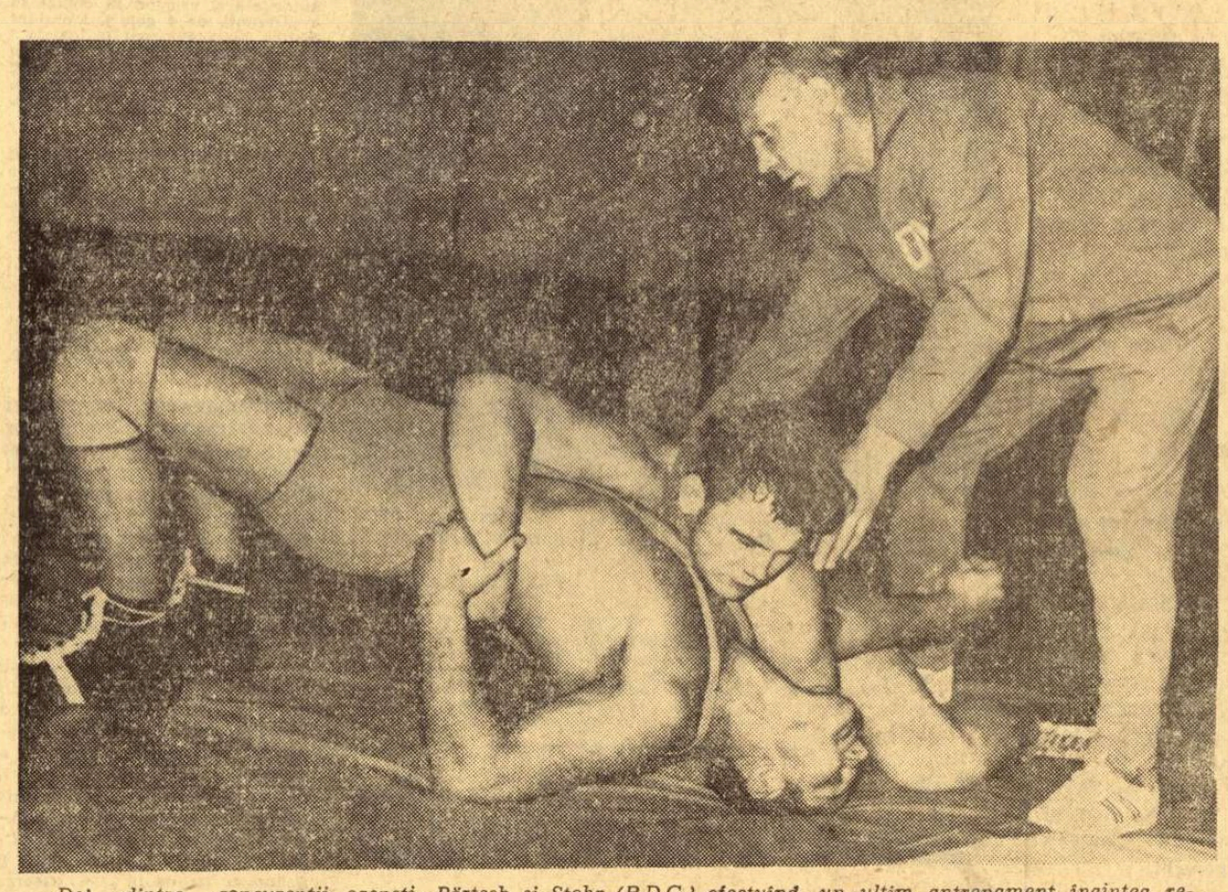

*Doi dintre concurenții oaspeți, Pörtsch și Stohr (R.D.G.) efectuînd un ultim antrenament înaintea reuniunii de vineri* Foto: N. AUREL

AZI DUPĂ-AMIAZĂ, ÎN SALA DINAMO

## SPORTIVI DIN 12 ȚĂRI LA CONCURSUL INTERNAȚIONAL DE LUPTE AL ROMÂNIEI

**Luptele își dezvăluie frumusețea greu, pe îndelete, pentru că fac parte din rîndul disciplinelor academice, cu reguli complicate și drastice, puțin cunoscute și deseori neînțelese.**

**Dar în clipa cînd ai reușit să le pătrunzi tainele, te afli dintr-o dată în fața unui univers miraculos, inegalabil.**

**Sînt de admirat, într-o reuniune de marcă, încleștarea combatanților, forța lor herculeană, viclenia tactică dar și francheța sportivă. Pentru că la lupte, înfruntarea este prin excelență dreaptă, cavalerească.**

**Procedeele au un uriaș dinamism, se succed în cascadă. Este, dacă doriți, o scrimă, fără arme, în care partenerii se studiază, se momesc reciproc, dar atunci cînd s-au cuprins în cleștele de fier al brațelor cel mai puternic obține victoria.**

**Anii din urmă au adus și în acest sport, ca și în multe altele, modificări și mutații. Luptele au fost dinamizate, li s-a redus vechiul caracter static. Acum, totul curge, se desfășoară repede, iar semnalizarea promptă a punctajului îl ține tot timpul la curent pe privitor cu desfășurarea întrecerii.**

**Orice iubitor al spectacolelor sportive de gală se va putea convinge de cele de mai sus urmărind turneul care începe astăzi în sala Dinamo.**

**Își vor măsura măiestria luptători cu sute de întreceri la activ, mari maeștri ai saltelei, și tineri care abia acum cer să li se deschidă porțile consacrării.**

**Campioni mondiali sau europeni, veterani ai olimpiadelor, vor trebui să înfrunte elanul tinereții și acest examen, pentru ambele părți, promite partide la cea mai înaltă tensiune.**

**Așadar, vă așteptăm la lupte. Nu veți regreta!**

**V. Ch.**

### *Invitație*

**Astăzi la ora 16.30, în sala Dinamo, se vor alinia la festivitatea de deschidere a celei de a VIII-a ediții a Concursului internațional de lupte, sportivi din 12 țări. Pe cele două patrulatere de concurs vor evolua o serie de luptători valoroși din** Belgia, Bulgaria, Cehoslovacia, Elveția, Finlanda, R.D. Germană, Grecia, Italia, Iugoslavia, Polonia, Ungaria și România.

**Dintre sportivii români care participă la competiție îi amintim pe** I. Gibu, Gh. Berceanu, C. Virtosu, **proaspeți campioni balcanici la tineret,** S. Popescu, **campion al lumii,** I. Baciu, **fost campion mondial,** C. Turturea, **medaliat cu argint la „mondialele" din 1967,** N. Martinescu, Gh. Popovici, I. Țăranu, **veterani în loturile republicane, la greco-romane, iar la libere, pe lîngă consacrații** N. Cristea, P. Coman, P. Poalelungi **se vor întrece și o serie de tinere talente, evidențiate la ultimele confruntări internaționale, cum** sînt, I. Arapu, P. Cernău, E. Cristian, V. Mihăilă, P. Enache și alții.

**Dintre concurenții oaspeți o frumoasă carte de vizită au bulgarii** Mincev (libere — cat. 48 kg), Nikolov (greco-romane — cat 82 kg), Stanțev (greco-romane — cat. grea), **iugoslavii** Nisavik (greco-romane — cat. 90 kg), Bem (greco-romane — cat. 68 kg), **maghiarii** Alker (greco-romane — cat. 52 kg), Gonda (libere — cat. 57 kg), **italienii** Piovan (libere — cat. 68 kg), Tomassi (greco-romane — cat. 82 kg), **finlandezul** Hekkala (greco-romane — cat. grea) etc.

**Întrecerile sînt programate azi, de la ora 16,30, iar mîine de la ora 9 — prima reuniune și de la ora 16,30 reuniunea de după-amiază.**

## Avanpremieră cinematografică

De curînd, am asistat la o avanpremieră cinematografică, unde au fost prezentate alte 4 noi filme de scurt metraj, care abordează cîte un crîmpei din universul sportului. Fiecare dintre ele se vrea un mic poem în imagini, o pledoarie cînd subtilă, cînd puțin cam didactică pentru baschet (Minibaschet), pentru handbal (Lupta la semicerc), pentru lupta pugilistică (Campionatele europene de box), fiecare se străduiește să forțeze porțile înțelegerii, să declanșeze adeziunea generoasei adolescențe, invitînd-o la această cură de autocunoaștere, de autodepășire, de confruntare lucidă cu ceilalți care este sportul. Primul film (regizor: Eugenia Guțu), radiografiază întîlnirea dintre baschet, de fapt, jocul unor Păsăr-lățilungilă, cu niște copilandri care numai suprapuși trei unul peste altul ar ajunge deocamdată la înălțimea coșului. **Lupta la semicerc,** aparținînd lui Erwin Szekler, te poartă în spațiul logodit cu gloria al handbalului românesc, oferind cadre filmate — au ralenti — de o intensă frumusețe plastică, sugestivă pentru lupta omului cu destinul gravitației. Filmul a stîrnit un deosebit interes, nu de mult, în Spania, unde a fost proiectat cu ocazia unui curs internațional de arbitri organizat de federația internațională, iar pentru el s-au primit pînă acum solicitări din mai multe țări.

Cu promptitudinea cuvenită, regizorul Eugen Popiță a terminat scurt-metrajul care ne amintește de acele zile cînd trăiam parcă la umbra unei mănuși de box. **Campionatele europene** au fost filmate, urmărindu-se, în special, sportivii noștri și momentele care au gradat drumul spre obținerea celor patru distincții de aur, două de argint și una de bronz, devenite coloanele de susținere ale unui triumf cu unice proporții.

Același regizor este și autorul filmului **Gaudeamus,** o incursiune inteligentă, realizată cu finețe psihologică, în istoria celor 50 de ani ai clubului Universitatea Cluj. Pelicula conține parfumul cu puteri evocatoare, specific magazinelor cu lucruri vechi, alături de momente demonstrative pentru vigoarea actuală a lui „U". O tradiție care își anexează cu fiecare zi noi insule de farmec, o lume cu elanuri neostoite, în care aula și stadionul sînt despărțite doar printr-un perete de abur, un spațiu spiritual specific unui club sportiv studențesc, care strecoară în suflete fluturii emoțiilor.

În ultimii ani, C.N.E.F.S.-ul a comandat și finanțat un mare număr de filme, realizate de către cineaști cu mîini rodate, cu sensibilitate proaspătă, din ce în ce mai receptivi la estetica și morala care se nasc pe stadioane (am mai cita, fără pretenția de a impune o ierarhie sau de a epuiza categoria, pe Savel Știopu, Lucian Bratu, Remus Nastu, Florica Holban, Andrei Blaier, Marion Constantinescu, Tiberiu Ghidali etc.).

Roadele acestei colaborări, pornite din înțelegerea rosturilor depline ale filmului pentru propagarea și cunoașterea sportului și animată cu pricepere de către prof. Virgil Anastasescu, responsabil cu problema filmului în secția de propagandă a C.N.E.F.S., s-au amplificat de la an la an. Un numeros public aparținînd tuturor generațiilor a beneficiat pînă în prezent, vizionînd pelicule convingătoare despre virtuțile sportului. La cîteva festivaluri cinematografice internaționale ale filmului sportiv au rulat și pelicule românești, comentate favorabil de către cineaști și specialiști de sport (Oberhausen, Cortina d'Ampezzo).

Se poate vorbi despre faza unui început de filmotecă proprie mișcării sportive. Idee excelentă, realizare remarcabilă, care se cuvine continuată spre cote valorice, tehnice și artistice, din ce în ce mai elevate. Efectele sociale ale filmotecii vor rambursa înzecit eforturile investite.

**Romulus BALABAN**

## MECIUL IUGOSLAVIA - ROMÂNIA PE MICUL ECRAN

**Telespectatorii vor putea urmări azi, de la ora 17, pe micul ecran, un rezumat filmat al partidei Iugoslavia — România, disputată miercuri la Belgrad.**

## PĂRTAȘI LA O ASCENSIUNE ÎN PAMIR

**Cum se escaladează un vîrf de peste 7.000 m — O recunoaștere, trei asalturi și, apoi, atacul decisiv — O coborîre dramatică**

Pamirul, uriașul masiv muntos din sud-estul Uniunii Sovietice, căruia localnicii i-au dat un nume parcă desprins din legendă („acoperișul lumii") este, în fiecare vară, țința a numeroși alpiniști sovietici întovărășiți, în ultima vreme, și de oaspeți din alte țări.

În cartea de onoare a cuceritorilor Pamirului figurau — din anul 1961 — și două nume românești, cele ale inginerilor atomiști SORIN CIULI și IOANA VLĂDESCU. În această vară li s-au mai adăugat două, cel al secretarului general al Federației noastre de specialitate, prof. MIRCEA MIHĂILESCU, și cel al inginerului IOAN COMAN, din Brașov, binecunoscut autor al unor cărți cu impresii din escaladele sale în Carpați.

Secretarul general al F.R.T.A. a binevoit să înfățișeze cititorilor noștri — firește, într-o relatare sumară — recenta ascensiune pe vîrful Lenin din Pamir, la care a fost părtaș alături de alpiniști încercați din 14 țări europene și asiatice.

— **Presupunem că prezența**

**S. BONIFACIU**

*(Continuare în pag. a 4-a)*

## C.F.R. Cluj va juca pe alt teren

**Comisia centrală de competiții și disciplină a Federației române de fotbal a analizat, în ședința ținută aseară, incidentul petrecut la meciul C.F.R. Cluj—Steaua, din campionatul diviziei A, cînd un spectator a aruncat cu o sticlă, încercînd să lovească pe unul din arbitrii de linie. Pentru acest fapt, comisia a hotărît să sancționeze secția de fotbal C.F.R. cu ridicarea dreptului de organizare pe o etapă.**

*Carnet de reporter*

## ÎN PLINĂ VARĂ PE O PÎRTIE DE SCHI

...Trecusem prin Craiova la ceasul cînd roua se uscase și soarele rîdea cu gura plină de aur. Mi-a venit în minte banul oltean cu nume de rosaceu și, natural, cîntata ploaie de la munte.

Peste cîteva ceasuri schimbasem trenul. Mă aflam de data aceasta în acceleratul Timișoara — Oradea, iar mai tîrziu treceam în goana unui camion, cu titlu pompos de „cursă-autobuz", pe drumul care duce de la Bucea (Piatra Geiului) prin Valea Iadului, spre Stîna de Vale.

Camionul era tixit de oameni. Curînd a început să plouă și cineva, lîngă mine, ghemuit sub prelată, se plînse de vremea proastă. Am întors capul și am intrat în vorbă. Așa l-am cunoscut pe lectorul Mușat de la Facultatea de educație fizică a Institutului pedagogic din Oradea, fost component al lotului de schi al clubului Dinamo București.

Ne-am reîntîlnit apoi seara, în holul clădirii principale a complexului turistic Stîna de Vale. Lectorul Mușat era însoțit de un coleg de meserie și, după cum am aflat, și în pasiune: asistentul Dinu Drăgan, fost sprinter fruntaș al clubului Steaua.

Arătau amîndoi obosiți și m-am gîndit că făcuseră una din acele excursii afișate pe un panou colorat la ieșirea din complex. Mi-au spus că fuseseră la lucru. Cum? Încă nu aflasem de pîrtia de schi.

Aceasta a fost introducerea într-o neașteptată lume nouă, de ambiție și dragoste, de muncă fără istov. A doua zi dimineața, am mers împreună cu noile mele cunoștințe la Bazinul Ieduț, la 2 km de Stîna de Vale, unde cei doi profesori și o mînă de studenți construiau o pîrtie de schi. Era normal să-i întreb cum de le-a venit ideea unei

**Carmen TOMESCU-CHRISTOF**

*(Continuare în pag. a 2-a)*

In pag. a 4-a „EXAMENUL DE LA FOREST HILLS A FOST TRECUT CU SUCCES" ...este părerea lui Gh. Cobzuc

*Evgheni Spiridonov — cel mai rapid sprinter* Foto: A. NEAGU

*Întrecerile celei de a XI-a Dinamoviade*

## ÎNOTĂTORII SOVIETICI AU LUAT UN START PUTERNIC

### DINAMO BUCUREȘTI — DINAMO (U.R.S.S.) 3—3 LA POLO

Un concurs de zile mari cu performeri din primul eșalon al natației europene — iată ce ne oferă întrecerile celei de a XI-a ediții a Dinamoviadei, al căror start a fost dat ieri dimineață, în piscina din Ștefan cel Mare. Deși aflați spre finalul sezonului, înotătorii din U.R.S.S., R. D. Germană și Ungaria, care domină larg această competiție, au urcat pe blocstarturi cu forțe încă proaspete pentru „cronometre" de bună valoare. Din păcate însă, aceasta a fost singura satisfacție a celor prezenți în tribunele bazinului, întrucît reprezentanții clubului Dinamo București s-au comportat modest. Poate doar locul III obținut de Tiberiu Șerban, la capătul cursei de 100 m spate, merită a fi menționat.

**MATYAS BORLOY ÎN CENTRUL ATENȚIEI**

Talentatul înotător maghiar ne-a oferit ieri doar o mostră a incontestabilelor sale calități, care l-au ridicat în anul acesta alături de marii performeri ai continentului. Borloy s-a plimbat realmente în cursa de 400 m mixt, pe care a cîștigat-o cu un avans apreciabil, realizînd cel mai valoros timp (4:53,8) înregistrat vreodată, la această probă, în țara noastră.

**Evgheni Spiridonov** a adus lotului sovietic primul succes, impunîndu-se puternic în finalul cursei de 100 m liber (55,8). L-au imitat, pe rînd, campionul Europei, **Iuri Gromak** (63,9—100 m spate), care a avut însă de suportat asaltul puternic al coechipierului său Vladimir Dvorkin, **Tina Lekveișvili,** cu o tehnică impecabilă la 200 m spate (2:34,2) și **Liubov Rusanova,** care și-a onorat recentul titlu de campioană a continentului la junioare cu o cifră remarcabilă, 1:19,0 la 100 m bras. În sfîrșit, **Roswitha Krause** a demonstrat clasa craulistelor din R. D. Germană, terminînd cursa de 200 m în 2:19,2, iar ștafeta sprinterilor (4×100 m) a revenit în mod surprinzător sportivilor germani, în al căror cvartet au evoluat nu mai puțin de 3 jucători de polo, Herzog, Rund și Fusche!

Selecționata cluburilor Dynamo, care se confundă cu reprezentativa R. D. Germane, pornește mare favorită a turneului de polo. Echipa lui **Rund, Schüller** și **Lange** a debutat ieri cu o victorie facilă în fața echipei Gwardia. Jocul a fost la discreția învingătorilor mai ales în primele două reprize, tabela de marcaj indicînd la sfîrșit scorul de 9—3

**Ad. VASILIU**

*(Continuare în pag. a 4-a)*

## MOTOCROSIȘTI ROMÂNI ÎN AUSTRIA ȘI R. D. GERMANĂ

**Ieri au părăsit Capitala alergătorii E. Seiler, P. Paxino și M. Dănescu cu destinația Austria și R. D. Germană, unde vor participa la 4 concursuri de motocros, clasa 500 cmc.**

**Cei trei sportivi români sînt însoțiți de arbitrul internațional Adrian Iliașcu.**

## PANORAMIC SPORTIV INTERN

*Comentariile pe marginea acelui atît de onorabil „draw" de la Belgrad continuă în lumea fotbalului cu o intensitate care estompează parcă un asemenea derby de tradiție și de mari ambiții, cum este (și va fi totdeauna) o întîlnire Steaua — Dinamo.*

*Oricum, să le mulțumim și pe această cale băieților pentru grija cu care ne feresc, de-o vreme încoace, măcar de amărăciunile și decepțiile rezultatului. Cheia succeselor fotbalului nu ni se pare greu de găsit. Echipei noastre naționale i s-au redat personalitatea, încrederea, curajul. Ceea ce, în climatul de exigență morală și civică instaurat (și cîteva recente exemple o dovedesc cu prisosință), a început să dea roade. Le dorim tot mai mari!*

★

Sfîrșitul săptămînii oferă iubitorilor de sport un program variat, polivalent, răspunzînd tuturor gusturilor. Înotători cu rezultate prestigioase pe cărți de vizită se întrec în cadrul Dinamoviadei; luptători care aspiră la galoanele gloriei și-au dat întîlnire la cel de-al VIII-lea turneu internațional al României; alte competiții de anvergură reținînd interesul și atenția.

★

Campionatul de rugby programează două palpitante dueluri provinciale: Agronomia Cluj —

**Valeriu CHIOS**

*(Continuare în pag. a 2-a)*

*Carmen Crișan, „șefă de promoție" a noii generații de junioare în tenisul de masă românesc*

# Actualităţi

**24 DE ECHIPE ÎN NOUL CAMPIONAT AL DIVIZIEI A**

În urma propunerii comisiei de competiţii, biroul F. R. Popice a aprobat majorarea numărului de echipe participante la noua ediţie a campionatului divizionar, atît la bărbaţi cît şi la femei, la 12. Pentru completarea locurilor în cele două campionate, se va disputa un baraj la care vor lua parte echipele clasate pe ultimele două locuri în campionatul trecut — **Gaz metan Mediaş, U. T. Arad** la femei, **Gaz metan Mediaş** şi **Gloria Bucureşti** la bărbaţi, precum şi formaţiile care au ocupat locurile 2 în seriile campionatului de calificare — **Stăruinţa Tg. Mureş** şi **Voinţa Constanţa** la feminin, **Băimăreana Baia Mare** şi **Voinţa Bucureşti** la masculin. Primele două clasate vor promova în divizie. Turneele de baraj se vor disputa în zilele de 12—14 septembrie la Cîmpina (echipele feminine) şi la Sf. Gheorghe (formaţiile masculine). Echipele participante la baraj nu au voie să facă pregătiri pe arenele respective. Se va juca la probele de 200, respectiv 100 lovituri mixte.

**VOINŢA TG. MUREŞ (F) A EVOLUAT ÎN UNGARIA**

Recent, formaţia feminină Voinţa Tg. Mureş a întreprins un turneu în Ungaria. Jucînd la Budapesta, cu Ferencvaros, mureşencele au fost întrecute cu 2701-2583 p.d. Cea mai bună jucătoare a reuniunii a fost **Margareta Szemanyi** care a obţinut o cifră excelentă 481 p d, la numai 2 puncte de recordul oficial al ţării noastre la proba feminină de 100 lovituri mixte. Dintre celelalte jucătoare de la Voinţa s-au mai evidenţiat **Erica Szasz** — 467 p d şi **Minodora Cheţan** — 462 p d. În cea de a doua partidă — cu echipa oraşului Nagykanizsa — Voinţa a cîştigat cu 2295—2156 p d.

**I. PĂUŞ — coresp.**

**CAMPIONATUL INDIVIDUAL ŞI PERECHI AL CAPITALEI**

De cîteva zile, 48 de popicari (f şi m) dintre cei mai buni jucători bucureşteni au început întrecerile pentru desemnarea campionilor Capitalei la individual şi perechi, care vor avea dreptul de a participa în semifinala campionatului republican. Dintre cele mai bune rezultate menţionăm pe cele obţinute de rapidiştii **L. Taină** — 908 p d, la individual, şi **C. Brandaburu — V. Uioreanu** — 1674, la perechi.

# PANORAMIC SPORTIV INTERN

*(Urmare din pag. 1)*

Ştiinţa Petroşani şi Rulmentul Bîrlad — Politehnica Iaşi.

În acest sport, cu ierarhii riguros stabilite, în care pe primele trei locuri ale clasamentului îşi rotează ordinea echipele bucureştene, asaltul unui „al doilea val" este nu numai aşteptat dar şi foarte bine venit. Balonul oval şi-a lărgit considerabil geografia şi, de bună seamă, a venit momentul cînd cantitatea trebuie să se transforme în calitate.

★

După cel masculin, iată că începe şi campionatul naţional feminin de handbal. Spre deosebire de băieţi (unde lupta se dă de ani şi ani între Steaua şi Dinamo), fetele furnizează o concurenţă mult mai largă. Universitatea Timişoara, campioana „en titre", Rapid, Confecţia, Universitatea Bucureşti aspiră la medalii de aur ale învingătoarelor. Întrecerea se anunţă aprigă şi grea. Tuturor succes !

La Iaşi s-au adunat încă de marţi cadeţii tenisului de masă. După campionatele naţionale pe echipe ale juniorilor încep întrecerile individuale.

Ping-pongul, sport în care România a strălucit înaintea „uraganului asiatic", situaţia de „statu quo" dăinuie de mai multă vreme. Palete juvenile, dar valoroase, apar rar, specialiştii nu întrevăd un reviriment spectaculos pentru viitorul apropiat.

Tocmai de aceea privirile (dar mai cu seamă eforturile) trebuie îndreptate spre juniori. În acest domeniu se duce o muncă destul de calificată. Din păcate nu prea stăruitoare.

★

Absentează (socotim nemotivat) din „panoramic" un sport atît de specific verii şi vacanţei cum este canotajul. De ce să rămînă netulburată în această duminică scena de apă a Herăstrăului ? Mai ales că şcoala n-a început şi mulţi elevi bucureşteni ar fi fost foarte amatori de rame şi de vîsle.

*ÎN CAMPIONATUL MASCULIN DE HANDBAL*

# UNIVERSITATEA BUCUREŞTI ÎNVINSĂ DE POLITEHNICA TIMIŞOARA

*Guneş (Politehnica Timişoara) aruncă la poartă cu toată opoziţia lui Schuman, Bădău şi Preotu (Universitatea Bucureşti).*

Foto : N. DRAGOŞ

În campionatul masculin de handbal s-au desfăşurat ieri întîlnirile programate de etapa a treia a primului tur. S-au disputat patru partide, jocul Minerul Baia Mare — Dinamo Bucureşti fiind amînat. Iată amănunte :

**VOINŢA BUCUREŞTI — STEAUA 8—17 (5—8).** Întîlnirea a fost echilibrată, însă mai puţin spectaculoasă. În prima repriză handbaliştii de la Voinţa s-au apărat bine şi rezultatul s-a menţinut strins (min. 10: 2—2). În această parte a jocului Voinţa a ratat mult (două lovituri de la 7 metri şi multe „bare") şi a irosit numeroase atacuri datorită lipsei de concentrare. După pauză steliştii, care au fost mai circumspecţi în prima repriză, au evoluat la valoarea lor, dominînd cu autoritate şi reuşind să cîştige la o diferenţă de 9 goluri. Menţiuni pentru Belu, Popescu (a înscris 7 goluri), Oţelea (Steaua), Tale şi Mureşan (Voinţa). Au arbitrat, cu scăpări, C. Senchea (Ploieşti), I. Purică (Petroşani). **(Gh. Rangu).**

**DINAMO BRAŞOV — DINAMO BACĂU 13—13 (8—7).** Jocul s-a desfăşurat pe un timp nefavorabil şi a fost mai echilibrat în prima repriză. Gazdele, mai hotărîte în atac, au avut mai mult timp iniţiativa, reuşind să conducă în permanenţă. Principalii realizatori au fost Bota (9) pentru Dinamo Braşov şi Avramescu (6) pentru băcăuani. Au condus bine P. Cîrligeanu, M. Ionescu (Bucureşti). **(C. Gruia-coresp. principal).**

**UNIVERSITATEA BUCUREŞTI — POLITEHNICA TIMIŞOARA 10—11 (5—6).** Meciul a debutat calm, cele două echipe studiindu-se reciproc. În minutul 15 scorul era egal, 2—2. Aceeaşi notă o putem acorda jocului pînă la încheierea reprizei, care găseşte echipa din Timişoara cu un uşor avantaj: 6—5. După pauză aspectul meciului s-a schimbat. Oaspeţii s-au detaşat (min. 56, scor : 11—8), bazîndu-se mai ales pe pătrunderile la semicerc ale lui Cîrlan şi Sauer şi pe şuturile „bombă" ale lui Guneş. Minutul 57 marchează o revenire a gazdelor (11—10), dar... tardivă, meciul încheindu-se cu victoria meritată a studenţilor din Timişoara. Principalii realizatori Cîrlan (4), Guneş (3) de la „Poli" şi Schuman (3) de la „U". **(George Dinu).**

**UNIVERSITATEA CRAIOVA — RAFINĂRIA TELEAJEN 9—8 (6—4).** Se pare că Universitatea a început să se specializeze în victoria la limită. Meciul a fost foarte disputat, totuşi cu un plus de iniţiativă gazdele au reuşit să cîştige partida. Principalii realizatori Schmidt şi Rotaru (3), de la Universitatea şi Iliescu (3), Rafinăria Teleajen. **(V. Morea-coresp. principal).**

# jucătorul nr. 13

# DRUM GREŞIT...

Există jocuri, nu numai de handbal, despre care — cu un oarecare efort — nu ne aducem aminte decît de rezultatul final sau doar de cîteva faze mai frumoase. Alte confruntări oficiale dintre două echipe spun mai mult, trădînd o anumită concepţie generală sau tendinţe fundamentale ale antrenorilor şi jucătorii uneia dintre combatante. După meciul Dinamo Braşov — Dinamo Bucureşti (care intră, fără discuţie, în prima categorie) m-am dus acasă frămîntat de gînduri negre. Ce se întîmplase ? Asistasem la o partidă între două formaţii bune, în cadrul cărora evoluau jucători care fac parte din lotul reprezentativ. În ciuda acestor „date", cu foarte rare excepţii, partida s-a caracterizat prin acţiuni individuale, prin multe şi inutile driblinguri, prin văicăreli şi proteste la deciziile arbitrilor.

După rezultatele bune obţinute pe plan mondial, s-a vorbit mult despre „şcoala românească" în handbal, care se caracteriza printr-un joc în mare viteză, colectiv prin excelenţă, cu multă fantezie şi cu o apărare perfectă. Noi, românii, am adus în handbal o notă aparte faţă de ceea ce exista. Acum, am impresia — nu numai după jocul amintit — că pe plan intern am pornit pe un drum greşit. Jucăm lent, ne place driblingul pînă la exagerare, folosim pătrunderile în forţă şi uităm combinaţiile. De pildă, Licu plonjează pur şi simplu peste adversari, făcînd ceea ce se numeşte „forţare". Spuneam însă că în partida vizionată au existat şi excepţii, adică lucruri bune, momente de **handbal adevărat cînd s-a jucat** colectiv, în viteză, marcîndu-se goluri de toată frumuseţea. Deci, se poate juca şi altfel ! Atunci ? Acesta, cred, că este punctul nevralgic al problemei. Mai precis, în schimbarea stilului, nu pentru că nu se poate altfel, ci pentru că handbaliştii nu vor. În fond, „şcoala românească" de handbal a apărut dintr-o necesitate. Am fost obligaţi să folosim la maximum calităţile noastre naturale, să găsim soluţii inteligente pentru punerea lor în valoare pentru a răzbi spre vîrful piramidei mondiale. Aveam o apărare a cărei fermitate şi promptitudine în reacţii uimea specialiştii şi tehnicienii de pretutindeni. Acum nu mai avem. De ce ? Un sistem defensiv bine pus la punct cere muncă, enorm de multă muncă...

Aminteam în articolul precedent că pentru a ne afirma la viitoarea ediţie a campionatului mondial, pregătirea jucătorilor trebuie făcută cu nădejde la echipele lor de club. În cadrul lotului se poate face prea puţin şi, oricum, destul de tîrziu. Repet aceste lucruri în preajma reluării altor întreceri naţionale : campionatul feminin de categoria A şi campionatele diviziilor secunde. Este necesar, cred, ca la debutul în competiţie, fiecare antrenor să-şi petreacă cîteva ore discutînd cu el însuşi, pentru ca acest sumar proces de conştiinţă să determine schimbarea opticii referitoare la campionatele interne. Trebuie să începem să credem că aceste competiţii constituie „coloana vertebrală" a oricărui sport, nu numai a handbalului, că ele reprezintă pentru antrenori sau jucători examenul public al capacităţilor lor, că este, dacă vreţi, mijlocul cel mai sigur de exprimare valorică, de afirmare a unela sau a mai multor personalităţi sportive. Dar, pentru a atinge aceste trepte, trebuie să muncim serios, fiecare la echipa lui. Fără muncă şi numai prin artificii de moment sau prin încercarea de a se strecura prin „strîmtorile" etapelor, pierdem timpul de pomană. Şi mergem agale, bătrîneşte, pe un drum greşit...

**D. POPESCU-COLIBAŞI**
— antrenor —

# SEMNE BUNE ANUL ARE...

Prima etapă a campionatului naţional de rugby fiind consumată, să relevăm cîteva aspecte, „semne bune", demne de luat în seamă, fără a le prezenta totuşi, drept consideraţiuni general valabile.

În primul rînd, aşa cum speram în avancronica de debut a campionatului, iată că obişnuitului grup al evadaţilor din pluton i se alătură încă din plecare formaţiile studenţilor din Petroşani şi Timişoara, care au reuşit, prin victoriile lor în deplasare, o primă confirmare valorică, prevestind astfel o efervescenţă continuă.

Anticipînd dificultatea „traseului", dar şi valoarea ridicată a „plutonului", iată că antrenorii celor 3 mari, vorbiţi parcă între ei, încep marea întrecere cu formaţii tonifiate prin debutul cîtorva juniori talentaţi. Este vorba de grivienii I. Simion, M. Comănici, de steliştii Al. Achim, Gh. Rudică şi dinamovistul Gh. Şerban, dar şi de juniorii prezenţi în formaţia rugbyştilor bîrlădeni, clujeni, sibieni precum şi a „bancarilor" bucureşteni.

Iată că, în sfîrşit, ni s-a oferit prilejul să consemnăm emoţiile ce le-au chinuit plăcut sufletul înaintea, în timpul şi după acest botez al jocului, după cum ni s-a oferit posibilitatea să-i vedem muncind cu rîvna generată de încrederea acordată permanent, ajutaţi (şi nu apostrofaţi) de colegii lor, pentru ca, în final, victorioşi sau învinşi, dar convinşi că şi-au făcut datoria, să primească cea mai simplă, cea mai bărbătească, dar şi cea mai sinceră şi de neuitat felicitare a colegilor, a antrenorului : tradiţionala bătaie pe umăr asociată cu simplul „bine, puştule !" Iar „Puştiul", care nu uită aceste clipe, le va trăi cu siguranţă şi pe acelea în care, în poziţia de „drepţi", în centrul dreptunghiului verde, un singur acord sonor ridică tribunele în picioare, îţi înmoaie genunchii, îţi furnică tot corpul, te face să simţi greutatea tricoului, ţi-aduce aminte că ai fost ales, ţi-aduce aminte că eşti privit. Apoi, o dată cu primul fluier, uiţi tot, tot, şi lupţi, şi lupţi pînă cînd din nou un fluier te readuce în aceeaşi poziţie de drepţi, cu acelaşi public în picioare, cu aceiaşi genunchi moi, cu aceleaşi furnicături ale corpului, cu acelaşi tricou greu, dar cu bucuria de a fi fost ales, de a fi fost privit, de a fi luptat...

Dar, să revenim şi să adăugăm, la seria acestor prime semne bune, pe acela al apariţiei unui nou stadion de rugby în ţară, operă a pasiunii pentru sportul cu balonul oval şi dovadă a posibilităţilor ce le poate genera această pasiune. Este vorba de modernul stadion al rugbyştilor din Constanţa, construit cu sprijinul secţiei clubului „Farul", sub îndrumarea preşedintelui ei, ing. I. Georgescu, şi prin munca voluntară a întregii echipe, din care enumerăm pe animatorii ei Doiciu, ing. Celea, Beianu, Caragea, Stanciu. Existenţa acestui stadion, precum şi promisiunile conform cărora va lua fiinţă un centru de rugby pentru copii şi juniori, ne îndreptăţesc speranţele unei dezvoltări puternice a rugbyului din Constanţa. Să acordăm, deci, binemeritatele felicitări realizatorilor acestor frumoase performanţe.

Alte semne bune ? Da : totalul încercărilor realizate în această primă etapă se ridică la 16 ; în afara meciului de la Iaşi (unde s-a marcat tot printr-o încercare), în celelalte partide s-au înscris cel puţin cîte două încercări, ceea ce demonstrează o preocupare sporită pentru ofensivă, pentru acţiuni gîndite.

Apoi, cadrul disciplinar în general bun în care s-au desfăşurat meciurile, excepţie făcînd cei doi eliminaţi ai întîlnirii Vulcan — Agronomia Cluj.

Şi, amănunt important, media de 4 stele acordată corpului de arbitri prezent în prima etapă în teren.

**Paul CIOBANEL**
maestru emerit al sportului

PREGĂTIREA LOTULUI DE HOCHEI

# Reflecţii la capătul unei etape

**Desfăşurarea în luna februarie a anului 1970 a grupei B a C.M. la Bucureşti, ca şi valoarea ridicată a viitorilor noştri adversari au impus, cum era firesc, luarea unor măsuri deosebite în vederea unei cît mai bune pregătiri a jucătorilor români. În acest sens, dorind să se atingă un nivel valoric superior celui de anul trecut, s-a început activitatea pe gheaţă cu două luni mai devreme, adică la jumătatea lunii iulie, în oraşul Opava (R.S. Cehoslovacă), pe un patinoar artificial acoperit. Aci s-au efectuat 41 de ore de antrenament pe gheaţă cu scopul dezvoltării calităţilor fizice prin mijloace specifice, precum şi a cunoştinţelor tehnice şi, mai ales, tactice.**

**După încheierea unui ciclu de 25 de antrenamente a fost organizat un turneu de 12 jocuri în mai multe ţări din Europa Centrală, unde selecţionata română a avut de înfruntat adversari extrem de puternici, cum a fost cazul unor formaţii fruntaşe din campionatul cehoslovac (ZKL Brno, Sparta Praga) şi a unor echipe italiene sau austriece întărite cu hocheişti canadieni sau cehoslovaci. A fost preferat acest dificil turneu tocmai pentru ca scopurile propuse să fie atinse în condiţiuni de concurs cît mai grele, verificarea utilităţii lor avînd în acest fel roade evident concludente. Aceste scopuri erau: definitivarea perechilor de fundaşi şi a liniilor de atac ; verificarea şi rodarea elementelor tinere introduse în lot ; adaptarea jocului echipei la noua concepţie tactică şi la indicaţiile stabilite de colegiul central de antrenori, după analiza evoluţiei selecţionatei noastre la grupa B a C.M. de la Ljubljana.**

**Primele partide susţinute în R.F. a Germaniei au scos la iveală, în general, aceleaşi deficienţe ca în sezonul trecut. În faţa acestei situaţii s-au organizat şedinţe-analizze cu jucătorii, discutîndu-se eficienţa variantelor folosite şi stabilindu-se noi sarcini tactice în cadrul unui sistem de joc adaptat posibilităţilor jucătorilor din lot. S-a pus un accent deosebit pe explicarea şi însuşirea corectă a tuturor problemelor tactice de apărare şi de protejare a portarilor. În întîlnirile care au urmat, selecţionata noastră a învins campioana R.F.G., E.V. Landshut, folosindu-se o formulă de echipă nouă. Astfel, Calamar a trecut fundaş, A. Biro i-a luat locul în centrul primei linii de atac, în linia a doua Pană şi Huţanu s-au arătat a fi două extreme utile, iar cea de-a treia linie, compusă din Gheorghiu, I. Iordan şi Fodorea, cu Bucur rezervă, a dat deplină satisfacţie. În felul acesta jocul în apărare a căpătat mai multă siguranţă, folosindu-se cu regularitate 5 fundaşi (Varga, Făgăraş, Calamar, Ioniţă, Sgincă) şi o rezervă (I. Constantinescu). Rezultatele obţinute în continuarea turneului s-au îmbunătăţit net, înfrîngerile survenind în mod meritat, numai atunci cînd adversarul avea o evidentă superioritate tehnică şi tactică.**

**O succintă analiză a roadelor acestui turneu ar putea fi, credem, utilă pentru numeroşii iubitori ai hocheiului, care vor lua cunoştinţă, în acest fel, de stadiul actual de pregătire a lotului nostru. Laturile pozitive ale turneului ar fi : s-a definitivat o formaţie cu o mai mare capacitate de luptă şi, ceea ce este mai important, cu posibilităţi mai certe de progres ; portarul Dumitraş a atins un nivel de formă apropiat de valoarea sa din trecut ; s-a încetăţenit o mai severă disciplină la banca jucătorilor de schimb, ceea ce uşurează enorm de mult munca antrenorilor ; a început să se însuşească metoda schimbării liniilor în mod eficient ; a crescut pregătirea fizică a jucătorilor ; linia a III-a de atac cea alcătuită din tineri hocheişti a dat randament, evidenţiindu-se în special Gheorghiu, un hocheist care se va număra printre cei mai buni în sezonul viitor.**

**Să nu uităm însă şi deficienţele, din păcate, încă numeroase. Hocheiştii români nu folosesc corect corpul, urmărind mai mult pucul decît adversarul ; colaborarea dintre fundaşi şi atacanţi este slabă ; replierile nu se fac rapid, prin procedee tehnice de patinaj moderne ; jucătorii nu au învăţat să apere cu succes poarta, să se interpună în drumul pucului şutat ; stăpînirea procedeelor tehnice nu este corelată cu viteza de deplasare pe gheaţă ; se ratează ocazii dintre cele mai favorabile (aproape în toate jocurile am avut de 8—9 ori atacanţi singuri cu portarul şi pucul n-a intrat în poartă !) ; jucătorii tineri nu au fost suficient încurajaţi şi ajutaţi de coechipierii mai în vîrstă. Aşa încît, concluzia este că mai avem multe de făcut şi că atît colegiul central de antrenori, cît şi jucătorii trebuie să muncească în această perioadă cu mai mult simţ de răspundere.**

**ing. Al. TEODORESCU**
— antrenor —

# PE O PÎRTIE DE SCHI

*(Urmare din pag. 1)*

pîrtii de schi la Stîna de Vale. Răspunsul era menit să uimească şi să încînte : timp de 5 luni zăpada se menţine pe aceste locuri îngheţată şi cu o grosime între 1,5—2 m.

Am vizitat locul. Bazinul ieduţ seamănă foarte bine cu un crater de vulcan. Pe versantul nordic, pantele sînt parcă anume create pentru mîngîierile prelungi ale schiurilor.

Asistentul Drăgan mi-a arătat locul viitoarei pîrtii, unde schiorii din toate categoriile, de la începători pînă la specialişti, pot să-şi formeze şi să-şi antreneze priceperea. Apoi, visător, a adăugat că „o *cabană de 50 de locuri ar fi minunată*".

Constructorii, plini de suflet, s-au şi gîndit la organizarea unor concursuri cu caracter republican.

Dar pînă atunci, mai e de defrişat pădurea...

Studenţi, care în timpul anului sînt fruntaşi în probele teoretice şi practice, atleţi şi schiori, au venit să muncească vara la Stîna de Vale, să creeze cu propriile lor palme acea minune a iernii montane. Am reţinut cîteva nume, care trebuie asociate cu figuri tinere, cu priviri dîrze şi care, cunoscătorilor în ale atletismului, le vor spune multe : Nicolae Sumedrea, Iosif Olteanu, Tocan Ioan, Zeno David, Mircea Curticiu, Dorin Gulea.

Veseli, studenţii m-au asigurat că nu se vor lăsa pînă nu vor construi şi un schi-lift. Pînă la schi-lift, însă, ar mai fi de asigurat transportul între Beiuş şi Stîna de Vale.

„*Se vor rezolva toate*, mă asigură plin de optimism lectorul Muşat. *E adevărat că a mers greu, dar acum schiorii sînt sprijiniţi şi de organele de partid locale şi judeţene şi de directorul staţiunii Stîna de Vale, tovarăşul Vesa. Căci, la urma urmei, nimeni nu trebuie să uite că aici va fi prima bază sportivă de iarnă din judeţul Bihor*".

Lectorul Muşat şi asistentul Drăgan sînt îndrăgostiţi de schi. În literatura de specialitate, sînt cunoscuţi prin lucrări interesante, publicate în revista „Educaţia fizică şi sport" şi au în perspectivă o surpriză, despre care însă nu am permisiunea să anticipez.

Amatorilor de schi trebuie să le spunem că dimensiunile pîrtiei sînt splendide : 100 m lăţime şi 1300 m lungime. Aşa că, orice schior poate să se considere invitat în sezonul alb, la Stîna de Vale : locul pe pîrtie îl are asigurat !

La întoarcere, pe drum, mă gîndeam la aceşti oameni care ridică pasiunea şi dragostea pentru sport la rangul de forţă vitală, şi care din zori şi pînă noaptea muncesc şi fac planuri atît de îndrăzneţe, încît dacă nu i-ai vedea lucrînd, ţi s-ar părea că visează cu ochii deschişi.

# „CUPA CONGRESULUI A. I. T." LA AUTOMOBILISM

Duminică dimineaţa vor lua startul, pe şoseaua Dragoslavele — Cîmpulung Muscel, automobiliştii înscrişi la cea de a treia etapă a campionatului naţional de viteză în coastă.

Trofeul pus în joc, „Cupa Congresului A.I.T.", suscită un deosebit interes în rîndurile concurenţilor, ilustrat prin numărul mare de înscrieri şi prin pregătirile efectuate pe serpentinele traseului de concurs.

Competiţia se va desfăşura la cele cinci clase de capacitate regulamentare (850, 1000, 1150, 1300 şi peste 1300 cmc), iar clasamentele vor fi întocmite pentru fiecare clasă în parte şi general.


**În magazine au apărut noi modele de confecţii pentru copii, elegante şi practice, într-o gamă variată de culori**

O NOUĂ PREMIERĂ CINEMATOGRAFICĂ

# SĂ NU FACEM ABSTRACȚIE DE CALITĂȚILE JUCĂTORILOR

## CRONICA specialistului

*Fotbalul este un fenomen social răspîndit în toate colțurile lumii, pe toate continentele, meridianele și paralelele, practicat în instituții, școli, armată, la orașe și sate, constituind un important mijloc de întărire a sănătății, de dezvoltare multilaterală, fizică și psihică, și de educare a sportivilor.*

*Rezultatele și spectaculozitatea pe care le poate atinge în cele mai înalte etape de dezvoltare ale lui, pot constitui un scop direct, care stimulează tendința maselor de sportivi și simpatizanți spre noi realizări remarcabile pe plan sportiv.*

*Esențialul în fotbal constă în felul în care se obține victoria, în claritatea spectacolului, în dinamica ridicată a jocului, în angajarea viguroasă a jucătorilor în acțiunile de atac și apărare, dar mai ales în materializarea efortului colectiv prin marcarea golurilor care consfințesc rezultatul. Pentru ca jucătorii unei echipe să poată realiza integral aceste cerințe ale fotbalului modern, ei trebuie să exerseze și să repete permanent la antrenamente manevrele complexe ale jocului de atac și apărare, știut fiind că între joc și antrenament există o corelație continuă, jocul indicînd directivele pentru antrenament, iar antrenamentul fiind acel ce prepară jocul.*

*In procesul de antrenament trebuie să urmărim în primul rînd aducerea fiecărui jucător la performanța sa cea mai înaltă, în funcție de calitățile lui individuale.*

*Pentru un jucător modern aceste calități sînt:*

*— viteză, rezistență și mobilitate;*

*— tehnică competițională cu mingea;*

*— gîndire tactică în momentele importante ale acțiunilor de atac sau apărare, jucătorul știind să se adapteze rapid la situația cînd mingea trece în posesia propriei echipe, sau să abordeze cu inteligență și curaj lupta atunci cînd mingea este la adversar, pentru a o recuceri cît se poate de repede posibil. El trebuie să fie stăpîn —teoretic și practic — pe „datele" marcajului individual și în zonă.*

*Din jucători, din individualități, trebuie să facem o echipă omogenă, bine pregătită pentru joc, punînd accent pe organizarea echipei în apărare și în atac, repartizînd sarcini concrete jucătorilor pentru potențializarea randamentului lor.*

*De asemenea, trebuie să învățăm jucătorii noștri să joace cît mai simplu, cît mai economicos și rațional, folosind soluții eficace, subordonate jocului colectiv. Acest lucru este posibil numai dacă antrenorul este pătruns de eficacitatea jocului simplu — nu simplist — atuul tuturor marilor echipe de pe glob.*

*Nivelul calitativ scăzut al multor jocuri din campionatul nostru divizionar nu este el, oare, o consecință a faptului că antrenorii insistă să-i învețe pe jucători să facă lucruri complicate în timp ce ei nu posedă, în măsură suficientă, elementele de bază ale fotbalului?*

*Eu cred că da, și de aceea propun să jucăm cît mai simplu, cît mai sobru, și nivelul performanțelor din activitatea noastră de fotbal va crește văzînd cu ochii.*

**Dincă SCHILERU**
**antrenor federal**

# fotbal

# REZULTATUL NE MULȚUMEȘTE, JOCUL MAI PUȚIN...

*(Urmare din pag. 1)*

*de la reprezentanții fotbalului românesc"* — scrie, în comentariul său, apărut azi, cronicarul lui „Sport Beograd". *Valoarea individuală* (n.n. — probabil că el nu se referă decît la o mică parte dintre tricolori) *a jucătorilor oaspeți este mediocră. Din această cauză nici partida nu s-a ridicat la nivelul dorit".*

Și mai departe: *„Știind că se pregătește pentru meciul oficial din calificări, ne-am așteptat ca echipa română să joace cît de cît ofensiv. Fără motiv, însă, ea s-a speriat și s-a apărat cu 8 jucători".*

*„A fost un joc slab* — declară în același ziar și selecționerul unic Rajko Mitici. *În prima repriză, noi am avut o serie de ocazii pe care însă nu ne-am priceput să le exploatăm. La reluare, am vrut să creăm aceste situații de gol numai printr-un joc în forță, lipsit de claritate.*

*Adversarul a temporizat mult, deci nu se putea realiza un fotbal de calitate".*

De altfel, toate acestea, exagerata expectativă în care s-au complăcut fotbaliștii noștri, îndeosebi în repriza secundă, este elocvent demonstrată și de unele date statistice ale jocului. Astfel, în primele 45 de minute, echipa noastră a șutat doar de patru ori! — dintre care o bară și un gol — spre poarta adversă (gazdele au făcut-o de 10 ori, de două ori în interior și o bară), iar în repriza a doua situația a fost și mai neplăcută: formația noastră a avut un singur șut pe spațiul porții și trei în afara ei, în timp ce fotbaliștii iugoslavi au trimis 11 lovituri spre poartă, dintre care trei în cadrul ei.

Raport de cornere: 14-5 în favoarea gazdelor.

Nivelul jocului reiese și la o lectură a notelor acordate de cronicarul lui „Sport Beograd": Ghiță 7 — Sătmăreanu 6, Mocanu 7 (n.n. — notă exagerată, probabil că l-a confundat cu alt jucător) — Ghergheli 7, Dan 6, Dembrovschi 7, Domide 6, Dumitrache 5, Dinu 5 (notă mult prea mică, după părerea noastră merită 8), Creiniceanu 5; la gazde: Ciurkovici 7 — Djorici 7, Gracianin 7, Belin 6, Holțer 7, Pavlovici 6 — Petkovici 7, Pirici 5, Biekovici 5, Akimovici 5, (Mulcici 7), Giaici 6.

Se vede limpede din aceste notații că atacul formației noastre nu și-a făcut aproape de loc datoria. Cu excepția lui Dembrovschi care, după părerea noastră, a prestat cel mai bun joc al său din acest an în echipa națională, restul au fost ca și inexistenți! Dumitrache (este drept, izolat între apărătorii gazdelor și din cauza jocului de ansamblu axat pe defensivă) și Creiniceanu aproape că nu s-au văzut în teren, iar Domide a avut miercuri doar tricoul (cu nr. 8) de înaintaș, el acționînd în cea mai mare parte din timp în linia a doua.

★

Cam acestea ar fi primele concluzii care se desprind la sfîrșitul meciului cu Iugoslavia, contractat ad-hoc, dar totuși binevenit ne dăm seama acum, înaintea apropiatelor jocuri cu Portugalia și cu Grecia).

În carnetul său, antrenorul Angelo Niculescu și-a notat, firește, toate datele jocului. Realist, lucid, ne declara, printre altele, imediat după meci: *„Rezultatul mă mulțumește, ca și jocul unora dintre băieții mei, mă refer, îndeosebi, la apărători. Am desprins însă și o serie de deficiențe pe care — pe cît ne va fi cu putință — va trebui să le rezolvăm".*

Și pe antrenorul naționalei rezultatul îl satisface, deci, mai mult decît jocul. Este bine!

## REÎNTÎLNIRE DUPĂ APROAPE TREI DECENII

Brașovul va găzdui duminică 14 septembrie o reîntîlnire emoționantă. Pe stadionul Tineretului vor reapare foste vedete ale fotbalului românesc (ȘICLOVAN, FILOTI, COSTIGA MARINESCU, VALENTIN STĂNESCU, IȚIE SAVU, CATANĂ, CONSTANTINESCU, BOROȘ, AZBICEANU, GROSARU etc) care în 1932 — la Brașov — au participat la prima tabără națională de juniori, condusă de antrenorul emerit de azi C. BRAUN-BOGDAN.

# MECIURI AMICALE

**I.R.A. CÎMPINA — PETROLUL PLOIEȘTI 0—2 (0—1)**

Petroliștii au întîlnit la Cîmpina formația locală I.R.A. Jucătorii ploieșteni au evoluat bine la mijlocul terenului, dar linia de înaintare a ratat foarte mult. Cele două goluri au fost marcate de Grozea (unul din 11 m).

**EUGEN STROE, coresp.**

**TEXTILA BOTOȘANI — CHIMIA SUCEAVA 1—1 (1—0)**

Joc frumos. Prima repriză a aparținut echipei locale, iar după pauză sucevenii au echilibrat situația pe teren și pe tabela de mareaj. Au înscris: **Mazga** (min. 35) pentru Textila, **Danileț** (min. 84) pentru Chimia.

**T. UNGUREANU, coresp.**

**A.S.A. TG. MUREȘ — C.S.M. SIBIU 4—2 (1—0)**

Cu toate că din formația A.S.A. au lipsit mai mulți titulari (Șleam, Trăznea, Lucaci și Caniaro), gazdele au jucat frumos. Golurile au fost realizate de **Naghi** (min. 41 și 67), **Hajnal** (min. 81), **Ciutac** (min. 85), respectiv **Rotaru** (min. 72) și **Chiran** (min. 73).

**C. ALBU, coresp.**

**CARAIMANUL BUȘTENI — STEAGUL ROȘU 1—3 (0—1)**

O partidă plăcută, dinamică, cu faze cursive. Totuși, antrenorul V. Stănescu nu a fost mulțumit de evoluția elevilor lui. Au marcat: **Florescu** (min. 30 și 58), **Gane** (min. 75), respectiv **Wisovski** (min. 50).

**V. ZBARCEA, coresp.**

**LEMNARUL ODORHEIUL SECUIESC — GAZ METAN MEDIAȘ 2—1 (2—0)**

Pe parcursul celor 90 de minute au fost create multe faze frumoase la ambele porți. Au înscris: **Cristof** (min.7), **Stell** (min. 11), respectiv **Barna** (min. 73).

**A. PIALOGA, coresp.**

**DINAMO BACĂU — ȘTIINȚA BACĂU 2—4 (1—1)!**

Dinamoviștii băcăuani, fără trei oameni de bază (Ghiță, Dembrowschi și Dușan) nu au făcut față jocului impus de studenți, care au atacat mai lucid și mai organizat. Au înscris **Pelea** (2) și **Ilarion** (2) pentru Știința, respectiv **Ene Daniel** și **Vătafu** (din 11 m) pentru Dinamo.

**ENE FLOREA, coresp.**

# ARBITRI SANCȚIONAȚI

Colegiul central al arbitrilor a analizat abaterile unor arbitri și a hotărît următoarele:

— arbitrii Z. Silaghi și O. Uihely au fost suspendați pe cîte 4 etape pentru că nu s-au prezentat la meciul Constructorul Baia Mare - Bradul Vișeu;

— arbitrul M. Popescu (București), suspendat pe o lună pentru arbitraj necorespunzător la partida Unirea Focșani - Ancora Galați;

— arbitrul N. Barna (Tîrnăveni), suspendat pe 4 etape pentru că nu s-a prezentat la meciul Minerul Baia Mare-Minerul Anina;

— arbitrul C. Cambanache (Tecuci), suspendat pe 4 etape pentru evidente erori de arbitraj la meciul Penicilina Iași - Fulgerul Dorohoi.

## EPILOG LA MECIUL

# OȚELUL GALAȚI—METALUL BUCUREȘTI

În ședința ținută aseară, Comisia centrală de competiții și disciplină a Federației române de fotbal a discutat cazul de substituire a unui jucător în partida Oțelul Galați - Metalul București. Comisia a hotărît următoarele:

— meciul Oțelul - Metalul București este omologat cu rezultatul de 3—0 în favoarea echipei Metalul;

— echipa Oțelul este suspendată pe o etapă din campionatul diviziei B, seria I;

— propune Colegiului de antrenori de fotbal să discute cazul antrenorului Ștefan Vasile, recomandînd sancționarea acestuia cu retrogradarea pe timp de 6 luni;

— propune Consiliului județean Galați pentru educație fizică și sport ca R. Arvinte să fie scos din funcția de președinte al clubului.

# LOTUL NAȚIONAL DE JUNIORI, PROIECTE ȘI SPERANȚE

O nouă echipă națională de juniori și-a început activitatea de formare și pregătire cu ocazia taberei centrale de la Bistrița și a turneelor internaționale desfășurate la Timișoara și Arad în luna august.

De fapt, în ultimii ani, preocupările de creștere a juniorilor s-au lărgit în sensul că un mare număr de tineri talentați sînt cuprinși atît în forme superioare de instruire — în cadrul centrelor de copii și juniori — cît și în competiții mai grele, în care juniorii joacă alături de seniori (campionatul de tineret în categoriile C și B și chiar în categoria A).

Lărgindu-se sfera de activitate a tinerilor fotbaliști, apar — mai rapid și în număr mai mare — elemente valoroase pentru fotbalul de performanță (exemple: Dinu, Dumitrache, Dumitru, Neagu, Petreanu, Broșovschi, Beldeanu, Caniaro, Ștefănescu ș.a.).

La nivelul reprezentativei de juniori se pun în acest an două obiective principale:

1) Depistarea, verificarea și pregătirea celor mai talentați juniori pentru a fi promovați, pe plan republican, în echipele de seniori și în echipa națională de tineret — primul laborator al reprezentativei A.

2) Participarea onorabilă la turneele internaționale de la Cannes și U.E.F.A. — ediția 1970.

În vederea realizării acestor obiective, colectivul tehnic al lotului își propune o colaborare permanentă cu cluburile și asociațiile sportive care furnizează juniorii selecționați, pentru ca valoarea și randamentul acestor tineri să crească continuu.

Pentru acumularea unei experiențe internaționale încă de la această vîrstă, s-a întocmit un calendar internațional adecvat, urmînd ca actuala promoție să susțină 12—14 jocuri internaționale pînă la 1 iunie 1970 (jocuri cu R.D.G., Cehoslovacia și Grecia în această toamnă — cu Turcia și Franța în primăvară, urmînd apoi jocurile de baraj pentru participare la turneul U.E.F.A. și, desigur, participarea la tradiționalul festival al tineretului european în Scoția, în luna mai).

În momentul de față, este alcătuit un lot de 25 tineri susceptibili de a fi selecționați în echipa reprezentativă de juniori, însă porțile acestela sînt deschise oricărui tînăr talentat care va fi descoperit în tot timpul anului.

Acest lot, pe care ne bazăm în vederea acțiunilor internaționale din această toamnă, este format din:

— M. PURCARU (Tr. Severin), ȘT. STANA și I. GABRIEL (București) — portari.

— V. CIOCAN (Zlatna), O. DEHELEANU (Blaj), A. SĂTMĂREANU (Oradea), T. STOICA, V. NICODIM, V. CURĂVALE, G. SANDU și V. DOBRĂU (București) — fundași.

— V. MUREȘAN și V. VIȘAN (Cluj), ȘT. MIHALCIC (B. Mare), ST. GLIGORIE și ST. SAMES (București) — mijlocași.

— R. CHIHAIA (Galați), L. MARCOVICI (Oradea), A. GERGELY (Cristur), I. HELVEI (Carei), M. DĂNILĂ (Iași), I. ATODIRESEI (Arad), C. VLAD, M. SANDU și V. NĂSTASE (București) — atacanți.

Din rîndul celor 25 juniori se detașează I. Atodiresei, M. Purcaru, O. Deheleanu, St. Sames, St. Gligorie, G. Sandu, I. Helvei, A. Gergely, C. Vlad, avînd recunoscute calități și aptitudini.

Sîntem convinși că și ceilalți componenți ai lotului, lărgit permanent prin muncă susținută, vor putea crește și deveni jucători de bază în actuala echipă de juniori, și apoi jucători de valoare în fotbalul nostru.

**Gh. OLA**
antrenor federal

## NECUNOSCUTUL"

*Sinaia. Duminică 31 august a.c.* Tribuna micului teren de fotbal din localitate era cuprinsă de efervescență, producînd zgomote ce dominau liniștea aparentă a orașului. Neputînd rezista tentației, semnatarul acestor rînduri, fiind în trecere, și-a zis — ca orice microbist — că nu va regreta văzînd cîteva secvențe de fotbal, chiar dacă echipele angajate în întrecere sînt Carpați Sinaia și Autobuzul București din divizia C.

Fenomenal. Magnific a fost acest portar al „Autobuzului".

Aproape la fiecare intervenție, băiatul cu pricina a smuls din partea spectatorilor ropote de aplauze la scenă deschisă. Și avea de ce. Spectatorii erau martorii unor robinsonade „a la Voinescu". La un moment dat, mingea șutată, ca din tun, de un atacant localnic se îndrepta spre vinclul stîng al porții. Spiridușul a executat o fandare — nesesizabilă de cele mai multe ori de spectatori, care privesc atent traiectoria mingii, mai ales cînd aceasta se îndreaptă sigur spre gol — și, înscriindu-se perfect pe diagonala porții, a prins balonul. Aplauzele nu mai conteneau.

Acest „actor" mi-a amintit de suplețea și plasamentul sigur al lui Toma, de curajul lui Coman, de ambiția și tenacitatea lui Ghiță.

Veți spune că exagerez. Vreți să vă convingeți? Etapa viitoare va apăra, nu mă îndoiesc, poarta echipei sale în meciul susținut pe teren propriu cu „Sirena" București. Mă pregătesc de pe acum să-l aplaud din nou și poate atunci să am mai mulți sorți de izbîndă pentru a-i afla identitatea. La Sinaia mi-a fost imposibil...

„Eroului" de pe stadionul „Carpați", numit astfel la unison de martorii „recitalului", îi doresc să aibă în vedere că celor care tind să se ridice deasupra obișnuitului li se cere o luptă continuă. Orice culme e severă...

**Valeriu IVAN**

# „AMAZOANELE ROMÂNIEI" LA ÎNĂLȚIME

A 28-a Balcaniadă atletică s-a încheiat duminică seara. Rezultatele vă sînt desigur cunoscute. Conform așteptărilor, Bulgaria a învins în întrecerea echipelor masculine, România, tot așa, în baza pronosticurilor a cîștigat competiția reprezentativelor feminine. Din totalul celor 23 de titluri decernate bărbaților atleți români au cucerit 5 (la 110 mg, 400 mg, 20 km marș, înălțime și disc), tot atîtea au revenit iugoslavilor, 3 — grecilor, în timp ce sportivii bulgari și-au tăiat partea leului cu 10 victorii. La fete bilanțul a fost favorabil reprezentantelor României — 8 victorii (100 m, 200 m, 400 m, 800 m, 100mg, lungime, disc și 4 x 100 m), adică mai mult de jumătate din titlurile aflate în joc (Bulgaria — 5 și Iugoslavia — 2). În ceea ce privește numărul punctelor obținute de fiecare echipă situația este următoarea: bărbați: 1. Bulgaria 160 p, 2. România 136 p, 3. Iugoslavia 131 p, 4. Grecia 69 p, 5. Turcia 15 p; femei: 1. România 120 p, 2. Bulgaria 111 p, 3. Iugoslavia 78 p, 4. Grecia 6 p.

Se cuvine dar, ca acum, o dată în plus, atleții noștri să se încline respectuoși în fața atletelor, a acestor fete minunate care s-au luptat bărbătește, care au biruit pentru a 11-a oară la Balcaniadă, obținînd victorii semnificative în fața unor adversare, în majoritatea cazurilor, redutabile și realizînd performanțe care se impun singure atenției internaționale. Adevărul este acela, bine știut, de altfel, că în timp ce băieții ne-au oferit în ultimii ani destul de puține prilejuri de satisfacție majoră, atletele, dimpotrivă, ne-au cam răsfățat cu victoriile și performanțele lor. În această privință, în afara atîtor și atîtor succese la J.B.A. și la alte competiții internaționale, reamintim doar faptul că cele 9 medalii olimpice ale atletismului românesc — de fapt toate! — au fost cîștigate de fete, de aceste „amazoane ale României" cum remarca, la Sofia, colegul Velimir Ilici de la ziarul Politika din Belgrad.

Situația existentă de mai multă vreme în atletismul nostru, fetele — valoroase sau foarte valoroase, băieții — unii buni, cei mai mulți la limita mediocrității, s-a afișat din plin și pe stadionul Vasil Levski din Sofia cu prilejul recent încheiatelor Jocuri Balcanice, în cadrul cărora, nu numai că au învins, dar unele dintre fete au corectat mai multe recorduri balcanice și naționale și au realizat cîteva cifre de notorietate internațională care le impun atenției pentru apropiatele campionate continentale de la Atena. În fruntea lor se situează dublul succes al clujencei Ileana Silai în fața uneia dintre cele mai valoroase alergătoare din lume, iugoslava Vera Nikolici. Silai și-a luat la Sofia o strălucită revanșă pentru înfrîngerile suferite, pe 400 și 800 m, la J. B. A. din 1968, de la Atena. Numai că, așa cum discutau mulți din ziariștii prezenți în capitala Bulgariei și care au urmărit și concursurile de la Atena, în 1968 Silai a fost învinsă la diferențe minime în timp ce acum ea a cîștigat de o manieră mai mult decît convingătoare. Rezultatele ei 53,8 s și 2:03,2 o recomandă pe Ileana Silai pentru locuri fruntașe ale clasamentelor probelor respective la C. E. Silai și antrenorul său Gh. Biro, conștienți de dificultățile pe care le vor întîlni la startul europenelor au decis ca pe stadionul Karaiskakis să nu participe decît la 800 m, cursă în care, evident, are mai multe șanse. Pentru a putea ajunge în finală Silai va trebui să participe mai întîi la alte două curse, în serii și semifinală, ceea ce presupune eforturi sporite.

Tot o dublă victorie a repurtat la Sofia și sprintera Mariana Goth care, în plus, și-a adus aportul și la succesul formației de ștafetă de 4 x 100 m. Mai puțin clar la 100 m, mult mai evident pe 200 m și în ultimul schimb al ștafetei, eleva antrenoarei Claudia Simionescu și-a spulberat pur și simpul adversarele, marcînd pe 200 m un rezultat de 23,6 s (la 0,1 s de recordul țării) cu care se poate impune și la Atena. Credem că la C.E. ea va trebui să fie înscrisă doar la această probă, pe 200 m avînd după părerea noastră, încă o rezervă de 1—3 zecimi de secundă pe care ar putea-o pune în evidență în compania unor adversare egale ei sau mai rapide decît ea. În orice caz, atletismul românesc are în persoana acestei fete un element de nădejde pe care poate conta.

Așa cum arătam după campionatele naționale, Viorica Viscopoleanu pășește cu tot mai multă siguranță de la un concurs la altul, accidentul din iarnă nemaifiindu-i acum o obsesie ci doar o amintire urîtă. Rezultatul de 6,43 m de la Sofia și victoria categorică asupra vechii sale rivale Diana Iorgova, i-au dat aripi noi recordmanei mondiale și sîntem convinși că pe „Karaiskakis" Viorica va ști să se „bată", ca și la Ciudad de Mexico, pentru un loc pe podiumul de onoare.

Lia Manoliu și Olimpia Cataramă la disc și-au justificat din plin selecția pentru C.E. ca și tînăra Maria Bîncă al cărui nou record (4:25,8 pe 1 500 m) nu reprezintă decît o performanță tranzitorie și nicidecum o limită. Chiar la Sofia, dacă ar fi fost puțin mai curajoasă pe parcursul probei ea ar fi putut înregistra un timp și mai bun.

Dintre băieți, sublinieri în primul rînd pentru campionii balcanici. Din păcate, eforturile lor și ale altor cîțiva atleți n-au putut decît cel mult diminua diferența de scor la care reprezentativa noastră a fost întrecută, ca și anul trecut, de altfel, de formația Bulgariei. Încă înaintea J.B.A. era clar pentru oricine că echipa țării gazdă se prezintă cu prima șansă în întrecerea balcanică avînd de partea sa nu numai avantajul omogenității, ci și punctul forte al alergătorilor de semifond și fond. Lucrurile s-au petrecut însă conform anticipărilor, surprizele pe care le așteptam nevenind din partea atleților români ci tot din partea sportivilor bulgari (suliță, prăjină, ciocan etc)!

Deși s-a prezentat mai bine decît la meciul din luna iunie, tot la Sofia, echipa noastră n-a putut escamota lipsurile care de ani și ani se mențin îngrijorător la același nivel sau se accentuează, cum este cazul aruncărilor și al alergărilor Deocamdată singurele probe, în care randamentul atleților români a fost cel așteptat au fost cele de garduri și oarecum săriturile. Din cele 22 de puncte posibile a fi obținute de o echipă la 110 mg și 400 mg, atleții noștri au obținut 20, la sărituri ei au totalizat 35 p din maximumul de 44 în timp ce la aruncări tot din 44 p n-au fost realizate decît 15 p, la semifond și fond (de la 800 m la maraton) 28 p din 66 p, la sprint, 10 p din 33 p iar la ștafete (punctaj dublu) din 24 p doar 14 p.

Dată fiind situația necorespunzătoare a echipei noastre masculine credem că F.R.A. va trebui să organizeze o acțiune serioasă de revizuire a actualei ei compoziții și să procedeze la o infuzie de elemente tinere și talentate.

**Romeo VILARA**

## Însemnări

# Detectivi, în noapte...

*Asculți și parcă nu-ți vine să crezi! Ajunși la capătul răbdării — fie el aflat la punctul de incidență cu clipa unei neașteptate infringeri, ori situat altundeva, în timp... — antrenorii ne povestesc adesea întîmplări care i-au transformat, de voie-de nevoie, în veritabili detectivi.*

*Subiecte pentru foiletoane polițiste? Nu!* Din păcate — realități ale fotbalului nostru, în care se fac atît de multe lucruri bune și tot rămîn atîtea de făcut.

*Cu ce credeți că trebuie să se ocupe majoritatea antrenorilor după antrenament, după jocul de campionat (mai ales cînd echipa nu este în deplasare) sau într-una din puținele zile libere?* Nu cu acel atît de necesar studiu, nu cu firește lile străduinți și căutări pentru elaborarea unei tactici mai eficiente, nu cu analiza rezultatelor și evoluțiilor formației de progresul căreia răspunde. *Ci de cu totul altceva...*

*Atunci e ora controlului nocturn! Graficul de pregătire și carnetul de însemnări sînt abandonate și antrenorul, oricum s-ar numi — Nicușor, Marian, Covaci, Teașcă, Steinbach... — pornește, în noapte, pe urmele „băieților". Foarte rar lucrurile sînt în ordine perfectă. De obicei, antrenorul constată absențe intuite și atunci se strecoară pe străzi, se oprește în fața unor firme puternic luminate cu neon, deschide ușă știute și caută, caută!*

*Surprins la miezul nopții, în atmosfera barului, vedeta ingină de regulă un „maestre, să vedeți că..." și se condamnă în sine că n-a găsit un loc mai ferit pentru obișnuita escapadă nocturnă.*

*Urmează, în ultima vreme cu o severitate de apreciat, sancționarea acestora. Toate ar fi bune (?!) dacă lucrurile s-ar încheia aici, definitiv. Cînd apele se mai liniștesc, scena se repetă însă, poate doar cu o schimbare de decor. Și antrenorul e nevoit să redevină discipolul lui Sherlock Holmes.*

*Respingem absurdul. Nimeni nu poate pretinde ca la intrarea în baruri și restaurante să fie scris: „Interzis pentru fotbaliști". Nimeni nu cere jucătorilor o viață cu restricții maxime.* Dar, orice se face cu măsură, pentru orice există limite. *Cu atît mai mult atunci cînd știi că de numele tău sînt legate gînduri și speranțe ale zecilor de mii — cînd este vorba de echipele de club, sau milioane de oameni — cînd jucătorul ocupă un loc în rîndul tricolorilor.* Și cînd mai știi că, înainte de toate, ignorînd limitele și măsurile, propriile gînduri și speranțe se destramă, pierd ultima șansă de împlinire.

*Cazuri — nu vrem să ne repetăm — au fost și sînt destule. Există, din păcate, o vastă documentare, tristă desigur, referitoare la acest capitol din viața fotbaliștilor fruntași. Nu a tuturor.* În fiecare echipă sînt, de obicei, 2—3 jucători certați, se pare definitiv, cu disciplina, cu normele de conduită, cu cerințele vieții sportive. *De cele mai multe ori este vorba de fotbaliștii cei mai înzestrați! Se întîmplă cam așa (bineînțeles cu excepțiile admise de regulă): jucătorii cu valoare medie beau lapte sau Pepsi-Cola și se culcă la ora 9 seara și, în schimb, jucătorii talentați — care, ei în primul rînd, ar putea să facă mult pentru o nouă relansare a fotbalului — umblă nopți întregi prin baruri și restaurante, beau alcool, sînt întotdeauna în căutarea unor aventuri amoroase etc.*

*Atunci de ce se mai vorbește atît de mult de sisteme, de parametri de pregătire, de cicluri, etape și sub-etape?...*

Trebuie, înainte de toate, făcut ceva ca toate aceste obiective să fie abordate de jucători al căror talent și a căror pregătire să poată fi valorificate la maximum. *O echipă este asemănătoare unei orchestre. O singură notă falsă poate compromite un concert întreg și nu maestrul de la pupitru trebuie învinuit.*

*Este, desigur, necesar să se mai încerce, să se mai aștepte — peste noapte chiar nu se poate schimba totul, mai ales cînd e vorba de mentalitate — dar în nici un caz să nu se renunțe la ofensiva de asanare morală. Va fi o zi de aur pentru fotbalul nostru atunci cînd nu vor mai exista „detectivi", cînd cel mai exigent antrenament va avea loc în absența antrenorilor, plecați — să zicem — să urmărească pregătirile adversarilor, cînd nimeni nu vai mai încerca să păcălească fotbalul...*

**Dan GÂRLEȘTEANU**

O ÎNTREBARE PE BUZELE A MII DE SUD-AMERICANI !

# OARE MASCHIO AR FI SALVAT ARGENTINA ?

**PERFUMO (căpitanul echipei argentiniene) : „Ce părere am despre echipa noastră ? Nici una ! M-am săturat de fotbal !"**

Totul s-a succedat cu o viteză ameţitoare. Mai întîi a fost la Paz : în capitala aceea cocoţată pe spinările Anzilor, Argentina a capotat surprinzător, 0–2, în faţa unei echipe căreia nu i se acordau nici măcar şansele teoretice ale unui draw... Reacţia a fost firească. Miile de suporteri, fideli, au început să pună întrebări, ziarele au analizat pe larg ceea ce le-a plăcut să numească **„nefericitul accident"**, dar nimeni nu s-a speriat de-a binelea, căci nimeni dintre cei care iubeau fotbalul argentinian nu puteau să creadă că „el seleccionado" — acea formaţie de fotbalişti subtili în căutarea răzbunării pentru mult discutata eliminare a căpitanului ei, Rattin, de către un arbitru vest-german, pe un gazon britanic, la C.M. din '66 — putea pierde calificarea...

Mai mult chiar, Adolfo Pedernera, zis „El maestro", ultimul antrenor din şirul celor 6 ce se perindaseră la cîrma naţionalei argentiniene în decursul celor 1 000 de zile premergătoare meciului amintit, anunţa, de dincolo de ochelarii lui uriaşi, fumurii : **„mergem la Mexico, şi mergem ca să ne întoarcem cu medalie !"**

A venit, însă, partida de la Lima : 0–1 cu Peru şi şansele Argentinei au rămas de domeniul calculului hîrtiei, cel care hrăneşte nu o dată, prin jocurile sale de-a dreptul incredibile, iluziile cele mai nebuneşti.

Pedernera, devenit ceva mai trist, recurgea la citate : **„Totul e să cîştigi un război ! Atunci uiţi de înfrîngerea suferită într-o bătălie..."**

Şi iată că Argentina n-a cîştigat războiul ! La 31 august, la Buenos Aires, în faţa a 70 000 de spectatori şi a... 15 000 de steaguri cu culorile naţionale ale gazdelor, a căzut ghilotina peste ultimele — donquijoteştile — speranţe ale miilor de suporteri : Argentina-Peru 2–2, şi cu aceasta, marea echipă, căruia mulţi îi acordau şanse la Mexico, părăsea umilită scena...

În seara ultimului meci, Buenos Aires-ul a căpătat haine de tăcere : teatrele şi cinematografele au rămas goale, autobuzele circulau fără pasageri, pînă şi mereu populatele restaurante din buza oceanului păreau ameninţate cu falimentul... Argentina îşi trăia drama fotbalului cu intensitatea specifică paralelei : a doua zi, ziarele publicau cu litere de „manşetă" apelul cel mai straniu din întreaga istorie a fotbalului : **„Iată o echipă pentru care nu merită, într-un asemenea dezastru, să te sinucizi !"**

Între timp, Pedernera, antrenorul care preluase frînele echipei cu puţine zile înaintea deplasării spre La Paz, dispăruse fără urme. Soarta celui care fusese un fotbalist încărcat de glorie, dar se dovedise un antrenor lipsit de glorie...

★

**„Nu Pedernera este vinovat —** scrie cunoscutul comentator brazilian, Alain Fontan în revista de specialitate, „France

*ALBRECHT, una din gloriile fotbalului argentinian*

Football" — **„...El nu putea, cu o lovitură de baghetă, să modifice cursul lucrurilor !"**

Despre ce lucruri este vorba ? La urma urmei, sezonul care a adus atîta amărăciune pe tărmurile lui Rio de la Plata debutase sub cele mai favorabile auspicii : din 10 meciuri susţinute sub conducerea lui Humberto Maschio, reprezentativa Argentinei pierduse unul singur — 1–2 cu Chile, la Santiago.

Se pare că toată nenorocirea a plecat, însă, de la o... frondă a generalilor. Un militar a devenit mai mare peste sportul argentinian, „secretar al difuzării şi turismului", şi peste noapte a decretat, împotriva aparenţelor : treburile naţionalei merg prost, Maschio trebuie schimbat ! Şi rînd pe rînd, Ramon Ruiz, directorul naţionalei, doctorul Pittaluga, cel care studiase condiţiile adaptării la altitudine, au luat drumul destituirii sau demisiei.

Au urmat zile încerte, de contraziceri şi influenţe... Rulli a luat locul lui Rattin, Cocco a fost la dispoziţia clubului, Yazalde a devenit titular — toate sub mîna nefericitului Pedernera.

**„Poate că nici Maschio n-ar fi realizat mai mult — conflictul dintre Estudiantes, River Plata, Bocca Juniors şi federaţia pare ireconciliabil — poate că şi cu el argentinienii ar fi rămas acasă, dar oricum el avea dreptul să încerce" —** notează, nu fără justeţe, ziarul italian „Corriere dello Sport", lansînd o acuzare, voalată, la adresa conducerii federaţiei argentiniene.

Dincolo de asemenea explicaţii, aşezate mai departe sau mai aproape de realitate, adevărul rămîne trist pentru miile de suporteri sud-americani: Argentina nu s-a calificat, peruvienii lui Didi i-au concediat de la „mondiale" !

Era pentru prima oară cînd fotbaliştii argentinieni — recunoscuţi ca nedisciplinaţi, irascibili — nu dăduseră nici o dovadă a vulcanicului lor temperament, eliminarea lui Bazile, în meciul cu Bolivia, fiind pusă mai degrabă pe seama arbitrului... Era pentru prima oară cînd nici un jucător nu fusese alungat din cantonament... Era pentru prima oară cînd soccerul argentinian părea că-şi clădeşte, cuminte, departe de scandal, drumul spre ţara aztecilor. Dar n-a fost aşa... Poate că Argentina a pierdut aurul din picioarele unui Albrecht, Perfumo sau Rattin, poate că adversarii lor au ieşit din conul de umbră al anonimatului... Nu ştim... Neîndoios, însă, fotbalul argentinian a fost martorul multor greşeli, între care cel puţin demiterea lui Maschio pare să fi atîrnat greu în balanţa calificării.

Şi în fotbal, ca peste tot, greşelile se plătesc...

**Ovidiu IOANIŢOAIA**

## 16 ECHIPE ÎN TOUR DE L'AVENIR

**PARIS, 4 (Agerpres). — La 11 septembrie se va da startul din oraşul Le Mans în cea de-a 9-a ediţie a tradiţionalei competiţii cicliste de amatori „Tour de l'Avenir" organizată de ziarele „l'EQUIPE" şi „LE PARISIEN LIBÉRÉ". Traseul măsoară anul acesta 1 913 km împărţiţi în 10 etape. Concurenţii vor traversa Normandia, Bretania, urmînd să sosească la 21 septembrie la Clermont–Ferrand. Vor participa la cursă 16 echipe între care selecţionatele Belgiei, României, Mexicului, Spaniei, Suediei etc. Fiecare formaţie este alcătuită din 8 ciclişti.**

## PROGRAMUL MONDIALELOR DE SCRIMĂ

**După cum s-a mai anunţat, campionatele mondiale de scrimă vor avea loc între 1 şi 13 octombrie la Havana. În prima zi se va desfăşura festivitatea de deschidere. Finala probei de floretă (masculin) este programată la 3 octombrie. O zi mai tîrziu, se va disputa finala la sabie. Iată datele celorlalte finale :** 6 octombrie **(floretă masculin echipe);** 7 octombrie **(floretă feminin);** 9 octombrie **(sabie pe echipe);** 10 octombrie **(spadă individual);** 12 octombrie **(floretă feminin echipe);** 13 octombrie **(spadă echipe).**

TURNEUL DE TENIS DE LA ANKARA

## TÎNĂRUL TRAIAN MARCU SE AFIRMĂ

**ANKARA, 4 (Agerpres). — În capitala Turciei au continuat întrecerile turneului internaţional de tenis rezervat juniorilor. În proba de simplu băieţi, Traian Marcu (România) l-a eliminat cu 6–3, 1–6, 6–2, 3–6, 6–3 pe turcul Ambar. Polonezul Merez l-a învins cu 6–3, 1–6, 6–3, 6–8, 6–2 pe maghiarul Taroczy.**

# sportul în lume

INTERVIU TELEFONIC DE LA NEW YORK

## „EXAMENUL" DE LA FOREST HILLS A FOST TRECUT CU SUCCES !...

— este părerea lui GHEORGHE COBZUC, căpitanul echipei de tenis a României

**Deoarece ştirile cu românii la Forest Hills se răriseră, iar ecourile „senzaţiei Năstase" dispăreau şi ele de pe textele agenţiilor de presă, am luat din nou calea telefonului, căutînd noi amănunte asupra şederii tenismanilor noştri dincolo de Ocean. Mai ales că zilele pînă la Challenge-round sînt tot mai puţine şi emoţiile aşteptării mai mari. Aveam, în plus, un loc liber printre rezultatele probei de mixt din open-ul new-yorkez, unde Ilie Năstase cu simpatica sa parteneră de la antipozi, blonda australiancă Kerry Melville, trebuiau să joace în turul doi.**

**La toate semnele de întrebare, ne-a răspuns — de la capătul celălalt al firului — căpitanul echipei române, antrenorul emerit Gheorghe Cobzuc, din camera sa de la Hotel McAlpine, New York.**

**— Cum i-ai găsit pe băieţi ?**

— Sosind aci duminică, i-am găsit pe toţi cu un moral foarte bun — ne-a spus Gh. Cobzuc. Motivul, firesc, era frumoasa victorie a lui Ilie asupra campionului american Stan Smith, despre care vorbea toată lumea. Comentariilor laudative din presă li se adăugau aprecieri de culise foarte favorabile, din gura unor specialişti reputaţi. Cred că, indiferent de ce a mai urmat, putem considera „examenul" de la Forest Hills ca trecut cu succes !

**— Năstase n-a putut smulge mai mult de la Ken Rosewall ?**

— Asta e greu de spus. Iliuţă a jucat bine, cu multă ambiţie. Dar Rosewall e Rosewall... Precizia loviturilor sale de pe fund, timing-ul extraordinar, ca şi plasamentul la volé sînt, toate, de-a dreptul uluitoare. Cred, totuşi, că marele australian putea fi învins, dacă Năstase ar fi fost ceva mai mult ajutat de şansă în setul doi, cînd a condus cu 2–0 şi 3–1, după un break din start. Ken Rosewall ştia însă că va fi greu să reziste cinci seturi de luptă — în ritmul infernal impus de Ilie — şi s-a concentrat fantastic pentru a cîştiga acest set. L-a pierdut, totuşi, pe cel următor, dar după pauză, odihnit, a făcut exact ce trebuie pentru a pune capăt luptei. Este un tenisman extraordinar şi nu-i ruşine să pierzi la el...

**— Dar la mixt, s-a mai jucat ?**

— Ilie Năstase şi Kerry Melville au ca adversari, în turul doi, perechea Dick Crealy (Australia)—Virginia Wade (Anglia). Englezoaica, anul trecut învingătoare la simplu, este foarte bună. Partida a început sub semnul egalităţii, dar Crealy—Wade au luat conducerea cu 4–3. În acest moment a survenit o ploaie torenţială care a întrerupt partida. Nu ştiu dacă ea va mai fi reluată, fiindcă noi trebuie să plecăm neîntîrziat la Cleveland, unde sîntem aşteptaţi. Începem antrenamentele pe ciment, acomodare foarte necesară pentru finala „Cupei Davis".

**— Cum se simte Ţiriac, după accident ?**

— L-am găsit într-o stare satisfăcătoare. Sper că leziunea sa va fi vindecată complet înainte de jocurile cu americanii. El reia antrenamentele joi (n.r. ieri) şi va merge treptat pînă la intensitatea normală. Fără el, ar fi greu...

**— Ce ştii despre echipa americană ?**

— După victoria la Santana, a devenit titular sigur Arthur Ashe. El ar putea juca şi dublul. Am impresia că Graebner, după accident, nu va fi folosit. Ar juca totuşi Smith, sau chiar Pasarell. Au şi ei probleme destul de dificile, după cum se vede. Dar, în cîteva zile, lucrurile se vor lămuri şi vom avea noutăţi.

...Pe care le dorim, cît mai bune.

**Rd. V.**

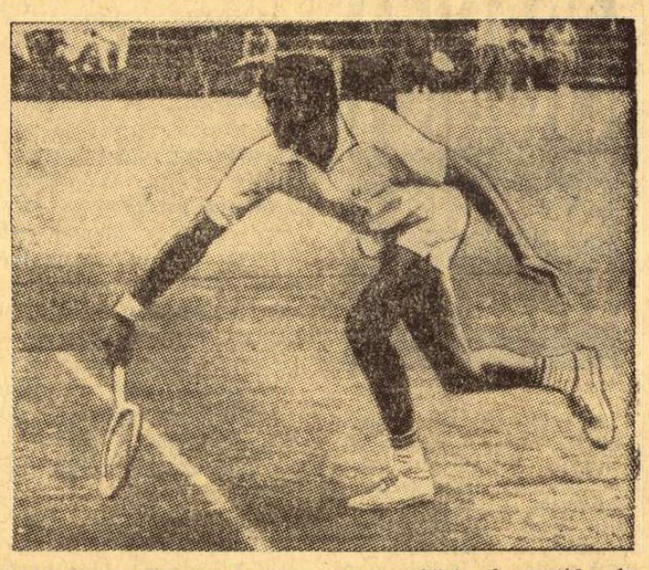

*Iată-l pe Ilie Năstase în timpul memorabilei sale partide cîştigată în faţa campionului american Stan Smith*

Telefoto : A. P. — Agerpres

ÎN CAMPIONATELE INTERNAŢIONALE DE TENIS ALE S.U.A.

## PLOAIA A ÎNTRERUPT TOATE JOCURILE

**NEW YORK, 4 (prin telefon). — Din cauza unei ploi torenţiale care continuă să cadă de 48 de ore, organizatorii turneului „open" de tenis de la Forest Hills au hotărît amînarea tuturor meciurilor zilei. Programul întrecerilor urmează să fie prelungit pînă luni, cînd vor avea loc finalele.**

**Printre meciurile întrerupte se află şi importanta partidă din optimi de finală care opune pe australianul Tony Roche, cap de serie nr. 3, veteranului american Ricardo Pancho Gonzalez (nr. 13).**

Balcaniada de baschet a seniorilor

## ROMÂNIA ÎNVINSĂ DE GRECIA : 65–80

SALONIC, 4 (prin telefon). **În ziua a treia a Balcaniadei de baschet a avut loc, în faţa a 7000 de spectatori veniţi să-şi susţină echipa, întîlnirea dintre formaţiile Greciei şi României. Scor : 80—65 (40—34). Jocul a fost la început echilibrat, însă, apărarea om la om a grecilor, agresivă şi, uneori, dură, a incomodat atacul nostru care a ratat numeroase situaţii clare. În min. 9 scorul era 20—12 pentru Grecia. Apărarea presing aplicată de echipa română, în alcătuirea : Dimancea, Jekely, Czmor, Tarău şi Nosievici, nu a mai permis adversarilor să atace şi a reuşit ca, în minutul 18, să ajungă la un singur punct diferenţă. Dar, în această situaţie, Nosievici a ratat două aruncări cînd se afla singur sub coşul advers ! În repriza a II-a, baschetbaliştii noştri au jucat sub posibilităţi şi au permis echipei Greciei, care a avut în Krystoforu un realizator deosebit (28 puncte), să se distanţeze. Antrenorul Alexandru Popescu a folosit tot lotul, mai puţin Rühring — uşor accidentat. Au marcat : Nosievici (8), Albu (2), Dimancea (5), Dragomirescu (3), Jekely (8) Czmor (10), Diaconescu (8), Chivulescu (1), Novac (2), Tarău (14), Georgescu (4) pentru România, respectiv, Kolokitas (7), Tronzos (14), Gumas (7), Zupas (4), Barlas (2), Parisis (8), Peppas (2), Amerikanos (8), Krystoforu (28). Au arbitrat Cameo (Italia) şi Cziffra (Ungaria).**

Iugoslavia — Turcia 89—65 (36—28). **După o repriză în care echipa Turciei a evoluat bine, iar iugoslavii sub valoare, în partea a doua a jocului diferenţa de talie şi tehnică a echipei iugoslave a dus la o victorie categorică a acesteia. Au marcat Rajkovici (9), Ciosici (6), Maroevici (3), Jelovac (5), Tvetkovici (12), Kapicici (19), Cermak (9), Simonovici (7), Kristic (10) şi Plekas (9), pentru Iugoslavia, respectiv Kaplanoglu (8), Bocos (2), Poyrazoglu (8), Kozluka (2), Erdenay (9), Tahir (6), Guney (12), Toşin (4), Kuţe (6), Dedeoglu (2), Alp (6). Au arbitrat Chiraleu (România) şi Gologanov (Bulgaria).**

**prof. Dragoş HADÎRCĂ**
**conducătorul lotului**

## NONA GAPRINDAŞVILI LA LUBLIN

Campioana mondială de şah Nona Gaprindaşvili împreună cu maestrele Alla Kuşnir şi Nana Aleksandria, au părăsit Moscova plecînd spre Lublin (Polonia) pentru a lua parte la cea de-a 4-a ediţie a olimpiadei feminine de şah pe echipe. Antrenorii echipei sînt maeştrii B. Gurgheniđze şi A. Konstantinopolski.

# Întrecerile celei de a XI-a Dinamoviade

*(Urmare din pag. 1)*

(3–0, 4–1, 1–1, 1–1) în favoarea dynamoviştilor. Realizatori: Lange 3, Rund 3, Hermans 3 pentru formaţia germană, respectiv Szemel 3 pentru cea poloneză.

Mult mai echilibrată ni s-a părut întrecerea dintre echipele Dozsa (Ungaria) şi Ruda Hvezda (Cehoslovacia). Superiori din punct de vedere tehnic şi tactic, avînd în Dömötor un excelent organizator, polo-iştii maghiari aveau după 3 reprize un avantaj suficient (6–2), pe care sportivii cehoslovaci, cu toată revenirea lor puternică din ultimul „sfert", nu au putut să-l refacă decît în parte. Scor final 6–4 (1–1, 2–0, 3–1, 0–2) pentru Dozsa. Au înscris : Csapo 3, Pinter, Borzsi, Csaszar de la învingători şi Tkac, Kalinka, Schmuck, Rienowski de la învinşi.

Clou-ul programului l-a constituit fără îndoială meciul dintre Dinamo Bucureşti şi combinata cluburilor Dinamo din U.R.S.S. Campioana României, serios handicapată de faptul că majoritatea jucătorilor au sosit în Capitală abia ieri dimineaţă, a luptat curajos în faţa unui team mult superior din punct de vedere fizic, masivii Cikvanaja, Kartasev şi Grişin reprezentînd la poarta lui Sesternev un zid foarte greu de trecut. Mai inventivi şi mai incisivi, bucureştenii s-au impus la începutul partidei. Blajec, la capătul unui splendid contraatac, a deschis scorul, iar Zahan, primind o minge ideală de la Kroner a mărit avantajul echipei sale (2–0). Disputa promitea să devină extrem de interesantă. A fost suficientă însă o greşeală a lui Novac, care i-a permis lui Cikvanaja, cu un şurub, să reducă din handicap (2–1), pentru ca în continuare jocul să devină confuz, nervos. Cei care şi-au stăpînit mai bine nervii au fost poloiştii sovietici ; ei au reuşit să egaleze prin Grişin (4 m) şi chiar să preia conducerea. Mai erau două minute de joc şi şansele surideau selecţionatei sovietice. Acelaşi Kroner însă a fost iniţiatorul unui contraatac surprinzător, care nu a putut fi oprit de adversari decît prin fault grav. Căpitanul bucureştenilor a executat calm şi precis lovitura de penalitate, restabilind egalitatea pe tabela de marcaj. Scor final : 3–3 (1–0, 1–1, 0–2, 1–0).

**REZULTATE TEHNICE — 100 m liber (b) : E. SPIRIDONOV (U.R.S.S.) 55,8, L. Unger (R.D.G.) 56,0, M. Herzog (R.D.G.) 56,4, C. Csatlos (Ung.) 56,4, G. Risko (Ung.) 56,8, Z. Oprităescu (România) 57,8 ; 200 m liber (f) : R. KRAUSE (R.D.G.) 2:19,2, M. Törzs (Ung.) 2:19,6, Z. Dus (U.R.S.S.) 2:20,2, C. Kabelitz (R.D.G.) 2:20,8,... 7. G. Sovago (România) 2:30,9, 8. G. Gonos (România) 2:31,3 ; 100 m spate (b) : I. GROMAK (U.R.S.S.) 63,9, V. Dvorkin (U.R.S.S.) 64,3, T. Şerban (România) 66,0, P. Iankov (Bulg.) 66,1, T. Martonfy (Ung.) 66,8 ; 200 m spate (f) : T. LEKVEIŞVILI (U.R.S.S.) 2:34.2, T. Savelieva (U.R.S.S.) 2:36,7, J. Barany (Ung.) 2:37,9, P. Perko (Ung.) 2:39,8, C. Balaban (România) 2:39,9,... 8. C. Kokal (România) 2:43,4 ; 400 m mixt (b) : M. BORLOY (Ungaria) 4:53,8, A. Ioachimidi (U.R.S.S.) 5:01,3, R. Hradetzki (R.D.G.) 5:07,1, G. Davidov (U.R.S.S.) 5:07,2,... 9. L. Copcealău (România) 5:30,3 ; 100 m bras (f) : L. RUSANOVA (U.R.S.S.) 1:19,0, N. Petrova (U.R.S.S.) 1:21,0, C. Solsky (R.D.G.) 1:21,4, A. Svobodova (Cehoslovacia) 1:21,6, S. Markova (Cehoslov.) 1:23,0 ; 4x100 m liber (b) : DYNAMO (R.D.G.) 3:45,2, Dinamo (U.R.S.S.) 3:46,5, Dozsa (Ung.) 3:48,4, R. Hvezda (Cehoslovacia) 3:58,6, Dinamo Buc. 3:59,2, Gwardia (Pol.) 3:59,4, Spartak Lewski (Bulg.) 4:10,3.**

**Clasament după probele primei zile : 1. DINAMO (U.R.S.S.) 67 p, 2. Dynamo (R.D.G.) 42 p, 3. Dozsa (Ung.) 39 p, 4. R. Hvezda (Cehoslovacia) 12 p, 5. Dinamo Buc. 11 p, 6. Spartak-Lewski (Bulgaria) 3 p, 7. Gwardia (Polonia) 2 p.**

★

**Programul de astăzi : de la ora 9 : Dozsa — Gwardia şi R. Hvezda — Dinamo (U.R.S.S.) la polo; de la ora 11.45 : serii la 100 m liber (f), 200 m liber (b), 100 m spate (f), 200 m spate (b), 400 m mixt (f), 100 m bras (b), 4x 200 m liber (b) şi 4x100 m liber (f) ; de la ora 16 : Dynamo. (R.DG.) — Dinamo Buc. şi Gwardia — R. Hvezda la polo ; de la ora 19; finalele la înot.**

## TURUL SLOVACIEI

**Turul ciclist al Slovaciei a luat sfîrşit la Bratislava cu victoria alergătorului cehoslovac Bretislav Soucek urmat de compatriotul său Ladislav Bilo la 5:14.**

## ROMÂNIA VA GĂZDUI CAMPIONATELE BALCANICE DE BASCHET SENIORI, DIN 1970

**Cu prilejul Congresului balcanic, a fost ales noul secretar permanent în persoana lui DIMITRI ARISTOVULOS (Grecia). Au fost aprobate, de asemenea, rapoartele campionatelor balcanice la baschet desfăşurate în anul 1968, precum şi raportul fostului secretar, Alexandr Boşkov (Bulgaria), asupra activităţii depuse.**

**Au fost stabilite datele campionatelor balcanice pentru anul 1970, după cum urmează :** junioare : **20—22 august (în Bulgaria),** senioare : **27—29 decembrie (în Bulgaria),** juniori : **22—25 iulie (în Iugoslavia), SENIORI : în România, la o dată ce va fi stabilită ulterior.**

# PĂRTAŞI LA O ASCENSIUNE ÎN PAMIR

*(Urmare din pag. 1)*

**dv în Pamir s-a datorat, în primul rînd, unei amabile invitaţii a organizatorilor acestei acţiuni. Totuşi, pentru un debut, credem că au fost şi alte raţiuni...**

— Aşa este. În proiectele noastre figurează şi escaladarea unuia din marile vîrfuri din Himalaia, un „optmiar" cum spun alpiniştii. Mai înainte de a întreprinde o asemenea acţiune trebuia să cunoaştem care sînt condiţiile pe care le pune un munte ceva mai mic. Cum vîrful Lenin din Pamir are 7 134 m altitudine am dat curs invitaţiei secţiei de alpinism a „Profsportului" (de pe lîngă sindicatele sovietice). Totodată, experimentam un sac de dormit şi un costum special, realizate în străinătate după indicaţiile ing. Sorin Ciuli.

**— Deci, în ciuda faptului că activitatea sa profesională îl solicită foarte mult, ing. Ciuli a rămas devotat muntelui.**

— ...Şi un înflăcărat susţinător al proiectelor noastre de a urca, într-o zi, tricolorul românesc pe un vîrf de peste opt mii de metri.

**— Să revenim, însă, la acest... prim pas în care aţi reuşit să atingeţi 7 134 m. A fost un examen deosebit de greu ?**

— Fără-ndoială, n-a fost uşor dar, din moment ce am ajuns şi noi pe vîrf, poate că n-ar fi cazul să spun că a fost deosebit de greu. În orice caz, în expediţia noastră am avut alpinişti cu o bogată experienţă, ca ghizii profesionişti din echipa Austriei, ca francezul Jean Vernet, vest-germanii Toni Hiebeler şi Michael Schneider, care nu au reuşit să ajungă pînă la vîrf.

**— Ne-aţi putea face o minicronică a acestei ascensiuni ?**

— Cu plăcere. În primul rînd, trebuie să menţionez că expediţia din acest an a avut un caracter festiv. Ea a fost consacrată centenarului naşterii lui V. I. Lenin, debutînd, de altfel, cu o vizită la mauzoleul marelui dascăl al proletariatului unde participanţii la expediţie au depus o coroană de flori.

De la Moscova am fost transportaţi cu avionul pînă la Oş, un oraş extrem de pitoresc din valea Ferganei, unde am făcut cunoştinţă cu un climat torid dar şi cu ospitalitatea de neuitat a localnicilor.

De la Oş ne-am continuat drumul în autobuze special construite şi amenajate pentru această climă şi pentru drumurile în pantă accentuată. În mica aşezare **Teopli Kliuci,** am înnoptat într-o tabără amenajată pe un teren atît de frămîntat încît corturile au fost montate pe platforme sprijinite pe picioare de diferite mărimi, în funcţie de denivelările terenului.

A doua zi, ne-am îmbarcat în camioane cu dublă tracţiune care ne-au purtat mai departe, către Pamir. Am călătorit o zi întreagă prin pustiuri în care predomina fie culoarea roşie, fie un cenuşiu rece, selenar. În locul numit **Acik Taş,** la 3 600 m altitudine, ne-am instalat tabăra de bază, de plecare în asaltul asupra muntelui.

**— Era un loc propice pentru organizarea unei tabere ?**

— Da. Avea o deschidere mai mare şi cuprindea nu numai tabăra noastră cu un număr impunător de corturi ale participanţilor, cu alte corturi mai mari care găzduiau sufrageria, clubul, serviciul de prim-ajutor, bucătăria şi magazia de alimente, dar şi taberele altor expediţii, precum şi un teren de aterizare pentru elicoptere.

**— Cum v-aţi organizat asaltul asupra muntelui ?**

— Să ştiţi că în expediţia noastră, termenul asalt desemna ieşirile succesive, prin care ne-am apropiat de vîrful Lenin. Ultima parte a escaladei, în care am atins vîrful, s-a numit atac. Aş vrea să subliniez faptul că expediţia noastră n-a avut aspectul unui lung monom care urma cu strictreţe o călăuză versată. Nu. Ne-am format grupuri (cei ce eram mai puţini la număr) şi fiecare grup a abordat masivul pe unde i s-a părut mai lesnicios urcuşul. Noi, cei doi români — de exemplu — am alcătuit un grup cu doi alpinişti maghiari, cu un tînăr nepalez şi un experimentat alpinist sovietic. Italienii au format o echipă cu alpiniştii francezi, în schimb, bulgarii sau japonezii care veniseră cu cîte 5 alpinişti au acţionat singuri.

**— Şi aţi început asalturile...**

— Încă nu. Am făcut mai întîi o recunoaştere. Fiecare component al echipei a plecat într-o direcţie stabilită de comun acord. Revenind, seara, în tabără, ne-am confruntat observaţiile culese şi ne-am hotărît traseul. Noi am ales un traseu ce trecea prin pasul Razdelnaia.

**— Acum, putem vorbi despre primul episod al ascensiunii ?**

— Da. Grupul nostru şi-a luat echipamentul şi alimentele necesare şi a pornit, peste morena unui mare gheţar, urcînd apoi pînă la partea superioară a gheţarului. Aici, la 4 200 m, am instalat, pentru o noapte, mica noastră tabără, iar a doua zi am continuat urcuşul ajungînd la 5 200 m. Aici am săpat o grotă în gheaţă, am depozitat alimentele şi, apoi, ne-am retras la tabăra de bază. Timp de trei zile am stat în refacere şi d' pă un control medical minuţios am pornit în al doilea asalt. Ne-am oprit la grota noastră de la 5 200 m unde ne-am instalat corturile pe o avalanşă îngheţată. A doua zi, am prelungit asaltul nostru pînă la 5 900—6 000 de metri...

**— Nu aveaţi altimetru ca să puteţi stabili precis cota la care aţi ajuns ?**

— Ba da. Dar altimetrele noastre nu funcţionau decît pînă la 5 000 m... Aici am săpat o nouă grotă, pentru un depozit de alimente mai serios (avea să fie utilizat şi de grupul franco-italian). Am coborît, din nou, la bază unde am stat mai mult decît plănuisem căci sus, pe vîrf, a izbucnit o furtună electrică, fenomen destul de rar întîlnit, care a produs o panică serioasă printre cei surprinşi în perete.

Cum a revenit vremea bună am şi început al 3-lea asalt. Am înnoptat, rînd pe rînd, la popasurile noastre de la 5 200 m şi de la cca 6 000 m, iar în a 3-a zi am mai înălţat o dată cortul, la 6 500 m. A fost, de altfel, cortul instalat la cea mai înaltă cotă. Aici am petrecut două nopţi pentru ca, în ziua următoare, să trecem la ultimul episod al ascensiunii : atacul vîrfului.

Porţiunea de drum care a urmat a fost extrem de dificilă. Nu pentru că ne-ar fi pus probleme tehnice. Din acest punct de vedere, traseul era echivalent cu unul de gradul III din Carpaţi. Înaintam însă foarte greu din cauza pufoaicelor, a pantalonilor groşi, dar mai ales datorită atmosferei rarefiate care ne impunea să respirăm de 5—6 ori la fiecare pas...

Vîrful ni s-a înfăţişat ca un mic platou înclinat, acoperit de gheaţă eternă şi avînd, într-una din margini, un grup de stînci. Aici se aflau şi bustul şi un basorelief reprezentîndu-l pe V. I. Lenin. Am făcut fotografii, am fost filmaţi şi am început coborîrea căci se apropia înserarea.

**— O dată ţelul atins, greul escaladei trecuse, nu ?**

— Nu. Greul nu trecuse încă. Şi iată de ce : aproape toţi ne dozaserăm eforturile numai pentru urcuş, iar coborîrea care nu era de loc uşoară, traseul cuprinzînd numeroase treceri periculoase, ne solicita la maximum şi ne-a impus să mergem asiguraţi.

Atunci s-a produs alunecarea unuia din alpiniştii bulgari care, în urma loviturilor primite, avea să înceteze din viaţă peste noapte. Transportul lui pînă la bază s-a făcut cu preţul unor eforturi supraomeneşti, cu emoţionanta contribuţie a tuturor membrilor.

...La capătul expediţiei, am primit mica mărturie care atestă că am ajuns la 7 134 metri : însigna cu chipul lui Lenin, pe care scrie, în rusă, „Pik Lenina" şi care este numerotată pe verso.

**— Ce număr are ?**

— N-am reţinut exact. Iată... 890 !

**— Aşadar, aveţi satisfacţia de a vă număra printre primii o mie de oameni care au păşit pe acest vîrf...**

# FOTBAL–MERIDIANE

● *Jocuri pentru „C.O.T."* ● *Eusebio nu renunţă la transfer...*

● *Glasgow Rangers în formă* ● *Întîlniri internaţionale*

● **În „Cupa oraşelor tîrguri", echipa belgiană Sporting Charleroi, jucînd pe teren propriu, a învins cu scorul de 2—1 (2—1) formaţia iugoslavă F. C. Zagreb. În aceeaşi competiţie, München 1860 şi Skeid Oslo au terminat la egalitate : 2—2 (1—0).**

● După şase etape, în campionatul Franţei conduce St. Etienne cu 11 p, urmată de Angers şi Red Star cu 8 p. Cîteva rezultate din etapa a şasea : St. Etienne — Strasbourg 3—0 ; Sochaux — Angers 1—1 ; Ajaccio — Red Star 2—2 ; Nîmes — Sedan 5—1 ; Nantes — Rennes 6—1.

● În primul meci al turneului internaţional de la San Sebastian s-au întîlnit formaţiile Dynamo Zagreb şi Real Sociedad. Victoria a revenit fotbaliştilor iugoslavi cu scorul de 2—0 (1—0).

● După o vacanţă de trei săptămîni, petrecută în Mozambic, celebrul jucător de fotbal Eusebio s-a înapoiat la Lisabona. După cum se ştie, contractul său cu echipa B fica a expirat la 31 iulie şi Eusebio a refuzat să-l reînnoiască, întrucît conducerea clubului nu-i satisface pretenţiile financiare. Eusebio a declarat ziariştilor că speră ca diferendul său cu clubul Benfica să fie rezolvat în sensul aprobării unui transfer la un club din Italia sau Olanda.

● **La Köln s-a disputat meciul internaţional amical dintre echipa Israelului şi selecţionata de amatori a R. F. a Germaniei. La capătul unui joc echilibrat scorul a rămas egal : 1—1 (0—0).**

● **În campionatul scoţian, echipa Glasgow Rangers a învins cu scorul de 2—0 pe Aberdeen în vreme ce Kilmarnock a pierdut cu 2—4 (pe teren propriu) în faţa lui Celtic.**

# *La închiderea ediţiei*

**NICOLA PIETRANGELI VREA (DIN NOU) SĂ ABANDONEZE**

**ROMA, 4. — Multiplul campion italian de tenis Nicola Pietrangeli (35 ani) şi-a făcut cunoscută intenţia de a abandona definitiv sportul, pentru a se consacra cinematografului. El îşi va începe cariera de actor într-un film inspirat din lumea tenisului. Ultima sa apariţie în concurs va avea loc cu prilejul campionatelor Italiei programate între 21–28 septembrie la Verona.**

**Cum, însă, Pietrangeli a anunţat şi anul trecut că se retrage...**

**BASCHETBALIŞTII „ALL STARS" ÎNVINŞI ÎN POLONIA**

**VARŞOVIA, 4. — Selecţionata masculină de baschet a Poloniei a întrecut cu scorul de 71–68 (39–27) formaţia americană „All Stars", într-un meci desfăşurat la Katowice.**

**ATZORI ŞI-A PĂSTRAT CENTURA**

**COSENZA, 4. — Boxerul italian de categorie muscă Fernando Atzori şi-a păstrat titlul de campion european învingîndu-l la puncte în 15 reprize pe francezul Karama Diop.**

**SULIŢA LUI NEVALA ATERIZEAZĂ LA 87,44 m!**

**HELSINKI, 4. — Cu prilejul unui concurs internaţional de atletism desfăşurat la Imatra (Finlanda), recordmanul mondial în proba de aruncarea suliţei, finlandezul Pauli Nevala, s-a clasat pe primul loc cu rezultatul de 87,44 m. Proba de 5 000 m s-a încheiat cu victoria lui Juha Vaetainen (Finlanda) cronometrat cu timpul de 13:50,0.**

Tiparul I.P. „Informaţia", str. Brezoianu nr. 23—25, Bucureşti

40368

Redacția și administrația: str. Vasile Conta nr. 16, tel. 11.10.05, interurban 72 și 286. Telex sportrom buc. 180.

PROLETARI DIN TOATE ȚĂRILE, UNIȚI-VĂ!

# sportul

4 pagini 30 bani

Anul XXV — Nr. 656 (6090) ZIAR AL CONSILIULUI NAȚIONAL PENTRU EDUCAȚIE FIZICĂ ȘI SPORT Sîmbătă 6 septembrie 1969

## TURNEUL ECHIPEI YOUNG AFRICANS

**Ieri după-amiază a sosit în Capitală echipa campioană a Tanzaniei — Young Africans. Fotbaliștii africani vor juca la București, cu Progresul (8 septembrie) și la Brașov, cu Steagul roșu (10 septembrie). Este posibil ca turneul echipei africane în țara noastră să se prelungească și după jocul de la Brașov.**

# TURUL AERIAN EUROPEAN

SIBIU, 5 (**prin telefon, de la trimisul nostru**). Astăzi urmează să sosească pe aeroportul Turnișor din localitate cei aproape 150 de piloți sportivi, participanți la Turul aerian european. Ei sînt așteptați de numeroși iubitori ai sportului aviatic din orașul Sibiu care țin să fie prezenți la aterizarea temerarilor oaspeți.

Caravana aviatică a celui de al VI-a Tur aerian european a decolat ieri de pe aeroportul Tuzla din Constanța. Prima escală s-a făcut la București, pe aerodromul Clinceni. De aici, în cursul aceleiași zile, sportivii urmau să zboare în continuare, peste munți, la Sibiu. Din cauza timpului nefavorabil însă (ploaie, plafon jos pe Valea Oltului) semietapa București—Sibiu va fi parcursă în dimineața aceasta.

În centrul atenției, firește, vor sta cele două echipaje românești aflate, pentru prima oară, într-o asemenea competiție de anvergură. Este vorba de Constantin Manolache — Constantin Goșman (pe un aparat Wilga) și Ștefan Calotă — Gheorghe Zavate (pe un „Meta-Sokol"). Sportivii noștri au ocupat locuri fruntașe în ultimele două etape, primul echipaj obținînd 200 puncte — deci nota maximă, iar al doilea, 190 p în semifinala Novi-Sad-Clinceni, cu proba de aterizare la punct fix.

Se preconizează așadar o repetare a acestor bune rezultate, o nouă ierarhizare (favorabilă desigur, reprezentanților noștri) în clasamentul general al acestui adevărat campionat european de turism aerian, întrecere la care participă elita pilotajului de pe continentul nostru. Într-un concurs aviatic însă și mai ales în această competiție, intîietatea sportivă depinde, conform unui complicat dar riguros regulament, de nenumărați factori printre care și acela al departajării întîilor clasați în funcție de tipul, greutatea aparatului etc. Să sperăm însă că aripile sportive românești vor fi și aici la înălțime.

**Vasile TOFAN**

## LA ORADEA

### Concursul centrelor de copii la tenis

Cu începere de duminică, timp de o săptămînă, la Oradea se va desfășura concursul centrelor de copii la tenis. Vor fi prezenți jucătoare și jucători (între 8 și 15 ani) din Constanța, Galați, Iași, Ploiești, Buștenl, Cîmpina, Rm. Vîlcea, Craiova, Tg. Jiu, Reșița, Baia Mare.

# CONCURSUL INTERNAȚIONAL DE LUPTE — UN FESTIVAL AL ATLETICII GRELE

## ● Meciuri viu disputate în turul I ● Azi, două reuniuni cu aproape 100 de partide în sala Dinamo

Debut spectaculos. Așa se pot caracteriza întrecerile celei de a VIII-a ediții a **Concursului internațional de lupte al României**, care au început ieri după-amiază în sala Dinamo din Capitală. Într-adevăr, cei 130 de luptători din **Bulgaria, Cehoslovacia, Elveția, Finlanda, R.D. Germană, Grecia, Italia, Iugoslavia, Polonia, Ungaria** și **România** au oferit celor prezenți la reuniunea inaugurală meciuri interesante, multe dintre ele pline de dinamism, spectaculoase. Atît la greco-romane, cît și la libere, concurenții au abordat partidele cu multă ardoare. Aceasta se explică și prin faptul că majoritatea concurenților sînt tineri, dornici de afirmare.

În primul tur, reprezentanții noștri au fost solicitați din plin, fiind nevoiți să apeleze la toate cunoștințele lor tehnice pentru obținerea victoriei.

C. Turturea însă a fost întrecut de un tînăr component al echipei cehoslovace, Miroslav Zeman. După felul cum s-au desfășurat meciurile primei reuniuni sîntem siguri că vom asista în continuare la întîlniri deosebit de atractive.

O notă bună, chiar din prima zi, arbitrilor, care au fost competenți și obiectivi. Arbitrii delegați de către federația internațională sînt: **A. Merdogan** (Turcia) și **G. Desmazes** (Franța).

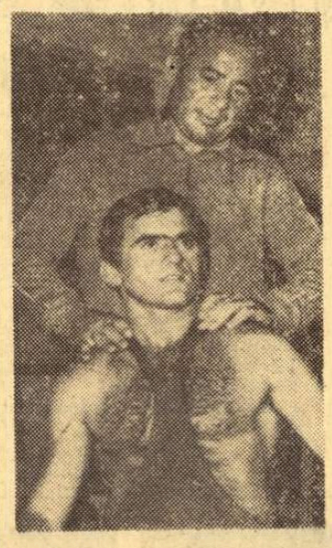

*I. Alionescu unul dintre favoriții categoriei 62 kg (greco-romane), asistat în pauză de antrenorul său, D. Cuc.*

**Iată cîteva rezultate din turul I — GRECO-ROMANE: cat. 48 kg** — Gal (Ungaria) b. tuș Superov (Iugoslavia), **52 kg** — C. Ciobotaru (România) b. tuș Frgik (I), Alker (U) b.p. Șt. Badea (R), **57 kg** — Zapremov (Bulgaria) b.p. Kolitopoulos (Grecia), Vukov (I) b. desc. Mlejnec (Cehoslovacia), **62 kg** — I. Alionescu (R) b. tuș A. Maghiran (R), Saarinen (Finlanda) b.p. Kovaras (G), **68 kg** — E. Hupcă (R) b.p. Bem (I), S. Popescu (R) b. ab. r. II Dolgovicz (Polonia), **74 kg** — Janota (C) b.p. I. Catană (R), M. Vlad (R) b.p. Hegedus (U), **LIBERE: 48 kg** — Triantafilidis (G) b.p. Mustafa (I), Nicev (B) b. tuș I. Arapu (R), **52 kg** — Dihowsky (I) b.p. St. Varadi (R), Bognani (Italia) b.p. I. Vlădescu (R), P. Cernău (R) b. tuș Petkov (B), **57 kg** — N. Cristea (R) b.p. Gonda (U), Kirkor (B) b.p. Mehlhorn (R.D.G.), D. Crantea (R) egal Donat (R.D.G.), Fl. Moț (R) b.p. Zafiropoulos (G), **62 kg** — Rusznyak (U) b.p. C. Lupu (R), Lumatainen (F) b.p. L. Birt (R), Pfortsch (R.D.G.) b.p. C. Moldovan (R), P. Coman (R) b.p. Marinkov (I), **68 kg** — Djemil (B) egal Engel (I), V. Albu (R) b.p. Malipidis (G).

Întrecerile continuă sîmbătă de la ora 9 — turul II și de la ora 16,30, turul II și III. Primele meciuri de după-amiază vor fi din nou televizate.

**T. RĂBȘAN**

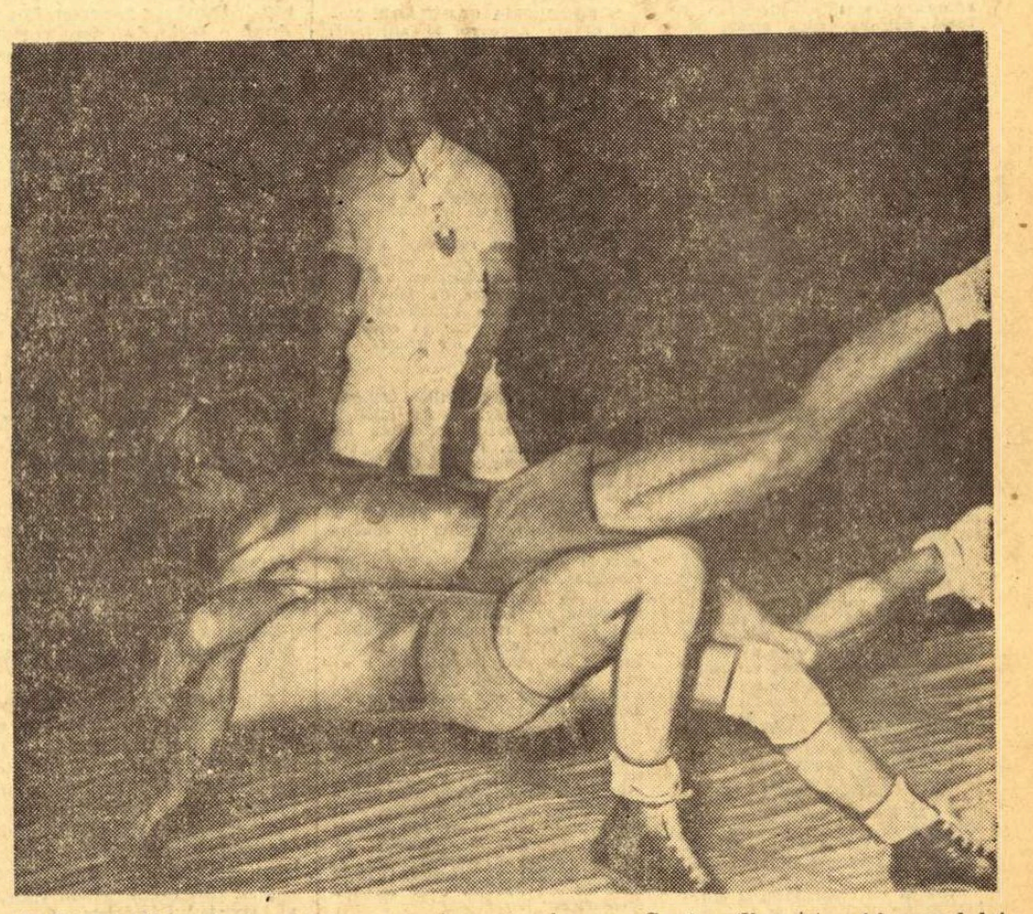

*N. Cristea (libere) învinge într-un meci spectaculos pe Gonda (Ungaria). Adversarul lui Cristea într-un dificil „pod".*
Foto: THEO MACARSCHI

ÎN PAG. A 2-a:

DE LA HEMINGWAY LA ȘTIM NOI CINE
de Al. Mirodan

●

CU 5 ZILE ÎNAINTE DE PRIMUL GONG AL BALCANIADEI DE BOX

●

ÎN PRAGUL TOAMNEI CICLISTE

# „ORFANII"...

Există astăzi, în ceea ce numim, în mod curent, activitatea sportivă, adevăruri care, prin repetatele confirmări ale faptelor cotidiene, capătă valori de legi, aproape de neclintit. Admitem unanim, spre pildă, că valoarea unei performanțe, se află prin rezolvarea unei ecuații cu trei principale „necunoscute": talent, muncă, perseverență. De asemenea, sîntem convinși că echitatea competițională, cu alte cuvinte eliminarea conștientă a oricărui avantaj, chiar și infim, conferit unui competitor, acordă rezultatului și valori de ordin etic.

De asemenea, azi nimeni nu mai poate contesta rolul antrenorului în edificarea marilor performanțe sportive. Hazardul sau meșteșugăreala desuetă în pregătirea celebrităților sportive sînt evident de neconceput. Cu atît mai mult cu cît știința pune la îndemîna antrenorilor atît de variate elemente, încît uneori și ei sînt depășiți și apare imperios necesar ajutorul medicului sau al altor specialiști.

Lesne de înțeles cît de șocante sînt situațiile, din nefericire de loc de neglijat numeric, din mișcarea noastră sportivă în care sportivi sau echipe n-au antrenori, fiind, ca să zicem așa, „orfani". Sau cu părinți vitregi, cum se întîmplă în multe cazuri cînd un antrenor cumulează atribuții pe lîngă mai mulți sportivi și echipe, sau cînd este plătit cu ora (!). Exemplele sînt multe, chiar îngrijorător de multe. În handbal, de pildă, un sport pe care întreaga sa dezvoltare și rezultatele realizate pe plan internațional s-ar părea că-l exclud din discuție, suferă, totuși, de o penurie de antrenori. Echipe valoroase ca **Universitatea București, Dinamo Bacău** (masculin) și **Rulmentul Brașov** (feminin) apelează la improvizații, la soluții de compromis, absolut nepermise cînd este vorba de formații de primă categorie, cum sînt cele citate.

În volei și în rugby moda antrenorului plătit cu ora își găsește din nefericire, numeroși adepți. Numai exprimarea singură: **„antrenor plătit cu ora"** și produce nedumerire. Ce antrenor poate fi acesta? O muncă migăloasă, care cere pasiune, pricepere, simț pedagogic, perseverență poate fi socotită cu... ora? Oare rezultatele nu capătă atunci viabilitatea fatidică a celor 60 de minute, nu devin la fel de șubrede ca și „meditația" cu ora a așa-zisului antrenor?

Există fără discuție și cauze obiective care au generat o asemenea stare de fapte. Dar, dacă avem curajul să privim dincolo de mult obișnuitele cauze obiective care scuză frecvent lipsa serioasă de preocupare, comoditate, incapacitatea de a prevedea și, deci, de a preveni asemenea situații, vom cădea de acord că este inadmisibil să se accepte astfel de rezolvări în problema esențială în fond, a pregătirii. Cu atît mai mult (și mai grav!) cu cît în orașe cu vechi tradiții în sport sau cu suficiente cadre calificate (București, Sibiu, Brașov, Craiova, Timișoara, Iași, Buzău etc.) sînt numeroși profesori de educație fizică care antrenează cîte două echipe de handbal sau volei, participante la competiții cu program asemănător. Să trecem și tendința de căpătuială tot în rîndul cauzelor obiective?

Soluții ar fi, prima și cea mai importantă rămînînd preocuparea pentru o mai bună repartizare a cadrelor existente, începînd cu deplina lor folosire pe plan local. A doua, poate la fel de importantă, s-ar putea cristaliza într-o atenție deosebită pentru „orfani". Dar nu numai atunci cînd aduce cineva vorba despre ei. Ci în tot timpul, pentru ca ei să-și găsească părinții — fie și adoptivi — de care au atîta nevoie.

**Călin ANTONESCU**

# PERFORMANȚE EXCELENTE ÎN ÎNTRECERILE DINAMOVIADEI

## ● Matyas Borloy, Roswitha Krause și Tina Lekveisvili la a 2-a victorie ● Dynamo (R. D. G.) — Dinamo București 10-4 la polo!

Ploaie la propriu și figurat ieri, la bazinul Dinamo. Pe cele 8 culoare ale piscinei au curs fără încetare stropi mari și... cronometre de valoare europeană. La cinci din cele șase finale individuale, am notat cei mai buni timpi realizați vreodată la noi în țară. Autorii lor: **Prokopenko**, un vulpoi veritabil al brasului mondial (68,0—100 m), Borloy, imbatabil și în probele de spate (2:14,1—200 m), Beliz—Geiman, care a luat un prim aperitiv (2:02,0 la 200 m) pentru cursele care l-au consacrat, Roswitha Krause (62,6) o sprinteră care promite mult și, împreună cu ea, o altă reprezentantă a școlii germane, Evelyne Stolte, căreia proba tetratlonului (5:26,1) i se potrivește ca o mănușe. Printre laureați, o singură prezență românească — Cristina Balaban, clasată pe locul III cu 1:13,6 la 100 m spate.

**APLAUZE PENTRU POLOIȘTII DIN R.D. GERMANĂ**

Acum cinci ani, jucătorii din R.D. Germană mai învățau din tehnica și tactica polo-ului de la sportivii români. Astăzi, rolurile s-au inversat, elevii luînd locul profesorilor. De altfel, partida dintre națională germană și echipa clubului Dinamo București, desfășurată ieri în piscina din Ștefan cel Mare, ne-a edificat deplin asupra acestei probleme. Oaspeții — și acest lucru nu a surprins pe nimeni — au cîștigat cu 10—4 (2—0, 3—1, 2—2, 3—1), înscriind din orice poziție de cîte ori au vrut. Și scorul de pe tabela de marcaj nu reflectă întrutotul marea diferență (din toate punctele de vedere) care a existat în acest meci. Poloiștii din R.D. Germană înoată „suta" în 56,0, pasează cu mare precizie și se demarcă cu multă ușurință. Cu aceste

**Ad. VASILIU**

*(Continuare în pag. a 2-a)*

*Tina Lekveișvili — performera nr. 1 a Europei în probele de spate*
Foto: A. NEAGU

# START IN CAMPIONATUL FEMININ DE HANDBAL

Treptat, treptat și handbalul își reintră în drepturi. După băieți, care au început noul campionat încă de la 24 august, iată că acum vine și rîndul fetelor. Cinstea de a inaugura ediția 1969/1970 a campionatului feminin de handbal, categoria A, revine și de data aceasta bucureștencelor.

**Astăzi, pe terenul Progresul, începînd de la orele 17, se va desfășura partida dintre Progresul București și I.E.F.S.**

# ETERNUL DERBY STEAUA — DINAMO

## DOMINĂ ETAPA A IV-A A CAMPIONATULUI DIVIZIEI A

(pag. a 3-a)

*Dinamoviștii bucureșteni exersează conducerea balonului spre o... poartă imaginară. Un exercițiu special pentru Suciu...*

# RADAR MONDIAL

# ECONOMIA DE FORȚE ÎN FOTBAL ȘI O... ANATEMĂ!

Pe fundalul unei discuții asupra economiei de efort în fotbal, găzduită de revista franceză *„Miroir du football"*, sportul cu balonul rotund este însumat unei sfere mai largi de activitate umană, în general, căutîndu-se cîtiva parametri comuni și, totodată, particularitățile respective. Avînd ca puncte extreme opinia cunoscutului antrenor *Albert Batteux*, partizan al economiei de efort pe baza unei tehnicități crescute, și cea contrară, exprimată de instructorul național *Georges Boulogne*, care asimilează această economie de efort cu dorința de eschivare, cu tendința de chiul și lenevie în teren, *Pierre Lameignère* argumentează, într-un amplu articol publicat de revista *„Miroir du football"*, că *„economia de forțe este o necesitate a epocii noastre"*.

Pornind de la premisa că *„economia de forțe înseamnă, la nivelul societății, a produce mai mult printr-un efort fizic mai mic, cu ajutorul tehnicii"*, dar că *„această economie de forțe pur fizice va fi compensată, la nivel individual, printr-o dezvoltare tot mai accentuată a propriilor forțe instinctuale și intelectuale"*, autorul încearcă, pe considerentul încadrării fotbalului în rîndul fenomenelor sociale, o mișcare de translație.

Combătînd ambele opinii extreme, pe motivul că prima, supralicitînd tehnica individuală, uită că ea nu se poate exprima integral decît prin jocul colectiv, iar cea de-a doua, minimalizînd factorul tehnic, transformă întrecerea într-o bătălie oarbă, *Pierre Lameignère* este de părere că economia de forțe în fotbal trebuie să se realizeze doar la nivelul *echipei* privită ca un *colectiv*. Întocmai ca în procesul de muncă: *„economia de forțe a lucrătorului nu se poate exprima în afara celei ce implică spiritul de echipă, raționalizarea pe ansamblul producției"*. De aceea tehnica precum și forțele fizice trebuie să vizeze jocul colectiv, tot mai rațional. Aceasta ar însemna, spune el, să-l plasezi pe jucător într-un cadru adecvat evoluției sale firești într-o societate modernă, care se străduiește să înlăture cheltuirea inutilă de forțe, „lupta la baionetă", războiul.

Ziaristul francez combate, în

**Paul SLAVESCU**

*(Continuare în pag. a 4-a)*

## FLORIANA (MALTA) SOSEȘTE LUNI...

În vederea meciului din Cupa europeană a tîrgurilor, cu Dinamo Bacău, echipa malteză Floriana, din orașul cu același nume, sosește în Capitală, luni 15 septembrie.

Arbitrul întîlnirii de la Bacău va fi **Constantin Xanthos** (Grecia).

## ...IAR LEGIA VARȘOVIA, MARȚI

Campioana Poloniei va sosi direct la Arad, marți 16 septembrie, cu un avion special, în vederea jocului de a doua zi, din Cupa campionilor europeni, cu U.T.A.

# PARADA-RIPOSTA

## CONDIȚII CÎT DE CÎT EGALE...

**Au trecut 20 de ani de cînd, împreună cu ceilalți scrimeri din generația mea, debutam în competițiile internaționale, întrerupte multă vreme de cel de al doilea război mondial. Îmi amintesc cum priveam, plini de admirație, la Christian D'Oriola, Edoardo Mangiarotti, Aladar Gerevitch sau Ilona Elek, marile vedete ale planșelor mondiale de atunci, și mă gîndesc că acum, cu aceeași admirație, sînt priviți Ileana și Ionel Drîmbă, Olga Szabo, Tănase Mureșanu sau Ecaterina Ienecic.**

**Scrima românească a urcat, în ultimii ani, culmi din cele mai înalte în arena mondială, impunîndu-se prin cucerirea a 37 de medalii (10 de aur, 13 de argint și 14 de bronz) la Jocurile Olimpice, campionatele mondiale de seniori și tineret, la campionatele mondiale universitare sau în Cupele campionilor europeni. În afara acestora, scrimerii noștri s-au mai impus și în celelalte competiții de anvergură, pe care, din lipsă de spațiu, nu le voi menționa, dar care au contribuit la fixarea poziției scrimei românești în vîrful piramidei.**

**Dar, dacă mă uit înapoi, văd că și atunci, ca și acum, numărul trăgătorilor activi, în disciplina noastră, era tot în jurul cifrei de 1000, iar numărul antrenorilor, tot pînă la 30. De aci, prima concluzie ; performanțele obținute se datorese în primul rînd entuziasmului și perseverenței cu care „o mînă de scrimeri" au muncit, au luptat, urcînd treaptă cu treaptă, pe scara valorilor mondiale.**

**Dar, prestigiul cîștigat trebuie menținut, chiar întregit. Pornind de la această idee, voi arăta, prin comparație, condițiile pe care le avem, față de celelalte țări cu care luptăm pentru primele 6 locuri în lume, în care ne aflăm (și nu pe ultimul). Mă voi folosi de unele cifre statistice ale Federației române de scrimă, care, cu procentul respectiv de relativitate, exprimă suficient de concludent raportul de forțe.**

**În U.R.S.S. există circa 45 000 scrimeri cu 3000 antrenori; în Italia 16 000 scrimeri cu 400 antrenori ; în Franța 14 000 scrimeri cu 400 antrenori ; în Ungaria 6000 scrimeri cu 100 antrenori ; în Polonia 4000 scrimeri cu 120 antrenori.**

**Cred că un comentariu al cifrelor, prin comparație, ar fi inutil. Am să mai arăt însă că și situația materială e departe de a fi roză. Aici, cel mai elocvent exemplu îl constituie faptul că Ionel Drîmbă, campion olimpic, într-una din evoluțiile sale de succes, într-o competiție peste hotare, a fost nevoit, ca să-și poată termina proba, să împrumute două florete de la sportivii italieni.**

**Situația existentă scoate în relief carențe care se cer neapărat rezolvate:**

**1. PROBLEMA CADRELOR.** Numărul de aproape 30 antrenori care activează în scrima românească, prin comparație cu celelalte țări, e total insuficient. Și dacă voi adăuga că în fiecare din țările enumerate există școli de creștere și perfecționare a cadrelor de specialitate (Joinville, în Franța, Academia di Scherma, în Italia, Școala superioară de maeștri, în Ungaria, Institutele de cultură fizică, în U.R.S.S. și Polonia), se va naște justificat întrebarea: cum rezolvă I.E.F.S din București această necesitate și care este colaborarea federației de specialitate cu institutul, pentru rezolvarea problemei ? E un subiect vast, care va necesita reluări, dar, sper, nu numai în coloanele ziarului.

**2. PROBLEMA MATERIALELOR.** Este, într-adevăr, foarte dificilă, pentru că scrima constituie un sport costisitor. În țară nu s-a reușit să se fabrice materiai feros și electric și, în consecință, trebuie să-l importăm. Iată de ce, în situația noastră, e necesară o mai atentă distribuție a fondului planificat pentru import, precum și a realizării la timp a comenzilor. Aspecte apar încă multe și în această problemă, iar concluzii tot atîtea. De aceea, și aici vor mai fi necesare reluări.

**Dar, pînă atunci, prima concluzie, și cea mai importantă, e aceea că cele două probleme sînt VITALE și că cer imperios o rezolvare URGENTĂ.**

**Cu entuziasmul și calitățile specifice trăgătorilor români a fost posibil să atingem culmi nebănuite. Și, poate, e posibil chiar mai mult. Dar trebuie să privim practic și lucid condițiile noastre, prin comparație cu acelea ale adversarilor, să încercăm energic să ne punem în condiții cît de cît egale, pentru ca succesele obținute să nu rămînă doar apariții meteorice.**

**Cornel GEORGESCU**

# ÎN PRAGUL TOAMNEI CICLISTE

„Cupa Voința" — una dintre puținele satisfacții depline ale actualului sezon ciclist — a readus optimismul necesar în tabăra rutierilor. Media orară bună a cursei — 40 km, nenumăratele faze ofensive create de reprezentanții cluburilor noastre, dorința manifestată de majoritatea ciclistilor români si eforturile făcute pentru dinamizarea întrecerii — toate acestea ne indică un revirIment al rutierilor la începutul toamnei. Logic este să fie așa. După un sezon bogat, după o serie de curse variate și pauze binevenite, fruntașii ciclismului nostru obțin forma maximă pe care le-o permite valoarea lor. Și acest lucru capătă importanță deosebită dacă ținem seama de faptul că peste puține zile ei se vor prezenta la startul uneia dintre cele mai mari competiții cicliste amatoare ale lumii: „Tour de l'Avenir". La a IX-a ediție a acestei întreceri de lung kilometraj se vor prezenta 16 reprezentative naționale, totalizînd aproape 130 de alergători. Mulți dintre rutierii prezenți la startul de la Le Mans (11 septembrie) sînt veritabile vedete ale sportului cu pedale, cicliști care aspiră la cele mai înalte onoruri ale acestui sport. Confruntarea cu valorile de vîrf ale ciclismului constituie un fericit prilej pentru stabilirea treptei pe care ne aflăm, pentru a învăța lucruri noi din tehnica și tactica ciclismului.

Din lotul fixat inițial, antrenorul Nicolae Voicu a ales ce i s-a părut mai bun, mai util pentru o competiție de peste 1 900 km, cu un traseu care cuprinde atît plat cît și urcuș. Desigur, din această echipă nu puteau lipsi cicliștii care s-au dovedit și în acest sezon lideri ai sportului nostru cu pedale: **Vasile Tudor** și **Constantin Grigore**. Alături de ei, alți alergători și-au cîștigat prin muncă dreptul de a îmbrăca tricoul național: **Nicolae Ciumeți, Gabriel Moiceanu, Teodor Puterity.** Echipa este completată cu **Alex. Sofronie, Ștefan Cernea** și **Ion Cosma.** Poate că în discuția privind selecția în echipa pentru „Tour de l'Avenir" ar mai fi trebuit să intre, alături de ultimii trei, **Vasile Burlacu, Vasile Selejan, Ion Ardeleanu.** Teoretic se pot spune multe. Mai ales despre Vasile Burlacu care, la primul său sezon pe șosea a impresionat în mod deosebit. Este însă dificil să discuți hotărîrea selecționerilor. Ei documentează cu întregul sezon votul de încredere dat celor trei.

Atîta timp cît pentru formarea echipei naționale nu se vor stabili exact competițiile de selecție va fi foarte dificil de stabilit criterii judicioase. După părerea noastră, Ion Cosma n-a dat satisfacție în ultimele întreceri. La campionatele mondiale el a abandonat cu o ușurință greu de calificat, iar în „Cupa Voința" a fost un simplu om de pluton. Numai tinerețea lui și faptul că participînd la întreceri de amploare va putea să învețe, sînt argumente care pledează în favoarea selecționării lui Ion Cosma.

Antrenorul **prof. Nicolae Voicu** a cîntărit cu atenție și seriozitate toate argumentele pro și contra atunci cînd a stabilit echipa pe care o va conduce în „Turul Franței" pentru amatori. Să-i acordăm, deci, credit, să așteptăm confirmarea părerii sale în timpul competiției.

„Tour de l'Avenir", competiție care începe la 11 septembrie la Le Mans și se încheie la 21 septembrie la Clermont-Ferrand, deschide sezonul întrecerilor de toamnă. Participarea la cursă se face pe baza invitațiilor adresate de organizatori — ziarele **l'Equipe** și **Le Parisien Libéré** — diferitelor federații naționale. Dintre numeroasele formații care ar fi dorit să fie prezente la întrecere au fost alese 16. Votul de încredere dat ciclismului nostru ne onorează. Amabila invitație trebuie însă onorată la rîndul ei printr-o comportare care să confirme buna părere de care se bucură sportul nostru cu pedale peste hotare. În compania numeroșilor campioni mondiali și olimpici care vor evolua în „Tour de l'Avenir" rutierii români au posibilitatea să se afirme, să dovedească că merită eforturile ce se fac pentru pregătirea lor. Această confirmare o așteptăm cu emoție, cu nerăbdare.

**Hristache NAUM**

# DE LA HEMINGWAY LA ȘTIM NOI CINE

**Se vorbește mult în ultima vreme despre destinul talentului sportiv (și îndeosebi al fotbalistului, acesta practicînd cel mai popular dintre jocuri), despre evoluția valorilor (care echivalează obositor de adesea cu involuția lor), despre distrugerea și autodistrugerea carierelor.**

**S-a vorbit mult în ultima vreme despre „cazurile" ce se transformă inevitabil în necazuri, despre Iancu sau Boc, sau Mureșan, despre jucători excelenți care-au ieșit, la 23 de ani, din echipă întrînd în alte locuri.**

**Și, ca un șlagăr devenit familiar pînă la obsesie,** s-a vorbit — de fiecare dată cînd comentatorul anunța o criză sau o cădere totală — despre prieteni. Prietenii lui Iancu, prietenii lui Mureșan, prietenii lui Boc... Niciodată despre dușmani. Presupun că cititorului, mai ales foarte tînăr, fenomenul îi va fi părut bizar: unde-i logica ? Presupun de asemenea că lectorului mai cu fire albe, fenomenul îi va fi apărut cît se poate de firesc : el știe că în materie de viață a individului, logicul este acolo unde se află psihologicul. Și mai știe, dintr-o experiență povestită cu scrîșnete că niciodată răul îndurat din partea inamicilor n-a cunoscut intensitatea dramelor secretate de amici. Dar nu numai în materie de fotbal, box sau handbal în 7. Ci, oriunde și oricînd cineva are primejdioasa tărie de a ieși dintre rînduri.

Hemingway a detectat cu precizie, la începuturile afirmării sale, tipul aparent „neinteresat" al personajului care se apropie, se agață și se încleștează de „oameni cu stea în frunte", căutînd a-i scufunda.

„Cînd două ființe se iubesc, sînt fericite și vesele și fac într-adevăr treabă bună, fie unul dintre ei, fie celălalt, fie amîndoi — scrie Hemingway citind o iarnă petrecută cu soția și manuscrisul într-o cabană din Tirol [1]), oamenii se simt atrași înspre ei, la fel de sigur cum sînt atrase păsările migratoare, noaptea, de-un far puternic. Dacă cei doi sînt tot atît de solid construiți precum farul, atunci nici o primejdie : decît doar pentru păsări. Numai că cei ce-i atrag pe semenii lor prin fericire sau valoare sînt în genere, cam lipsiți de experiență. Ei nu știu să suporte șocul și nici să-l eschiveze. Ei nu știu să-i privească cu destulă suspiciune pe cei bogați (adică în traducere liberă contemporanelizată și localizată de al. m. — persoanele care te invită veșnic la un spriț), atît de buni, de simpatici, de fermecători, de seducători, de generoși, de înțelegători, care n-au nici un defect sau care se pricep să dea fiecărei zi un aer de sărbătoare, dar care, după trecerea lor, cînd au mușcat din hrana ce le era necesară, lasă-n urmă fiece lucru mai mort decît rădăcina oricăruia dintre firele de iarbă pe care le-au strivit vreodată potcoavele cailor lui Attila".

...De aceea, poate că n-ar fi rău ca, după ce explică științific înaintașului central cum să evite atacurile adversarului de pe gazon, antrenorii, președinții, vice-președinții și secretarii generali de cluburi să-l învețe arta de a evita atacurile fără crampon și cu surîsul pe buze, ale „stopperului" din afara stadionului.

**AL MIRODAN**

[1]) „Paris est une fête" (Parisul este — o sărbătoare) pag. 210—11 — Editura Gallimard.

# Voința București (fete) și C.S.M. Cluj (băieți) — campioane de juniori

IAȘI *(prin telefon).* Returul campionatului republican al celor mai bune echipe de tenis de masă alcătuite din juniori s-a încheiat. Titlurile de campioane ale țării au revenit formațiilor Voința București (fete) și C.S.M. Cluj (băieți).

*Clasamente definitive* (turretur), *echipe fete :* 1. *Voința București* (Cornelia Alexandrescu, Mariana Stoian, Gabriela Tulcea, Mihaela Lunțeanu, antrenori: Ion Pop și Vincențiu Tulcea) 28 p, 2. Spartac București 26 p, 3. C.S.M. Iași 26 p, 4. Tehnolemn Timișoara 21 p, 5. Șc. sp. Buzău 19 p, 6. C.S.O. Pitești 19 p, 7. Sinteza Oradea 10 p, 8. Metalul Bocșa 10 p; *echipe băieți :* 1. C.S.M. Cluj (Doboși, Bozga, Kurko, Nagy, antrenori: F. Paneth, M. Bledea) 27 p, 2. Politehnica București 26 p, 3. Dinamo Craiova 23 p, 4. C.S.M. Iași 20 p, 5. Comerțul Tg. Mureș 19 p, 6. Voința București 19 p, 7. Sănătatea Tg. Secuiesc 16 p, 8. Metalurgistul Cugir 10 p.

Au început și întrecerile individuale

**D. DIACONESCU**
coresp. principal

# DINAMOVIADA DE NATAȚIE

*(Urmare din pag. 1)*

atuuri nici nu le-a fost prea greu să se impună de o manieră categorică în fața unei echipe jucînd bătrînește, fără nici un fel de orizont. Nu știm ce indicații tactice au primit înaintea partidei jucătorii bucureșteni, dar în bazin ei ni s-au părut total dezorientați. Plecînd de la organizarea sistemului defensiv și pînă la desfășurarea acțiunilor ofensive — totul ni s-a părut confuz. Adăugînd și faptul că puterea de concretizare a echipei a scăzut simțitor vom avea în linii mari explicațiile acestui eșec.

Practic, meciul nu a avut istoric, oaspeții demonstrînd întreaga gamă a cunoștințelor cu o spectaculoasă dezinvoltură. Au înscris : Schüller 4, Lange 4, Rusche, Zein de la învingători și Kroner. Zamfirescu, Mihăilescu, Bădinici de la învinși.

Alte rezultate : **Dozsa — Gwardia** 7—3 (0—0, 1—2, 4—1, 2—0). **Dinamo (U.R.S.S.) — Ruda Hvezda** 6—0 (2—0, 2—0, 1—0, 1—0) ; **R. Hvezda—Gwardia** 6—5 (2—1, 1—1, 2—1, 1—2).

REZULTATE TEHNICE — **100 m liber (f):** R. KRAUSE (R.D.G.) 62,6, Z. Dus (U.R.S.S.) 64,0, A. Kwasebarth (R.D.G.) 64,2, T. Zolotnickaia (U.R.S.S.) 64,4, ...7. G. Sovago (România) 67,6; **200 m liber (b):** S. BELIZ — GEIMAN (U.R.S.S.) 2:02,0, E. Spiridonov (U.R.S.S.) 2:03,1, L. Unger (R.D.G.) 2:04,5, C. Csatios (Ung.) 2:04,9,... 7. Z. Oprițescu (România) 2:09,5; **100 m spate (f):** T. LEKVEIȘVILI (U.R.S.S.) 69,8, T. Savelieva (U.R.S.S.) 72,5, C. Balaban (România) 73,6, S. Ignatova (Bulg.) 73,8,... 6. C. Kokay (România) 75,4; **200 m spate (b):** M. BORLOY (Ung.) 2:14,1 — record, V. Dvorkin (U.R.S.S.) 2:17,9, G. Davidov (U.R.S.S.) 2:19,0; **400 m mixt (f):** E. STOLTE (R.D.G.) 5:26,1, L. Milenina (U.R.S.S.) 5:32,3, R. Breuer (R.D.G.) 5:40,1, I. Pozdniakova (U.R.S.S.) 5:40,4; **100 m bras (b):** G. PROKOPENKO (U.R.S.S.) 68,0, I. Podoprigora (U.R.S.S.) 69,9, R. Hradetzki (R.D.G.) 71,7, C. Ali (Ung.) 72,5, A. Șoptereanu (România) 73,0; **4x200 m liber :** U.R.S.S. 8:25,6, R.D.G. 8:46,3, România 8:55,6; **4x100 m liber (f):** U.R.S.S. 4:18,0, R.D.G. 4:18,2, Ungaria 4:23,1, România 4:33,2; CLASAMENT : U.R.S.S. 156 p, R.D.G. 93 p, Ungaria 71 p, România 32 p, Cehoslovacia 23 p, Bulgaria 13 p, Polonia 6 p.

În programul de azi : **de la ora 9:** Dozsa — Dynamo (R.D.G.) și Gwardia — Dinamo (U.R.S.S.) polo; **de la ora 11,45:** serii la 400 m liber (b), 200 m delfin (f), 100 m delfin (b), 200 m bras (f), 200 m mixt (b), 800 m liber (f) și 4x100 m mixt (b); **de la ora 16 :** R. Hvezda — Dinamo Buc. și Dynamo (R.D.G.) — Dinamo (U.R.S.S.) la polo ; **de la ora 19 :** finalele de înot.

## CINE VA CÎȘTIGA „CUPA UNGARIA" ?

**În săptămîna ce urmează, cele mai bune formații de polo din lume (5 din primele 6 clasate la J.O. din Mexic) se vor reîntîlni la Budapesta în cadrul unui mic campionat mondial neoficial, „Cupa Ungariei". La ancheta noastră fulger, privind șansele favoritelor la acest turneu, ne-au răspuns internaționalii Peter Rund, Boris Grișin și Tivadar Kanizsa (actualmente antrenor și arbitru), care a jucat în echipa de aur a Ungariei.**

**B. GRIȘIN (U.R.S.S.):** Meciul Ungaria — **U.R.S.S.** va decide pe cîștigătoare. Iugoslavii nu se acomodează cu noile schimbări ale regulamentului și deocamdată nu pot emite pretenții. Echipa sovietică mult întinerită, are probleme în jocul de apărare, și de acest lucru mă tem cel mai mult.

**P. RUND (R.D.G.):** Prima șansă aparține gazdelor. Ungurii au o formație foarte bună la ora actuală, și ei știu să folosească avantajul propriului teren. Cît privește echipa R.D. Germane, după părerea mea, ea este în momentul de față cea mai redutabilă pe care am aliniat-o în ultimii 6 ani. Cu puțină șansă putem spera la locul II sau III.

**T. KANIZSA (UNGARIA):** În ultima vreme nu am mai pierdut pe insula Margareta. Dacă arbitrii vor aprecia jocul mai tehnic și vor fi severi față de acțiunile în forță, vom putea cîștiga. Altfel, echipele R.D. Germane și **U.R.S.S.** vor avea șansele cele mai mari.

## În curînd — 64,0 la 100 m și 2:20,0 la 200 m bras !

**Aceasta este părerea fostului recordman al lumii GH. PROKOPENKO,** oaspete de seamă al Dinamoviadei. Și cifrele respective vor fi atinse înainte de Olimpiada de la München !

— Cine credeți că va fi autorul unor asemenea rezultate ?

— Personal am mare încredere în Nikolai Pankin. El a venit cu ceva nou în brasul mondial; cu o perfectă coordonare a mișcărilor, pe care o adaugă forței neobișnuite a brațelor și picioarelor.

— De ce nu reușesc sportivii sovietici și la celelalte procedee rezultate de cea mai înaltă valoare ?

— La bras avem deja o puternică tradiție. Meșkov, Miniaschin, Dosaev, Kolesnikov, Kosinski, Pankin au dominat ani în șir aceste probe.

— Și, desigur, Prokopenko !

— Eu am avut o mare ambiție și m-am pregătit întotdeauna cu multă conștiinciozitate. Este exact ce le lipsește tinerilor care alcătuiesc azi echipa noastră reprezentativă. În plus, cred că ei mai sînt deficitari și din punct de vedere tehnic. Deocamdată nu au șanse să ajungă la nivelul brasiștilor.

# CAMPIONATUL REPUBLICAN DE UNDE ULTRA-SCURTE

La sfîrșitul acestei săptămîni, radioamatorii din țara noastră se vor întrece într-un interesant și inedit concurs. Este vorba de campionatul republican de unde ultrascurte.

După cum se știe undele ultra-scurte au o „bătaie" limitată. Pentru a fi recepționate cît mai departe, aparatul de emisie trebuie să se afle la o înălțime cît mai mare. Din această cauză, concurenții se urcă pe cele mai înalte vîrfuri de munți spre a obține, în acest fel, performanțe valoroase. Iată-i deci pe radioamatori transformați și în alpiniști !

Dăm în continuare cîteva dintre piscurile unde, în zilele de 6 și 7 septembrie, se vor afla radioamatorii : **Omul** (echipa radioclubului Central), **Pietrosul** (Radioclubul Sighet), **Gutin** (Radioclubul Baia Mare), **Vlădeasa** (Radioclubul Cluj), **Ceahlău** (Radioclubul P. Neamț), **Semenic** (Radioclubul Craiova), **Postăvarul** și **Negoiul** (Radioclubul Brașov) etc.

Clasamentul se stabilește printr-o metodă foarte precisă, măsurîndu-se pe hartă, în linie dreaptă, distanța tuturor legăturilor reușite de concurenți. Pentru fiecare kilometru se acordă un punct. Rezultatele definitive vor fi însă cunoscute mai tîrziu, după ce comisia de arbitri va verifica toate fișele de concurs.

## DASCĂL PRICEPUT, CORESPONDENT HARNIC

Printre cele 105 cadre didactice cărora li s-au acordat recent distincții în semn de prețuire pentru activitatea depusă pe tărîmul instruirii și educării tineretului, se află și corespondentul nostru pentru județul Covasna, GHEORGHE BRIOTĂ, distins cu titlul de „învățător emerit".

El se bucură de multă apreciere și de un frumos prestigiu în mijlocul concetățenilor săi, care-l cunosc ca pe un om harnic, onest, pasionat de profesiunea sa, desfășurată cu același succes la catedră, ca inspector școlar, ca activist pe tărîm obștesc.

De aproape 20 de ani Gheorghe Briotă se numără printre colaboratorii ziarului nostru. În calitate de corespondent el este la fel : conștiincios și punctual, obiectiv și integru.

Sincere felicitări !

### A DOUA PASIUNE

**Corespondentul nostru Ion Ardeleanu îl descrie în cuvinte pline de admirație pe învățătorul CONSTANTIN ROPOTARU, din comuna Vulcan, județul Brașov.**

„Trecînd nu de mult cu treburile pe acolo, m-a surprins marea animație de pe terenul de sport al comunei, invadat pur și simplu de tineri și tinere. Peste 100 de băieți și fete, muncitori, elevi și studenți aflați în vacanță, se pregăteau pentru viitoarele competiții. Vreo 30 de atleți își făceau încălzirea sub îndrumarea unui bărbat în vîrstă, cu părul alb, dar sprinten ca un tînăr. Și astfel l-am cunoscut pe „nea Costică". Învățător fruntaș (în 1965 a fost distins cu un premiu special republican pentru activitatea sa), el este în același timp un pasionat sprijinitor al activității sportive, instructor de atletism. La școala din Poiana Mărului (județul Brașov), unde a fost director, se află și acum, la Colțul pionierului, o cupă strălucitoare și trei diplome pentru succesele obținute de elevii școlii în întreceri raionale, regionale și republicane. Printre elevii săi din bancă și de pe stadion se numără **Neculai Gredean,** autorul unei performanțe de 9:28,0 pe 3 000 m plat, **Vasile Marcu,** creditat pe aceeași distanță cu 9:32,0, **Dumitru Morar** și **Ion Dumitrescu,** care aleargă 800 m în jur de 2:10,0, ștafeta de 4x100 m compusă din **Dan Curcubătă, Ioan Lupu, Adrian Secelean** și **Eugen Tintea,** deținătoarea unui record de 46,0 sec.

La despărțire, am comis o mică indiscreție, întrebîndu-l pe învățător cîți ani are. Cînd mi-a răspuns „55" nu mi-a venit să cred !

### VIE ACTIVITATE ȘAHISTĂ

Canicula care a coborît în ultimele zile, prelungind vara și gonind toamna, n-a reușit să-i miște pe șahiști din fața tablelor, deși tentațiile strandului erau foarte mari.

Dorind să reînvie vechea și tradiționala rivalitate dintre Timișoara și Arad, două municipii cu pondere în șahul românesc, timișorenii au organizat un meci tur-retur între echipele celor două orașe. Cîștigînd la Arad cu 5—4 iar pe teren propriu cu 6½—3½, ei au obținut victoria cu scorul general de 11½—7½. De notat că în cele două echipe au evoluat cîțiva dintre veteranii șahului nostru, Tocănită, Stepan, Gross, în formația Timișoarei, Halic, în cea a Aradului.

Anul viitor — revanșa.

★

La Curtea de Argeș s-a desfășurat etapa finală, pe țară, a concursului popular de șah, competiție organizată de Comitetul Central al U.T.C. Au participat 40 de fete și 40 de băieți, campioni ai județelor și ai municipiului București. După semifinale și finale au fost cunoscuți campionii : **ANA BODAE** (Botoșani) la fete și **OCTAVIAN CAZAN** (Olt) la băieți. Organizatorii au ținut să pregătească concurenților o plăcută surpriză : întîlnirea cu maeștrii internaționali **ALEXANDRA NICOLAU** și **TEODOR GHIȚESCU,** care le-au povestit din viața și din activitatea lor profesională și sportivă. În încheiere, cei doi asi ai șahului românesc au susținut simultane, soldate cu următoarele rezultate :

**ALEXANDRA NICOLAU** —18 victorii și o remiză cu Angela Demian (Sălaj).

**TEODOR GHIȚESCU** —18 victorii, două remize cu Octavian Carzan (Olt) și Gavrilă Conesag (Harghita) o înfrîngere la Vicrel Stancu — Iași.

## DIN BLOC-NOTESUL CORESPONDENȚILOR

# CURIERUL SĂPTĂMÎNII

**Magazinul „CUTEZĂTORII"**

din str. Cosmonauților nr. 9

**OFERĂ MICILOR CONSTRUCTORI DE AERO — NAVOMODELE, posibilitatea de a se aproviziona cu accesoriile necesare acestor instructive îndeletniciri.**

**MAGAZINUL ESTE, DE ASEMENEA, APROVIZIONAT CU JUCĂRII MECANICE din import și indigene, oferite spre vînzare pe bază de probe practice.**

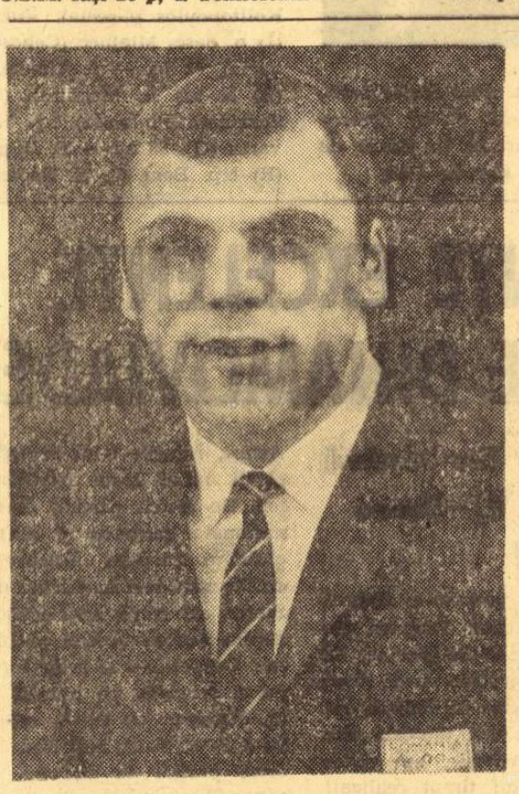

*ION ALEXE*

*GALISTRAT CUȚOV*

# Cu 5 zile înainte de primul gong al Balcaniadei

Ultimele pregătiri ale boxerilor noștri fruntași în vederea întrecerilor balcanice se vor desfășura la Galați, unde selecționabilii au și sosit. Atenția amatorilor de spectacole pugilistice din orașul dunărean (și nu numai a acestora) este atintită îndeosebi asupra tinerilor Calistrat Cuțov și Ion Alexe, campioni ai europenelor de la București.

### ION ALEXE : MAI BINE SĂ VORBEASCĂ FAPTELE

*„Nu știți cine vor fi adversarii mei la Balcaniadă?" — ne-a întrebat deunăzi campionul european al greilor Ion Alexe.*

*Din păcate, n-am putut să-i furnizăm decît un singur nume: Vukusic (Iugoslavia). Știu, greul nostru ar fi vrut să-l aibă ca partener pe Nedelkovici, cel care a participat la europenele de la București dar, antrenorul sîrb Prokic vrea să încerce o formație complet nouă.*

*Ion Alexe este mai puțin vorbăreț decît Cuțov, de pildă. Dar în privirea sa citești ambiția, dîrzenia. N-a vrut să ne dea un pronostic, din cauză că nu-și cunoaște adversarii, dar ne-a promis că după finala Balcaniadei ne va sta „la dispoziție". Eu cred, ni se destăinuia Alexe,* că în box este mai bine să vorbească faptele. Ele pot fi judecate și cîntărite mai bine, decît vorbele. *Campionul greilor europeni va face, cu siguranță, tot ce depinde de el pentru a-și adjudeca titlul balcanic.*

*Tricolorii noștri sînt chemați la autobuz. Șnagovul, locul unde s-au pregătit cîteva zile, rămîne în urmă. Direcția : Galați, orașul care va găzdui cea de a 7-a ediție a Balcaniadei.*

### CALISTRAT CUȚOV : DAȚI-MI PUȚIN RĂGAZ

*L-am revăzut în momentul în care se pregătea să plece la Galați. Chiar de la primul schimb de cuvinte, Calistrat Cuțov ne-a spus că abia așteaptă să înceapă bătălia pentru cîștigarea titlului balcanic la categoria ușoară. „Desigur, Balcaniada nu este o competiție de talia europenelor, dar pentru mine participarea la această întrecere e, poate, la fel de importantă. Voi ataca pentru prima oară un titlu balcanic și vreau cu tot dinadinsul să-l cuceresc. Mai cu seamă că boxez la Galați, printre dunărenii mei".*

*— Spune-mi, te rog, la categoria ușoară te acomodezi mai bine decît la 60 kg, unde ai cîștigat centura continentală ?*

*— Incomparabil mai bine. La semiușoară eram nevoit să slăbesc multe kilograme, și, de aceea, în ultimul timp îmi scăzuse forța de lovire. Acum nu cîntăresc decît 1—1,5 kg peste limita impusă de categoria ușoară. Sînt convins că peste puțin timp, cînd voi susține mai multe partide la această categorie, voi obține succese atît în țară cît și peste hotare. Dați-mi numai puțin răgaz...*

# ISTANBUL, 1967: CU 4 CAMPIONI, ROMÂNIA DIN NOU ÎN FRUNTE

*Ediția a V-a a Balcaniadei de box a avut loc la Belgrad, la întreceri participînd pugiliști din Turcia, România, Bulgaria și Iugoslavia. Din cauza unor erori de arbitraj, reprezentativa țării noastre s-a retras din competiție.*

*Iată lista campionilor balcanici din anul 1966 :* muscă : *Amzic (Iugoslavia);* cocoș: *Petrici (Iugoslavia);* pană : *Veselinovici (Iugoslavia);* semiușoară : *Vujin (Iugoslavia);* ușoară : *Stoicev (Bulgaria);* semimijlocie : *Radev (Bulgaria);* mijlocie mică : *Gheorghiev (Bulgaria);* mijlocie : *Premuz (Iugoslavia);* semigrea : *Keler (Iugoslavia);* grea : *Pandov (Bulgaria).*

*Pentru a doua oară în decurs de 7 ani, Turcia a găzduit. În 1967, confruntările celor mai buni boxeri din Balcani. Erau prezente selecționatele României, Iugoslaviei, Bulgariei și Turciei. În prima gală Gruiescu a încrucișat mănușile cu bulgarul Botcev, obținînd decizia ca urmare îndeosebi a directelor de stînga și a contrelor de dreapta, trimise cu precizie. Ovidiu Gorea, a fost învins de Tatar (Turcia) cu 2—1. Antoniu Vasile a încheiat în favoarea sa duelul cu Petrovici (Iugoslavia), iar Covaci a pierdut în fața stîngaciului Todorovici (Iugoslavia). Pugilistul turc Ciacaloglu l-a depășit pe V. Trandafir.*

*În cea de a doua reuniune au urcat între corzi cinci boxeri din țara noastră. Toți au coborît din ring cu fruntea sus. Giju a obținut decizia în unanimitate, în partida cu bulgarul Garvalov. Tot cu 5—0 l-a întrecut și Goanță pe cel mai valoros pugilist turc, Sevinli. Hodoșan și-a luat revanșa asupra lui Kiriakov (Bulgaria), de care fusese învins la București, în 1966. Expediat la podea în ultima repriză, bulgarul Kirkov (care și pînă atunci fusese inferiorul lui Chivăr) s-a recunoscut învins de reprezentantul nostru. În sfîrșit, în drumul spre medalia de aur, Mariuțan l-a învins pe bulgarul Petrov.*

*Așadar, 7 boxeri români s-au calificat în finalele Balcaniadei. Peste 8 000 de spectatori au aplaudat frenetic pe cei 3 pugiliști turci (Engyn, Tatar și Sandal) care au reușit să-și adjudece titlurile balcanice, răsplătind cu aplauze și pe reprezentanții noștri — Giju, A. Vasile, Chivăr și Mariuțan — campioni balcanici la categoriile respective. Gruiescu, Goanță și Hodoșan au obținut medalii de argint, iar Gorea și Covaci, de bronz. REZULTATELE FINALELOR :* muscă : *Engyn (T) b.p. Gruiescu (R);* cocoș : *Giju (R) b.p. Ibrahimovici (I);* pană : *Tatar (T) b.k. 0.3 Dolev (B);* semiușoară : *Vujin (I) b.p. Goanță (R);* ușoară : *A. Vasile (R) b.p. Daractiev (B);* semimijlocie : *Sandal (T) b.p. Hodoșan (R);* mijlocie mică : *Todorovici (I) b.p. Sekerel (T);* mijlocie: *Chivăr (R) b.p. Premuz (I);* semigrea : *Stankov (B) b.p. Ciacaloglu (T);* grea : *Mariuțan (R) b. ab. 3 Stretenovici (I); CLASAMENT PE NAȚIUNI :* 1. România ; 2. Turcia ; 3. Iugoslavia; 4. Bulgaria.

**Romeo CALARAȘANU**

# ETERNUL DERBY STEAUA—DINAMO

## DOMINĂ ETAPA A IV-A A CAMPIONATULUI DIVIZIEI A

### STEAUA—DINAMO BUCUREȘTI

*REINTRĂ VIGU*

Steliștii s-au pregătit în mod deosebit în vederea „marelui derby". Antrenorul Covaci a urmărit în mod special îmbunătățirea jocului apărării, care i-a dat cele mai multe dureri de cap pînă acum. Prin reintrarea lui Vigu — a cărui suspendare a expirat —,

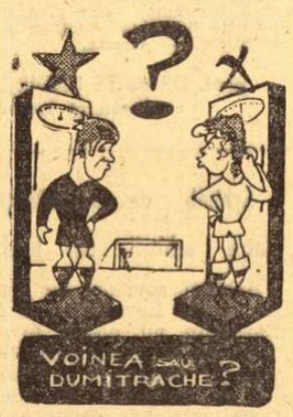


Steaua va alinia apărarea „stas": Sătmăreanu, D. Nicolae, Hălmăgeanu, Vigu.

*R. NUNWEILLER: „VREM SĂ FACEM O PARTIDĂ DE MARE SPECTACOL"*

*„Vrem să facem o partidă de mare spectacol, care să-i încinte pe suporterii noștri și nu numai pe ei. Și, dacă joci bine, nu-i așa că ai dreptul să speri într-o victorie?"* — iată părerea lui Radu Nunweiller despre derbyul de duminică.

Ideea internaționalului dinamovist e clară, nu?

### A. S. A. — UNIVERSITATEA CRAIOVA

*STEINBACH E TOT OPTIMIST...*

Deși, în trei etape, A.S.A. nu a reușit să cucerească nici măcar un punct, noul ei antrenor, *P. Steinbach*, este mulțumit de evoluția elevilor săi în ultimul meci și este în continuare optimist.

*„Pe lîngă victorie,* — a ținut să precizeze Siko — *vrem să realizăm și o partidă spectaculoasă, pentru a mai descreți frunțile înimoșilor noștri*

*suporteri, atît de încercați în ultimele săptămîni".* (I. PĂUS — *coresp. princ.*).

*UN NOU CUPLU DE ATACANȚI CENTRALI LA CRAIOVA!*

După victoria de la Oradea, băieții lui Coidum sînt hotărîți să încerce repetarea figurii și la Tg. Mureș. Pentru aceasta, ei s-au pregătit cu multă atenție, efectuînd cîte două antrenamente pe zi. În jocul de verificare de la mijlocul săptămînii (6—1 cu Steagul roșu Plenița) Ștefan Coidum a prezentat un nou cuplu de atacanți centrali: *Velea — Oblemenco!!* Primul a evoluat excelent (a înscris trei goluri) și se pare că va face „carieră" lîngă tunarul de pe Jiu. În schimb, linia de mijloc va apărea într-o nouă formulă. Tacoi-Ivan, dacă Strîmbeanu (a suferit o întindere) nu va fi complet restabilit (V. POPOVICI-coresp.)

### CRIȘUL — CFR CLUJ

*„STATU QUO" LA C.F.R. CLUJ*

Din tabăra feroviarilor clujeni se anunță „statu quo" pentru meciul cu *Crișul*. Menținerea aceleiași formații nu înseamnă însă că *C.F.R.* nu ar avea probleme pentru meciul de la *Oradea*, cu atît mai mult cu cît în meciul cu *Steaua* compartimentul apărării a fost destul de nesigur. De aceea, la ultimele antrenamente s-a pus accentul în această direcție

VICTOR MOREA-*coresp. principal*

*DEBUTEAZĂ... ANTRENORUL VLAD*

Sub îndrumarea noului antrenor, Ladislau Vlad, orădenii și-au continuat antrenamentele, în tot cursul săptămînii, stăpîniți de dorința de a se reabilita în fața suporterilor localnici. O veste îmbucurătoare: Alexandru Naghi — care a fost în cursul verii supus unei operații de menisc — și-a reluat antrenamentele. Joi, Crișul (fără jucătorii selecționați în lotul de tineret) a jucat cu echipa de tineret. Scor: 9—0 (4—0).

(*I. GHIȘA-coresp. principal*)

### RAPID — STEAGUL ROȘU

*RAPIDUL MENȚINE „11"-LE CARE A DETRONAT FOSTUL LIDER*

După ce a reușit duminica trecută performanța de a învinge — net — liderul în

fief-ul propriu, Rapidul privește cu seninătate partida cu echipa fostului său antrenor *(Valentin Stănescu)*, întrecută în etapa trecută la poalele Tîmpei de „11"-le altui fost rapidist *(Titus Ozon)*.

Ce-au făcut rapidiștii în această săptămînă? Antrenamente zilnice, dintre care unul — joi — la pădurea Băneasa.

„11"-le victorios la Pitești va începe jocul cu echipa „stegarilor".

*VALENTIN STĂNESCU CONTRA... RAPIDULUI*

Antrenamentele zilnice ale brașovenilor au alternat cu jocuri de verificare: miercuri la Bușteni, cu Caraimanul (scor 3—1) și joi în compania echipei de tineret.

Întîlnirea este privită cu rezerve de V. Stănescu și aceasta datorită lotului „subțire" pe care îl are Steagul roșu la ora actuală, adăugîndu-se, în plus, o serie de incertitudini în folosirea unor titulari. Astfel, Gane are entorsă, Rusu este nerefăcut încă, iar Necula acuză dureri intercostale.

### „U" — F. C. ARGEȘ

*ȘTEFAN CIRJAN E CIRCUMSPECT...*

Partida de la Cluj înseamnă de fapt a doua repriză a meciului Cîrjan—Teașcă. Prima, în primăvară, s-a soldat

cu... aruncarea secundului pe „promontoriul disperării". Va reuși ambițiosul Teașcă, acum, în preajma celei de a 50-a aniversări a lui „U", să le facă o surpriză „șepcilor roșii"?

Clujenii vor prezenta formația standard, incertă fiind doar reintrarea lui Pexa.

*CONSTANTIN TEAȘCĂ: „NU ȘTIU ÎNCĂ ECHIPA!"*

Joi, după un „amical" cu echipa de tineret, antrenorul Teașcă ne-a declarat: *„La Cluj, plecăm cu șanse foarte mici, căci „U" se află într-o formă deosebită!"*

— Sînteți mulțumit de echipă?

— Nu! Startul bun al „Argeșului" se datorează mai degrabă formei slabe a formațiilor pe care le-a întîlnit...

Întrebat asupra echipei de duminică, antrenorul Teașcă a fost lapidar: — „Încă nu o știu!"

I. UDRESCU — coresp.

### DINAMO BACĂU—POLITEHNICA

*ÎNFRÎNGEREA ÎN „AMICALUL" CU ȘTIINȚA BACĂU A FOST UN AVERTISMENT...*

Avertizată de înfrîngerea severă, în jocul amical de miercuri, în compania echipei studențești locale, Dinamo Bacău a continuat cu intensitate sporită antrenamentele zilnice.

În formația băcăuană sînt posibile reintrarea lui Rugiubei — care așteaptă doar avizul medicului — și debutul tînărului Neumayer (fost la Minerul Baia Mare). *(ILIE IANCU — coresp. principal).*

*IANUL ÎNCERT PENTRU JOCUL DE LA BACĂU*

Miercuri, Politehnica a susținut un joc amical cu Gloria

Bîrlad. Scor: 2—1. Au înscris Marica și Lupulescu, respectiv, Mustețea. Antrenorul Șerban Justin a încercat toți jucătorii din lot.

Este posibil ca Ianul să nu facă deplasarea la Bacău, resimțindu-se după o întindere musculară contractată la jocul de duminica trecută. *(D. DIACONESCU — coresp. principal).*

Ilustrații de Neagu RĂDULESCU

# CE GÎNDESC PURTĂTORII SPERANȚELOR NOASTRE

**● 15 membri ai lotului reprezentativ de fotbal răspund la trei întrebări ● Cît mai multe meciuri-test înaintea partidei cu Portugalia ● O pregătire optimă în vederea celor două importante meciuri internaționale din toamnă cere, de pe acum, sacrificii...**

Foile de calendar zboară ca frunzele moarte...

Vorbim sau nu despre cea mai importantă — în orice caz cea mai fierbinte — temă actuală a fotbalului nostru, gîndurile revin la polul magnetic al imaginației, dorințelor și speranțelor noastre, bisilabicul și, pentru mulți iubitori ai fotbalului românesc, deja legendarul nume „Mexic"! Sîntem, fără îndoială, pe puntea care unește legenda fantastică de legendă-fapt. Ne apropiem de extremitatea a două a punții la care, acum un an, nici nu îndrăzneam să privim.

Dar azi? Ce gîndește marele public? Ce gîndesc tehnicienii noștri? Ce gîndesc ei, fotbaliștii, purtătorii speranțelor noastre?

**1. CUM VEDEȚI TOAMNA INTERNAȚIONALĂ '69 A ECHIPEI ROMÂNIEI?**

**2. CE CREDEȚI CĂ AR TREBUI SĂ ÎNTREPRINDĂ ECHIPA NAȚIONALĂ PENTRU A SE PREZENTA ÎN ZIUA MECIULUI CU PORTUGALIA ÎN CONDIȚII OPTIME?**

**3. CE CREDEȚI CĂ TREBUIE SĂ FACEȚI — PERSONAL — PENTRU A AJUNGE LA 12 OCTOMBRIE ÎN FORMĂ MAXIMĂ?**

Iată răspunsurile selecționabililor:

**RĂDUCANU**

*1. Nu pot să mă gîndesc că vom rata calificarea în Mexic. Aproape totul depinde de înaintarea echipei noastre, care la București trebuie să fie vioara I.*

*2. Avem nevoie de cît mai multe meciuri de pregătire cu echipe tari.*

*3. Lucrez mult la mingile pe jos, la colțuri. Acolo sînt prins uneori pe picior greșit.*

**GHIȚĂ**

*1. Vom juca pe... viață și pe moarte și nu se poate să nu cîștigăm cele două meciuri cu Portugalia și cu Grecia.*

(N.A. — Să știi, Ghiță, că voința, angajamentul total nu înseamnă totul... Adeseori, ignorînd imperative tehnico-tactice poți să lupți — degeaba — pînă la ultima picătură de energie).

*2. Avem nevoie de jocuri pregătitoare cu echipe care să ne întindă serios.*

*3. Antrenamente tari.*

**SĂTMĂREANU**

*1. Ne așteaptă meciuri foarte grele, dar vom cîștiga. Am mare încredere în... golurile lui Dumitrache.*

*2. Avem vital nevoie de cît mai multe jocuri-test ca să ne vedem lipsurile.*

*3. N-am încă meciuri în picioare. Asta-mi lipsește.*

**BARBU**

*1. Ar fi o rușine să ne înecăm la mal. Trebuie să cîștigăm ambele jocuri.*

*2. Meciuri, meciuri, meciuri.*

*3. Fac zeci, sute de sprinturi. N-am încă viteza de care simt că am nevoie.*

**DAN**

*1. Nu Barnard, ci noaptea aceea de la Lausanne mi-a „grefat" o inimă... mexicană. Omenește vom da totul pentru împlinirea celui mai mare vis al vieții noastre.*

*2. Un joc săptămînal. Pentru sudură. Și ar mai fi ceva. Adio baruri, adio „viață invizibilă" lejeră. Pentru toată lumea.*

*3. Să recuperez perfect energia pe care o cheltuiesc la meciuri și la antrenamente.*

**DELEANU**

*1. Văd două victorii. Portughezii nici cu echipa lor MARE n-au avut o apărare de netrecut* (N.A. Să nu te bazezi niciodată pe slăbiciunile adversarilor, Delene!).

*2. Jocuri cu echipe străine bune.*

*3. Trebuie să-mi cîștig încrederea în campionat. La național joc mai relaxat, dar la Dinamo mi-e încă greu și, moralmente, mă clatin puțin...*

**GHERGHELI**

*1. Sînt optimist. Acasă jucăm bine.*

(N. A. Ai uitat de Irmscher, Gherghelî? Gol în primele 15 minute, la București, și apoi 75 de minute de atacuri disperate n-au mai întors acel 0—1 cu echipa R. D. Germane).

*2. Echipa are nevoie de două extreme de meserie. Tot lotul trebuie să facă sacrificii, ca niciodată, pentru ca să fim — fizic — în plenitudinea forțelor. Nu vreau să mai aud de baruri, de grădini-restaurant, de terase... Nu avem dreptul să ne mai batem joc de noi!* (N.A. Cită dreptate ai, Gherghelî!)

*3. Trebuie să-mi reciștig încrederea în trasul la poartă.*

**NUNWEILLER VI**

*1. Cred în băieți! Adică cred în noi! N-o să stricăm acum tot ce am făcut.*

*2. Muncă cu abnegație.*

*3. La fel, muncă, muncă și atît.*

**DOMIDE**

*1. La București jucăm bine.* (N.A. — Dar dacă joacă bine și adversarii, Flaviule?)

*2. Îmi doresc seriozitatea — din primăvară — a echipei.*

*3. Trebuie să-mi corectez plasamentul. Nu sînt la gol. Mă gîndesc numai să construiesc și uit că trebuie să marchez și eu.*

**LUCESCU**

*1. Am muncit prea mult ca să dăm cu piciorul la tot ce am realizat.*

*2. Echipa trebuie să fie preocupată de triplarea numărului de acțiuni de atac. Construim încă prea puține faze de gol.*

*3. Îmi trebuie pregătire fizică.*

**DINU**

*1. Succesele noastre ne-au... îmbătat la început, dar apoi ne-au maturizat. Echipa națională are azi altă conștiință!*

*2. Multe jocuri de omogenizare.*

*3. Pregătire fizică bazată pe viteză.*

**DUMITRACHE**

*1. Vom face ultimii doi pași spre Mexic dacă...*

*2. ...apărarea va fi la fel de puternică ca astă-primăvară.*

*3. Trebuie să mai lucrez la capitolul „forță".*

**TUFAN**

*1. Nici în gînd nu pot accepta ratarea Mexicului. Voința noastră este de neînfrînt.* (N.A. — Trebuie, însă, ca și forța de joc să fie la fel).

*2. Multe meciuri de omogenizare.*

*3. Trebuie să mă pregătesc perfect la club.*

**DEMBROVSCHI**

*1. Vom zbura în Mexic dacă vom marca cel puțin două goluri în fiecare din cele două meciuri de calificare.*

*2. Ca să ajungem la acest randament, trebuie ca atacul nostru să aibă 15—20 de acțiuni finalizate.*

*3. Șutul de la distanță.*

**LUPESCU**

*1. Nu zic hop, dar trebuie să... sărim în Mexic. Chiar dacă vom fi conduși, vom egala și vom bate. Moralmente, sîntem deja pregătiți pentru aceste două mari bătălii.*

*2. Trebuie să păstrăm atmosfera de lucru (de viață) a ultimelor șase luni.*

*3. Pregătire ca la carte.*

Acestea ar fi gîndurile băieților. Ieșind din simplul act declarativ, spusele lor — majoritatea dintre ele — exprimă intensa trăire a momentului crucial al fotbalului nostru de către componenții lotului reprezentativ.

Anchetă realizată de
**Marius POPESCU**

# fotbal

### JIUL — UTA

*JIU'L ÎI AȘTEAPTĂ PE CAMPIONI...*

Joi, în meci de antrenament: Jiul — Victoria Tg. Jiu (div. C) 3—0 (au înscris Naidin, Cotormani și Sandu) — meci întrerupt în min. 48, din cauza ploii torențiale.

După rezultatele bune înregistrate de echipă, în noul campionat, antrenorul Ozon așteaptă cu încredere partida cu formația campioană. *(ȘT. BĂLOI — coresp. principal).*

*UTA ȘTIE CĂ O AȘTEAPTĂ UN MECI GREU...*

Evident că postura de lider obligă în plus pe campionii

„en titre" să evolueze bine la *Petroșani*. Dar cum în Valea Jiului multe echipe au jucat bine, dar n-au luat puncte (vezi returul campionatului trecut), *U.T.A.* este conștientă de dificultatea meciului. *(ȘT. IACOB — coresp. principal)*

### FARUL — PETROLUL

*FARUL NU POATE FACE NICI UN CADOU*

După patru antrenamente și un joc „în familie", antrenorii Farului se vor opri probabil

la următoarea formație: *Ștefănescu — Antonescu, Stoica, Mareș, Pleșa, Koszka, D. Popescu, S. Avram, Sasu, Tufan, Kallo.*

C. POPA-*coresp. principal*

*TOȚI JUCĂTORII PLOIEȘTENI SE SIMT BINE!*

Miercuri, la Cîmpina: Petrolul — I.R.A. din localitate (div. C) 2—0, în urma unui joc-școală „foarte util" — după aprecierea antrenorului C. Cernăianu.

A doua zi, petroliștii au susținut un nou meci amical — în compania echipei de tineret-rezerve a clubului — în care s-a urmărit îndeobște omogenizarea liniei de atac,




Gh. Săvulescu, inginer la M.T.N.A., ne scrie: „...Acum, cînd în fața fotbalului românesc a apărut un țărm pe care l-am visat peste 30 de ani, mă întreb ce se petrece în mintea fotbaliștilor noștri. Ce și cum gîndesc Dumitrache, Dan, Dinu, Răducanu et co? Nu, serios, nu credeți că ar fi interesant un sondaj, aproape psihologic dacă vreți, în gîndurile băieților?"

Răspunsul la această întrebare îl constituie rîndurile de mai jos. Startul lor l-au dat următoarele trei chestiuni „la temă":

# NOUTĂȚI LA LOTUL DE TINERET

Săptămîna aceasta, timp de 3 zile, 26 de jucători s-au pregătit în comun sub conducerea antrenorilor **V. Mărdărescu** (principal) și **T. Macri** (secund) și apoi au participat la jocul de selecție pentru reprezentativa de tineret a țării.

Cele trei zile au prilejuit importante teste de cunoaștere reciprocă. Totodată, cu sprijinul dr. Serban Florian, s-a făcut și o bună recuperare fizică. Aceasta s-a oglindit în evoluția jucătorilor în repriza secundă a meciului de miercuri, cînd au imprimat un ritm demn de invidiat. De altfel, trialul a scos în evidență dorința celor mai mulți dintre jucători de a se încadra total pe linia imprimată de noul antrenor al lotului de tineret, V. Mărdărescu.

După această primă selecție a fost stabilit următorul lot: **Catona** (Crișul), **Oprea** (Universitatea Craiova), **Pop** (Rapid), **Cheran** (Dinamo București), **Bădin** (Petrolul), **Popa** (Universitatea Craiova), **Stoicescu** (Politehnica Iași), **Popovici** (Crișul), **Mușat** (Rapid), **Broșovschi** (U.T.A.), **Dincuță** (Petrolul), **Dușan** (Dinamo Bacău), **Beldeanu** (Progresul București), **Petreanu** (Rapid), **Lucaci** (A.S.A. Tg. Mureș), **Neagu** (Rapid), **Kun II** (Crișul), **Caniaro** (A.S.A. Tg. Mureș), **Tătaru II** (Steaua), **Turcu** (Metalul Tîrgoviște) și **Ștefănescu** (Steaua).

Antrenorul V. Mărdărescu ne-a declarat că pentru meciul cu R.F. a Germaniei vor fi reținuți din acest lot 18 jucători, în funcție de comportarea lor în campionat. De asemenea, jucătorii remarcați vor fi selecționați, fiindcă porțile lotului sînt deschise.

### PROGRESUL BUCUREȘTI — OȚELUL GALAȚI 3-0 (FĂRĂ JOC)

După cum am mai anunțat, echipa Oțelul Galați a fost suspendată pe o etapă. Din această cauză, meciul Progresul București — Oțelul Galați, care urma să se dispute mîine în cadrul etapei a IV-a a campionatului Diviziei B — seria I, pe terenul Progresul, nu va mai avea loc.

Partida este omologată cu rezultatul de 3—0 în favoarea echipei Progresul.

### Marți, la Cluj UNIVERSITATEA-SALGOTARJAN

În cadrul întrecerilor sportive care vor continua pînă în ziua Semicentenarului „U", marți 9 septembrie a.c., orele 16,45, „șepcile roșii" întîlnesc echipa maghiară din prima divizie, Salgotarjan

# JUCĂTORI SUSPENDAȚI

Comisia centrală de competiții și disciplină a F.R. Fotbal a analizat, în ultima sa ședință, abaterile unor jucători și a hotărît următoarele:

— *Iacab* (Arieșul Cîmpia Turzii) și *Husar* (S.U.T. Galați) suspendați pe cîte patru etape;

— *Dudaș* (Dinamo Zalău) *Mezinger* (Soda Ocna Mureș) — suspendați pe cîte trei etape;

— *M. Gheorghe* (F.C. Argeș), *Foca* (Minerul Ghelar), *Popescu* (Aurul Brad) — suspendați pe cîte două etape;

— *Mazurachis* (Rapid București), *Boiangiu* (Știința Bacău), *Ciutac* (Chimia Făgăraș), *Popescu* (T.U.G. București), *Csefan* (Crișul Oradea) — suspendați pe cîte o etapă;

— *Dașcu* (Universitatea Craiova), *Gero* (Olimpia Satu Mare), *Borcău* (Chimia Suceava), *Tănăsescu* și *Mureșan* (Politehnica Galați), *Neagu* (Minerul Baia de Arieș), *Bordeianu* (Rarăul Cîmpulung), *Poiană* și *Popa* (Unirea Mînăstirea), *Doloca* (Steagul roșu Plenița), *Drăghici* (I.T.C. Constanța), *Ciorănică* (Dunărea Brăila), *Gheorghiță* (Unirea Focșani), *Martin* (Colorom Codlea) și *Perca* (Laromet București) — suspendați pe cîte o etapă pentru proteste la deciziile arbitrilor.

### UN NOU ECUSON PENTRU ARBITRII ROMÂNI?

Am aflat că F.R.F. studiază posibilitatea de a înlocui actualul ecuson al arbitrilor noștri cu unul mai reușit din punct de vedere artistic. Noul model, realizat de talentatul grafician ... VICTOR PĂDUREANU (binecunoscutul și apreciatul ... arbitru de categorie republicană), are, după părerea noastră, toate șansele să fie omologat.

### Meciul Metalul Tîrgoviște — Progresul Brăila se dispută la București

Deoarece secția de fotbal Metalul Tîrgoviște este sancționată cu ridicarea dreptului de organizare a unei partide oficiale pe teren propriu, echipa Metalul va juca cu Progresul Brăila, meci din etapa a IV-a a campionatului diviziei B — seria I, pe stadionul Politehnica din București.

Partida va avea loc mîine, de la ora 11.

### PARTIDĂ OMOLOGATĂ CU SCORUL DE 3-0

Meciul *Minerul Bălan — Viitorul Gheorghieni*, din campionatul diviziei C, a fost contestat de prima echipă deoarece în formația Viitorului Gheorghieni, trecută pe foaia de arbitraj, nu au figurat 5 jucători în vîrstă de 23 de ani sau mai tineri.

Comisia centrală de competiții și disciplină a Federației române de fotbal a admis contestația și a omologat partida cu rezultatul de 3—0 în favoarea echipei Minerul Bălan.

### DE LA COLEGIUL CENTRAL AL ARBITRILOR

● Pentru că au trimis cu întîrziere rapoartele sînt sancționați cu suspendarea pe cîte o etapă următorii arbitri: **M. Roman** și **E. Patai** (Brașov), **N. Crețu** (Zimnicea), **D. Carigoiu** (Tg. Jiu), **C. Dragu** (Ploiești) și **C. Caramitru** (București).

● Se ridică suspendarea pe patru etape a arbitrului **G. Duțu** (Piatra Neamț) deoarece neprezentarea sa la un meci a fost justificată.

● Se precizează că suspendarea pe patru etape, publicată în ziarul Sportul din 20 august, privește pe arbitrul Petre Bodea (Sighet) și nu pe Petre Badea (Brașov).

● Arbitrii **M. Marinciu, E. Păunescu** (Ploiești) și **G. Ștefănescu** (Galați), care au condus meciul Portul Constanța — Progresul București, sînt invitați să participe la ședința Colegiului central al arbitrilor din ziua de 11 septembrie, ora 18.

**ȘTIRI ● ȘTIRI ● ȘTIRI ● ȘTIRI ● ȘTIRI ● ȘTIRI ● ȘTIRI ● ȘTIRI ● ȘTIRI**

# LOTO — PRONOSPORT

**ASTĂZI, ULTIMA ZI PENTRU PROCURAREA BILETELOR LA CONCURSUL EXCEPȚIONAL PRONOEXPRES DIN 7 SEPTEMBRIE 1969**

Numai astăzi 6 septembrie se mai pot procura bilete la concursul excepțional Pronoexpres de mîine 7 septembrie a.c., concurs la care se atribuie apartamente, autoturisme și excursii peste hotare.

Se vor acorda apartamente cu 2 și 3 camere (confort gradul I) și autoturisme **Dacia 1100** și **Skoda 1000 MB**, în număr NELIMITAT.

De asemenea, vor fi acordate — prin tragere la sorți — 60 excursii (categoria lux) în R.P. Ungară, cu petrecerea Revelionului la Budapesta.

Se mai pot cîștiga premii în bani de valoare fixă și variabilă.

Rețineți! cu 30 lei se poate participa la toate extragerile.

**NUMERELE EXTRASE LA TRAGEREA LOTO DIN 5 SEPTEMBRIE 1969**

EXTRAGEREA I: 56 40 33 55 16 31 30 20 60 61 73 42

Fond de premii: 521 733 lei.

EXTRAGEREA A II-A: 9 58 86 49

Fond de premii: 270 663 lei

Plata premiilor la această tragere va începe:

**În Capitală de la 13 septembrie a.c. pînă la 20 octombrie a.c. inclusiv, iar în provincie de la 16 septembrie a.c. pînă la 20 octombrie a.c. inclusiv.**

Tragerea concursului excepțional PRONOEXPRES din 7 septembrie a.c. va avea loc la București în str. Doamnei nr. 2 ora 18,45. Tragerea va fi radiodifuzată.

# UNDE MERGEM?

## AZI

FOTBAL. **Stadionul Republicii**, ora 16.30: Rapid — Steagul roșu (div. A); ora 14.45: Rapid — Steagul roșu (tineret-rezerve). **Stadionul Politehnica**, ora 16.30: Sportul studențesc — Metalul Buc. (Div. B).

NATAȚIE. **Strandul Tineretului**, de la orele 10 și 16, „Cupa Progresul" la sărituri.

HANDBAL. **Teren Progresul**, de la ora 17: Progresul — I.E.F.S. (A. f.).

## MIINE

FOTBAL. **Stadionul „23 August"**, ora 16.30: Steaua — Dinamo Buc. (div. A); ora 14.45: Steaua — Dinamo București (tineret-rezerve); **Teren C.P.B.**, ora 10: TAROM Buc. — Prahova Ploiești (Cupa României); **Stadionul Politehnica**, ora 11: Metalul Tîrgoviște — Progresul Brăila (div. B); **Teren Ghencea**, ora 10: A.S.A. Buc. — I.C.A.B. Arcuda (Cupa României).

Prima etapă a campionatului național al juniorilor și școlarilor — în paranteză ora de începere a meciurilor.

**Teren Steaua**: Steaua — Tehnometal (10); **teren Dinamo II**: Electronica — Marina Mangalia (13); **teren Gloria**: Mașini unelte — Celuloza Călărași (13); **teren Metalul**: Metalul — Dinamo Buc. (10); **teren F.R.B.**: Șc. sportivă — S. N. Oltenița (13); **teren „23 August" IV**: Centrul „23 August" — Dunărea Giurgiu (13); **teren Laromet**: Laromet — Cimentul Medgidia (13); **teren Progresul**: Progresul — Unirea Mînăstirea (13); **teren Rapid**: Rapid — Unirea Drăgășani (13); **teren T.U.G.**: T.U.G. — Petrolul Videle (13); **teren Autobuzul**: Autobuzul — Voința Buc. (13).

NATAȚIE. **Strandul Tineretului**, de la orele 10 și 16, „Cupa Progresul" la sărituri.

HANDBAL. **Teren Voința**, de la ora 9: Voința — Universitatea Iași (B, fem.); **teren Giulești**, de la ora 9: Rapid — C.S.M. Sibiu (A. fem.); **teren Tineretului**, de la ora 11: Universitatea — Constructorul Timișoara (A, fem.); **teren Dinamo**, de la ora 15.15: Confecția — Rulmentul Brașov (A, fem.); Steaua — Universitatea București (A, masc.); Dinamo — Voința Buc. (A, masc.).

RUGBY. **Teren Parcul Copilului**, de la orele 15.30: Vulcan — Dinamo și Grivița Roșie — Progresul (div. A).

În acest sezon — modele noi de confecții elegante, moderne, lejere și practice. Combinații de culori pentru toate preferințele.

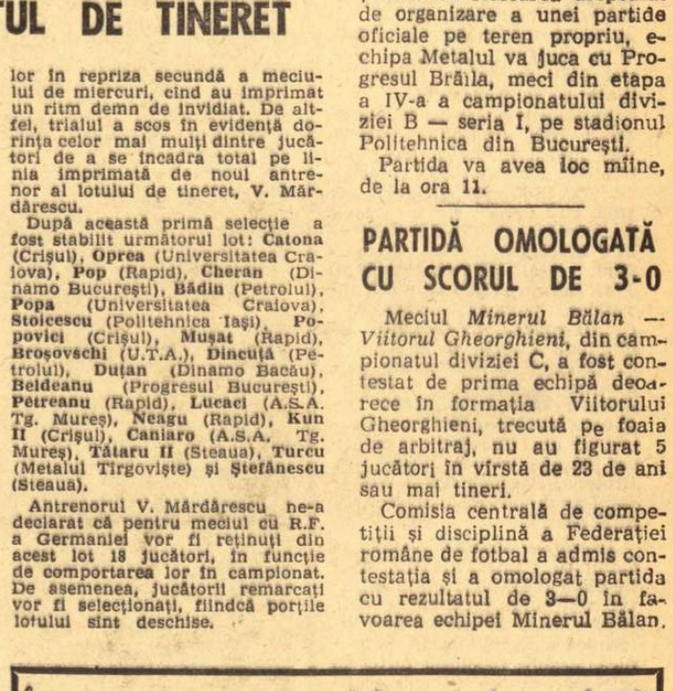

# sportul în lume

## ECHIPAJUL FEMININ DE 8+1, CALIFICAT ÎN FINALA EUROPENELOR

Emanuel FÂNTÂNEANU

*transmite din KLAGENFURT*

În pitoreasca staţiune austriacă Klagenfurt a avut loc joi după-amiază, în prezenţa cîtorva mii de spectatori, deschiderea festivă a campionatelor europene de canotaj feminin.

După defilarea reprezentantelor celor 15 ţări participante, preşedintele F.I.S.A., Thomas Keller, a declarat deschisă cea de a XVI-a ediţie a campionatelor europene de canotaj feminin.

Vineri, la ora 9,10, pe un timp admirabil pentru concurs, s-a dat primul start oficial al campionatelor, care au debutat cu proba de simplu. În prima serie, reprezentanta Franţei, Camu Rennée, s-a impus cîştigînd detaşat cu timpul de 3:57,08 anunţîndu-se ca una dintre pretendente la o medalie. Concurenta noastră, Elisabeta Lazăr va trebui să participe şimbătă la recalificări, pentru a încerca din nou calificarea în finală, deoarece ea a ocupat locul III în prima serie cu 4:03,18. În seria a doua, Genia Şidagite (U.R.S.S.), cu 3:56,48, s-a clasat pe primul loc în urma unei curse în care şi-a dominat în permanenţă adversarele, realizînd totodată şi cel mai bun timp al zilei la această probă.

Iată rezultatele înregistrate, seria I: **Franţa 3:57,08, R.F. a Germaniei 4:00,27, România 4:03,18, Anglia 4:05,69, Belgia 4:11,77, Iugoslavia 4:13,89**; seria a II-a: **U.R.S.S. 3:56,48, R.D. Germană 4:00,04, Austria 4:01,40, Ungaria 4:10,40, S.U.A. 4:15,17.**

Cea de a doua probă — 4+1 visle — a reunit la start concurente din 10 ţări. Sportivele din R.D. Germană au terminat învingătoare în prima serie, în urma unei lupte strînse, ele detaşîndu-se în cîştigătoare abia pe a doua parte a traseului. Nici la această probă, canotoarele noastre nu au reuşit să se califice direct în finală. Reprezentantele noastre Ioana Tudoran, Mitana Botez, Doina Bardaş, Ileana Nemeth şi Ştefania Borisov — campioane europene în 1968 — n-au reuşit să întreacă echipajul sovietic, clasîndu-se pe locul doi în serie cu 3:30,99. Iată de altfel, rezultatele acestei probe: seria I: **R.D.G. 3:29,28, Ungaria 3:33,27, Cehoslovacia 3:33,94, R.F. a Germaniei 3:36,38, Olanda 3:38,05**; seria a II-a: **U.R.S.S. 3:27,86. România 3:30,99, Bulgaria 3:34,69, Franţa 3:40,12, Austria 3:57,12.**

Canotoarelor de la 4+1 visle, le-au urmat cele de la dublu. În prima serie am asistat la o luptă deosebit de strînsă, din care victorioase au ieşit sportivele din R.D. Germană, care, — s-au impus abia cu un vîrf de barcă în faţa celor bulgare. Reprezentantele noastre au ocupat locul 4. S-au înregistrat următoarele rezultate, seria I: **R.D. Germană 3:40,87, Bulgaria 3:41,16, Cehoslovacia 3:48,03, România 3:50,39, Franţa 3:50,64**; seria a II-a: **U.R.S.S. 3:42,16, Olanda 3:46,89, Danemarca 3:51,66, Iugoslavia 3:52,93, Austria 4:07,08.**

Ultima probă a zilei — 8 + 1 avea să aducă bucuria în rîndul delegaţiei române. Echipajul României, format din Ecaterina Trancioveanu, Stana Tudor, Elena Necula, Elena Dragomir, Viorica Creţu, Mariana Singiorzan, Viorica Lincaru, Doina Bălaşa, s-a impus în faţa puternicelor reprezentante ale R. D. Germane reuşind să se califice în finală şi, totodată, să realizeze şi cel mai bun timp al probei. În seria a II-a sportivele sovietice au cîştigat categoric.

Rezultatele înregistrate: seria I: **România 3:13,30, R.D. Germană 3:13,89, Ungaria 3:23,89, S.U.A. 3:37,39**; seria a II-a: **U.R.S.S. 3:15,40, Olanda 3:19,07, Cehoslovacia 3:29,57.**

Proba de 4+1 rame, nu s-a mai disputat din cauza numărului mic de echipaje înscrise în concurs, urmînd să se desfăşoare direct finala. Şimbătă, vor avea loc recalificările în urma cărora sperăm să consemnăm şi alte prezenţe româneşti în finalele programate duminică.

### Suetin conduce la Havana

HAVANA, 5 (Agerpres). — După consumarea a 7 runde în turneul internaţional de şah de la Havana conduce Suetin (U.R.S.S.) cu 6 p, urmat de Korcinoi (U.R.S.S.) şi Gligorici (Iugoslavia) cu cîte 5 p. Maestrul român Drimer ocupă locul 11 cu 3 p.

### Felicia Bucur şi Dumitru Hărădău se califică la Ankara

ANKARA, 5 (Agerpres). — La Ankara în cea de-a 4-a zi a turneului internaţional de tenis rezervat juniorilor s-au înregistrat următoarele rezultate: *dublu mixt:* Felicia Bucur, Dumitru Hărădău—B. Ambar, B. Ambar (Turcia) 1—6, 6—3, 6—4; Merez, Wieczorek (Polonia)—Gürsoy, Ugan (Turcia) 6—1, 6—4; *simplu băieţi:* Sevcik (Cehoslovacia) — Hărădău (România) 3—6, 7—5, 9—7, 8—6; Velev (Bulgaria) — Janos (Ungaria) 7—5, 6—2, 3—6, 6—2.

*În „pauza" de la Forest Hills*

## HARRY HOPMAN VA FI CONSILIERUL ECHIPEI ROMÂNIEI PENTRU CHALLENGE — ROUND

NEW YORK, 5 (prin telefon). — Pauza impusă organizatorilor turneului internaţional de tenis de la Forest Hills, de către ploile torenţiale care s-au abătut asupra coastei de est a Statelor Unite, continuă pentru a treia zi consecutiv. Se pune acum problema dacă întrecerile marelui „open" vor putea fi încheiate luni.

Între timp, comentariile culiselor se concentrează asupra unor elemente din afara turneului. Din nou, în centrul atenţiei se află apropiata finală a „Cupei Davis", care va opune în zilele de 19, 20 şi 21 septembrie, la Cleveland, reprezentativele S.U.A. şi României. Donald Dell, căpitanul echipei americane, revine la nota de optimism, declarînd că **„...în forma în care se află, Arthur Ashe poate asigura victoria gazdelor, în două partide de simplu, ca şi în dublu".** El mai speră ca şi Clark Graebner să fie apt pentru a disputa challenge-round-ul.

Pe de altă parte **o impresie deosebită a făcut-o declaraţia lui HARRY HOPMAN, căpitanul reprezentativei Australiei, prezent la Forest Hills, care anunţă că a acceptat să fie CONSILIERUL TEHNIC AL ECHIPEI ROMÂNE,** pentru întrecerile de la Cleveland. După cum se ştie, Hopman a fost prezent şi la Wimbledon, cu prilejul recentei finale inter-zone, asistînd la pregătirile lui Ion Ţiriac şi Ilie Năstase, înaintea meciului disputat cu echipa Angliei şi cîştigat cu 3—2 de români.

### CAMPIONATUL BALCANIC DE BASCHET

## România învinsă (în prelungiri) de Iugoslavia

SALONIC, 5 (prin telefon). Jucînd în cadrul celei de a IV-a etape a campionatului balcanic de baschet al echipelor de seniori, reprezentativele României şi Iugoslaviei au furnizat cea mai disputată partidă de pînă acum. Sportivii români au evoluat bine, au luptat de la egal cu prestigioşii lor adversari şi au fost la un pas de a obţine succesul. Ei au pierdut pînă la urmă, în prelungiri, cu scorul de 78—83 (32—43, 72—72). Începutul meciului a fost favorabil echipei noastre, care a condus cu 15—9 (min. 7). Baschetbaliştii iugoslavi au echilibrat treptat jocul (min. 10 : 20—22) şi apoi şi-au valorificat evidentul avantaj de talie (Ciosici 2,09 m, Rajkovici 2,04 m, Jelovac 2,08 m, Mărianovici 2,04 m, Tvetkovici 2,00 m), înscriind majoritatea coşurilor prin voleibolări. În min. 20, Iugoslavia avea un avans de 11 puncte, iar în min. 23 de 15 puncte. A venit, însă, rîndul selecţionatei române să-şi îmbunătăţească jocul, prin aplicarea tot mai corectă a presingului şi a apărării combinate în faţa coşului, fapt care a provocat în repetate rînduri pierderea mingii de către adversari. Din ultimele cinci minute, evoluţia scorului a devenit dramatică, diferenţa de un punct alternînd de la fază la fază. În ultimul minut, la scorul de 71—70 pentru România, Diaconescu este faultat după ce interceptase o minge. Înscrie prima aruncare şi o ratează pe cea de a doua. La 72—70, Tvetkovici marchează dintr-o poziţie cu totul imposibilă. Atacăm din nou şi, în ultima secundă, Radu Diaconescu aruncă la coş, înscrînd de la semidistanţă, după care se aude fluierul arbitrilor. Au urmat discuţii prelungite şi, repetîndu-se situaţiile de la Balcaniadele de la Sofia şi Izmir, arbitrii decid anularea coşului şi continuarea partidei. În prelungiri, iugoslavii au cîştigat cu 11—6 (scor final 83—78), fiind avantajaţi de faptul că nu aveau nici un jucător eliminat, în vreme ce din formaţia română părăsiseră terenul Jekely, Czmor, Tarău şi Novac. Punctele au fost înscrise de Albu 8, Nosievici 10, Diaconescu 21, Jekely 13, Czmor 10, Dimancea 2, Novac 7, Tarău 5, Georgescu 2, Chivulescu pentru România, respectiv Rajkovici 12, Ciosici 18, Maroevici 6, Jelovac 6, Tvetkovici 29, Cermak 6, Simonovici 4, Plekas 2, Solman, Kapicici. Arbitri: Topuzoglu (Turcia) şi Alifraghis (Grecia) — În celălalt meci: Bulgaria — Turcia 92—68 (45—39). În ultima zi a turneului, sînt programate jocurile România — Bulgaria şi Iugoslavia — Grecia.

**prof. DRAGOŞ HADIRCA**
**conducătorul lotului**

### Schimb de experienţă între arbitrii de hochei

Arbitrii sovietici de hochei pe gheaţă Lev Gusev şi Iuri Karandin au plecat în Canada pentru a lua parte la un seminar consacrat problemelor de arbitraj în hochei, după care vor conduce mai multe meciuri din campionatul canadian. Ca răspuns la această vizită în curînd vor sosi la Moscova doi arbitri canadieni care vor conduce întîlniri ale turneului organizat de ziarul *„Sovietski Sport"*.

COMPETIŢIA VOLEIBALISTICĂ A ANULUI:

## CUPA MONDIALĂ

Cele mai mari competiţii care reuneau voleiul mondial masculin la nivel de echipe naţionale erau, pînă în anul 1965, *campionatele mondiale, campionatele continentale* şi, din anul 1964, cînd voleiul a fost inclus în cadrul J.O., *turneul olimpic.* În ciclul olimpic rămînea, astfel, un an fără o competiţie de mare amploare.

De aceea, F.I.V.B. A HOTĂRÎT ÎNFIINŢAREA „CUPEI MONDIALE" PENTRU ECHIPELE MASCULINE, LA CARE SĂ POATĂ PARTICIPA CELE MAI BUNE FORMAŢII DIN LUME.

Anul acesta, la ediţia a doua, găzduită de oraşele Berlin, Leipzig şi Halle din R. D. Germană, participă 12 echipe: U.R.S.S. — campioană olimpică şi deţinătoare a Cupei mondiale, *Cehoslovacia* — campioană mondială, *Japonia* — locul II la Olimpiadă, *Republica Democrată Germană* — ţară organizatoare şi recentă cîştigătoare a Turneului continentelor, *Polonia* — locul III la europenele din 1967, *România* — locul II la ultima ediţie a Campionatelor mondiale, *R.P.D. Coreeană* — campioana Asiei, *Tunisia* — campioana Africii, *Republica Federală a Germaniei* — ca ţară organizatoare a J.O. din 1972, *Brazilia, Bulgaria* şi *Cuba.*

După cum am mai anunţat, ECHIPA ŢĂRII NOASTRE EVOLUEAZĂ ÎN SERIA I LA BERLIN, ALĂTURI DE CEHOSLOVACIA, R.D. GERMANĂ ŞI TUNISIA.

### Congresul federaţiei fotbaliştilor profesionişti

HAMBURG, 5 (Agerpres). — Federaţia internaţională a fotbaliştilor profesionişti, întrunită în congres la Hamburg, s-a pronunţat, între altele, pentru o strictă delimitare a fotbalului profesionist şi amator, pentru interzicerea vînzării jucătorilor fără asentimentul acestora şi garantarea unui contract de asigurări sociale tuturor fotbaliştilor profesionişti.

*Multiplul campion polonez Jerzy Pawlowski (37 ani) este unul dintre fruntaşii scrimei mondiale. Dar va mai fi în anul Olimpiadei de la München?*

CORESPONDENŢĂ DIN VARŞOVIA

## ŞANTIERUL VIITOARELOR SUCCESE OLIMPICE

Nu de mult, dr. Boguslav Rîba, director al Departamentului de cultură fizică şi sport din Ministerul Învăţămîntului a făcut o expunere în care a arătat principalele direcţii de dezvoltare a sportului din Polonia, în perspectiva viitoarei ediţii a Jocurilor Olimpice.

Pe baza unei scrupuloase analize a succeselor şi înfrîngerilor de la ultima Olimpiadă, conducerea tehnică a sportului polonez a trasat planul de pregătire pentru viitoarea participare la cea mai importantă dintre competiţii. Deşi, în general, „olimpicii" polonezi au evoluat în Mexic cu succes, mai bine de jumătate dintre ei nu vor mai fi apţi pentru performanţe la următoarea ediţie. Vîrsta îşi spune cuvîntul... Iată de ce principala atenţie este îndreptată spre căutarea şi pregătirea unor tinere talente, în toate disciplinele sportive. Cu curaj şi luciditate, se va renunţa la orice „senator de drept", oricare ar fi faima sa sportivă. În ce priveşte numărul disciplinelor sportive la care se prevede participarea, dr. Rîba consideră necesar să se îndrepte atenţia nu numai spre sporturile tradiţionale sau care aduc rezultate, ci şi spre ramurile sportive mai puţin dezvoltate.

**Pentru a da un mai mare avînt participării la activitatea sportivă, s-a luat hotărîrea de a se disputa cu regularitate spartachiade republicane la toate nivelele: şcolare, studenţeşti, seniori. La finalele Spartachiadei din anul acesta,** care s-au desfăşurat în perioada 1—8 august în oraşele Wroclaw şi Poznan, au luat parte peste 6 000 de tineri şi tinere, calificaţi din rîndul zecilor de mii. Întreceri de asemenea anvergură nu s-au mai desfăşurat în Polonia. Scopul lor e clar: explorarea masei de sportivi, descoperirea unor posibile „vîrfuri", formarea unei rezerve cît mai largi pentru sportul de performanţă.

Cu alte cuvinte, pregătirile pentru J.O. 1972 au reînceput, în Polonia, sub semnul tinereţii.

**JAN WOJDIGA**

EPISTOLE DIN PELOPONEZ

## Aceste jocuri ale spiritului...

Victor BĂNCIULESCU

*transmite din OLIMPIA*

OLIMPIA, 5 (prin telefon).— Drumul de 500 km, care ne-a purtat de la Atena la Olimpia, îl putem numi, fără teamă, o croazieră pentru că, din momentul trecerii canalului corintic de-a lungul coastelor nesfîrşite de nord şi de vest ale Peloponezului, am avut, mai curînd, impresia că plutim decît că rulăm pe banda de asfalt. E mai greu să spun ce se vedea pe partea stîngă a parbrizului, în schimb ne-au încîntat de cealaltă parte, cînd infinitatea apelor verzi şi albastre, cînd ţărmurile vecine limitînd orizontul, dîndu-i contur, pînă ce tragicul Missolonghi al lui Byron s-a pierdut din vedere.

N-am pornit, însă, în croazieră înainte de a vedea puţinele ruine dezgropate ale stadionului de la Isthmia, aproape de vechiul Corint al curtezanelor. Un bătrîn arheolog cu fantezie ne-a pus, cu rîndul, să repetăm startul antic al jocurilor istmice de pe un postament de piatră pornind printre zăplazuri mobile, comandate de o reţea de sfori îngropate. Şi nu am ajuns la ţintă înainte de a face — la invitaţia gazdelor — prima baie în marea Ionică, pe plaja de la Tiramare.

Şi iată-ne în preajma Olimpiei! Nici orizonturi imense, nici munţi gigantici, nici teribile stînci abrupte, nici cataracte. Aici totul respiră calm şi pace sub uşoara şi rara adiere a zefirului, printre blîndele coline înverzite variat cu măslini, pini, platani, smochini. Flori de mirt şi de oleandru înveselesc peisajul. Acesta este cadrul natural al Olimpiei. Ne cuprinde emoţia şi ne simţim ca pelerinii la Mecca sau melomanii la Salzburg. Idealul olimpic este indestructibil legat de imaginea dumbravei sacre pe cărările căreia şi-au lăsat urmele paşilor Milon din Crotona, Herodot sau Demostene. Dar despre toate acestea, cu altă ocazie.

Lucrările sesiunii Academiei Olimpice Internaţionale sînt în plină desfăşurare. Am ascultat conferinţe suculente în date şi idei cu o pregnantă notă filozofică despre ideologia olimpică, despre fiziologia forţei în atletism, despre Olimpia antică şi învăţămintele ei morale. De ieri au început şi seminariile consacrate ideilor lui Pierre de Coubertin în perspectiva vremii.

În acest forum internaţional în care domină efebii moderni, într-un Babilon — tot modern — de limbi, se confruntă opinii adesea contrastante, se discută probleme controversate. Iolanda Balaş—Söter care se bucură aici de multă simpatie — pe deplin meritată — ne mărturisea că dacă Jocurile Olimpice la care a participat i s-au revelat ca înalte jocuri sportive, aici, la Olimpia, are impresia că se desfăşoară similare jocuri ale spiritului, ceea ce este perfect adevărat.

În ordinea interesului pentru personalităţile aflate aci, trebuie să amintim prezenţa, printre conducătorii de seminar, a fostului campion olimpic de triplu salt, în 1928 la Amsterdam, Mikio Oda, azi profesor la Universitatea Waseda, din Japonia.

Dintre oratorii de pînă acum, o excelentă impresie au lăsat profesorul atenian **Cleanthis Palaeologos,** curatorul de anul acesta al Academiei şi fiziologul **Nicolas Aspiotis,** fost lector la Universitatea din Salonic. Acesta din urmă ne-a vorbit cu multă simpatie şi despre Bucureşti pe care l-a vizitat cu ocazia centenarului Universităţii din capitala noastră.

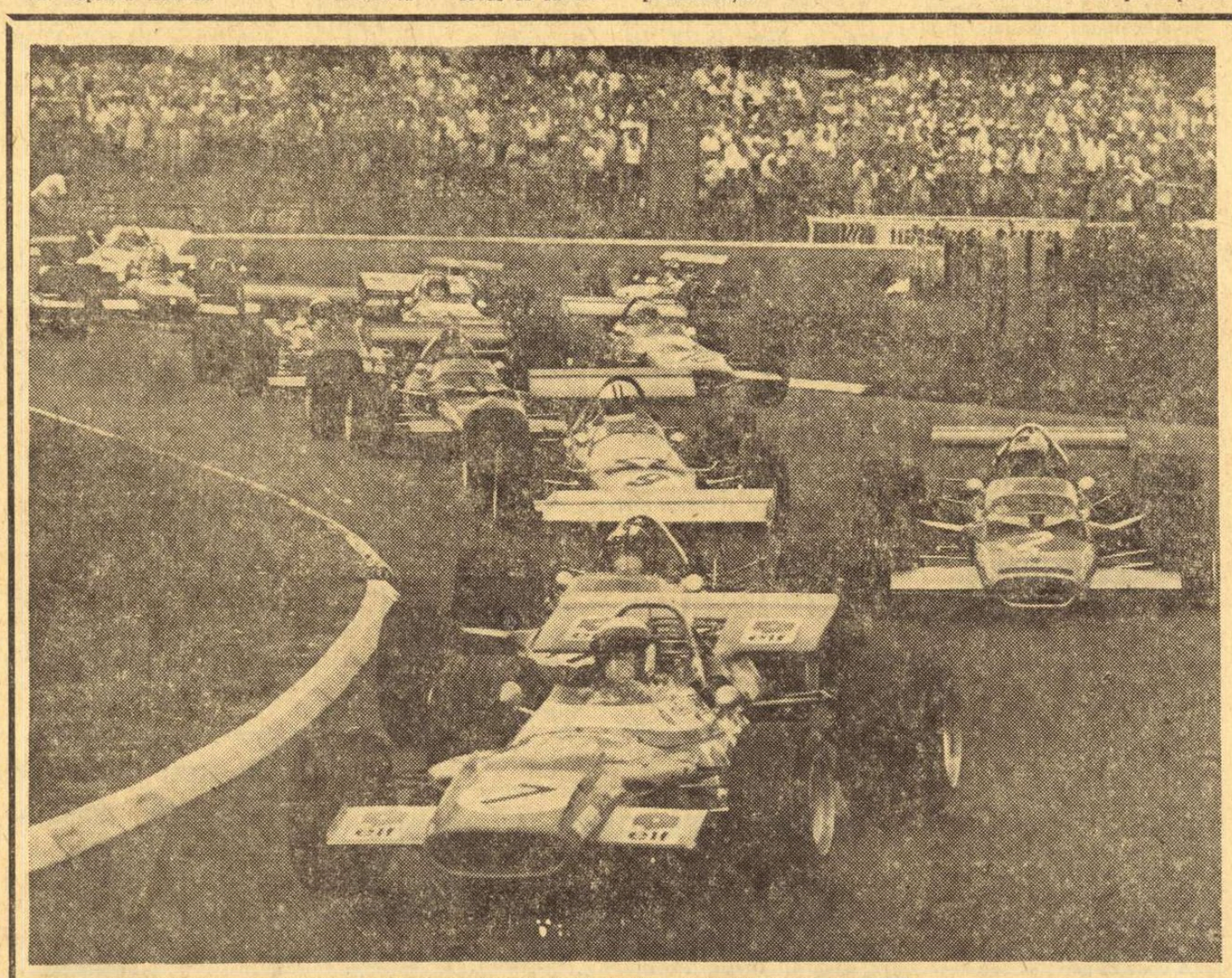

## PANORAMIC SPORTIV EXTERN

Epicentrul fotbalului se mută, încet-încet, în Europa. Desigur, întîlnirile contînd pentru preliminariile C.M. deţin întîietatea: Irlanda — U.R.S.S., spre exemplu, poate fi hotărîtoare, întrucît Irlanda a cîştigat net cele două meciuri susţinute împotriva Turciei, iar reprezentativa sovietică debutează abia acum. Un meci nul le-ar da fotbaliştilor irlandezi o opţiune foarte serioasă asupra biletelor pentru Ciudad de Mexico, iar o victorie... chiar mai mult decît atît. Apoi, partida Polonia — Olanda (în prima confruntare a învins Olanda cu 1—0); chiar în caz de victorie şansele gazdelor apar reduse, o victorie în deplasare le poate da însă sportivilor din Ţara Lalelelor satisfacţia de a încheia anul 1969 cu mare veselie. Evoluţia echipei Ajax în C.C.E. poate să nu fi fost decît un punct de plecare. În sfîrşit, meciul Norvegia — Franţa (care aminteşte de surprinzătorul şi mult comentatul 1—0 cu care norvegienii au învins la Paris) le mai acordă francezilor o ultimă şansă. De fapt, tot Suedia, lidera grupei, e cea care aşteaptă rezultatul cu mare nerăbdare...

Destul de călduroasul început de septembrie cuprinde, în săptămîna ce-i revine panoramicului, două mari competiţii de nataţie. Este vorba de prima Balcaniadă, care va avea loc în Turcia. Pentru reprezentanţii noştri, concursul de la Izmir constituie un bun prilej de a confirma rezultatele bune din acest sezon şi, evident, de a le... infirma pe cele proaste, desigur în măsura în care selecţia a ţinut cont, în sfîrşit, de forma de moment. În orice caz, această primă întrecere balcanică poate contribui substanţial la dezvoltarea naţiei din ţările acestui colţ de lume. A doua confruntare de mare interes este cea care va reuni la start în piscina de la Blackpool echipele „celor 6" — concursului i se mai spune şi „Cupa Eurovision"... — şi anume Anglia, R. F. a Germaniei, Olanda, Franţa, Suedia şi Italia. Trofeul se dispută pe echipe (cîte un om de probă, ca în Cupa Europei), dar rezultatele individuale luate în considerare sînt acelea care ne vor furniza prilej de comentarii, întrucît sezonul europenilor a fost marcat de progrese serioase.

Sarabanda roţilor şi pedalelor nu a încetat, ba, mai mult încă, tinde să consume mult spaţiu în rubricile de specialitate. Amatorii încep mica „bucle" franceză — Tour de l'Avenir, iar printre participanţi se află şi rutierii români. Ei au ocazia de a-şi ameliora palmaresul 1969. Profesioniştii au în program o „mare clasică": Bordeaux — Paris, autentic maraton ciclist (ce e drept, mai mult de jumătate se aleargă cu antrenament mecanic), trofeu de imensă şi justificată popularitate. Mai bine de 500 km dintr-un foc... asta chiar că e ceva!

În calendarul săptămînii figurează şi „europenele" masculine de canotaj. Alt sport în care sperăm într-una... E drept, am avut şi satisfacţia unor medalii, dar, din 1954 (Gand), „aurul" ne ocoleşte cu o insistenţă demnă de o cauză mai bună. Cine ştie, poate săptămîna ce vine, la Klagenfurt...

Piloţii bolizilor de formula 1 iau startul în Marele Premiu al Italiei, cu paradoxalul avantaj de a lupta degajaţi pentru locurile de onoare: Jackie Stewart este lider mult prea autoritar în clasamentul anului pentru a mai putea pierde titlul. Asta nu înseamnă însă că interesele de firmă nu vor determina parcurgerea panglicii de beton de la Monza cu maximum de iuţeală. Rămîne, însă, la ordinea zilei speranţa ca disputa să nu mai îndolioze lumea automobilismului de competiţie.

În atletism, ca şi în săptămînile precedente, ultimele starturi înaintea europenelor de la Atena. Vom însera doar meciul Suedia—Finlanda, în care e de urmărit forma a doi atleţi din „Ţara celor 1 000 de lacuri", suliţaşul Kinnunen şi alergătorul de 3 000 m obstacole, Kuha.

Să aşteptăm, deci, rezultatele tehnice.

**G. RUSSU-ŞIRIANU**

**„Scoţianul zburător", Jackie Stewart, conducînd plutonul în cursa de la Nürburgring.**

## RADAR MONDIAL

*(Urmare din pag. 1)*

acest sens, jocul de „angajament fizic" pe care-l consideră primitiv, purtat sub semnul încrîncenării şi luptei individuale care înlătură inteligenţa, bucuria de a juca. Aici se desparte, după opinia lui *Pierre Lameignère,* fotbalul de raţiunea sa sportivă şi etică.

Ziaristul francez, exprimîndu-şi dezacordul faţă de absolutizarea celor două componente esenţiale ale jucătorului — capacitate fizică şi abilitate tehnică, absolutizează, la rîndul său, trăsătura colectivă a jocului.

Fotbalul modern, ca să ne exprimăm tot în termenii predilecţi ai autorului articolului citat, corelează, asemenea vieţii cotidiene, capacitatea şi inteligenţa creatoare a individului cu cea a colectivităţii în care activează, fără a depersonaliza, fără a sacrifica temperamentul jucătorului pe altarul unei concepţii, chiar dacă aceasta afirmă că promovează un fotbal *„colectiv, constructiv, ofensiv".* Fotbalul modern nu se poate dispensa de iniţiativa, de spiritul întreprid şi de inteligenţa jucătorului. Teleghidajul tactic de pe margine, fuga de răspundere la adăpostul sarcinilor colective ni se par desuete şi dăunătoare.

De altfel, chiar unul dintre specialiştii citaţi, *Albert Batteux,* într-un interviu acordat lui *Eric Batty* în *„World Soccer"* nu-şi mai reduce pretenţiile la tehnică: *„Numai dacă dispui de jucători completi — dotaţi fizic, cu o bună tehnică, pentru care pasa nu mai are secrete şi dacă aceştia sînt şi inteligenţi, poţi juca fotbal adevărat"...*

În prezent, deci, cînd procesul de antrenament nu-şi permite să eludeze nici un factor al pregătirii: fizic, tehnico-tactic, psihic, cînd cele 90 de minute înseamnă o înfruntare bărbătească, pe deplin angajantă, nu putem da reţete pentru organizarea jocului, pe baza unui „partipris".

De aceea, referirile la procesul muncii, la spiritul societăţii moderne, nu sînt suficiente pentru a limita, în virtutea unui paralelism cel puţin subiectiv, mijloacele de exprimare ale fotbalului, şi cu atît mai puţin nu permit aruncarea anatemei asupra unui sistem sau altul de joc, pe criteriul... amoralităţii!

În fond, regulile jocului (fotbalul este totuşi un joc...) şi fair-play-ul (fotbalul este totuşi un sport...) sînt aceleaşi, indiferent de sistem.

### ATLETICO BILBAO ÎNVINGĂTOARE

În turneul internaţional de fotbal de la San Sebastian formaţia spaniolă Atletico Bilbao a învins cu 2—1 (2—1) echipa iugoslavă Dinamo Zagreb.

### VOLEI: *R. D. G. — UNGARIA 3-0*

Disputat la Berlin, meciul internaţional de volei dintre echipele R.D. Germane şi Ungariei a revenit gazdelor cu scorul de 3—0 (12, 8, 4).

## PREGĂTIRI PENTRU C. E. DE ATLETISM

● La campionatele europene de la Atena, R. F. a Germaniei va fi reprezentată de 49 de atleţi şi 24 de atlete. Din lotul masculin fac parte, printre alţii, **Eigenherr** (200 m), **Jellinghaus** (400 m), **Tummler, Norpoth** (1 500 m), **Girke, Norpoth** (5 000 m), **Lutz** (10 000 m), **Sieghart** (înălţime), **Engel, Schiprowski** (prăjină). Lotul feminin are în frunte pe cunoscuta campioană **Heide Rosendahl,** care va lua startul în trei probe: 100 m garduri, lungime şi pentatlon.

● A fost definitivată şi echipa Elveţiei, la europenele de atletism. Din lot fac parte 21 de sportivi (16 atleţi şi 5 atlete). **Meta Antenen** (100 m garduri, lungime şi pentatlon) şi **Beat Rechner** (înălţime) vor concura la probele feminine.

● Un nou record unional la 200 m garduri a fost stabilit cu timpul de 26,7 s de atleta **Roza Babici** din Taşkent. Vechiul record deţinut de Galina Mitrohina era de 26,9.

## FOTBALIŞTII BRAZILIENI ÎNVINŞI LA BELO HORIZONTE

Reprezentativa de fotbal a Braziliei, care a obţinut recent calificarea în turneul final al campionatului mondial, a fost învinsă cu 2—1 de formaţia Belo Horizonte din statul Minas Gerais.

În primul meci al finalei Cupei Braziliei: Botafogo (Rio de Janeiro) — Fortaleza (Ceara) 2—2.

Tiparul I.P. „Informaţia", str. Brezoianu nr. 23—25, Bucureşti

40368

Redacția și administrația: str. Vasile Conta nr. 16, tel. 11.10.05, interurban 72 și 286. Telex sportrom buc. 180.

PROLETARI DIN TOATE ȚĂRILE, UNIȚI-VĂ!

# sportul

4 pagini 30 bani

Anul XXV — Nr. 657 (6091) ZIAR AL CONSILIULUI NAȚIONAL PENTRU EDUCAȚIE FIZICĂ ȘI SPORT Duminică 7 septembrie 1969

## ÎNAPOIEREA ÎN CAPITALĂ A PREȘEDINTELUI CONSILIULUI DE STAT AL REPUBLICII SOCIALISTE ROMÂNIA, NICOLAE CEAUȘESCU

Sîmbătă la amiază s-a înapoiat în Capitală, venind de la Teheran, președintele Consiliului de Stat al Republicii Socialiste România, Nicolae Ceaușescu, împreună cu soția, Elena Ceaușescu, care, la invitația Maiestății Sale Imperiale Șahinșahul Mohammad Reza Pahlavi Aryamehr și a Maiestății Sale, Împărăteasa Iranului, a făcut o vizită oficială în Iran.

Președintele Consiliului de Stat a fost însoțit de Ilie Verdeț, prim-vicepreședinte al Consiliului de Miniștri, Corneliu Mănescu, ministrul afacerilor externe, Ion Avram, ministrul industriei construcțiilor de mașini, și Alexandru Albescu, adjunct al ministrului comerțului exterior.

La sosire, la aeroportul Băneasa, erau prezenți tovarășii Ion Gheorghe Maurer, Paul Niculescu-Mizil, Gheorghe Pană, Gheorghe Rădulescu, Virgil Trofin, Maxim Berghianu, Florian Dănălache, Constantin Drăgan, Emil Drăgănescu, Janos Fazekas, Petre Lupu, Manea Mănescu, Leonte Răutu, Vasile Vîlcu, Ștefan Voitec, Iosif Banc, Petre Blajovici, Mihai Gere, general colonel Ion Ioniță, Vasile Patilineț, Dumitru Popa, Ion Stănescu, vicepreședinți ai Consiliului de Stat și ai Consiliului de Miniștri, conducători de instituții centrale și organizații obștești, generali, ziariști români și corespondenți ai presei străine.

Erau de față Yahya Mohamed-Vaziri, însărcinat cu afaceri ad-interim al Iranului la București, și membri ai Ambasadei Iranului, șefi ai misiunilor diplomatice acreditați în țara noastră.

Pe aeroportul Băneasa era arborat drapelul de stat al Republicii Socialiste România.

Numeroși bucureșteni, veniți la aeroport, au salutat cu multă căldură pe președintele Consiliului de Stat.

(Agerpres)

# *Steagul roșu (Adamache!) a rezistat doar 79 de minute în fața Rapidului...*

Aproape 80 de minute s-a chinuit (termenul este cît se poate de potrivit și nu reprezintă doar o figură de stil gazetărească!) Rapidul pînă să-și vadă concretizată superioritatea în meciul cu Steagul roșu. Pînă în acel fatal minut (79) pentru oaspeți, suferințele feroviarilor fuseseră duble. Mai întîi, pentru că tandemul Neagu - Strat nu reușea să străpungă spațiul porții brașovene, păzit de Adamache cu o inspirație și elasticitate dezarmante și apoi pentru că, în prima repriză, „stegarii" au știut să se infiltreze periculos de cele mai multe ori pe centru, unde Florescu i-a făcut destule mo-

**Călin ANTONESCU**

(Continuare în pag. a 4-a)

**Nici de această dată percutantul Neagu nu l-a depășit pe Adamache. Peste cîteva minute, însă, feroviarul va reuși golul mult... visat!**

**Foto: V. BAGEAC**

**RAPID — STEAGUL ROȘU 2—0 (0—0)**

Stadionul Republicii; timp înorat; teren bun; 25 000 de spectatori. Au marcat Neagu (min. 79) și Strat (min. 84).

RAPID: **Rămureanu 7 — Pop 7, Lupescu 8, Dan 7, Mușat 6, Dinu 7** (min. 40 — **Codreanu 7**), **Dumitru 9, Petreanu 7, Angelescu 7, Neagu 9, Strat 8.**

STEAGUL ROȘU: **Adamache 9 — Ivăncescu 7, Jenei 7, Grecea 5, Penzeș 5, Pescaru 8, Balint 6** (min. 80 — **Cadar**), **Necula 5, Jamaischi 7, Florescu 6, Gyorfi 5.**

A arbitrat Sever Mureșan (Turda) ★★★★, ajutat la linie de N. Mogoroașe (Craiova) și E. Bucșe (Sibiu).

Trofeul Petschowschi (pentru public): 9.

La tineret-rezerve: Rapid — Steagul roșu 1—1 (0—1).

## AZI, ÎN DIVIZIA NAȚIONALĂ A

- **BUCUREȘTI: Steaua — Dinamo București** (stadionul „23 August", ora 16,30)
- **TG. MUREȘ: A. S. A. — Universitatea Craiova**
- **ORADEA: Crișul — C.F.R. Cluj**
- **CLUJ: „U" — F.C. Argeș**
- **PETROȘANI: Jiul — U.T.A.**
- **CONSTANȚA: Farul — Petrolul**
- **BACĂU: Dinamo — Politehnica**

### CLASAMENTUL

| | | | | | | |
|---|---|---|---|---|---|---|
| 1. | U.T.A. | 3 | 3 | 0 | 0 | 7—2 6 |
| 2. | Univ. Craiova | 3 | 2 | 1 | 0 | 7—2 5 |
| 3. | Rapid | 3 | 2 | 1 | 0 | 5—1 5 |
| 4. | „U" Cluj | 3 | 2 | 1 | 0 | 4—1 5 |
| 5—6. | F. C. Argeș | 3 | 2 | 0 | 1 | 9—5 4 |
| 5—6. | Dinamo București | 3 | 2 | 0 | 1 | 8—4 4 |
| 7. | Jiul | 3 | 2 | 0 | 1 | 5—6 4 |
| 8. | Petrolul | 1 | 1 | 0 | 0 | 1—0 2 |
| 9. | Dinamo Bacău | 3 | 1 | 0 | 2 | 5—4 2 |
| 10. | Steaua | 2 | 1 | 0 | 1 | 5—5 2 |
| 11. | C.F.R. Cluj | 3 | 1 | 0 | 2 | 4—5 2 |
| 12. | Steagul roșu | 4 | 1 | 0 | 3 | 3—7 2 |
| 13. | Farul | 3 | 1 | 0 | 2 | 2—7 2 |
| 14. | Politehnica | 3 | 0 | 1 | 2 | 0—4 1 |
| 15. | A.S.A. Tg. Mureș | 3 | 0 | 0 | 3 | 1—5 0 |
| 16. | Crișul | 3 | 0 | 0 | 3 | 2—10 0 |

## MECI INTERNAȚIONAL DE FOTBAL PE PROGRESUL

**Azi după-amiază echipa bucureșteană PROGRESUL va întîlni într-o partidă amicală pe campioana Tanzaniei, YOUNG AFRICANS.**

**Meciul începe la ora 16,30.**

## REZULTATE DIN DIVIZIA B LA FOTBAL

În meciurile din campionatul diviziei B — seria I — la fotbal, disputate ieri după-amiază, s-au înregistrat următoarele rezultate:

- Știința Bacău — Ceahlăul P. Neamț 0—2 (0—1);
- Sportul studențesc — Metalul București 4—4 (2—0).

*În concursul internațional de lupte*

## ASTĂZI, FINALELE

**Ieri, în reuniunea de dimineață, și apoi în cea de după amiază, pînă seara tîrziu, au continuat, în sala Dinamo din Capitală, întrecerile tururilor eliminatorii ale celei de a VIII-a ediții a Concursului internațional de lupte greco-romane și libere.**

**Iată cîteva însemnări de la reuniunile de ieri:**

### GRECO-ROMANE

Spre satisfacția noastră, la majoritatea categoriilor luptătorii români au reușit să-și impună superioritatea, obținînd victorii prețioase și — totodată — dreptul de a participa la finale. Primul dintre ei, **Gh. Berceanu**, la cat. 48 kg a realizat o adevărată demonstrație cu grecul V. Sotiris pe care, după ce l-a condus detașat la puncte, l-a învins prin tuș în min. 7. La următoarea categorie, 52 kg., **Gh. Stoiciu** a cîștigat însă mult mai greu decît s-ar fi așteptat meciul cu C. Ciubotaru. El va trebui, după eliminarea surprinzătoare a lui Cornel Turturea, să apere culorile țării gazdă în fața unor pretendenți redutabili la medalii: **M. Zeman** (Cehoslovacia) și **I. Alker** (Ungaria), **C. Ionescu** și **A. Zaprenov** (Bulgaria) sînt favoriți la cat. 57 kg. Ionescu l-a învins

(Continuare în pag. a 4-a)

ÎNTRECERILE DINAMOVIADEI LA ÎNOT ȘI POLO

## ACOLO UNDE VALOAREA ȘI SPUNE CUVINTUL

**BELIZ-GEIMAN — EXCELENT LA 400 m LIBER (4:17,8)**

**DYNAMO (R.D.G.) — CÎȘTIGĂTOARE VIRTUALĂ LA POLO**

Semion Beliz-Geiman, cu finețea și tehnica sa remarcabilă, alături de ambițiosul Matyas Borloy ne-au demonstrat ieri, într-o splendidă seară de concurs, cît de frumoasă poate fi o cursă de 400 de metri. Campionul Uniunii Sovietice a impus de la prima lungime un ritm ridicat, căruia doar maghiarul i-a putut rezista. 60,5 după prima sută — 2:05,5 la mijlocul cursei. Cei doi protagoniști au mers umăr la umăr, întoarcerile mai bune prilejuind de fiecare dată un infim avantaj sportivului sovietic. La 300 de metri — situație identică în frunte. De aici însă, Geiman a sprintat magistral, lăsîndu-și parcă adversarul țintuit în loc. El a terminat cursa în forță, oprind cronometrele la 4:17,8.

Cu o cifră la fel de remarcabilă a terminat învingător, în disputa delfinilor, Evghenii Spiridonov. El a înotat cu o remarcabilă ușurință, plutind parcă deasupra apei, și ne-a oferit în premieră o cursă de „sută" sub 60 de secunde. În celelalte probe, victorii scontate: Kother (R.D.G.) la 200 m delfin, Davidov (U.R.S.S.) la 200 m mixt, Rusanova (U.R.S.S.) la 200 m bras și A. Eife (R.D.G.) la 800 m liber.

### POLOIȘTII DIN R.D. GERMANĂ NEÎNVINȘI ÎN TURNEU

În reuniunea de ieri, selecționata Dynamo (în realitate echipa națională a R.D. Germane) a mai obținut două victorii. În primul meci, echipa lui Schüller a întîmpinat o puternică rezistență din partea echipei Dozsa (Ungaria). Sportivii maghiari au făcut un presing strîns din primele minute, nelăsîndu-și adversarii în nici un moment să respire în voie. Cu prețul unor eforturi deosebite, Dynamo (R.D. Germană) a ajuns să conducă în ultima repriză cu 2—1. La acest scor, Csaszar, singur cu portarul a ratat, iar contraatacul care a urmat imediat a permis lui Lange să mai înscrie o dată pentru formația sa. Scor final: 3—1 (1—0, 0—1, 1—0, 1—0) pentru Dynamo.

Cea de a 4-a partidă a opus poloiștilor din R.D. Germană selecționata cluburilor Dinamo din U.R.S.S. După 4 reprize în care au fost net superiori, jucătorii de la Dynamo au cîștigat cu 7—4 (3—0, 2—1, 1—2, 1—1).

Întîlnind modesta formație Ruda Hvezda, dinamoviștii bucureșteni, mai ambițioși ca în ziua precedentă, au realizat prima victorie din turneu: 8—0 (2—0, 1—0, 3—0, 2—0) prin punctele înscrise de Zamfirescu 3, Kroner 2, Novac 2 și Popa. Învingătorii, bine conduși de Blajec și Kroner, au știut să speculeze plusul de viteză, realizînd mai multe contraatacuri încheiate cu goluri spectaculoase. În ultima partidă a zilei: Dinamo (U.R.S.S.) — Gwardia 9—5

**Ad. VASILIU**

(Continuare în pag. a 4-a)

### Program bogat pe „Dinamo"

- La bazin, de la ora 9 (Turneul internațional de înot și polo): Dinamo (U.R.S.S.) — Dozsa (R.P.U.), Dinamo (România) — Gwardia (Polonia); ora 11,45 înot (probe eliminatorii);
- Sala Dinamo, de la ora 9: Finalele concursului internațional de lupte libere și greco-romane;
- Handbal (campionatul categoriei A), ora 15: Confecția — Rulmentul Brașov (feminin), Steaua — Universitatea București (masculin) și Dinamo București — Voința București (masculin);
- La bazin, de la ora 16 (ultima reuniune a turneului internațional de înot și polo): Dynamo (R.D.G.) — Ruda Hvezda (Cehoslovacia), Dozsa (Ungaria) — Dinamo (România). În continuare, finalele la înot.

La handbal feminin

## I. E. F. S. — PROGRESUL 9—6 (6—3)

Etapa inaugurală a campionatului diviziei A de handbal a programat ieri după amiază, pe terenul Progresul, disputa dintre formațiile bucureștene Progresul și I.E.F.S. Mai decise pe semicerc, studentele și-au adjudecat victoria cu scorul de 9—6. Jocul a fost, în general, satisfăcător, dar cu multe pase greșite și faulturi intenționate. Principalele realizatoare Pepene (3) și Cula (2) de la învingătoare, respectiv Oțelea (2) de la învinse.

A arbitrat bine cuplul P. Cîrligeanu — I. Covaci (București).

**A. PĂPĂDIE**—coresp.

*Unul dintre favoriții categoriei 74 kg (libere), L. Ambruș (România) executînd un rebur în meciul cu Patzak (R.D.G.), meci cîștigat de reprezentantul nostru la puncte.*

**LA GALAȚI**

## CUPA ZIARULUI „VIAȚA NOUĂ" LA CAIAC-CANOE

**Cu prilejul împlinirii unui sfert de veac de la apariția primului număr al ziarului „Viața nouă", la Galați va avea loc, în organizarea redacției respective și a C.J.E.F.S., un concurs de caiac-canoe. Competiția este deschisă juniorilor și junioarelor, ea fiind programată pentru astăzi, începînd de la ora 9.**

**GH. ARSENE**-coresp.

## POATE CĂ NU-I O ÎNTÎMPLARE!

Atîtea experiențe care i-au arătat că terenul de fotbal este un loc în care nu întîlnești adevăruri absolute și eterne, ci mai degrabă impresii înșelătoare, schimbătoare de la o săptămînă la alta, îl sfătuiesc pe comentator să nu se aventureze prea departe pe drumul supozițiilor și, cu atît mai puțin, să confere concluziilor sale forța unui articol de lege. Fotbalul și lumea lui îl pot dezminți într-o clipă, lăsîndu-l singur în mijlocul cuvintelor sale, în timp ce alte concluzii, în fond la fel de efemere, și-ar proclama atotputernicia.

Ar părea, deci, riscant un cerfiticat de garanție oferit înțelesurilor pe care ni le oferă primele trei etape ale campionatului de fotbal, prin cele 7 victorii ce s-au obținut pe teren străin, (duminica trecută, 4 din cele 8 meciuri s-au terminat cu asemenea rezultate!) prin disciplina consemnată, în general, pe terenul de joc, prin atmosfera evident îmbunătățită constatată în tribune. Și totuși, parcă sîntem tentați, de data aceasta, să fim mai puțin neîncrezători, să nu atribuim totul întîmplării. Unele dintre rezultatele cu care s-au încheiat meciurile primelor etape SPUN ceva. Ele arată că pe terenurile de fotbal au început să-și facă loc noi condiții de întrecere, condiții care apropie tot mai mult competiția de sensul ei, cunoscut și acceptat în principiu, dar de foarte multe ori eludat cu bună știință, și anume că victoria trebuie să revină celui mai bun.

Poate că au surprins, prin fermitatea lor, măsurile disciplinare pe care forul de specialitate le-a luat de la primii pași ai acestui campionat, în unele cazuri și pentru fapte aparent nu prea grave. Ele se dovedesc însă binevenite, invitînd la meditație pe toți cei ce activează în domeniul fotbalului, jucători, antrenori, arbitri și conducători de echipe. Eficiența lor este însă condiționată de consecvența F.R.F., de principialitatea de care trebuie să facă dovadă acest organism, în toate împrejurările. Căci, măsuri asemănătoare s-au luat și în trecut, cu slabe rezultate tocmai din cauza prea multelor derogări de la o lege care ar trebui să fie universal valabilă, să-i pună pe picior de egalitate pe toți cei cărora li se adresează. În același timp, se cere intensificată munca educativă, această invitație nepierzîndu-și cîtuși de puțin esența prin repetarea ei, cu toate ocaziile. Nu trebuie să ne mulțumim să stingem incendiile. Trebuie să le prevenim.

Satisfacția pe care ne-o oferă noul campionat, începuturile lui, din punct de vedere al eticii sportive, nu este dintre cele mai mici. Și, după cum se vede, atmosfera de pe teren își găsește corespondența în aceea din tribune, unde „Trofeul Petschowschi" n-a rămas fără ecou, ci a stimulat ambițiile, a calmat într-o bună măsură spiritele, zăgăzuind furtunile gata să se declanșeze altădată...

Nutrim speranța că nu ne-am grăbit cu aprecierile...

**Jack BERARIU**

LA TENIS DE MASĂ

## CINE VOR FI NOII CAMPIONI DE JUNIORI AI ȚĂRII?

IAȘI, 6 (prin telefon). Întrecerile individuale ale campionatelor republicane de tenis de masă ale juniorilor, care au început vineri, s-au soldat cu următoarele rezultate mai importante: **simplu băieți** (84 de participanți), **optimi:** Doboși — Hecer 2—0, Dinu — V. Popovici 2—1, Buga — Mureșanu 2—1, Domnaru — Kerekeș 2—0, Naftali — Kurko 2—0, Colțescu — Koczi 2—0, Modilcă — Moraru 2—1, Stelian — Lucacs 2—0, Bozga — Miroslavici 2—0, Drăgulin — Iorga 2—1, Sala — Dumitrescu 2—0, Toader — Arjoca 2—0, Bobocică — Szabo 2—0, Mitruț — Szygyarto 2—1, Emelianov — Milcu 2—0, **dublu fete** (26 de cupluri), **semifinale:** Crișan, Hariga — Popescu, Filimon 2—1, Tomescu, Spiridon — Coman, Condicaru 2—1; **dublu băieți** (44 de perechi), **sferturi:** Stelian, Teodor — Kurko, Nagy 2—0, Firănescu, Colțescu — Naftali, Domnaru 2—1, Arjoca, Bobocică — Andrieș, Sala 2—0, Doboși, Bozga — Popovici, Popovici 2—0. Competiția se încheie duminică.

**D. DIACONESCU**
coresp. principal

*Matyas Borloy la capătul cursei de 200 m spate, pe care a cîștigat-o în 2:14,0 — nou record al Ungariei*

Foto: N. DRAGOȘ

PROLETARI DIN TOATE ȚĂRILE, UNIȚI-VĂ!

Redacția și administrația: str. Vasile Conta nr. 16, tel. 11.10.05, interurban 72 și 286. Telex sportrom buc. 180.

# sportul

4 pagini 30 bani

Anul XXV — Nr. 657 (6091) ZIAR AL CONSILIULUI NAȚIONAL PENTRU EDUCAȚIE FIZICĂ ȘI SPORT Duminică 7 septembrie 1969

## ÎNAPOIEREA ÎN CAPITALĂ A PREȘEDINTELUI CONSILIULUI DE STAT AL REPUBLICII SOCIALISTE ROMÂNIA, NICOLAE CEAUȘESCU

Sîmbătă la amiază s-a înapoiat în Capitală, venind de la Teheran, președintele Consiliului de Stat al Republicii Socialiste România, Nicolae Ceaușescu, împreună cu soția, Elena Ceaușescu, care, la invitația Maiestății Sale Imperiale Șahinșahul Mohammad Reza Pahlavi Aryamehr și a Maiestății Sale, Împărăteasa Iranului, a făcut o vizită oficială în Iran.

Președintele Consiliului de Stat a fost însoțit de Ilie Verdeț, prim-vicepreședinte al Consiliului de Miniștri, Corneliu Mănescu, ministrul afacerilor externe, Ion Avram, ministrul industriei construcțiilor de mașini, și Alexandru Albescu, adjunct al ministrului comerțului exterior.

La sosire, la aeroportul Băneasa, erau prezenți tovarășii Ion Gheorghe Maurer, Paul Niculescu-Mizil, Gheorghe Pană, Gheorghe Rădulescu, Virgil Trofin, Maxim Berghianu, Florian Dănălache, Constantin Drăgan, Emil Drăgănescu, Janos Fazekas, Petre Lupu, Manea Mănescu, Leonte Răutu, Vasile Vîlcu, Ștefan Voitec, Iosif Banc, Petre Blajovici, Mihai Gere, generalul colonel Ion Ioniță, Vasile Patilineț, Dumitru Popa, Ion Stănescu, vicepreședinți ai Consiliului de Stat și ai Consiliului de Miniștri, conducători de instituții centrale și organizații obștești, generali, ziariști români și corespondenți ai presei străine.

Erau de față Yahya Mohamed-Vaziri, însărcinat cu afaceri ad-interim al Iranului la București, și membri ai Ambasadei Iranului, șefi ai misiunilor diplomatice acreditați în țara noastră.

Pe aeroportul Băneasa era arborat drapelul de stat al Republicii Socialiste România.

Numeroși bucureșteni, veniți la aeroport, au salutat cu multă căldură pe președintele Consiliului de Stat.

(Agerpres)

# *Steagul roșu (Adamache!) a rezistat doar 79 de minute în fața Rapidului...*

Aproape 80 de minute s-a chinuit (termenul este cît se poate de potrivit și nu reprezintă doar o figură de stil gazetărească!) Rapidul pînă să-și vadă concretizată superioritatea în meciul cu Steagul roșu. Pînă în acel fatal minut (79) pentru oaspeți, suferințele feroviarilor fuseseră duble. Mai întîi, pentru că tandemul Neagu - Strat nu reușea să străpungă spațiul porții brașovene, păzit de Adamache cu o inspirație și elasticitate dezarmante și apoi pentru că, în prima repriză, „stegarii" au știut să se infiltreze periculos de cele mai multe ori pe centru, unde Florescu i-a făcut destule mo-

**Nici de această dată percutantul Neagu nu l-a depășit pe Adamache. Peste cîteva minute, însă, feroviarul va reuși golul mult... visat!**

**Foto: V. BAGEAC**

**Călin ANTONESCU**

(Continuare în pag. a 4-a)

**RAPID — STEAGUL ROȘU 2—0 (0—0)**

Stadionul Republicii; timp înorat; teren bun; 25 000 de spectatori. Au marcat Neagu (min. 79) și Strat (min. 84).

RAPID: **Rămureanu 7 — Pop 7, Lupescu 8, Dan 7, Mușat 6, Dinu 7** (min. 40 — **Codreanu 7**), **Dumitru 9, Petreanu 7, Angelescu 7, Neagu 9, Strat 8.**

STEAGUL ROȘU: **Adamache 9 — Ivăncescu 7, Jenei 7, Grecea 5, Penzeș 5, Pescaru 8, Balint 6** (min. 80 — **Cadar**), **Necula 5, Jamaischi 7, Florescu 6, Gyorfi 5.**

A arbitrat Sever Mureșan (Turda) ★★★★, ajutat la linie de N. Mogoroașe (Craiova) și E. Bucșe (Sibiu).

Trofeul Petschowschi (pentru public): 8.

La tineret-rezerve: Rapid — Steagul roșu 1—1 (0—1).

## AZI, ÎN DIVIZIA NAȚIONALĂ A

- **BUCUREȘTI: Steaua — Dinamo București** (stadionul „23 August", ora 16,30)
- **TG. MUREȘ: A. S. A. — Universitatea Craiova**
- **ORADEA: Crișul — C.F.R. Cluj**
- **CLUJ: „U" — F.C. Argeș**
- **PETROȘANI: Jiul — U.T.A.**
- **CONSTANȚA: Farul — Petrolul**
- **BACĂU: Dinamo — Politehnica**

### CLASAMENTUL

| | | | | | |
|---|---|---|---|---|---|
| 1. | U.T.A. | 3 | 3 | 0 | 7—2 6 |
| 2. | Univ. Craiova | 3 | 2 | 1 | 7—2 5 |
| 3. | Rapid | 3 | 2 | 1 | 0 5—1 5 |
| 4. | „U" Cluj | 3 | 2 | 1 | 0 4—1 5 |
| 5—6. | F. C. Argeș | 3 | 2 | 0 | 1 9—5 4 |
| 5—6. | Dinamo București | 3 | 2 | 0 | 1 8—4 4 |
| 7. | Jiul | 3 | 2 | 0 | 1 5—6 4 |
| 8. | Petrolul | 1 | 1 | 0 | 0 1—0 2 |
| 9. | Dinamo Bacău | 3 | 1 | 0 | 2 5—4 2 |
| 10. | Steaua | 2 | 1 | 0 | 1 5—5 2 |
| 11. | C.F.R. Cluj | 3 | 1 | 0 | 2 4—5 2 |
| 12. | Steagul roșu | 4 | 1 | 0 | 3 3—7 2 |
| 13. | Farul | 3 | 1 | 0 | 2 2—7 2 |
| 14. | Politehnica | 3 | 0 | 1 | 2 0—4 1 |
| 15. | A.S.A. Tg. Mureș | 3 | 0 | 0 | 3 1—5 0 |
| 16. | Crișul | 3 | 0 | 0 | 3 2—10 0 |

## MECI INTERNAȚIONAL DE FOTBAL PE PROGRESUL

**Azi după-amiază echipa bucureșteană PROGRESUL va întîlni într-o partidă amicală pe campioana Tanzaniei, YOUNG AFRICANS.**

**Meciul începe la ora 16,30.**

## REZULTATE DIN DIVIZIA B LA FOTBAL

În meciurile din campionatul diviziei B — seria I — la fotbal, disputate ieri după-amiază, s-au înregistrat următoarele rezultate:

- Știința Bacău — Ceahlăul P. Neamț 0—2 (0—1);
- Sportul studențesc — Metalul București 4—4 (2—0).

*În concursul internațional de lupte*

# ASTĂZI, FINALELE

**Ieri, în reuniunea de dimineață, și apoi în cea de după amiază, pînă seara tîrziu, au continuat, în sala Dinamo din Capitală, întrecerile tururilor eliminatorii ale celei de a VIII-a ediții a Concursului internațional de lupte greco-romane și libere.**

**Iată cîteva însemnări de la reuniunile de ieri:**

### GRECO-ROMANE

Spre satisfacția noastră, la majoritatea categoriilor luptătorii români au reușit să-și impună superioritatea, obținînd victorii prețioase și — totodată — dreptul de a participa la finale. Primul dintre ei, **Gh. Berceanu**, la cat. 48 kg a realizat o adevărată demonstrație cu grecul V. Sotiris pe care, după ce l-a condus detașat la puncte, l-a învins prin tuș în min. 7. La următoarea categorie, 52 kg., **Gh. Stoiciu** a cîștigat însă mult mai greu decît s-ar fi așteptat meciul cu C. Ciubotaru. El va trebui, după eliminarea surprinzătoare a lui Cornel Turturea, să apere culorile țării gazdă în fața unor pretendenți redutabili la medalii: **M. Zeman** (Cehoslovacia) și **I. Alker** (Ungaria), **C. Ionescu** și **A. Zaprenov** (Bulgaria) sînt favoriți la cat. 57 kg. Ionescu l-a învins

(Continuare în pag. a 4-a)

*Unul dintre favoriții categoriei 74 kg (libere), L. Ambruș (România) executînd un rebur în meciul cu Patzak (R.D.G.), meci cîștigat de reprezentantul nostru la puncte.*

ÎNTRECERILE DINAMOVIADEI LA ÎNOT ȘI POLO

# ACOLO UNDE VALOAREA ȘI SPUNE CUVINTUL

**BELIZ-GEIMAN — EXCELENT LA 400 m LIBER (4:17,8)**

**DYNAMO (R.D.G.) — CÎȘTIGĂTOARE VIRTUALĂ LA POLO**

Semion Beliz-Geiman, cu finețea și tehnica sa remarcabilă, alături de ambițiosul Matyas Borloy ne-au demonstrat ieri, într-o splendidă seară de concurs, cît de frumoasă poate fi o cursă de 400 de metri. Campionul Uniunii Sovietice a impus de la prima lungime un ritm ridicat, căruia doar maghiarul i-a putut rezista. 60,5 după prima sută — 2:05,5 la mijlocul cursei. Cei doi protagoniști au mers umăr la umăr, întoarcerile mai bune prilejuind de fiecare dată un infim avantaj sportivului sovietic. La 300 de metri — situație identică în frunte. De aici însă, Geiman a sprintat magistral, lăsîndu-și parcă adversarul țintuit în loc. El a terminat cursa în forță, oprind cronometrele la 4:17,8.

Cu o cifră la fel de remarcabilă a terminat învingător, în disputa delfinilor, Evghenii Spiridonov. El a înotat cu o remarcabilă ușurință, plutind parcă deasupra apei, și ne-a oferit în premieră o cursă de „sută" sub 60 de secunde. În celelalte probe, victorii scontate: Kother (R.D.G.) la 200 m delfin, Davîdov (U.R.S.S.) la 200 m mixt, Rusanova (U.R.S.S.) la 200 m bras și A. Eife (R.D.G.) la 800 m liber.

### POLOIȘTII DIN R.D. GERMANĂ NEÎNVINȘI ÎN TURNEU

În reuniunea de ieri, selecționata Dynamo (în realitate echipa națională a R.D. Germane) a mai obținut două victorii. În primul meci, echipa lui Schüller a întîmpinat o puternică rezistență din partea echipei Dozsa (Ungaria). Sportivii maghiari au făcut un presing strîns din primele minute, nelăsîndu-și adversarii în nici un moment să respire în voie. Cu prețul unor eforturi deosebite, Dynamo (R.D. Germană) a ajuns să conducă în ultima repriză cu 2—1. La acest scor, Csaszar, singur cu portarul a ratat, iar contraatacul care a urmat imediat a permis lui Lange să mai înscrie o dată pentru formația sa. Scor final: 3—1 (1—0, 0—1, 1—0, 1—0) pentru Dynamo.

Cea de a 4-a partidă a opus poloiștilor din R.D. Germană selecționata cluburilor Dinamo din U.R.S.S. După 4 reprize în care au fost net superiori, jucătorii de la Dynamo au cîștigat cu 7—4 (3—0, 2—1, 1—2, 1—1).

Întîlnind modesta formație Ruda Hvezda, dinamoviștii bucureșteni, mai ambițioși ca în ziua precedentă, au realizat prima victorie din turneu: 8—0 (2—0, 1—0, 3—0, 2—0) prin punctele înscrise de Zamfirescu 3, Kroner 2, Novac 2 și Popa. Învingătorii, bine conduși de Blajec și Kroner, au știut să speculeze plusul de viteză, realizînd mai multe contraatacuri încheiate cu goluri spectaculoase. În ultima partidă a zilei: Dinamo (U.R.S.S.) — Gwardia 9—5

**Ad. VASILIU**

(Continuare în pag. a 4-a)

## Program bogat pe „Dinamo"

- La bazin, de la ora 9 (Turneul internațional de înot și polo): Dinamo (U.R.S.S.) — Dozsa (R.P.U.), Dinamo (România) — Gwardia (Polonia); ora 11,45 înot (probe eliminatorii);
- Sala Dinamo, de la ora 9: Finalele concursului internațional de lupte libere și greco-romane;
- Handbal (campionatul categoriei A), ora 15: Confecția — Rulmentul Brașov (feminin), Steaua — Universitatea București (masculin) și Dinamo București — Voința București (masculin);
- La bazin, de la ora 16 (ultima reuniune a turneului internațional de înot și polo): Dynamo (R.D.G.) — Ruda Hvezda (Cehoslovacia), Dozsa (Ungaria) — Dinamo (România). În continuare, finalele la înot.

La handbal feminin

## I. E. F. S. — PROGRESUL 9—6 (6—3)

Etapa inaugurală a campionatului diviziei A de handbal a programat ieri după amiază, pe terenul Progresul, disputa dintre formațiile bucureștene Progresul și I.E.F.S. Mai decise pe semicerc, studentele și-au adjudecat victoria cu scorul de 9—6. Jocul a fost, în general, satisfăcător, dar cu multe pase greșite și faulturi intenționate. Principalele realizatoare Pepene (3) și Cula (2) de la învingătoare, respectiv Oțelea (2) de la învinse.

A arbitrat bine cuplul P. Cîrligeanu — I. Covaci (București).

**A. PĂPĂDIE**—coresp.

## LA GALAȚI CUPA ZIARULUI „VIAȚA NOUĂ" LA CAIAC-CANOE

**Cu prilejul împlinirii unui sfert de veac de la apariția primului număr al ziarului „Viața nouă", la Galați va avea loc, în organizarea redacției respective și a C.J.E.F.S., un concurs de caiac-canoe. Competiția este deschisă juniorilor și junioarelor, ea fiind programată pentru astăzi, începînd de la ora 9.**

**GH. ARSENE**-coresp.

## POATE CĂ NU-I O ÎNTÎMPLARE!

Atîtea experiențe care i-au arătat că terenul de fotbal este un loc în care nu întîlnești adevăruri absolute și eterne, ci mai degrabă impresii înșelătoare, schimbătoare de la o săptămînă la alta, îl sfătuiesc pe comentator să nu se aventureze prea departe pe drumul supozițiilor și, cu atît mai puțin, să confere concluziilor sale forța unui articol de lege. Fotbalul și lumea lui îl pot dezminți într-o clipă, lăsîndu-l singur în mijlocul cuvintelor sale, în timp ce alte concluzii, în fond la fel de efemere, și-ar proclama atotputernicia.

Ar părea, deci, riscant un certificat de garanție oferit înțelesurilor pe care ni le oferă primele trei etape ale campionatului de fotbal, prin cele 7 victorii ce s-au obținut pe teren străin, (duminica trecută, 4 din cele 8 meciuri s-au terminat cu asemenea rezultate!) prin disciplina consemnată, în general, pe terenul de joc, prin atmosfera evident îmbunătățită constatată în tribune. Și totuși, parcă sîntem tentați, de data aceasta, să fim mai puțin neîncrezători, să nu atribuim totul întîmplării. Unele dintre rezultatele cu care s-au încheiat meciurile primelor etape SPUN ceva. Ele arată că pe terenurile de fotbal au început să-și facă loc noi condiții de întrecere, condiții care apropie tot mai mult competiția de sensul ei, cunoscut și acceptat în principiu, dar de foarte multe ori eludat cu bună știință, și anume că victoria trebuie să revină celui mai bun.

Poate că au surprins, prin fermitatea lor, măsurile disciplinare pe care forul de specialitate le-a luat de la primii pași ai acestui campionat, în unele cazuri și pentru fapte aparent nu prea grave. Ele se dovedesc însă binevenite, invitînd la meditație pe toți cei ce activează în domeniul fotbalului, jucători, antrenori, arbitri și conducători de echipe. Eficiența lor este însă condiționată de consecvența F.R.F., de principialitatea de care trebuie să facă dovadă acest organism, în toate împrejurările. Căci, măsuri asemănătoare s-au luat și în trecut, cu slabe rezultate tocmai din cauza prea multelor derogări de la o lege care ar trebui să fie universal valabilă, să-i pună pe picior de egalitate pe toți cei cărora li se adresează. În același timp, se cere intensificată munca educativă, această invitație nepierzîndu-și cîtuși de puțin esența prin repetarea ei, cu toate ocaziile. Nu trebuie să ne mulțumim să stingem incendiile. Trebuie să le prevenim.

Satisfacția pe care ne-o oferă noul campionat, începuturile lui, din punct de vedere al eticii sportive, nu este dintre cele mai mici. Și, după cum se vede, atmosfera de pe teren își găsește corespondența în aceea din tribune, unde „Trofeul Petschowschi" n-a rămas fără ecou, ci a stimulat ambițiile, a calmat într-o bună măsură spiritele, zăgăzuind furtunile gata să se declanșeze altădată...

Nutrim speranța că nu ne-am grăbit cu aprecierile...

**Jack BERARIU**

## LA TENIS DE MASĂ CINE VOR FI NOII CAMPIONI DE JUNIORI AI ȚĂRII?

IAȘI, 6 (prin telefon). Întrecerile individuale ale campionatelor republicane de tenis de masă ale juniorilor, care au început vineri, s-au soldat cu următoarele rezultate mai importante: **simplu băieți** (84 de participanți), **optimi**: Doboși — Hecer 2—0, Dinu — V. Popovici 2—1, Buga — Mureșanu 2—1, Domnaru — Kerekeș 2—0, Naftali — Kurko 2—0, Colțescu — Koczi 2—0, Modilcă — Moraru 2—1, Stelian — Lucacs 2—0, Bozga — Miroslavici 2—0, Drăgulin — Iorga 2—1, Sala — Dumitrescu 2—0, Toader — Arjoca 2—0, Bobocică — Szabo 2—0, Mitruț — Szygyarto 2—1, Emelianov — Milcu 2—0, **dublu fete** (26 de cupluri), **semifinale**: Crișan, Hariga — Popescu, Filimon 2—1, Tomescu, Spiridon — Coman, Condicaru 2—1; **dublu băieți** (44 de perechi), **sferturi**: Stelian, Teodor — Kurko, Nagy 2—0, Firănescu, Colțescu — Naftali, Domnaru 2—1, Arjoca, Bobocică — Andrieș, Sala 2—0, Doboși, Bozga — Popovici, Popovici 2—0. Competiția se încheie duminică.

**D. DIACONESCU**
coresp. principal

*Matyas Borloy la capătul cursei de 200 m spate, pe care a cîștigat-o în 2:14,0 — nou record al Ungariei*

Foto: N. DRAGOȘ

SPORTUL magazin

PE VREMEA BICICLETELOR DE 14 KG !

# AMINTIRI DIN PERIOADA DE PIONIERAT

Nicolae Frize, astăzi în vîrstă de 63 de ani, a fost unul dintre cei mai valoroși reprezentanți ai sportului cu pedale de la noi, de acum 4 decenii.

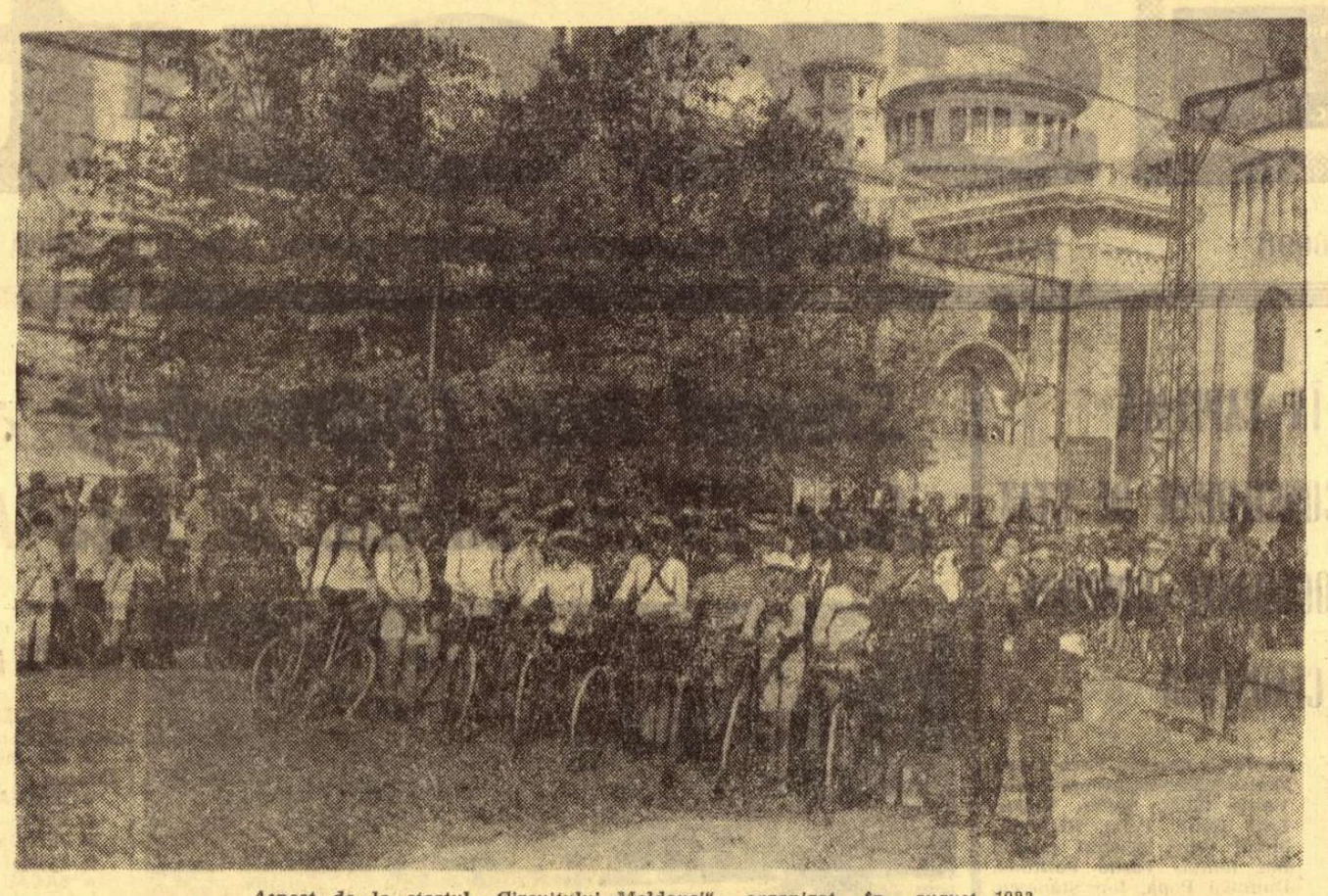

*Aspect de la startul „Circuitului Moldovei" organizat în august 1923*

Începuturile strînsei mele prietenii cu bicicleta datează de la vîrsta de 12 ani. În vremea aceea — prin 1918—1919 — locuiam cu familia la Școala centrală de fete, gradul II, internat din București, unde, de altfel, mi-am petrecut întreaga copilărie și o bună parte din adolescență, tata fiind mecanicul acestei instituții. Pe bicicleta lui, mai mult meșterită decît fabricată, încercam de mici să mergem prin imensa curte a școlii, noi — cei 9 frați — fără să ne sperie pozițiile fanteziste în care vîrsta și statura ne obligau să conducem vehiculul încă puțin răspîndit. Fiind cel mai mare dintre băieți îmi asumam sarcina de onoare a „demonstrațiilor", la care asistau entuziasmați „puștii" (printre ei se aflau Ionel și Aurică, deveniți și ei mai tîrziu cicliști de performanță, campioni ai țării).

La 16 ani am concurat în prima mea cursă oficială. Au urmat 10 ani de activitate ciclistă, participînd la peste 150 de alergări, dintre care am cîștigat circa 100. Am alergat alături de „elita" din acea vreme de început a ciclismului românesc. Mi-i amintesc cu mare plăcere pe Anton Voicu, Virgil Mormocea, Emilio Pessi, Nicolae Rădulescu, Carlo Giordani, Tase Mateescu, Petre Dalacort, Zamfir Munteanu, Gică Lukasky, Celino Ferdinand și mulți alți valoroși și leali parteneri de întreceri. Tuturor le acord și astăzi, peste ani, întreaga apreciere. Alături de ei am cules mari satisfacții sportive, care rămîn durabile, estompînd nu puținele neplăceri și greutăți de care ne izbeam la tot pasul în acea epocă. Mă refer la materialul tehnic inferior, la starea deplorabilă a șoselelor.

La 16 ani, din modestul salariu de impiegat la Tribunal îmi cumpăram singur materialul necesar. De fapt, noi plăteam cam totul: deplasări, mesele servite pe traseele antrenamentelor și concursurilor etc. Îmi amintesc ce sărbătoare a constituit pentru mine sosirea „par avion" în 1927 a unei biciclete „Jebelouvet" comandată în Franța, rod al economiilor făcute timp de peste 2 ani, superioară celor existente, în acel moment în țară. Avea „numai" 11 kg, față de celelalte, care cîntăreau cam 14 kg (comparați acest ultim strigăt al tehnicii de atunci cu veritabilele bijuterii de astăzi !).

Noi eram cicliști, mecanici, antrenori, nu aveam nici un fel de sprijin material. Puținele cluburi existente pe atunci („Veloclub român", „Acvila") se zbăteau și ele în căutări, în mari dificultăți de ordin organizatoric și financiar. Din cotizațiile noastre și de la baluri organizate special se strîngeau fondurile necesare achiziționării medaliilor, plachetelor, florilor și materialului ciclist — singurele premii care se acordau învingătorilor. În aceste condiții, flacăra pasiunii care alimenta ciclismul românesc izvora numai din entuziasmul nostru și al unor inimoși animatori.

Dispuneam, fără îndoială, de un însemnat suport moral. Era omul de pe stradă, de pe șosele, de pe ulițele înecate în praf ale satelor, care — deși nu avea cunoștințe tehnice — aplauda și încuraja cu entuziasm caravana, apreciind spontan „bătălia pe roți".

Cu toate impedimentele se organizau foarte des curse, începînd din aprilie și pînă toamna tîrziu. Reține și acum primii ghiocei văzuți din goana bicicletei în mustul zăpezii, ca și freamătul frunzelor uscate strivite sub roți. Cele mai obișnuite trasee de concurs erau: București — Ploiești, București—Sinaia—Brașov, iar în București circuitul: actuala Piață a Scînteii — satul Băneasa — vila Minovici, un tur avînd cca. 6,5 km.

Am concurat la toate probele, care pe vremea aceea erau: viteză, mic fond, fond și mare fond, chiar și în cursele de ciclocros. Dintre victorii îmi amintesc firește, în primul rînd de cîștigarea titlului de campion național la mic fond, pe velodromul din Brăila, în anul 1926. Anul acesta, 1926, a fost deosebit de rodnic pentru mine: campion regional la viteză, demifond și fond, cîștigarea „Circuitului veloclubului român", pe ruta București — Tîrgoviște — Sinaia — București (265 km). Reține, de asemenea, primul loc cucerit în ambele circuite organizate la noi de firma franceză „Alcion" în scopuri de reclamă comercială. În primul circuit l-am învins pe veșnicul meu rival și prieten Anton Voicu, iar în cel de al doilea am trecut, destul de greu, de Petre Dalacort.

Un traseu mai original îl constituia ruta: Constanța — Mangalia și retur (bineînțeles, nu pe șoselele de astăzi, ci prin praf, sub soarele torid al Dobrogei), cursă pe care am cîștigat-o în anul 1925 (circa 95 km). La această cursă, ca și la circuitul „Alcion", au participat peste 120 de alergători.

Pasiunea și perseverența — principalele calități ale rutierilor noștri — i-au făcut să se releve și în cadrul unor competiții internaționale. Destul de des îi vizitam pe vecinii noștri bulgari, care dispuneau de condiții materiale superioare, avînd velodromuri la Sofia, Varna, Razgrad, Tîrnovo, Ruse. Noi nu aveam în acel timp nici un velodrom, primul fiind construit mai tîrziu, la Brăila, de către Fotty Valerianos.

Ne antrenam foarte rudimentar la șosea, mai ales în fața aeroportului, unde era o porțiune ce permitea oarecare viteză. Cu toate acestea, îmi amintesc că în anul 1928 am învins pe teren propriu, pe velodromul din Varna, pe campionii bulgari Prodan și Manol Gheorghiev (nu erau rude, simplă potrivire de nume), ambii cu multă experiență și multiple calități tehnice, cizelate și cu prilejul numeroaselor concursuri din Franța, la care participau cu regularitate.

În încheierea acestor disparate și inconsistente amintiri, aș dori să subliniez că în acea vreme noi, cicliștii, n-am urmărit avantaje materiale. Eram pur și simplu entuziasmați de acest sport, pe care l-am iubit din toată inima. Am fost și continui să rămîn, în decursul anilor, martorul evoluției ciclismului românesc, al izbînzilor și neîmplinirilor lui. De aceea, aș face un apel către tineretul nostru, atît de dotat fizic și temperamental: apropiați-vă, înțelegeți ciclismul și veți iubi acest sport plin de frumusețe și poezie bărbătească ! Folosiți minunatele condiții pe care le aveți la îndemînă, pentru sănătatea și vigoarea voastră !

**Nicolae FRIZE**

*Dialog de familie*

# CU DECANUL DE VÎRSTĂ AL ZIARIȘTILOR NOȘTRI SPORTIVI

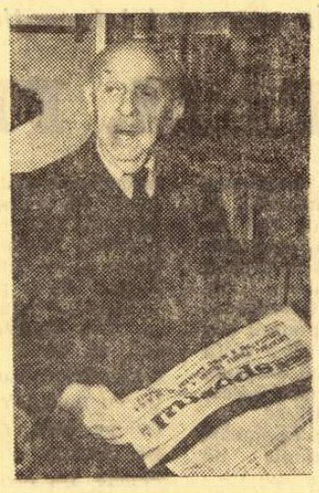

*GEORGE COSTESCU*

Ajuns la o vîrstă olimpiană — în luna ianuarie a acestui an a aniversat 88 de ani — venerabilul nostru interlocutor este cel mai bătrîn ziarist sportiv de la noi: a început să scrie în serviciul mișcării sportive în anul 1900.

De atunci, numele GEORGE COSTESCU a apărut în ziare vreme de aproape șase decenii, după cum e de aflat ca autor al unor volume, studii, broșuri și materiale de propagandă în folosul sportului românesc și al aviației. El a întemeiat citeva publicații în specialitate, a făcut să apară, la 16 februarie 1916, ziarul SPORTUL, bilunar, și a editat numeroase anuare de automobilism și aviație.

Am avut prilejul să-l revedem deunăzi, și convorbirea pe care a acceptat-o a dat loc rîndurilor de față:

— De ce v-ați dedicat ziaristicii sportive? — am deschis noi ofensiva.

— Într-o vreme în care prea puțini deslușeau nobilele țeluri ale sportului și marile lui atribute sociale, am socotit drept o datorie de onoare să fac, prin scris, ca și prin viu grai, propaganda educativă și cea de afirmare într-un domeniu necunoscut încă publicului nostru.

— Care e figura sportivului deplin, păstrată în amintirea dv., din aceste apropate trei pătrare de veac de activitate în lumea sportului?

— E dificil să precizez un nume. În sport, bunăoară, performanțele sînt conjuncturale. Azi ai un idol, același care mîine cade pradă disgrației maselor ce-l adulau. Dar cea mai semnificativă personalitate cred că a întruchipat-o Aurel Vlaicu, care păstrează meritul de a-și fi conceput singur aparatul cu care zbura și de a fi învățat să piloteze fără vreun instructor sau vreun alt ajutor decît intuiția sa genială.

— Ce părere aveți despre dezvoltarea de azi a sportului în patria noastră?

— E ceea ce noi, bătrînii, ne-am dorit în începuturi, dar n-am cutezat nici să visăm că se va înfăptui sub ochii noștri.

Progresul nu trebuie măsurat atît prin performanțele olimpice sau prin titlurile internaționale pe care le adjudecă azi românii, ci mai curînd prin caracterul de masă al sportului nostru și, totodată, prin prezența pavilionului sportului românesc, pe mai toate meridianele globului pămîntesc.

— Ce aprecieri faceți cu privire la presa sportivă din zilele noastre.

— Ca unul ce am întemeiat ziarul SPORTUL, acum mai bine de o jumătate de veac, vreau să relev că sînt mîndru de modul cum apare azi acest ziar sportiv cu același titlu, ziar de mare tiraj. Cu telexuri, telefoane și reportaje ale trimișilor speciali, pretutindeni unde prestigiul sportiv al României e angajat, pe oricare dintre meridianele lumii, cu telefotografii și schițe tehnice, cu desene și caricaturi, cu un conținut consistent și serios și cu o foarte bogată preocupare educativă, ziarul SPORTUL din zilele noastre se înscrie în contextul presei internaționale de specialitate, la loc prestigios.

Consider că presa sportivă, scrisă acum cu nerv, cu competență, cu o preocupare tehnică și documentară își îndeplinește un rol de promovare a sportului, după cum aduce o activă contribuție întregii prese românești sub raportul menirii ei esențiale: informația.

Ei, dacă aș fi acum mai tînăr, cu vigoarea de atunci și cu experiența mea de acum, m-aș alătura colaboratorilor ziarului dv. și aș topi și eu în scrisul meu, întreaga bucurie a marilor izbutiri pe care le trăim, fiecare în parte și cu toții laolaltă.

**V. FIROIU**

# RĂSPUNDE Ion Roșianu

**IOAN MERDARIU, BUCIUMENI.** *Antrenorul echipei de fotbal Rulmentul Birlad, Ștefan Dobay, este într-adevăr fostul extrem stînga al Ripensiei și al naționalei, jucătorul poreclit „Calul"?* Mă grăbesc să vă risipesc orice îndoială: el e. Nu știu însă dacă vă inspir destulă încredere...

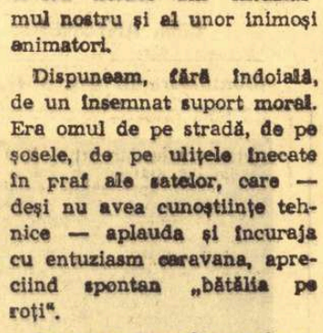

GRIGORE TOLOACA, ALBA IULIA. Deși nu sînt medic, nu pot decît să recomand... picăturile dv.:

● *Să-l cinstim pe jucătorul local (dacă merită), dar în nici un caz la... local.*

● *Atenție la cei care se transformă repede din microbiști în microbi. Pot contamina un stadion întreg !*

**UN GRUP DE MUNCITORI DIN FĂGĂRAȘ.** Boxerul maghiar Laszlo Papp, de 3 ori campion olimpic (1948 — Londra, 1952 — Helsinki, 1956 — Melbourne) și apoi campion european în boxul profesionist, a activat în limitele categoriilor mijlocie mică și mijlocie.

**IOAN AVRAM, SIGHIȘOARA.** *Cu care picior lovește Haidu mai bine balonul? Cu stîngul sau cu dreptul?* Cu nici unul ! Cei puțin, aceasta este impresia pe care mi-a lăsat-o în timpul din urmă.

**TINI JURA, BRĂILA.** 1. Petre Sonda (nu Sanda) a fost un luptător de mare valoare, un „cap de afiș" de prima mărime a reuniunilor de lupte greco-romane ce se organizau la noi acum 30—40 de ani, cu participarea celor mai renumiți luptători profesioniști din lumea întreagă. Este adevărat că rezultatele erau de multe ori aranjate (în funcție de interesele impresarilor), dar spectatorii aveau toate motivele să aprecieze tehnica și forța celor care participau la aceste turnee. 2. În urmă cu 2—3 ani, la Ploiești, Petrolul a cîștigat cu 1—0 un meci cu Rapid, printr-un gol înscris direct din corner de către Dridea II.

**RADU MARINICA, CRAIOVA.** *„Vă rog a-mi răspunde cît mai urgent, dacă la ora actuală există vreun portar titular al echipelor din divizia A, care să nu fi primit gol de la tunarul craiovean, Oblemenco?"* Nu m-am gîndit să întocmesc și o astfel de evidență. Vă rog să mă iertați ! Cred însă că i-ar folosi mai mult, lui și altor fotbaliști, o altă evidență. De pildă, a șuturilor trase... pe lîngă poartă. Singur, nu mă încumet s-o țiu. Doar dacă mă ajută și Frederic Moises, din Rupea !

**UN GRUP DE CITITORI DIN BALAN.** Sîntem în așteptarea unor date concrete. Pe cînd ?

**VALERIU DUMITRIU, CRAIOVA.** 1. A existat o ediție — 1947—1948 — în care divizia B la fotbal a avut 4 serii. Două cu cîte 16 echipe și două cu cîte 15. Aspirantele de azi la divizia B nu trebuie însă să invidieze aceste vremuri „fericite", cînd federația lăsase parcă deschise porțile de intrare în divizia secundă. Ele erau tot atît de larg deschise și la... ieșire, din fiecare serie retrogradînd echipele clasate de la locul... 7 inclusiv în jos !

**MITITA SMARANDACHE, DEVA.** Nefiind vorba de un documentar, ci de o povestire, unele personaje din cartea lui Neagu Rădulescu, „Un balon ridea în poartă", apar cu numele lor reale, iar altele poartă alte nume, care lasă totuși să se întrevadă despre cine este vorba. Prietenul dv.

portar într-o echipă de fotbal, nu vrea însă în ruptul capului să accepte că omologul său de acum 30 de ani, gratulat de italieni cu supranumele de „Il dio" și prezentat în cartea lui Neagu Rădulescu sub numele de Mircea Gănescu este Mircea David. Poate că l-a cunoscut personal pe... Gănescu !

**MARIN DIACONU, BRAȘOV.** Mircea Petescu are 29 de ani. Trecînd la U.T.A. (după ce jucase în ultimii ani la Politehnica Timișoara, Viitorul și Steaua), el n-a făcut, de fapt, decît să se reîntoarcă în rîndurile formației care l-a promovat în divizia A. Căci — puțini își amintesc, probabil — Petescu, născut în comuna Pecica, de lîngă Arad, a devenit jucător de divizia A la U.T.A., activînd la înaintare, pe dreapta, alături de... Pîrcălab. Te pomenești că și Petescu a uitat lucrul acesta !

Ilustrații: AL. CLENCIU

DUMINICILE UNUI NESPORTIV

# LEGENDELE BALTICE

*Cînd au amuțit difuzoarele, peste port s-a lăsat liniștea. Pînă departe, în largul Mării Baltice. Sînt la Gdynia și am asistat la lansarea unui vapor construit pe șantierele navale ale Poloniei. Fanfara mai cîntă, însă undeva foarte departe, încît sunetele ei se confundă cu liniștea. Muncitorii, tehnicienii, marinarii au plecat pe la treburile lor, numai unul a rămas ca să mă călăuzească prin labirintul de ateliere, rampe, hale amorțite și ele în scurta pauză de prînz. Nu știu nimic despre acest ghid voluntar, deși mi-a spus numele, cu neputință de reținut din pricina îngrămădirii de consoane. Ghicesc însă multe de pe fața lui brăzdată de riduri fără număr și din trăsăturile aspre, prelungi, energice. Viața e un bun topograf, citești cu ușurință în hărțile pe care le imprimă obrazului omenesc.*

*Înaintăm de-a lungul cheiului, pe lîngă marea care se ondulează tot mai mult, face creste din ce în ce mai înalte. Din întretăierile de văi ale apelor răsar pescărușii, care țîșnesc spre cer și cheamă, cu țipete scurte, peste întinderea lichidă semănînd în pîcla sidefie, cu o vegetație bogată verde, încolăcită de vînturi.*

*Ghidul meu se oprește o clipă și îmi arată pescărușii.*

*— Îi auziți? — mă întreabă el — Îl cheamă pe Roman.*

*— Pe Roman? Cine e Roman? — întreb, intrigat de numele cu rezonanță meridională.*

*Aflu din povestirea bătrînului navigator una din legendele baltice, care mai trăiește pe litoralul cenușiu din partea de sus a continentului. Demult, într-un veac scufundat în uitare, pe-o coastă care cobora repede spre mare, femeile și copiii pescarilor se scăldau în mîngîierea trecătoare a soarelui de vară, cînd, un val repede, plutind parcă în aer, ca o corabie fantastică, a măturat toată colcăiala de mușieret cu odrasle cu tot, tîrînd-o în larg. Roman își cîrpea tocmai năvodul, pe țărm. Logodnica lui se afla printre cei răpiți de apă. Era înotător renumit, care străbătea voinicește cele mai iuți valuri, bătînd neîncetat apa cu brațele-i lungi și puternice. N-a stat pe gînduri, ci s-a aruncat în mare, să scape ce se poate. Și a scăpat o sută de copii și nouăzeci și nouă de femei. Pe a suta n-a mai putut-o scăpa. Era chiar logodnica sa, pe care o lăsase la urmă, s-o aducă pe mal în îmbrățișarea-i viguroasă: s-a mistuit într-un vîrtej alb, tot mai adînc, pînă la temelia mării. Roman nu s-a întors nici el. Pescărușii îl caută și-l cheamă de atunci, fără încetare, îndeosebi la ceasul prînzului, în mîngîierea trecătoare a soarelui de vară...*

*Pînă aici legenda sau, mai bine zis, faptul divers transformat în legendă de fantezia populară. Dar ghidul îmi spune că pilda pescarului Roman a fost molipsitoare: copiii de pe țărmul Mării Baltice învață să înoate aproape o dată cu primii pași. Blonzi și subțiri, ei devin una cu apa, pe care o stăpînesc cu un fel de instinct de amfibie. Străbat cu lăcomie curenți, bulboane, adîncuri, familiarizați cu elementul lichid, de care nu li-e teamă, fiindcă omul nu se teme decît de ceea ce nu cunoaște.*

*„Cine nu știe să înoate, e om doar pe jumătate", spune populația baltică. Cine nu înoată, aș adăuga eu, se lipsește de una din cele mai nobile, mai frumoase, mai desăvîrșite plăceri ale sportivității omenești.*

**George SBÂRCEA**
Gdynia, august 1969

Magazinul „CUTEZĂTORII"

din str. Cosmonauților nr. 9 OFERA MICILOR CONSTRUCTORI DE AERO — NAVOMODELE, posibilitatea de a se aproviziona cu accesoriile necesare acestor instructive îndeletniciri.

MAGAZINUL ESTE, DE ASEMENEA, APROVIZIONAT CU JUCĂRII MECANICE din import și indigene, oferite spre vînzare pe bază de probe practice.

ÎN CURÎND,

VA APARE ÎN EDITURA C.N.E.F.S.

„OLIMPIADA MEXICANĂ"

un volum de 416 pagini, cu 143 de fotografii inedite

# FIUL CHIRURGULUI DIN BIRMINGHAM

**I s-a încreţit pielea sub mîngîierea aspră a apei. Dar nu-i nimic. Pielea de găină trece aşa cum a venit. E mai mult emoţia începutului. Răceala apei o cunoaşte din copilărie. Îl ţineau în cada cu apă ca gheaţa, şi el ţipa şi urla, fără să înţeleagă principiile terapeutice ale tatălui său.**

**Suprafaţa apei e şi ea încreţită de un vînt uşor de amiază. Umerii largi ai înotătorului se insinuează printre talazurile rare din apropierea ţărmului. Cît de bine cunoaşte el aceste valuri! Nu numai pentru că le-a tăiat de atîtea ori cu botul fregatelor, ci pentru că le-a înfruntat cu pieptul gol în largul mare. A şi fost citat de două ori pentru curajoasele sale acţiuni de salvare, întreprinse în larg. Se arunca în apă fără crîcnire, ori de cîte ori era nevoie, ba chiar şi fără nevoie, dintr-o plăcere unică, pasională, împlinită în comuniunea ciudată cu elementul lichid. Arătase de mic surprinzătoare predispoziţii pentru înot şi nu-i de mirare că şi-a ales cariera de marinar.**

**Foarfecă apa cu braţele şi cu picioarele, uşor şi elegant, de ai zice că se află într-un bazin de înot sau la o partidă amicală de plajă, şi nu pierdut în nemărginirea vălurită şi înşelătoare. Nu se teme şi ştie ce-l aşteaptă. S-a pregătit minuţios şi raţional. Întîi parcursuri lungi în apă dulce, pe Tamisa, vreo 30 de kilometri, de la Greenwich la Gravesend, o dată cu curentul, pentru a-şi fortifica braţele, în cele aproape 5 ore de înot. Apoi, în apa mării, de-a lungul coastelor comitatului de Kent, cam tot atîta, doar cu o cheltuială mai mare de timp, căci i-au trebuit aproape 9 ore. Cei mai mulţi îl socoteau un extravagant sau un fanatic, căruia nu-i ajung croazierele de serviciu, ci vrea şi în permisii să se bălăcească tot în apă, în elementul său. Un nebun! Numai Steak ştia şi îl înţelegea. Compensa prin celălalt refularea proprilor sale avînturi.**

**Înota acum pe o parte, într-o poziţie odihnitoare, conservîndu-şi forţele. Original şi şugubăţ, cum era, ar fi vrut să încerce să plutească în toate felurile. Citise cu pasiune pe Rabelais şi tare i-ar fi plăcut să înoate ca Gargantua „pe faţă, pe spate, pe-o coastă, cîineşte, voinicеşte, numai cu picioarele", oricum, numai să înoate mereu. Păstra pagina din carte în ramă în camera lui de flăcău, de la Birmingham. Pe cei ai casei îi exasperase. Tatăl său, chirurgul, se împotrivise planului. Invocaţiile erau inutile: „Tată, dar mi-au dat voie...". „Nu mă interesează — răspunsese tatăl. Eu nu sînt agenţie de publicitate a amiralităţii. În meseria mea, am învăţat că prima grijă se cuvine pacientului şi nu firmei spitalicеşti". Dar hotărîrea fusese luată şi nimeni pe lume nu l-ar fi putut întorna din drum.**

**Bătînd apa cu palmele moi, se gîndea la ai săi. Oare de ce n-au venit nici măcar la plecare, pe ţărm, la Dover, să-l vadă? Nu-i nimic, ei vor fi cei care vor regreta, cînd vor afla. Dar vor avea oare ce afla? Trec orele, destul de greu, membrele plescăie prin apă, cerul începe să se întunece, hăul verzui devine tot mai imens. Disperarea îi dă tîrcoale, dar el găseşte antidotul: cîntă! Valsează, cu braţele, cu picioarele, cu vocea. Boneta i-a alunecat într-o parte şi i se văd acum şuviţele de păr castaniu lipite pe frunte. La 27 de ani e plin de vigoare fizică şi de ambiţie nestăvilită. Nici o forţă din lume nu-l poate birui. Poate doar foamea... Ridică o mînă din apă, semnul convenit. Corveta se apropie. Însoţitorii cred că vrea din nou cafea. Nu. Acum e momentul calamburului pe care l-a ros, de-atîta folosinţă, încă de pe cînd erau cadeţi, dar pe care-l utilizează mereu cu acelaşi sincer amuzament. Tînărului care se apleacă peste bord, îi strigă: „Steak, dă-mi un steak!" Şi locotenentul Steak, prietenul, subalternul şi admiratorul lui devotat, îi întinde biftecul acela tipic englezesc, numit steak. Pe urmă cere bere, ca să nu piardă obişnuinţele domestice.**

**Refăcut, ia sistematic alternarea înotului pe-o coastă cu brasul, bătînd apa cu 22 de lovituri pe minut, într-un ritm despre care va scrie admirativ, mai tîrziu, editorul londonez Wavington. Totul nu este însă chiar atît de simplu cum pare. O dată cu noaptea, s-a pornit subit un vînticel şui de vară, cu o bură subţire de ploaie. Apoi s-a învîrtejit vîntoasa tot mai tare, de-abia îi mai putea face faţă şi corveta, darmite un biet om. Luna s-a ascuns după nori, valurile au început să crească, iar farul de pe corvetă, minuit de locotenentul Steak, se plimbă sinuos şi nesigur, cînd în jos, cînd în sus, în urmărirea celui pierdut printre talazuri, căruia ar fi trebuit de fapt să-i lumineze calea. Braţele înotătorului se încarcă cu plumb, picioarele fac un travaliu mecanic al cărui control nu mai este omeneşte posibil. Respiraţia e îngreunată, voinţa slăbeşte. Leandru cel puţin ştia de ce înfruntă Helespontul: pe malul celălalt îl aştepta Hero, îl aştepta iubirea. Byron — poetul lui preferat — ştia şi el ce vrea: să verifice, să retrăiască puterea dragostei legendare. Dar pe el, ce-l aştepta, cine-l aştepta? Firеşte, nu meduza aceasta care acum i s-a lipit de picior şi-l chinuieşte.**

**Zorile sînt aproape, dar forţele par să-l părăsească. Nu mai răspunde la apelurile celor de pe corvetă. Steak, bunul şi iubitul său prieten, îşi scoate tunica şi pantalonii, se aruncă în apă şi vine să înoate alături, încurajîndu-l, pînă îşi va recăpăta puterile. Pe la 5 dimineaţa, se vede pămîntul în zare. Nici Columb n-a fost mai fericit de asemenea înşelătoare apariţie. Aproape de ţărm curenţii sînt vînjoşi. Ritmul nu mai e decît de 12 bătăi pe minut. Îi vor mai trebui aproape şase ore de înot pînă să pună piciorul pe plaja aridă de la Calais. Pămîntul e aspru sub tălpi, dar lui i se pare acum că nici la Brighton nu există plajă mai catifelată ca aceasta. Se aşează, cu capul în mîini, într-o meditaţie odihnitoare, ispăşitoare. Barca e trasă la mal şi din ea coboară un domn grav, îngrijorat, care-i pune mîinile subsuori şi-l ridică uşor. „Ai să răceşti". „Dumneata, tată?" „Ţi-am mai spus doar că, în meseria mea prima grijă se cuvine pacientului...".**

**Era în ziua de 25 august 1875. Căpitanul de marină Matthew Webb, fiul chirurgului din Birmingham, a fost primul om din lume care a traversat înot Canalul Mînecii. De la Dover la Calais, înotînd aproximativ 63 km, i-au fost necesare 21 ore, 44 minute, 50,8 secunde. Pentru cronometrajul exact garantează locotenentul Steak.**

**Ulterior, îmbătat de glorie, Webb s-a crezut dotat şi hărăzit să încerce cele mai îndrăzneţe şi mai neverosimile aventuri. Peste 8 ani de la performanţa care l-a făcut celebru, s-a avîntat în apele tumultuoase ale cascadei Niagara, cutezînd s-o traverseze, dar şi-a pierdut viaţa în buloanele imensului jet de apă, plătind preţul unei ambiţii admirabile, pe cît de necugetată.**

**Victor BANCIULESCU**

# ultimul şut

**Povestire de MARIUS POPESCU**

Era într-o seară de vară, pe la sfîrşitul stagiului de practică pe care-l făceam la tribunalul din oraşul C. Aproape toată practica se desfăşurase destul de monoton, dar acum, la sfîrşit, apăruse un element de senzaţie care ne captase total. Se rejudeca un proces pasionant încheiat cu cinci ani în urmă.

In seara aceea mă aflam la arhivă şi citeam volumul doi al noii anchete. Eram copleşit de cele citite.

— Destul mă, N! Hai acasă! — se adresă el calm, cu o surprinzătoare căldură chiar, fotbalistului. Acesta însă nu făcu nici o mişcare. Un moment de linişte adîncă fu sfîşiată subit de o voce guturală.

— „Mă!" — să-i spui mătăl! Mie mi te adresezi cu „domnule N"!

Întotdeauna însă nu uita să treacă pe la casierie...

Mai spectaculoasă decît evoluţia sa pe teren era „viaţa sa invizibilă". Secvenţele ei erau transmise pe bandă café-barurilor, fiecare episod picant fiind înflorit, astfel că, de obicei, ultima versiune arăta înfloriră ca o liie.

Tot oraşul ştia, de pildă, la un moment dat, că N „face cuplu" cu o năbădăioasă şi binecunoscută balerină. La aflarea ei, vestea n-a mirat prea mult.

N era ceea ce se cheamă un bărbat bine. Şocant, chiar. Brunet, înalt, aer viril, buze senzuale şi nări fremătînde de trăpaş ţinut mult în frîu, avînd uneori alura şi mişcările lenеşe ale bărbaţilor-manechin, totul dublat de un aer voit distrat, zeflemitor, N era întotdeauna reperat de femeile care caută un partener de senzaţii. Nu întîmplător, de cele mai multe ori, el era cel care accepta curtea femeilor. El era cel cucerit.

Cu balerina se întîmplase la fel. Ea îl plăcuse. Îl zărise într-o noapte la un restaurant, cineva îi făcuse cunoştinţă cu el şi de atunci îl ancorase.

Lumea, curioasă, aflase din primele zile diferite intimităţi din viaţa privată a celor două vedete. Nu erau, de altfel, prea greu de aflat. N nu era un tip discret faţă de viaţa sa sentimentală, multe „scene tari" jucîndu-le cu public. O astfel de scenă a ajuns, în numai cîteva ore, pe buzele a mii de oameni. În plin centru, N i-a luat într-o zi, în glumă, unul din pantofii papuc cu care era încălţată balerina şi a plecat fluierînd sub privirile amuzate ale trecătorilor. Balerina a sărit într-un picior după el vreo zece metri, a strigat, a plîns, apoi a chemat un taxi şi a plecat acasă desculţă, ţinînd în mînă unicul papuc rămas la ea.

A fost, probabil, una din ultimele lor întîlniri, balerina nerezistînd campaniei de birfeală stîrnită de relaţiile sale de operetă cu binecunoscutul fotbalist.

Retragerea balerinei n-a constituit pentru N nici o dramă. Atît colegilor săi de echipă, cît şi asistenţilor săi de pahar, N le-a mărturisit că balerinele sînt cu adevărat interesante numai în „Lacul lebedelor". „Lîngă tine, a declarat el — vorbe memorabile intrate rapid în circuitul amatorilor de fotbal — balerinele, cu muşchii lor de oţel, sînt mai dure decît Tache Macri!"

Finalul acestei povestiri l-am scris după o noapte albă, petrecută nu de mult în tren. O noapte în care N, coleg întîmplător de compartiment, „făcut" ca în zilele marilor victorii, a ţinut trezi patru bărbaţi şi o femeie care, deşi a stat tot timpul cu o basma la ochi, bănuiesc că n-a dormit de loc.

Din filmul acelei nopţi, prima secvenţă care mi-a captat atenţia a fost, ca s-o numesc aşa, secvenţa piciorului. După cîteva ţigări fumate pe culoar, N a intrat în compartiment, vrînd, probabil, să doarmă. Şi-a scos un pantof. În clipa aceea, mi-a căzut privirea pe fluierul piciorului lui N. Surpriza primului moment a fost înlocuită de groază. Aproape pe toată lungimea sa, fluierul piciorului era acoperit de o foiţă subţire de piele, aproape transparentă, sub care se vedea, diform, osul. Izbitor prin forma sa, cu 3—4 noduri asimetrice, osul aducea cu o bucată de creangă cioturoasă.

M-am reaşezat la loc, ca să-mi adun gîndurile şi amintirile. Apoi, am ieşit, totuşi, pe culoar.

Va să zică, asta era! Asta era explicaţia dispariţiei lui N de vreun an încoace, din coloanele cronicilor de fotbal. Avusese un accident. Pe teren? În afara lui? Ce importanţă mai avea? Pentru fotbal, omul acela trist din compartimentul de alături era, fără îndoială, definitiv terminat.

Şi ce mare talent fusese!

Am rămas pe culoar. Revedeam mental memorabilele partide pe care N le făcuse în oraşul „C" în perioada sa de glorie. Apoi, viaţa sa atît de colorată. Ea îl dusese, aşa cum duce un rîu de munte un pai, la vale. Gîndindu-mă la inconştienţa nebună cu care acest tînăr, dăruit cu toate darurile, se risipise, sentimentul crescînd de compasiune, învăluitor ca o ceaţă, a căzut, doborît brutal de primul cuvînt care mi-a venit în minte. „Păcăleală". Viaţa, păcălită un an, doi, cinci, s-a răzbunat. Crud.

Cu vreo oră înainte de staţia în care urma să cobor, N a ieşit din compartiment, trăgînd după el un geamantan mare, ros la colţuri. Şchiopăta uşor de piciorul drept. S-a dat jos din tren. O gară mică a unui tîrg ceva mai răsărit. Poate oraşelul natal. Aproape imediat, trenul s-a pus în mişcare. Pierzîndu-l o clipă din vedere, l-am reperat peste cîteva clipe pe peron. Înainta „clopin-clopan", şontic-şontic, cum spune un cîntec trist. Tocmai cînd să iasă trenul din gară, o secvenţă aparte m-a făcut să tresar. În faţa lui N a apărut ceva mic, negricios, nu mi-am dat seama ce anume. Un şut surprinzător, şi vietatea aceea mică, neagră s-a destins în aer într-un mieunat lamentabil. Era o pisică...

P.S. Orice asemănare cu situaţii reale nu este întîmplătoare...

Desen de NEAGU RADULESCU

La un moment dat, am auzit cîteva uşi trîntite şi-n pragul arhivei apăru procurorul de serviciu, care mă cunoştea.

— Ah, aici eşti? Te pasionează crimele? — mi se adresă el, zîmbind. Frumos. Credeam că în afară de fotbal nu te mai interesează nimic. Uite, dacă vrei să asişti la un intermezzo inedit din viaţa fotbaliştilor dumitale, te iau cu mine „pe teren". Acum două minute am primit un telefon de la o bodegă de dincolo de gară, unde N face ravagii. Ce zici, te interesează?

N era vedeta nr. 1, idolul fotbalistic al oraşului.

Într-un minut eram în maşină şi după aproape un sfert de ceas ne aflam în faţa bodegii. Procurorul, doi miliţieni şi cu mine.

Bodega părea gata de închidere. Oblonul de la intrare era pe jumătate tras, în sala din faţă era întuneric şi doar din săliţa din fund răzbătea o undă de lumină.

Am pătruns înăuntru. Vreo 20 de oameni stăteau în cadrul uşii care dădea spre săliţa a doua. Era linişte. O linişte nefirească faţă de numărul oamenilor aflaţi acolo, care prin cea mai simplă mişcare puteau compune un zgomot. Dar toţi tăceau. Tăceau şi priveau în săliţă. La apariţia procurorului şi a miliţienilor, grupul compact care bloca intrarea spre săliţă s-a dislocat, lăsînd privirilor noastre un culoar. O clipă nu mi-am dat seama despre ce era vorba. În săliţă era un singur om. Un tînăr care stătea cu capul culcat pe o masă. Lîngă el, 15, poate 20 de pahare. Un ospătar îi şopti procurorului că toate sînt cu coniac. Erau numai pe jumătate pline şi toate erau „buzate" cu zahăr. Am avut impresia că tînărul doarme. Dar nu, iată-l, a mişcat. A luat brusc un pahar, l-a dus la gură, a sorbit o înghiţitură şi l-a trăznit în peretele din faţa lui. Abia atunci am sesizat „poanta" scenei. Peretele din fundul săliţei, pe trei sferturi ud, arăta ca o hartă oceanografică. Sub el, un morman de cioburi.

— 213! — auzii pe cineva şoptind. Era numărul paharelor sparte. „O fi avînd un necaz mare" — interveni în surdină altă voce.

Procurorul, care pînă atunci asistase mut la „fază", fu luat de mînă de responsabilul bodegii către întrare. M-am apropiat şi eu de ei.

— Tovarăşe procuror — îi spuse acesta — n-aveţi nici o grijă. Nu s-a întîmplat nimic. N are o supărare. Noi îl înţelegem. Sparge şi el cîteva pahare. Nu-i nimic. Le plătim noi. N-avem nici o pretenţie. Pe noi nu ne deranjează. Ba dimpotrivă. N este fala oraşului nostru. Cine ştie cînd o să mai avem unul ca el? Ce dacă ne sparge cîteva pahare? Faptul că a venit să-şi verse năduful aici, este chiar o cinste pentru bodega mea.

La început, procurorul păru amuzat de tirada mierobistă a responsabilului. Două sunete surde venind din încăperea din fund îi înăspriră însă dintr-o dată privirea. Îl lăsă pe responsabil şi se duse spre săliţă. Oamenii se dădură la o parte. Procurorul mai făcu un pas şi se opri.

Că n-am păscut elefanţii împreună!

Vorbise fără să întoarcă capul. Apoi apucă pripit un pahar şi sorbi furios o înghiţitură, două, şi-l aruncă de perete.

O voce şopti: 216!

Aşa l-am cunoscut personal pe vestitul N.

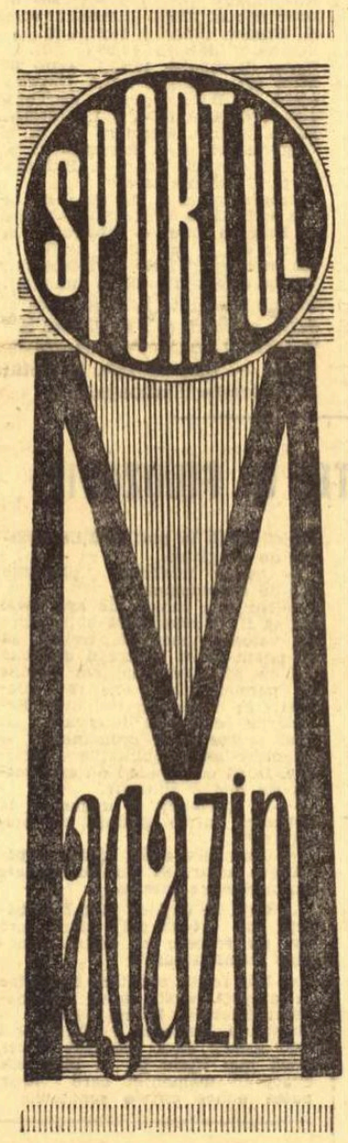


După acea întîmplare, care pentru N n-a fost marcată prin nici o măsură corectivă, notabilităţi ale oraşului, moarte după fotbal, intervenind pentru „salvarea idolului", viaţa lui a avut o curgere aproximativ lină.

În timpul meciurilor nu mai juca, de fapt, decît 20—25 de minute. Atît îl mai ţineau picioarele. În timpul ăsta făcea, de obicei, ceva cu care lua ochii la lume. Marca, din cînd în cînd, un gol, alteori dădea o bară, uneori transforma cîte un penalty.

## RECENZIE

# ISTORIA (PARŢIALĂ) A SPORTULUI ROMÂNESC

Ioan Todan, cadru didactic universitar, tînăr şi entuziast istoriograf al fenomenului sportiv din ţara noastră, şi-a luat osteneala de a întocmi o modestă carte de aur a sportului românesc, căreia i-a dat ca motto justificativ strofe din epinikiile lui Pindar: **„...un cîntec nemuritor se va adăuga la măreţia triumfului / La frumuseţea tinereţii: numele învingătorului".** În acest fel se omagiază numele celor care au adus glorie sportului românesc.

Autorul îşi dublează efortul statistic prin tentative de reconstituire cronicărească, utilizînd citate din presa vremii, ceea ce transformă volumul dintr-un instrument documentar într-o carte de lectură. Această mutaţie în centrul de greutate al lucrării este un succes personal al autorului, chiar dacă pe planul utilitar am fi preferat reversibila.

În zilele sărbătoreşti ale sfertului de veac de viaţă nouă pentru poporul nostru, rememorarea succeselor sportive — cu zdrobitoare preponderenţă tocmai în această epocă — reprezintă o porţiune nu lipsită de importanţă din tabloul integral al realizărilor ţării. Această împrejurare explică în parte caracterul festiv al lucrării.

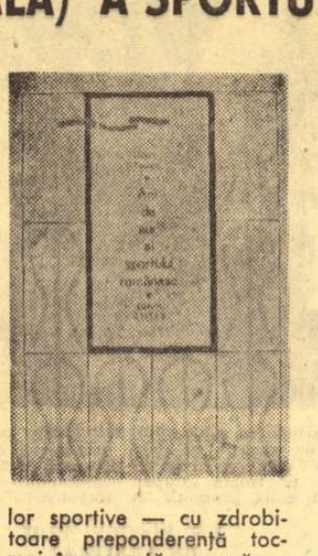

Ne sînt propuse spre reţinere momentele impozante ale sportului românesc, succesele încheiate cu medalii, titluri, recorduri. În această paradă a vedetelor arenei se regăsesc aproape toate somităţile sportive ale ţării, din 1924 pînă în zilele noastre.

Partea ilustrativă este bogată şi valoroasă. Mai puţin palmaresul, transcris nesistematizat şi grafic prost slujit. Regretabile sînt desigur şi unele omisiuni de nume, în neconcordanţă flagrantă cu rigorile cercetării istorice.

Pentru întregirea unei cărţi cu valoare perenă, am fi preferat să găsim tabele sinoptice de medaliaţi pe sporturi, într-o ordine prestabilită, precum şi scurte biografii ale tuturor purtătorilor de titluri sau medalii. Numai astfel putea fi ajutată substanţial săraca noastră memorie scurtă. Şi ştim bine cîtă nevoie are sportul românesc — ignorat în trecut — de un aide-mémoire!

Dar volumul lui Ioan Todan, intitulat (nearticulat şi cu modestie): „Ani de aur ai sportului românesc", nu emite pretenţii exagerate, fiind doar bruionul unei opere conştiincioase, necesară în bibliografia noastră.

**(Vib)**

## Cugetări... parcă anume pentru fotbal

** *Ingrozitor e omul care nu are nimic de pierdut.*
(GOETHE)

Poate de aceea joacă slab adeseori echipele de la mijlocul clasamentului.

** *Nu eşti bun de nimic, dacă nu eşti bun decît pentru tine.* (VOLTAIRE)

Parcă, parcă aduce cu jocul individual!

** *E mai uşor a vorbi despre zei decît despre oameni.*
(PLATON)

...der mai cu seamă despre fotbalişti!

** *Cunosc mulţi oameni care de departe par ceva, iar de aproape, nimic.*
(LA FONTAINE)

Nu e aşa că se potriveşte grozav unor fotbalişti?

** *Omul nu e ceea ce ascunde el, e ceea ce înfăptuieşte.*
(ANDRÉ MALRAUX)

Iar noi spunem prea des: „bieţii băieţi, nu au jucat la adevărata lor valoare!"

** *Mulţi multe ştiu şi numai pe sine nu se ştiu*
(SAINT-BERNARD)

„Terenul a fost prost, arbitrul de linie a semnalizat un ofsaid imaginar, cel de centru a dictat un 11 metri gratuit, noi însă am jucat foarte bine".

** *Caută la alţii virtuţile, iar la tine viciile.*
(B. FRANKLIN)

În acest spirit ar fi bine să se facă analiza fiecărui meci de fotbal!

# TURUL AERIAN EUROPEAN

**SIBIU, 6** (prin telefon de la trimisul nostru). **Sîmbătă, piloţii sportivi — competitori în Turul aerian european — au aterizat, cu suplele lor avioane, pe aeroportul Turnişor din localitate. Cele 62 de aparate, aflate în acest interesant concurs aviatic, purtau aşii pilotajului sportiv din Anglia, Austria, Elveţia, Iugoslavia, Peru, R.F. a Germaniei, S.U.A. şi România.**

**După semi-etapa Constanţa — Bucureşti, echipajele au decolat sîmbătă de pe aeroportul Clineeni, venind la Sibiu prin frumoasa vale a Oltului. Pe această rută urma să se desfăşoare proba de regularitate a concursului. Ţinînd seama de condiţiile meteorologice nefavorabile zborului de performanţă cu aparate de tip sport, comisia internaţională de arbitraj a Turului a decis — încă din start — anularea probei. Aceasta s-a făcut în urma unei „sonde" trimise pe traseu (un echipaj care nu participa în concurs), care — ajunsă la Sibiu — a comunicat arbitrului şef al caravanei: „Timp impropriu zborului cu motor!" Astfel, aviatorii s-au deplasat în monom la Sibiu, aterizînd — după o cursă de... relaxare — pe aeroportul din localitate. Mîine dimineaţă (n.r. astăzi), dacă timpul va permite, participanţii la cel de-al 6-lea Tur aerian european vor decola de pe „Turnişor", îndreptîndu-se spre Arad, unde vor face o scurtă escală pentru alimentarea aparatelor. De aici, sportivii se vor îndrepta către Zagreb — punctul final al competiţiei. În clasamentul general al Turului, la care participă peste 150 de aviatori, conduc piloţii Wagner, Kropp şi Barnsteiner (R.F. a Germaniei). Sportivii noştri se află pe poziţiile 22 (Ştefan Calotă — Gheorghe Zavate) şi 23 (Constantin Manolache — Constantin Goşman).**

**Vasile IOFAN**

# PĂREREA DUMNEAVOASTRĂ DESPRE SISTEMUL YOGA?

## YOGA? DA, ÎNSĂ CU REZERVE

Nu putem începe, inventa sau descoperi noi totul. E firesc ca fiecare generaţie, din indiferent ce petec al globului, să-şi aducă contribuţia la „sumumul" de cunoştinţe pe care omenirea le posedă la un moment dat.

Roata, descoperită cu cîteva milenii înaintea erei noastre, legile fizice sau teoremele matematice statornicite de vechii greci, busola ale cărei origini se pare că trebuie căutate în Arabia — sînt cuceriri ale minţii omeneşti — care îşi păstrează şi azi valabilitatea.

Vechii indieni — au creat o civilizaţie înfloritoare cu mult înainte ca zorii erei noastre să răsară în Europa.

Yoga are o vechime de milenii, ca însăşi civilizaţia hindusă. În înţelegerea sistemului Yoga, trebuie să pornim de la premisa că el nu e un sistem de exerciţii fizice sau de educaţie fizică, cum sînt cele ale lui Amoros, Jahn sau Ling. Dacă l-am considera aşa, ar fi o limitare şi deci o greşeală. El trebuie înţeles ca un sistem filosofic, ca o formă de comportament şi de viaţă.

Sistemul Yoga, este în complexitatea lui un mod de a privi existenţa, viaţa, fenomenele naturii. Lui îi sînt intrinseci, atît gîndirea filosofică, atitudinea faţă de viaţă şi de moarte, cît şi felul în care organismul uman îşi poate găsi perfecţiunea fizică ca o cale spre cea psihică.

Exerciţiile fizice ale Yogilor sînt doar o parte intimă a sistemului şi au prea puţină valoare în afara celorlalte precepte de viaţă recomandate acestora.

În principal, exerciţiile sînt de respiraţie, urmărind un schimb maxim de aer între organism şi mediu.

Prin exerciţiile Yoga se mai urmăreşte şi obţinerea unui perfect control asupra membrelor şi segmentelor corpului — o dominare a biologicului din partea psihicului.

Yoga urmăreşte — cunoaşterea de sine — înţelegerea eului — ca entitate spirituală şi în acelaşi timp a învelişului său material, exterior: corpul uman.

De aceea regulile Yoga — cuprind o gamă întreagă de prescripţii de comportament, de alimentaţie, de odihnă, de somn, de îmbrăcăminte.

Datorită faptului că aspectul fizic al exerciţiilor Yoga — poate fi aplicat fără a fi nevoie de mult spaţiu şi de timp deosebit, multe personalităţi din cele mai vaste domenii, au afirmat că execută Yoga. Mai mult ca sigur însă, că aceste exerciţii nu au fost cu adevărat Yoga — ci doar un palid ecou al unor eventuale exerciţii din ciclul Yoga.

Nu putem contesta sistemului Yoga unele calităţi — cu atît mai mult cu cît acestea sînt tot mai necesare omului modern. Acesta, în virtejul exorbitant al preocupărilor zilnice, în goana neîntreruptă după menţinerea ritmului civilizaţiei contemporane, pierde tot mai mult controlul asupra propriei sale persoane.

Or Yoga, recomandă tocmai cunoaşterea perfectă a acesteia, deconectarea, relaxarea, meditaţia, cufundarea în gîndire, abstractizarea, detaşarea de mărunţele sau uriaşele probleme de viaţă.

Yoga recomandă, de asemenea, moderaţia în toate, unul din esenţele învăţăturii ei fiind obţinerea echilibrului fizic, moral, intelectual.

„Yoga vindecă toate suferinţele celui ce este moderat în hrănire, distracţii, activitate, somn şi stare de veghe", spun prescripţiile ei.

De asemenea, întoarcerea la natură, imitarea naturii este unul din principiile de bază ale acestui sistem.

Fără îndoială, multe din aspectele „doctrinii" de care vorbim sînt valabile, şi au sau ar putea avea aplicativitate. Ceea ce nu accept însă în fondul acestei învăţături, este propagarea indiferenţei, a neinteresului, a închiderii în turnul de fildeş a propriei persoane. Acea pace egoistă — în care să domnească un dezinteres total pentru tot ceea ce se întîmplă în afară şi unde dorinţele, aspiraţiile, năzuinţele să fie stinse, mi se par totuşi incompatibile cu secolul în care trăim.

Sînt numai cîteva aspecte — pe care le ridică — redescoperirea acestui sistem vechi de milenii. Şi dacă vrem să cunoaştem un lucru — e necesar — să-i cunoaştem şi părţile bune, cum şi cele rele.

**Dorin ALMAŞAN**

## NU CRED ÎN YOGA!...

Nu, nu cred în Yoga!...

Poate e nedrept şi ruşinos, pentru un fost asistent de metodică şi de istoria educaţiei fizice, să facă această afirmaţie, dar aşa gîndesc şi aşa simt. Yoga nu poate aparţine Europei.

Nu-i contest chiar principiile ştiinţifice. Acum douăzeci de ani, colegul nostru de Institut, dr. Clement Baciu, demonstra valoarea gimnasticii respiratorii Yoga, pentru longevitate.

Ştiu că la Grenoble, schiorii francezi au fost superiori austriecilor şi americanilor, prin relaxarea nervoasă, datorită metodei Yoga. Deşi sînt poate mai controversate, cred chiar în sugestie, hipnotism şi antrenament autogen. Recunosc şi acupuncturii valoarea ei real aplicativă.

Şi-atunci, de ce nu Yoga?

Pentru că ceea ce se educă în sute şi mii de ani, nu se poate împrumuta în cîţiva ani, sau în cîteva luni.

Îmi dau seama, desigur, că Yoga este o foarte bună metodă de concentrare şi relaxare nervoasă. Dar, oare pentru indieni, numai atît e Yoga?

În explicarea filosofiei Yoga, Dr. Riga argumentează competent în ce constă superioritatea acestei metode. Dar totodată şi cerinţele care trebuie respectate.

Mi-e teamă, grozav de teamă, că noi am tăcut din Yoga o modă; ca şi cu izometria, pe care puţini au înţeles-o şi mai puţin au aplicat-o. La fel poate ca şi cu antrenamentul autogen.

De fapt, aceasta este soarta lucrurilor care vin de departe; ajung tîrziu, trunchiat înţelese, cu prejudecăţi, experimentate şi contestate, dacă în timp record nu au dat rezultate.

Sîntem un popor şi un secol, care nu ştim, nu vrem să aşteptăm. E bine. Dar e şi rău; căci sînt şi lucruri care cer migală, concentrare profundă, contopire totală cu ceea ce gîndeşti şi vrei să faci.

Noi prin Yoga înţelegem, greşit adeseori, numai stăpînirea anumitor grupe musculare, coordonarea lor parţială. Ar fi prea puţin şi nesemnificativ.

Yoga presupune o educaţie de generaţii. Iată, sînt dispus parţial să cred, că în două-trei generaţii, de timpuriu şi devotat educate în acest spirit, acest transfer milenar de filosofie s-ar putea face, oarecum trecînd peste timp.

Dar în două săptămîni, şase luni sau un an, nu cred. Omul modern este prea puţin stăpîn pe sine, ca să poată înfrunta şi birui reflexele din jurul său, care-l stăpînesc şi-l obsedează.

În judo, cred. Şi în carate. Şi, repet, în sugestie. Mai bine zis în autosugestie. Noi latinii, şi nu e legendă, avem alt spirit, alt fel de a vedea şi înţelege lucrurile. Ne lipseşte concentrarea profundă, desprinderea de tot ce este stingheritor şi emoţional în jurul nostru.

M-am bucurat mult, cînd la Cluj dr. neurolog Bihea a experimentat la jucătorii de fotbal de la „U" antrenamentul autogen, cu aplicaţii de Yoga. Dar n-am crezut. Şi nu cred nici acum, cînd Bungău poate marca goluri de la 35 m.

Deşi am fost întotdeauna un adept al metodelor moderne de antrenament, al îndrăznelilor şi originalităţii, refuz să cred în Yoga. E adevărat n-am experimentat Yoga, dar ca sportiv de performanţă, fiind foarte emotiv, iar de cînd scriu, studiez şi conferenţiez, încerc acelaşi lucru: relaxarea nervoasă prin orice metode.

Aş putea spune că schiul pentru mine şi pentru încă mulţi alţii, este Yoga. Şi muzica simfonică. Şi, aşa ca pentru Sadoveanu, munţii, stincile şi apele. Să nu uităm nici spaţiul mioritic al naturii noastre româneşti.

Dar toate acestea nu sînt Yoga, sînt altceva şi altfel trebuie privite şi înţelese.

În concluzie, nu cred în Yoga! Chiar dacă vă dezamăgesc, chiar dacă nu vădesc curaj şi înţelegere.

Aceasta nu înseamnă că nu-i las pe alţii să creadă. Numai că m-ar bucura mult să ne explice de ce. Şi să aducă şi argumentul unor experienţe reuşite.

Aşadar, aştept.

**Virgil LUDU**

Trimisul nostru special la Klagenfurt, EMANUEL FANTANEANU, transmite:

# REPREZENTANTELE ROMÂNIEI CALIFICATE IN LUPTA PENTRU MEDALII

## SPORTIVELE NOASTRE ÎN FINALĂ LA TOATE PROBELE EUROPENELOR DE CANOTAJ • AU ÎNCEPUT LUCRĂRILE CONGRESULUI F.I.S.A.

KLAGENFURT, 6 (prin telefon). Ziua a doua a campionatelor europene de canotaj feminin, ce se desfășoară pe apele lacului Wörther See, a fost ziua recalificărilor. Emoțiile delegației române erau evidente, deoarece de forma sportivă din această zi depindea calificarea în finală a încă trei echipaje. La simplu, după ce din prima serie se califică reprezentanta Austriei, Renate Sika, și cea a R.F. a Germaniei, Bärbel Kornhass, asistăm la cursa sportivei noastre, Elisabeta Lazăr. După ce a condus aproape în permanență, ea cedează spre final, permițînd Anitei Kuhlke (R.D. Germană) s-o depășească cu numai un vîrf de barcă. Totuși, Elisabeta Lazăr capătă — conform regulamentului — dreptul de a participa în finală. Este un frumos succes, dacă ținem seama că din 1965, la această probă, nu am mai avut finalistă. Remarcăm, de asemenea, că toate concurentele calificate în finală au înregistrat timpi sub patru minute. Iată rezultatele: seria I: Austria 3:58,29, R.F. a Germaniei 3:58,84, Anglia 4:03,03, S.U.A. 4:21,0; seria a II-a: R.D. Germană 3:58,41, România 3:59,32, Ungaria 4:03,75, Iugoslavia 4:06,04, Belgia 4:08,58.

La 4+1 vîsle, sportivele noastre, Ioana Tudoran, Mitana Botez, Ana Bardaș, Ileana Nemeth și Ștefania Borisov, campioane europene anul trecut, au mers mai bine ca ieri, au avut, pe întreg parcursul, un ritm bun, reușind să se impună clar în fața adversarelor. Ele au terminat pe primul loc în seria I a recalificărilor cu 3:29,08. La această probă s-au mai calificat în finală R.D. Germană, U.R.S.S., Cehoslovacia, Bulgaria și Ungaria. S-au înregistrat următorii timpi: seria I: România 3:29,08, Cehoslovacia 3:31,82, R.F. a Germaniei 3:33,92, Austria 3:51,48; seria a II-a: R.D. Germană 3:58,41, România 3:59,32, Ungaria 4:03,75, Iugoslavia 4:06,04, Belgia 4:08,58.

La ora 10,10 a început cea de a treia probă a zilei, dublul, și, din nou, emoțiile, pentru că Maria Hublea și Garoafa Cantemir încercau, alături de canotoarele din Bulgaria, Danemarca și Austria, calificarea în finală. Și au reușit-o, terminînd pe locul al doilea, după echipajul bulgar. S-au realizat următorii timpi: seria I: Bulgaria 3:44,97, România 3:46,42, Danemarca 3:50,40, Austria 4:01,13; seria a II-a: Cehoslovacia 3:43,71, Olanda 3:46,83, Franța 3:51,84, Iugoslavia 3:52,05.

Ultima probă a recalificărilor, de emoțiile căreia noi am scăpat din prima zi, a fost 8+1. Înainte de a consemna rezultatele de pe buletinele de concurs trebuie să spunem că victoria de vineri a fetelor noastre a fost pe larg comentată în cronicile ziarelor „Kärtner Tageszeitung" „Wolkszeitung" și „Kleine Zeitung", care au prezentat-o ca „dramatică". Fotografiile ce însoțesc reportajele ilustrează pregnant dramatismul cursei, în urma căreia victoria a revenit reprezentantelor noastre. Și acum, iată rezultatele recalificărilor de la 8+1: R.D. Germană 3:20,19. Olanda 3:21,57, Ungaria 3:23,99, Cehoslovacia 3:29,28, S.U.A. 3:38,07. Primele patru clasate s-au calificat în finală. Așadar mîine (n.r. azi), vor avea loc întrecerile finale în cadrul cărora, la toate probele, reprezentantele noastre sînt angajate în lupta directă pentru medalii.

Paralel cu întrecerile canotoarelor, la Konzerthaus din Klagenfurt, au început lucrările Congresului F.I.S.A., cu participarea delegaților din 24 de țări. În prima zi, după ce președintele F.I.S.A., Thomas Keller, a rostit cuvîntul de deschidere, a fost prezentat raportul prezidențial care a subliniat, în principal, buna organizare a întrecerilor din cadrul Jocurilor Olimpice din Mexic, și raportul financiar.

În timpul dezbaterilor ce au urmat, în special, pe marginea statutului, Consiliul de administrație F.I.S.A., în urma analizării structurii F.I.S.A., a făcut propunerea de a se modifica comisia tehnică și de a se constitui 5 subcomisii (organizarea de regate, canotaj feminin și juniori, activitate de performanță, turism, presă, radio și televiziune).

A fost, de asemenea, stabilit locul de desfășurare a Campionatelor mondiale din 1970. Ele vor avea loc în Canada, la St. Katerines. Tot în aceeași perioadă se vor desfășura și lucrările Congresului. O propunere care a reținut atenția a fost aceea prezentată de președintele F.I.S.A., Thomas Keller. Domnia sa a propus ca anual să se desfășoare campionate mondiale, deoarece la campionatele europene nu participă numai sportivi din Europa, ci și din S.U.A., Argentina, Brazilia.

Lucrările Congresului continuă.

# sportul în lume

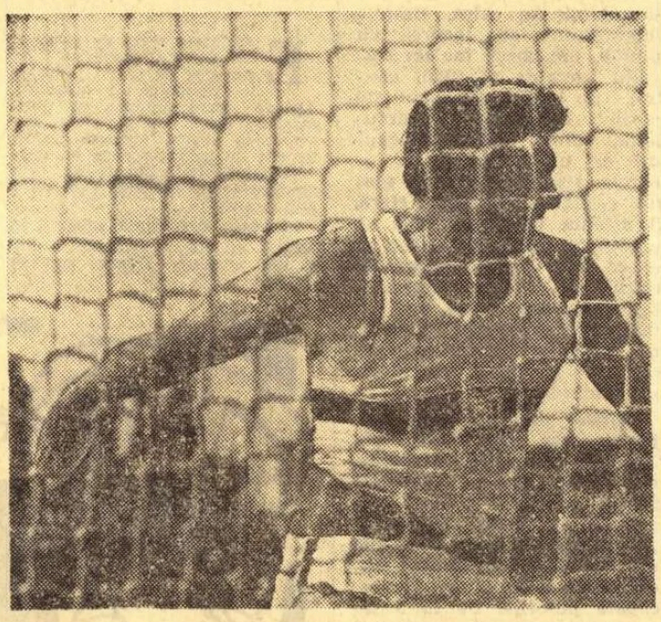

*LOTHAR MILDE (în fotografie), medaliat cu argint la J.O. din 1968, a stabilit, nu de mult, un nou record al R. D. Germane la aruncarea discului cu 63,60 m (o ameliorare de 28 cm). Deși în vîrstă de 33 de ani, discobolul de la Chemie Halle va avea un cuvînt foarte greu de spus la Campionatele europene de atletism de la Atena, unde, fără îndoială, duelul său cu recordmanul Cehoslovaciei, Danek, va fi pasionant*

BALCANIADA DE BASCHET

## ROMÂNIA A ÎNVINS BULGARIA ȘI S-A CLASAT PE LOCUL 3

### Iugoslavia — pentru a noua oară campioană

SALONIC, 6 (prin telefon). În ultima zi a celei de a XI-a ediții a campionatului balcanic de baschet, echipa României a cucerit victoria în partida cu selecționata Bulgariei cu scorul de 75—63 (33—28). Prin acest succes, remarcabil dacă ținem seama de valoarea formației învinse, baschetbaliștii români au totalizat același număr de puncte cu cei din Grecia și Bulgaria și s-au clasat, datorită coșaverajului, pe locul trei. Medaliile de aur au revenit, pentru a noua oară consecutiv, sportivilor iugoslavi care au terminat întrecerea fără a cunoaște înfrîngerea. Iată, de altfel, clasamentul final al Balcaniadei: 1. Iugoslavia 8 p, 2. Grecia 6 p, 3. România 6 p, 4. Bulgaria 6 p, 5. Turcia 4 p.

Referitor la meciul România — Bulgaria, trebuie spus că el s-a desfășurat la cea mai înaltă tensiune. În prima repriză, scorul a fost strîns, dar în cea de a doua, jucînd cu multă dezinvoltură, reprezentativa României s-a detașat treptat, ajungînd ca în minutul 33 să aibă un avans de 21 de puncte. Eforturile depuse, în special de Novac, Jekely, Czmor, Diaconescu, Dimancea și Nosievici, care au fost cei mai buni, s-au resimțit spre sfîrșitul întrecerii cînd Bulgaria, introducînd jucători odihniți, a reușit să reducă din handicap. Victoria echipei române nu a stat, însă, în nici un moment în cumpănă, iar rezultatul consfințește valoarea ridicată a jocului practicat și combativitatea exemplară a celor ce au evoluat. Au înscris Albu 4, Nosievici 5, Diaconescu 6, Jekely 22, Czmor 10, Dimancea 5, Novac 19, Tarău 4 pentru România, respectiv Branzov 2, Dutkinov 11, Peitcev 6, Dimitrov 14, Dimov 6, Kristov 5, Gologanov 3, Golomeev 2, Rusinov 4, Takev 6, Barzakov 4. Au condus arbitrii Petrovici (Iugoslavia) și Alifraghis (Grecia).

În celălalt meci, Iugoslavia a învins Grecia, după o dispută dîrză în care avantajul înălțimii a fost determinat în ultimele minute. Scor: 72—70 (34—33). Au arbitrat Cameo (Italia) și Cziffra (Ungaria).

**prof. Dragoș HADIRCA**
**conducătorul lotului**

## FOREST HILLS: LAVER ȘI ASHE, PRIMII SEMIFINALIȘTI

NEW YORK, 6. — După întreruperile cauzate de ploaie, campionatele internaționale de tenis ale S.U.A. au fost parțial reluate. S-au putut desfășura întîlnirile restante, precum și primele două sferturi de finală la simplu masculin. În centrul atenției s-a situat partida dintre cei doi mari ași australieni, Rod Laver — favoritul nr. 1 al concursului — și Roy Emerson. După patru seturi de luptă, cu prelungiri, învingător a rămas Laver, care ia o opțiune serioasă asupra trofeului. Scor: 4—6, 8—6, 13—11, 6—4.

Dar performerul zilei este, probabil, americanul de culoare Arthur Ashe, care se anunță în mare formă pentru apropiata finală a „Cupei Davis". Campionul de anul trecut al Forest Hills-ului elimină în trei seturi pe faimosul Ken Rosewall, depășit adesea de loviturile puternice ale americanului: 8—6, 6—3, 6—4.

Se cunoaște, acum, și ultimul dintre cei 8 fruntași ai turneului, în persoana lui Tony Roche, care l-a învins, destul de greu, pe „bătrînul" Pancho Gonzales, răpus de oboseală în ultimul set: 6—3, 10—12, 7—5, 6—0...

S-au disputat și semifinalele feminine. Deținătoarea titlului, Virginia Wade, a trebuit să cedeze în fața puternicei australience Margaret Smith Court (7—5, 6—0), în timp ce Rosemary Casals pierde la Nancy Richey (7—5, 6—3).

## UN EXCEPȚIONAL RECORD MONDIAL PE 100 mg FEMEI

### KARIN BALZER — 12,9 !

BERLIN, 6 (Agerpres). — Confirmînd forma excelentă în care se află, în preajma campionatelor europene, cunoscuta atletă din R.D. Germană, Karin Balzer, și-a ameliorat recordul mondial pe 100 m garduri cu o zecime, parcurgînd distanța în 12,9! În cadrul aceluiași concurs, desfășurat la Berlin, au fost stabilite și patru noi recorduri ale R.D. Germane: aruncarea ciocanului — Reinhard Theimer 72,90 m; 400 m plat femei — Hannelore Middecke 53,4; ștafeta 4 × 100 m femei — selecționata R.D. Germane 44,5; ștafeta 4x400 m femei — selecționata R.D. Germane 3:37,2. Un rezultat valoros a obținut Wolfgang Nordwig, cîștigător al probei de săritură cu prăjina: 5,30 m.

# ÎNTRECERILE DINAMOVIADEI LA ÎNOT ȘI POLO

(Urmare din pag. 1)

(2—0, 2—1, 3—2, 2—2). Iată și clasamentul înaintea ultimelor meciuri:

| | | | | | | |
|---|---|---|---|---|---|---|
| 1. Dynamo (R.D.G.) | 4 | 4 | 0 | 0 | 29—12 | 8 |
| 2. Din. (U.R.S.S.) | 4 | 2 | 1 | 1 | 22—15 | 5 |
| 3. Dozsa (Ung.) | 3 | 2 | 0 | 1 | 14—10 | 4 |
| 4. Dinamo Buc. | 3 | 1 | 1 | 1 | 15—13 | 3 |
| 5. R. Hvezda (Cehoslovacia) | 4 | 1 | 0 | 3 | 10—25 | 2 |
| 6. Gwardia (Polonia) | 4 | 0 | 0 | 4 | 16—31 | 0 |

REZULTATE TEHNICE: **400 m liber (b)**: S. BELIZ — GEIMAN (U.R.S.S.) 4:17,8, M. Borloy (Ung.) 4:23,8, L. Unger (R.D.G.) 4:26,1, K. Mann (R.D.G.) 4:33,0; **200 m delfin (f)**: R. KOTHER (R.D.G.) 2:38,5, E. Stolte (R.D.G.) 2:40,3, J. Slavceva (Bulg.) 2:42,1 — record, Z. Toth (Ung.) 2:45,4, V. Faitlova (Cehoslov.) 2:45,4, ...7. N. Ștefănescu (România) 2:49,2; **100 m delfin (b)**: E. SPIRIDONOV (U.R.S.S.) 59,2, V. Greciko (U.R.S.S.) 61,3, G. Shock (R.D.G.) 62,5, J. Pröhl (R.D.G.) 62,8, C. Ali (Ung.) 62,9; **200 m bras (f)**: L. RUSANOVA (U.R.S.S.) 2:51,5, C. Solsky (R.D.G.) 2:53,0, G. Korsunova (U.R.S.S.) 2:55,7, S. Markova (Cehoslov.) 2:58,8, E. Prutz (Ung.) 2:59,3; **200 m mixt (b)**: G. DAVIDOV (U.R.S.S.) 2:20,4, A. Ioachimidi (U.R.S.S.) 2:23,5, R. Hradetzki (R.D.G.) 2:23,7, G. Kostolanczy (Ung.) 2:24,5; **800 m liber (f)**: A. EIFE (R.D.G.) 10:00,8, R. Breuer (R.D.G.) 10:01,0, E. Lilientha (U.R.S.S.) 10:25,7, ...8. L. Radu (România) 10:48,8; **4x100 m mixt (b)**: U.R.S.S. 4:11,0, Ungaria 4:18,0, R.D.G. 4:20,9, România 4:28,6; CLASAMENT: 1. U.R.S.S. 218 p, 2. R.D. Germană 148 p, 3. Ungaria 105 p, 4. România 38 p, 5. Cehoslovacia 32 p, 6. Bulgaria 18 p, 7. Polonia 11 p.

Programul zilei de azi: **de la ora 9**: Dinamo (U.R.S.S.) — Dozsa și Dinamo Buc. — Gwardia la polo; **de la ora 11,45**: serii la 400 m liber (f), 200 m delfin (b), 100 m delfin (f), 200 m bras (b), 200 m mixt (f), 1 500 m liber și 4x100 m mixt (f); **de la ora 16**: Dynamo (R.D.G.) — R. Hvezda și Dozsa — Dinamo Buc. la polo; **de la ora 19**: finalele la înot.

## CINE ESTE MATYAS BORLOY?

A învățat să înoate de la 8 ani cu tatăl său, Janos, un renumit gimnast al Ungariei în urmă cu 35 de ani, iar la 10 ani cucerea primul său titlu de campion la copii. A fost repede remarcat de specialiști și promovat în grupa speranțelor de la Dozsa Budapesta, unde se pregătește de cinci ani cu Jenő Bako.

Primul său succes — în 1967, la „europenele" de juniori, unde a cîștigat proba de 400 m liber în 4:28,0. A fost momentul lansării pe orbita marilor performeri ai continentului. Matyas a adăugat deosebitului său talent o muncă titanică, ajungînd într-un timp foarte scurt la performanțe de înaltă valoare (2:14,0 — 200 m spate, 4:15,0 — 400 m liber și 4:52,8 — 400 m mixt). Numai în acest sezon, de pildă, el a parcurs în piscina din insula Margareta aproximativ 1 000 de kilometri, înotînd la majoritatea antrenamentelor din perioada pregătitoare, zilnic, cîte 8—10 000 de metri.

Care este proba sa favorită? La această întrebare recordmanul Ungariei a ezitat. Îi plac, în egală măsură, o cursă de 400 m craul, cît și una de 200 m spate. Dar nu este exclus ca la campionatele europene din anul viitor să-și încerce șansele la 400 m mixt. La 17 ani (îi va împlini în ziua de 26 septembrie), Borloy poate fi oricum considerat printre marii favoriți ai întrecerilor de la Barcelona.

## ÎNOTUL NU ESTE O FILOZOFIE

Dacă vrei să ajungi un mare înotător — este de părere proaspăta campioană de junioare a Europei, EVELYNE STOBTE, trebuie să sacrifici multe lucruri, și să știi să-ți organizezi perfect orele necesare studiului, precum și pe cele afectate antrenamentului.

— Există un secret în marele salt realizat în acest an de sportivii din R. D. Germană?

— Totul mi se pare normal. Am învățat mult de la americani și antrenorii noștri au știut să aplice cele reținute cu maximum de eficiență la posibilitățile noastre de pregătire.

— Urmați întocmai planurile lor de antrenament?

— Nu este nevoie de așa ceva. Ca să înoți repede, să obții timpi de valoare mondială, trebuie să ai talent și să muncești de două ori pe atît. Personal am ajuns să parcurg zilnic cîte 10 kilometri în maximum trei ore! Repetările le fac la intervale cît mai scurte și la cronometre apropiate de posibilitățile maxime. După cum vedeți nu este vorba de nici o filozofie.

— Vă permiteți și momente de relaxare într-o ședință de pregătire?

— Cine face acest lucru se păcălește amar. Și nimeni nu are un asemenea interes.

— Cum se explică faptul că băieții (de 14—15 ani) din țară dv. nu reușesc să obțină rezultate asemănătoare?

— Noi fetele rezistăm mai bine la această vîrstă unui antrenament intensiv. Băieții — este o chestiune biologică — îl suportă mai greu; dacă încearcă totuși, riscă mai tîrziu să se plafoneze exact în momentul care le-ar putea aduce cifrele scontate.

# CONCURSUL INTERNAȚIONAL DE LUPTE

(Urmare din pag. 1)

prin tuș pe grecul D. Kolitopulos, iar Zaprenov a dispus detașat la puncte de D. Vukov (Iugoslavia). La cat. 62 kg. **I. Alionescu** l-a întrecut la puncte pe N. Kovaras (Grecia), urmînd să susțină partida decisivă cu bulgarul P. Lazov care, aseară, la depășit la puncte pe unul dintre favoriți, Ilie Popa. Tot la această categorie s-a înregistrat și o surpriză. Proaspătul campion balcanic, C. Vîrtosu, a fost învins la puncte și eliminat din competiție de către iugoslavul S. Koletic! Dintre concurenții de la cat. 68 kg. cea mai mare șansă de a cuceri primul loc o are campionul mondial **Simion Popescu**, neînvins pînă în partida finală. Doi luptători cehoslovaci **M. Janota** și **A. Behm**, au dominat întrecerile de la cat. 74 kg., anunțîndu-se pretendenți la medalia de aur. Janota l-a depășit la puncte pe fostul campion balcanic, M. Vlad, care aspira și el la un loc pe podium, iar Behm a obținut victoria, tot la puncte în fața lui M. Hegedüș (Ungaria). Pînă la partida cu G. Nikolov (Bulgaria), **C. Penciu** avea prima șansă la cat. 82 kg. În acest meci, însă, după ce a condus la puncte, Penciu a fost egalat și apoi depășit în urma primirii unui avertisment. **Nicolae Neguț**, principalul favorit al categoriei 90 kg, cu toate că nu a pierdut nici una dintre partidele susținute și-a micșorat considerabil posibilitățile de a cuceri primul loc, terminînd la egalitate cu J. Prenosil (Cehoslovacia) și cu J. Percsi (Ungaria). Cea mai bună poziție o au D. Nasivic (Iugoslavia), care l-a întrecut la puncte pe A. Bucov (România), și J. Prenosil, învingător tot la puncte asupra lui Al. Frujină (România). La ultimele două categorii medaliile de aur nu pot scăpa reprezentanților noștri, Gh. Popovici și N. Martinescu sau N. Pavel.

**LIBERE**

Mai spectaculos, datorită acțiunilor executate cu prize multiple, acest stil atrage îndeosebi atenția spectatorilor. În cele două reuniuni am văzut evoluînd cîțiva concurenți cu o foarte bună pregătire, care au furnizat meciuri de clasă internațională. Ne referim îndeosebi la **Traindafilidis** (Grecia), **Rusznyak** (Ungaria), **Ristov** (Iugoslavia) și românii **Cernău, Coman, Ambruș, Dumitru** și **Iorga**. Și antrenorii urmăresc cu multă atenție evoluțiile elevilor lor întrucît la 19 septembrie începe la Sofia cea mai importantă confruntare continentală, C.E. de lupte libere. Pentru antrenorul reprezentativei noastre, **I. Crișnic**, competiția din sala Dinamo constituie definitivarea echipei care va pleca la „europene". Care vor fi luptătorii români selecționați în echipa pentru Sofia? Răspunsul la această întrebare îl vom primi la finalele de astăzi.

Dintre meciurile concurenților noștri (tururile II și III) ne-au plăcut în mod deosebit, cele susținute de **Fl. Moț** (cat. 57 kg) — b.p. Wolfgang (R.D.G.), **L. Ambruș** (cat. 74 kg) — b.p. Petzak (R.D.G.).

**Rezultatele de aseară:**

**Cat. 48 kg** — Mobius (R.D.G.) b. p. I. Vanghelici (România), Traindafilidis (Grecia) b. p. Mincev (Bulgaria), **cat. 52 kg** — Domovski (Iugoslavia) egal Bognani (Italia), **cat. 57 kg** — N. Dumitru (R) b.p. Zafiropoulos (G), Fl. Moț (R) b. p. Donat (R.D.G.), **62 kg** — C. Lupu (R) b. p. Limatainen (Finlanda), Rusznyak (Ungaria) b. p. L. Birt (R), P. Coman (R) b. tuș C. Moldovan (R), **cat. 68 kg** — Redjebov (B) b. tuș V. Boltaș, (R), P. Poalelungi (R) egal Seferi (I) decizie discutabilă întrucît Poalelungi a primit nejustificat un avertisment, V. Albu (R) b. p. Engel (Cehoslovacia), **74 kg** — T. Pancă (R) b. tuș Hegi (Elveția), Stolev (I) b. p. I. Bogdan (R), Rossi (It.) b. p. Spandakis (G), L. Ambruș (R) b. tuș I. Dumitru (R), **cat. 82 kg** — Tefik (I) egal V. Mihăilă (R), V. Tigănaș (R) egal Patoleta (Polonia), L. Rădoi (R) b. tuș Cajthaml (C), **cat. 100 kg** — A. Maindt (R) b. p. F. Panait (R), Bachmann (R.D.G.) b. tuș L. Simon (R).

**Toma RABȘAN**
**Costin CHIRIAC**

# STEAGUL ROȘU A REZISTAT DOAR 79 DE MINUTE

(Urmare din pag. 1)

mente dificile lui Dan, creîndu-și ocazii bune de gol.

Și parcă în completarea necazurilor unei echipe care joacă bine, domină în unele perioade copios și nu înscrie, exasperîndu-și suporterii, bucureștenii au deschis scorul dintr-o fază confuză (la o intenție a apărătorilor brașoveni—nesincronizată — de a-și lăsa adversarul în ofsaid). A fost, firește, un gol meritat, dar care reprezenta prea puțin, din eforturile sau din frumusețea fazelor create de feroviari. Dar... așa-i fotbalul. Are curiozitățile lui, care ne fac să-l iubim sau să-l detestăm!

Partida a fost mai echilibrată în prima repriză, oferind satisfacții de ordin spectacular. Pe fondul unei ușoare dominări a Rapidului — punctată de țîșnirile celor doi atacanți centrali bucureșteni — și consecință a unei evidente superiorități tehnice a feroviarilor, Steagul roșu a atacat cîteodată periculos sau a încercat (și a reușit în bună parte) să temporizeze jocul la mijlocul terenului, scoțîndu-și adversarul din „mînă".

În repriza secundă, după un început furtunos al oaspeților, care a făcut să le crească cota aprecierilor la masa presei, bucureștenii s-au „revoltat" brusc și ritmul partidei s-a încins, trecînd de la ușurința valsului la un tempo îndrăcit de twist. Atunci oaspeții au dispărut pur și simplu de pe teren, meciul devenind mai mult un duel Rapid - Adamache. Acțiunile feroviarilor se succedau cu o repeziciune uimitoare, sugînd treptat și ultimele picături de energie ale „trio"-ului Jamaischi, Pescaru, Balint, care pînă atunci reprezentase o stavilă greu de trecut și protejase bine apărarea imediată, destul de fragilă pe partea stîngă, a brașovenilor. Au fost aceste 25 de minute de... miuță la o singură poartă un examen dat de Rapid. Echipa a excelat la capitolul viteză și combinații, dar nu l-a absolvit pe acela al eficacității; scorul ar fi putut să fie mult mai mare în final, decît cel înscris în cele din urmă pe tabela de marcaj.

După ce o dată Ivăncescu și, cîteva minute mai tîrziu, Pescaru au salvat spectaculos cu capul de pe linia porții, Neagu a sesizat inteligent întîrzierea în plecare a lui Penzeș, s-a repezit după o minge și, de la 14 m a șutat năpraznic, deschizînd nu numai scorul, cît mai ales drumul sigur spre victorie. Pentru că oaspeții, repetăm: buni în prima repriză, nu mai contau atunci în joc, doar șansa fiindu-le singurul reazim. Că imediat după aceea Steaua a mai punctat o dată — lucrul a apărut firesc în finalul acestei partide, în care două formații și-au epuizat forțele mai mult decît o arată modestul scor de 2—0...

# Zig—zag fotbalistic

### O ECHIPĂ A LUMII ÎNAINTE DE SEZON

În tradiționala selecție făcută de revista engleză de specialitate, „WORLD SOCCER", înaintea începerii unui nou sezon competițional în majoritatea țărilor europene (luna august), pe marginea celui încheiat, cel mai bun team internațional ar arăta astfel: **Gordon Banks** (clubul Stoke City, titular în echipa Angliei), **Karl-Heinz Schnellinger** (A.C. Milan și R.F. a Germaniei), **Giacinto Facchetti** (F.C. Internazionale și Italia), **Martin Peters** (West Ham și Anglia), **Franz Beckenbauer** (Bayern München și R.F. a Germaniei), **Bobby Moore** (West Ham și Anglia), **Ferenc Bene** (Ujpest Dozsa și Ungaria), **Geoff Hurst** (West Ham și Anglia), **Gerd Müller** (Bayern München și R.F. a Germaniei), **Wlodzimierz Lubanski** (Gornik Zabrze și Polonia), **Dragan Giaici** (Steaua roșie și Iugoslavia).

### RECORDURILE MARACANEI

Uriașul **„Estadio Mario Filho"** din **Rio de Janeiro**, celebru în fotbalul mondial sub numele de stadionul **Maracana**, deține recordul absolut al spectatorilor: de la inaugurarea sa, în preajma finalei Cupei Lumii din 1950 (cînd au asistat 212 000 de suporteri!) și pînă în prezent, aproape 58 de milioane au asistat la meciurile de fotbal găzduite aici, cu o medie anuală de 2 885 000. Departe de a scădea interesul spectatorilor cele 47 de partide organizate în acest an pe **Maracana**, au atras peste 5 milioane de plătitori, revenind o medie de 106 000 pe meci! Iată, de altfel, și recordurile înregistrate pe acest stadion privind numărul spectatorilor plătitori: **Flamengo — Fluminense** (anul 1963) — **177 656**; **Brazilia — Paraguay** (1954) — **174 599**; **Brazilia — Uruguay** (finala C.M. — 1950) — **173 599**; **Flamengo — Fluminense** (1969) — **171 599**.

**Ce prilej mai nimerit pentru deprinderea a.b.c.-ului fotbalistic, pot găsi cei mai mici aspiranți la gloria balonului rotund, decît vacanța de vară? Și dacă profesorul este și un reputat internațional, ca de pildă atacantul Piet Keizer de la Ajax Amsterdam, plăcerea și folosul sînt duble! Cine știe, poate peste cîțiva ani, ce n-a reușit Ajax în finala „Cupei campionilor europeni" în recenta primăvară, o vor face cei mai talentați din această nouă promoție de fotbaliști olandezi...**

### UN SINGUR MOD DE ARBITRAJ

**Ken Aston**, președintele comisiei de arbitri din cadrul F.I.F.A., după o scurtă ședere în **Brazilia**, în luna iunie, ca invitat al federației de resort, a revenit, nu de mult, pe continentul sud-american pentru un sejur de o lună de zile, timp în care va vedea la lucru cavalerii fluierului propuși pentru **C.M. Mexic '70**. El va încerca să găsească un numitor comun în interpretarea regulamentului pe cele două continente, întrucît, așa cum a declarat, la campionatul mondial **„nu se va arbitra în manieră sud-americană sau europeană, ci în manieră... F.I.F.A."** Asta, ca să se știe din timp...

## ECHIPA DE FOTBAL A ANGLIEI TOTAL SCHIMBATĂ!

În vederea meciului pe care echipa Angliei îl va susține la 10 septembrie cu selecționata ligii irlandeze de fotbal, antrenorul Alf Ramsey a desemnat următorul „11": Bonetti, Reeney, F. Clark, Harvey, Madeley, Hunter, Robson, Coates, Jones, A. Clarke, I. Moore. Nu este prezent, deci, nici unul din componenții echipei care a cucerit titlul mondial în anul 1966 și numai patru selecționați sînt internaționali. Se crede că antrenorul Ramsey intenționează să pregătească o formație de jucători tineri, care s-ar putea acomoda mai ușor cu condițiile de joc din Mexic.

## TURNEUL DE VOLEI DE LA SOFIA

SOFIA 6 (Agerpres). — Turneul internațional masculin de volei desfășurat la Sofia a luat sfîrșit cu victoria echipei maghiare Ujpest Budapesta, urmată de Radiotehnika Riga, Dynamo Berlin, Viitorul Bacău și Dunav Ruse. În ultima zi a competiției, Ujpest Budapesta a întrecut cu 3—1 pe Viitorul, iar Dynamo Berlin a dispus cu 3—0 de Dunav Ruse.

## MERCKX ÎN DECLIN DE FORMĂ?

**Cursa ciclistă internațională desfășurată la Namur (Belgia) i-a revenit rutierului belgian Herman van Springel, cronometrat pe distanța de 90 km în 2h 10:0. Eddy Merckx, în declin de formă, a ocupat locul 6 la mai mult de un minut față de cîștigător.**

## TELEX - TELEX - TELEX - TELEX - TELEX - TELEX - TELEX

*Federația unională de specialitate a selecționat un lot* numeros de atleți pentru C.E. de la Atena, din care fac parte, printre alții, cunoscuții campioni Igor Ter-Ovanesian, Viktor Saneev, Ianis Lusis, Romuald Klim, Vladimir Dudin, Valentin Gavrilov, Ghenadi Agapov.

■

*Cu prilejul unui concurs de haltere, desfășurat la Bruxelles*, belgianul Serge Reding a stabilit un nou record european la categoria grea (stilul împins) cu o performanță de 202,500 kg. Vechiul record, deținut de sovieticul Jabotinski, era de 201,500 kg.

■

*Disputată în orașul Salgotarjan, întîlnirea de box* dintre selecționatele de juniori ale Ungariei și Bulgariei s-a încheiat cu scorul de 14—8 în favoarea pugiliștilor maghiari.

■

**S-a dovedit că ciclistul portughez Joaquin Agostinho, care cîștigase recent Turul Portugaliei, s-a dopat, fapt pentru care a fost penalizat cu 15 minute și retrogradat astfel pe locul VIII în clasamentul general final.**

■

*Meciurile desfășurate vineri în campionatul unional de fotbal* s-au încheiat cu următoarele rezultate tehnice: Cernomoreț Odessa—Torpedo Kutaisi 1—0; Zaria Lugansk—Dinamo Minsk 0—0; Neftci Baku—Șahtior Donețk 0—0.

*În vederea cursei cicliste de amatori Tour de l'Avenir*, federația cehoslovacă a format următoarea echipă de opt rutieri: Svorada, Bilo, Patek, Hradzira, Labuș, Soucek, Hladik și Zelenka.

■

*În semifinalele turneului internațional* de tenis de la Bratislava, maghiarul **Istvan** Gulyas l-a învins cu **6—3, 7—5** pe cehoslovacul **Holecek**.

■

**Aseară, la Tampere, reprezentativa de box (tineret) a României a învins cu 6—4 selecționata similară a Finlandei.**

Tiparul I.P. „Informația", str. Brezoianu nr. 23—25, București

40368

Redacția și administrația: str. Vasile Conta nr. 16, tel. 11.10.05, interurban 72 și 286. Telex sportrom buc. 180.

PROLETARI DIN TOATE ȚĂRILE, UNIȚI-VĂ!

# sportul

4 pagini 30 bani

Anul XXV — Nr. 658 (6092) ZIAR AL CONSILIULUI NAȚIONAL PENTRU EDUCAȚIE FIZICĂ ȘI SPORT Luni 8 septembrie 1969

# DINAMO BUCUREȘTI, NOUL LIDER

● **U.T.A. detronată de la șefie de... Lereter**

● **Doar F.C. Argeș s-a întors acasă cu un punct**

*REZULTATE TEHNICE*

| | |
|---|---|
| DINAMO BACĂU — POLITEHNICA | 1—0 (0—0) |
| „U" CLUJ — F. C. ARGEȘ | 1—1 (0—1) |
| FARUL — PETROLUL | 2—1 (0—0) |
| STEAUA — DINAMO BUCUREȘTI | 2—3 (0—2) |
| CRIȘUL — C.F.R. | 4—1 (3—0) |
| A.S.A. — UNIV. CRAIOVA | 2—0 (1—0) |
| JIUL — U.T.A. | 1—0 (1—0) |

*ETAPA VIITOARE (sîmbătă 13 septembrie)*

STEAUA — A.S.A.
F.C. ARGEȘ — JIUL
U.T.A. — RAPID
C.F.R. — POLITEHNICA
UNIV. CRAIOVA — DINAMO BACĂU
STEAGUL ROȘU — DINAMO BUCUREȘTI
CRIȘUL — FARUL
PETROLUL — „U" CLUJ

*CLASAMENT*

| | | | | | | |
|---|---|---|---|---|---|---|
| 1. DINAMO BUCUREȘTI | 4 | 3 | 0 | 1 | 11—6 | 6 |
| 2. U.T.A. | 4 | 3 | 0 | 1 | 7—3 | 6 |
| 3. „U" CLUJ | 4 | 2 | 2 | 0 | 5—2 | 6 |
| 4. JIUL | 4 | 3 | 0 | 1 | 6—6 | 6 |
| 5. RAPID | 3 | 2 | 1 | 0 | 5—1 | 5 |
| 6. F.C. ARGEȘ | 4 | 2 | 1 | 1 | 10—6 | 5 |
| 7. UNIV. CRAIOVA | 4 | 2 | 1 | 1 | 7—4 | 5 |
| 8. DINAMO BACĂU | 4 | 2 | 0 | 2 | 6—4 | 4 |
| 9. FARUL | 4 | 2 | 0 | 2 | 4—8 | 4 |
| 10. PETROLUL | 2 | 1 | 0 | 1 | 2—2 | 2 |
| 11. STEAUA | 3 | 1 | 0 | 2 | 7—8 | 2 |
| 12. A.S.A. | 4 | 1 | 0 | 3 | 3—5 | 2 |
| 13—14. C.F.R. CLUJ | 4 | 1 | 0 | 3 | 5—9 | 2 |
| 13—14. STEAGUL ROȘU | 4 | 1 | 0 | 3 | 3—7 | 2 |
| 15. CRIȘUL | 4 | 1 | 0 | 3 | 6—11 | 2 |
| 16. POLITEHNICA | 4 | 0 | 1 | 3 | 0—5 | 1 |

● **A.S.A. Tg. Mureș și Crișul — la prima victorie**

● **La Iași se visează încă la... primul gol al campionatului!**

*Min. 17 : Sălceanu a șutat plasat și Suciu nu va putea să evite deschiderea scorului*

Foto : V. BAGEAC

## IMPLICAȚIILE TURISMULUI

După o definiție recunoscută de Asociația internațională a experților științifici în turism (A.I.E.S.T.) și avînd ca părinte pe profesorul de mare renume în acest domeniu, W. Hunziker, turismul este „un ansamblu de relații și de fapte generate de deplasarea și șederea oamenilor în afara domiciliului lor, cu condiția ca această deplasare să nu fie determinată de o activitate lucrativă oarecare".

Formulată în limbajul — poate, mai arid — al specialiștilor, care caută să fie expliciți și concisi în același timp, definiția citată ne lasă să întrevedem ce complexitate de probleme ridică această activitate care, într-un crez profan, s-ar limita, pur și simplu, la un divertisment în aer liber.

Acel „ansamblu de relații și fapte" amintit de prof. Hunziker sugerează o vastă frescă compozită în care își găsesc locul și funcționara de la ghișeul agenției de turism ca și recepționerul hotelului, formularul voucher-ului care-i însoțește pretutindeni pe turiștii „organizați" ca și carnetul de trecere prin vamă al vehiculului pornit pe drumurile vacanței. Oameni, cu funcții mai importante sau mai modeste, documente, mai simple sau mai complicate, concretizează relațiile și faptele îmbinate în angrenajul care trebuie să funcționeze cu precizie de ceasornic, neîngăduindu-i-se nici graba, nici zăbava, cu atît mai puțin sincopa. Acestea generează, firesc, nemulțumiri iar nemulțumirile stîrbesc, neînchipuit de ușor, un prestigiu care se făurește alît de greu.

Dar, iată că specialiștii în turism (și nu ne referim numai la membrii A.I.E.S.T.) se reunesc, adeseori, cu o fervoare ce-i onorează, nu numai pentru a studia și înlătura cauzele nemulțumirilor, dar și pentru a descoperi căi noi pe care turistul să se poată apropia mai mult de zenitul satisfacțiilor așteptate de la o vilegiatură sau de la o simplă excursie de sfîrșit de săptămînă.

Ce înseamnă aceasta? Înseamnă, în primul rînd, a-i lăsa turistului colțuri de natură în care imixtiunea omului să se facă simțită cît mai puțin (răspunderea revenind celor ce se ocupă de sistematizarea teritoriului, inginerilor silvici, arhitecților peisagiști). Înseamnă, apoi, ca fantezia arhitecților să dăruiască locurilor de vacanță construcții care să încînte ochiul prin diversitatea și exuberanța geometriei lor. Înseamnă ca forurile de cultură să satisfacă setea de frumos a turiștilor, curiozitatea lor față de tradițiile de un inepuizabil pitoresc ale localnicilor. Dar mai înseamnă, în același timp, pentru toți cei ce alcătuiesc personajele indispensabile ale unui vast capitol, intitulat „prestări de servicii" (ospătar sau portar, mecanic de autoservice sau ghid) să nu-și drămuiască zîmbetul și amabilitatea. De ce? Pentru că turistul este de fapt un client, iar un slogan, îndelung verificat, spune: „clientul satisfăcut este cea mai bună propagandă".

Implicațiile și corelațiile turismului se întind, însă, pe o arie mult mai largă. Turismul are nevoie de aportul mai multor sectoare din economia unei țări, de aportul statisticii și al sociologiei, de cel al psihologiei ca și al recent întemeiatei științe a prevederii (viitorologia).

Devenit „o activitate umană fundamentală" — după cum apreciază rezoluția din anul 1966 adoptată de Adunarea generală a Biroului internațional al turismului social, turismul necesită o stabilire atentă a coordonatelor dezvoltării sale pentru a preveni sau, măcar, atenua eventuale anomalii. Este ceea ce își și propune să realizeze Congresul „Timpul liber și turismul" al Aliantei Internationale a Turismului pe care îl găzduiește, începînd de astăzi, Capitala noastră.

**Sebastian BONIFACIU**

## PREMIUL DE FRUMUSEȚE

*Aproape ireal meciul de ieri, de pe „23 August".*

*Un meci mai frumos decît Milan-Ajax.*

*Și mai captivant decît tot ceea ce au jucat Dinamo și Steaua timp de 20 de ani.*

*De fapt, nici nu știu dacă a fost un meci adevărat. Aș spune, mai curînd, că am asistat la prezentarea unui montaj realizat la „Sahia", cu secvențe din celebrele partide cu Luton, Borussia, Real Madrid sau Internazionale.*

*Ce i-a lipsit, în fond, derbiului Dinamo — Steaua? Nimic.*

*Ieri, Suciu și Coman ne-au readus robinsonadele din filmul „Cînd Zamora era rege".*

*Ieri, Crăciunescu a executat acea dramatică foarfecă în poartă, cu o viteză care exclude soluția în dilema „A fost sau nu gol?"*

*Ieri, Frățilă și Doru Popescu au izbutit performanța rarisimă de a trage de două ori în bară, pe durata a... 5 zecimi de secundă.*

*Ieri, Dinu a jucat cu o frenezie care mă face să nu cred că acum trei zile a „grăpat" în lung și în lat tot terenul lui Giaici.*

*Ieri, Voinea s-a năpustit de o sută, de două sute, de trei sute de ori spre poarta unei apărări care lupta cu disperare, lipsită de marea ei contrașansă: Lucescu-Dumitrache.*

*Ieri, la 3—2, toți fotoreporterii masați la poarta lui Suciu au executat cel mai rapid 100 m plat din cariera lor, spre Coman, anunțînd astfel formidabila jumătate de oră a Stelei.*

*Ieri, poate pentru prima oară, tranzistoarele au amuțit, pentru a nu acoperi Spectacolul.*

*Ieri, în sfîrșit, la un moment dat, s-au „rupt" și uralele, cedînd loc aplauzelor, care constituie treapta supremă a Spectacolului sportiv.*

*Și totuși, ieri a lipsit ceva. A lipsit, sau, mai bine zis, s-a făcut simțită lipsa ideii de a fi instituit cîndva „Premiul de frumusețe" pentru cel mai bun meci de fotbal al anului.*

*În așteptarea acestei „reparații", să oferim celor 25 de „posedați" ai Derby-ului, primul „Premiu de frumusețe".*

**Ioan CHIRILA**

## În derbiul etapei — marele învingător a fost FOTBALUL

### DINAMO — STEAUA UN MECI DE ZILE MARI

**DINAMO BUCUREȘTI — STEAUA 3—2 (2—0)**

Stadion „23 August"; timp: noros, excelent pentru joc; teren: bun; spectatori 30 000; au marcat: Sălceanu (min. 17 și 52), Dumitrache (min. 25) pentru Dinamo; Creiniceanu (min. 53), Tătaru II (min. 70) pentru Steaua.

DINAMO: Coman 9 — Cheran 8, Crăciunescu 8, Stoenescu 7, Deleanu 8, Ghergheli 8, Dinu 9, Sălceanu 9, Nunweiller VI 7, Dumitrache 8 (din min. 31 Doru Popescu 6), Lucescu 8 (din min. 46 Frățilă 5).

STEAUA: Suciu 7 — Sătmăreanu 8, D. Nicolae 4, Hălmăgeanu 6, Vigu 7, Ștefănescu 7 (din min. 57 Dumitriu III 7), Negrea 8, Pantea 6, Tătaru II 7, Voinea 8, Creiniceanu 7.

A condus Aurel Bentu (București) ★★★★, ajutat la tușe de D. Isăcescu și I. Hrisafi — ambii din București.

Trofeul Petschowschi (pentru public): 9.

La tineret-rezerve: Steaua — Dinamo 1—0 (0—0).

Rareori un derby — mai ales fotbalistic — care aduce pe stadion echipe de valori aproape perfect egale în luptă pentru miză punctelor, dar și a tradiției, mai lasă „culoar" și spectacolului sportiv. Explicabilă de aceea, rezerva inițială a spectatorilor prezenți la meciul Steaua-Dinamo. Cu toate că erau anunțate dueluri de zile mari, evoluțiile a nu mai puțin de 7 dintre tricolorii români de la Belgrad, reintrările „grele" ale lui Vigu și Lucescu...

Dar, n-a fost așa: Dimpotrivă. **Marea excepție de la legea derbyurilor lipsite de spectacol ni s-a desfășurat în toată frumusețea ei prea puțin cunoscută la noi, făcînd din FOTBAL ÎNTÎIUL ÎNVINGĂTOR ÎN MECIUL DE IERI.** Să fim drepți. Altădată, atunci cînd a trebuit, condeiele cronicarilor au zgîriat cu

**Dan GÂRLEȘTEANU**

*(Continuare în pag. a 3-a)*

### Accidentarea lui Dumitrache nu este gravă!

**În prima repriză a meciului Dinamo — Steaua, atacantul central al echipei Dinamo și al reprezentativei naționale, Dumitrache, a clacat într-un sprint după minge, iar puțin mai tîrziu, la o ciocnire în careul formației Steaua, s-a lovit la șold, marcînd totuși un gol. Interesîndu-ne la pauză, dr. Ciortea, medicul dinamoviștilor, ne-a spus că Dumitrache are o contuzie la șold, care nu este gravă.**

ÎN „MARELE PREMIU CARPAȚI" LA SKEET ȘI TALERE

## TROFEE DE CERB, URS ȘI CĂPRIOR VOR RĂSPLĂTI PE LAUREAȚI

Amatorii de tir cu arma de vînătoare vor trăi săptămîna aceasta evenimente deosebite. Timp de patru zile, cu începere de joi și pînă duminică inclusiv, poligonul Tunari va găzdui două competiții internaționale importante de skeet și talere, dotate cu „Marele premiu Carpați" și „Cupa țărilor dunărene". Atît la talere lansate din turn (skeet) cît și la cele aruncate din șanț se vor trage cîte două manșe a 100 talere fiecare.

Joi și vineri se vor întrece concurenții de la skeet, iar simbătă și duminică, cei de la talere.

Standurile de tragere de la Tunari vor reuni țintași din numeroase țări. Și-au anunțat de acum participarea sportivi, specialiști ai genului, din Ungaria, R.D. Germană, R.F. a Germaniei, Bulgaria, Cehoslovacia, Danemarca, Liban și Turcia. Se mai așteaptă și alte confirmări. În acest timp, reprezentanții României la cele două probe își desăvîrșesc pregătirile, făcînd antrenamente zilnice.

La skeet ca și la talere, organizatorii, federația noastră de specialitate, oferă numeroase premii valoroase. Astfel, cîștigătorii vor avea dreptul să vîneze cîte un cerb (talere) și un urs (skeet), iar cei clasați pe locurile secunde, cîte un căprior. Ocupanții locurilor trei vor primi dreptul de a participa la o vînătoare în Delta Dunării.

De asemenea, vor mai fi atribuite și alte premii, cupe și medalii de onoare, diferite obiecte etc.

Și în concursul „Cupa țărilor dunărene", cîștigătorii ca și concurenții care se vor evidenția în mod special vor fi distinși cu premii.

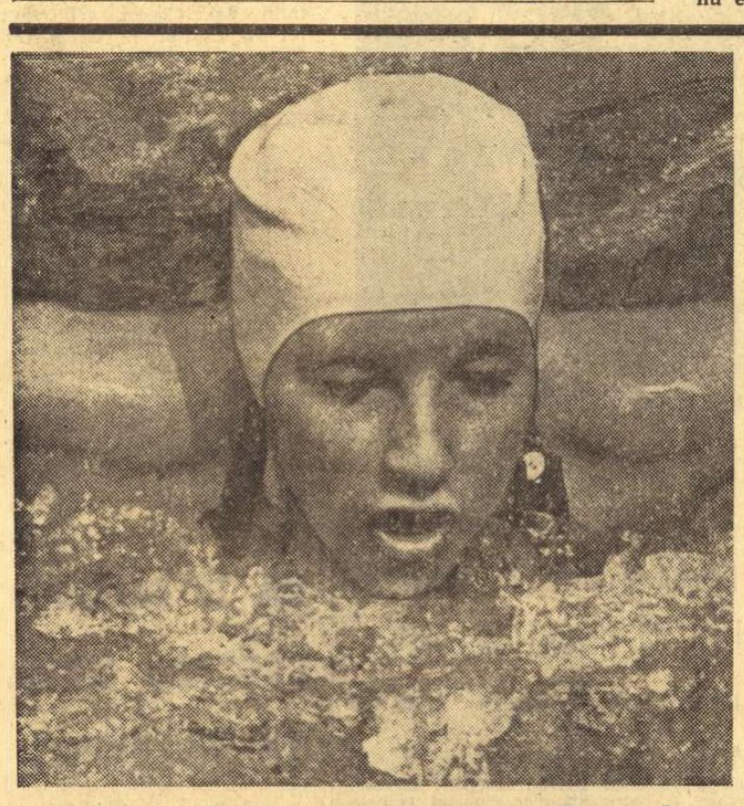

*Campioana Europei la junioare, Evelyne Stolte, a fost una din protagonistele întrecerilor de înot*

Foto : A NEAGU

● **Beliz Geiman (3 victorii) — recordmanul concursului**

● **H. Gampe (15 ani) — 2:15,5 la 200 m delfin**

● **Dynamo (R.D.G.) cîștigătoare la polo**

## FINAL APLAUDAT ÎN ÎNTRECERILE CELEI DE A XI-a DINAMOVIADE

Iubitorii natației, care au fost prezenți și ieri la piscina din Ștefan cel Mare, spre a urmări întrecerile finale ale Dinamoviadei au aplaudat din nou pe Lidia Milenina, o specialistă cu mari perspective a tetratlonului (2:33,6 — 200 m), sau pe Ghiorghi Prokopenko, cu tot brasul său atît de controversat (2:30,6 — 200 m). Surpriza reuniunii a constituit-o însă tînărul Harald Gampe, care a cîștigat de o manieră impresionantă cursa de 200 m delfin, în 2:15,5!

**Succes scontat al polo-iștilor din R. D. Germană**

Ultima partidă a selecționatei R. D. Germane, care a jucat în acest turneu sub culorile clubului Dynamo, a fost o simplă formalitate: 11—2 (2—0, 4—0, 1—1, 4—1) cu Ruda Hvezda și, deci, primul loc cu maximum de puncte (10) în fruntea clasamentului.

Dinamoviștii bucureșteni au mai realizat ieri dimineață un succes, 11—3 (3—2, 5—1, 2—0, 3—0) cu Gwardia, iar în partida de după-amiază, cu Dozsa, se pot considera învingători morali. Campionii țării au dominat net, conducînd în permanență (2—0, 3—1, 4—2 și 5—3). Ei și-au depășit adversarii la toate capitolele, au atacat continuu, marcînd 5 goluri din acțiune, în timp ce adversarii au înscris numai cu om în plus. La situația de 5—3, însă, arbitrul P. Turm (R. D. Germană) a mai dictat consecutiv 3 eliminări imaginare echipei bucureștene, oferind poloiștilor de la Dozsa o victorie pe tavă, la care nimeni nu mai spera. Oaspeții au fructificat prompt situațiile de avantaj numeric, întorcînd rezultatul. Scor final: 6—5 (1—2, 1—2, 2—1, 2—0) pentru Dozsa.

Un alt rezultat: Dynamo (U.R.S.S.) — Dozsa 2—1 (0—0, 1—0, 1—1, 0—0); CLASAMENT FINAL: 1. **DYNAMO** (R.D.G.) 10 p, 2. Dinamo (U.R.S.S.) 7 p, 3. Dozsa 6 p, 4. Dinamo Buc. 5 p, 5. R. Hvezda (Cehoslovacia) 2 p, 6. Gwardia (Polonia) 0 p.

REZULTATE TEHNICE — **400 m liber (f): R. BREUER** (R.D.G.) 4:56,7, M. Krause

**Ad. VASILIU**

*(Continuare în pag. a 4-a)*

## LUPTĂTORII ROMÂNI: 14 MEDALII DE AUR

### ÎN CONCURSUL INTERNAȚIONAL DE LA BUCUREȘTI

*A. Balog (stînga) evită atacul la coapse al elvețianului R. Zing, obținînd în final victoria*

Foto : B. GABRIEL

**Cea de a VIII-a ediție a Concursului internațional de lupte (greco-romane și libere) al României, găzduit de sala Dinamo din Capitală, s-a încheiat duminică la prînz. Sportivii noștri, concurînd în compania unor luptători valoroși din Iugoslavia, Grecia, Ungaria, Bulgaria, R. D. Germană, Finlanda, Cehoslovacia, Elveția, Italia și Polonia au repurtat un remarcabil succes, cucerind 14 medalii de aur.**

**Partidele decisive au avut loc ieri dimineață, în reuniunea finală. Ne vom opri, mai întîi, la întrecerile de greco-romane.**

Așa cum anticipam, tînărul **Gh. Berceanu**, cat. 48 kg, a continuat șirul victoriilor, depășindu-l net la puncte și pe **H. Gali** (Ungaria). La următoarea categorie, 52 kg, **Gh. Stoiciu** nu a putut trece de experimentatul **M. Zeman** (Cehoslovacia), terminînd la egalitate. Dar, luptătorul român îl învinsese pe al treilea clasat, **I. Alker** (Ungaria) prin tuș, astfel că, avînd o poziție mai bună, a ocupat primul loc. Tot cu rezultate de egalitate s-au încheiat și partidele **Z. Koletic** (Iugoslavia) — **I. Alionescu** (cat. 62 kg), **S. Popescu-I. Enache** (cat. 68 kg) și **N. Pavel-Gh. Popovici** (cat. + 100 kg). Primii, beneficiind de avantajul acumulat pe „traseu" au intrat în posesia medaliilor de aur la categoriile lor.

**M. Janota** (Cehoslovacia) a fost de departe liderul categoriei 74 kg, locul întîi revenindu-i încă de simbătă seara cînd l-a întrecut la puncte pe **M. Vlad.**

Pasionantă a fost disputa pentru supremația la categoria 82 kg. **P. Stroe** și **L. Eizic**, care se întîlniseră în primul tur al competiției și terminaseră la egalitate, au intrat în finală împreună cu **B. Paulieska** (Ungaria). Cu un dublu salt „de kinogramă" Stroe a pus capăt în min. 3 întîlnirii cu **Paulieska.** A urmat să-și apere șansele tînărul **Eizic.** Meciul lui cu același **Paulieska**, a avut o desfășurare de-a dreptul dramatică. Disperat că nu poate obține tușul, ceea ce l-ar fi adus pe primul loc, **Eizic** s-a năpustit peste adversar, dar a luptat dezordonat, nervos, cîștigînd numai la puncte. Ceea ce nu era de ajuns...

În numai două minute s-a decis medalia de aur la cat. 90 kg. Cu un salt fulgerător, **V. Fodorpataki** l-a pus cu umerii pe saltea pe **I. Percsi** (Ungaria). De notat că tot ieri, înaintea acestei partide, **Percsi** îl învinsese prin tuș pe campionul balcanic, **D. Nasivic** (Iugoslavia). În sfîrșit, **N. Martinescu** (cat. 100 kg), după ce l-a învins pe polonezul W. Orlowschi, n-a avut dificultăți în finala cu **Fl. Chițu.**

**Costin CHIRIAC**

*(Continuare în pag. a 4-a)*

# REZULTATE NORMALE ŞI... SCORURI MARI

*Dinamovistul Nica în atac (fază din meciul Vulcan - Dinamo).* Foto : B. VASILE

**Iată consumată şi a doua etapă a campionatului naţional de rugby. Dacă numele echipelor victorioase nu surprind, în schimb scorurile şi, în unele cazuri, factura jocului pot da naştere comentariilor. Cu excepţia simulacrului de meci de la Bîrlad, scorurile au fost relativ mari şi fapt demn de consemnat, constituie consecinţa unei certe înviorări de concepţie, a unei activităţi ameliorate a liniilor dinapoi. Unele din aceste scoruri mai ridică, însă, şi problema apărării: este ea, oare, întotdeauna serioasă, dîrză, tehnică ? Rămîne de văzut... Tot notabilă este evoluţia selecţionabililor din cuplajul interbucureştean, a căror vervă ne-a produs multă satisfacţie. Să aşteptăm însă toamna...**

**VULCAN — DINAMO 0—27 (0—8).** După ce anunţau fapte mari, reuşind, de altfel, timp de 20 de minute să ţină piept mai mult decît onorabil dinamoviştilor, rugbyştii de la Vulcan au capotat, practic, primind numeroase puncte, datorită în special pierderii treptate a lucidităţii tactice. Ce este drept, şi campionii au arătat poftă de joc, formaţia prezentată de ei manifestînd justificate pretenţii la titlu. Ansamblul jocului prestat de învingători, departe de a-şi datora eficacitatea doar slăbiciunii adversarilor, a cuprins toate elementele rugbyului modern. O completare de bun augur ne-a oferit evoluţia lui Nica. Punctele au fost înscrise de Dragomir (2 înc.), Nica (înc., 3 tr., 1. p.), Vasilică (înc.), Cîndea (înc.) şi Dragomirescu (înc.). A arbitrat P. Niculescu ★★★

**GRIVIŢA ROŞIE — PROGRESUL 56—6 (22—6)!** Timpul strict limitat al după-amiezelor de duminică ne-a împiedicat să cercetăm dacă nu e vorba cumva de recordul campionatelor din ultimii 10—15 ani. Oricum, departe nu e, iar faptul nu ne bucură de loc. Da, griviţenii, şi nu numai numele lor „sonore", au făcut un adevărat salt valoric, anunţîndu-şi reuşita „renovării" formaţiei. Da, numeroasele încercări, dar mai ales felul în care au fost „construite". au plăcut mult. În schimb, evoluţia adversarilor lor a fost penibilă. Am avut dorinţa paradoxală ca şi în rugby, ca în box, să existe oprire pentru inferioritatea adversarului... Punctele sînt semnate de Oblemenco (d.g.), Ţibuleac (4 înc., 1. p., 2 tr.), Balcan (3 înc.) Simion (5 tr.), Drăgulescu (2 înc.), Pop, (înc.), Atanasiu (înc.) şi Sabău (d.g.) pentru Griviţa Roşie, respectiv Popescu (2 1. p.) pentru Progresul. A arbitrat P. Ionescu ★★★★★

**G. RUSSU-ŞIRIANU**

AGRONOMIA CLUJ — ŞTIINŢA PETROŞANI 3—9 (0—0). După un început promiţător, clujenii au „căzut" în partea a doua a jocului, după ce au deschis scorul, permiţîndu-le oaspeţilor să preia iniţiativa şi să concretizeze ocaziile avute. Punctele au fost înscrise de Balint (1. p.) pentru Agronomia, respectiv Marinescu (1. p.), Jacob (d.g.) şi Dragoş (înc.) pentru Ştiinţa. A condus Th. Witting ★★★★★ **(N. Todoran**-coresp.).

RULMENTUL BÎRLAD — POLITEHNICA IAŞI 0—0. Un joc de uzură cu rare faze spectaculoase, ambele echipe practicînd un rugby obstrucţionist şi lipsit de acţiuni ale liniilor de treisferturi. Rezultatul redă fidel atît echilibrul de forţe, cît şi... factura jocului, care a abundat în greşeli tehnico-tactice. A arbitrat M. Ciobanu ★★★★★ **(E. Solomon**-coresp. princ.).

FARUL CONSTANŢA — C.S.M. SIBIU 19—6 (3—3). Cu mai multă gîndire tactică în momentele decisive, constănţenii puteau obţine o victorie încă şi mai concludentă. Au înscris Constantin (2 înc.), Sîrbu (înc.), Cristea şi Vătafu (cîte o 1. p. şi o înc.) pentru Farul şi Munteanu (d.g., 1. p.) pentru oaspeţi. A arbitrat D. Zamfir ★★★★ **(E. Petre**-coresp.).

UNIVERSITATEA TIMIŞOARA — STEAUA BUCUREŞTI 5—9 (5—9). Gazdele au abordat cu mult curaj partida, iar oaspeţii au cîştigat în cea mai mare parte datorită punctelor înscrise de Durbac din apropierea centrului terenului. Au înscris Stan (înc., tr.) şi Durbac (3 d.g.). A arbitrat V. Cişmaş ★★★★★ **(I. Stan** — coresp.)

# INTERES, LA GALAŢI, PENTRU BALCANIADA DE BOX

GALAŢI 7 *(prin telefon).* Apropiatele întreceri balcanice de la Galaţi au polarizat total atenţia iubitorilor sportului cu mănuşi din localitate. Dovadă, interesul cu care sînt urmăriţi boxerii noştri, pretutindeni : în pauza antrenamentelor, la hotel, şi chiar pe malul Dunării, unde ei se relaxează în orele libere, la pescuit.

Am avut o discuţie „la obiect", cu antrenorul lotului, Ion Popa. Zilnic au loc antrenamente la arena Dunărea, unde se va disputa Balcaniada, precum şi pe faleza de pe malul fluviului. Se lucrează intens la aparate şi la mănuşi. Sîmbătă seara, reprezentativa noastră a susţinut meciuri de verificare, cu spectatori, în compania pugiliştilor gălăţeni. Antrenorii lotului s-au declarat mulţumiţi de forma sportivă atinsă de elevii lor.

În ceea ce priveşte pronosticurile, antrenorul federal Ion Popa s-a arătat optimist. El ne-a declarat că speră într-o comportare bună a elevilor săi, şi că Balcaniada va confirma prestigiul cucerit de boxul românesc la campionatele continentale de la Bucureşti. Popa este însă de părere că unii dintre boxerii străini ce se vor alinia la startul Balcaniadei, prin faptul că sînt mai puţin cunoscuţi, pot produce surprize spectaculoase.

**T. SIRIOPOL şi GH. ARSENIE**-coresp.

# PE RINGUL DIN TAMPERE: ROMÂNIA — FINLANDA 6—4

**TAMPERE (prin telefon).** Sîmbătă seara, în cocheta sală „Tammelan Palloiluhallissa" din localitate, selecţionata de tineret a României a învins reprezentativa similară a Finlandei (în care figurau şi o serie de pugilişti ce participaseră la europenele de la Bucureşti) cu scorul de 6—4. Rezultatul putea fi chiar 8—2 în favoarea boxerilor noştri, dar acest lucru nu a fost posibil datorită faptului că în majoritatea meciurilor au arbitrat şi judecat 3 oficiali ai ţării gazdă, faţă de unul din ţara noastră. În aceste condiţii, deciziile i-au nedreptăţit flagrant pe tinerii Dumitru Mihalcea şi Vasile Frinc, care se dovediseră net superiori în faţa adversarilor lor.

Înaintea ultimelor trei meciuri scorul devenise 4—3 în favoarea gazdelor, dar tenacele nostru mijlociu Ilie Ion şi-a surclasat adversarul de-a lungul întregii partide, determinîndu-i pe cei 3 arbitri finlandezi să-i acorde decizia. Deci, 4—4. Egalitatea a dat aripi celorlalţi doi boxeri români (I. Siliste şi D. Zelinca). Primul a cîştigat clar, la puncte, iar al doilea şi-a obligat adversarul să abandoneze chiar în primele secunde ale meciului.

REZULTATE TEHNICE : **muscă :** Şt. Boboc b. ab. 2 Hietanen ; **cocoş :** Laukkanen b.p. A. Moraru; **pană :** Lindberg b.p. M. Dumitraşcu (reprezentantul nostru a pierdut net) ; **semiuşoară :** N. Păpălău b.p. Westerberg ; **uşoară :** S. Mihalcea b. ab. 1 Pekka Walden (chiar din primele schimburi pugilistul finlandez recepţionează un fulgerător croşeu de stînga şi cade la podea. După ce se ridică, suportă greu atacurile vijelioase ale lui Mihalcea, ceea ce-l determină pe arbitru să oprească meciul) ; **semimijlocie :** Kosunen b.p. D. Mihalcea ; **mijlocie mică:** Salminen b.p. V. Frinc ; **mijlocie :** I. Ilie b.p. Taipale ; **semigrea :** I. Siliste b.p. Takala ; **grea :** D. Zelinca b. ab. 1 Ruokomaki. Duminică seara boxerii noştri evoluează în localitatea Hameenlinna.

**Petre EPUREANU**
arbitru

# Campionatul feminin a debutat cu o surpriză: Rapid — C.S.M. Sibiu 6—13!

Alături de echipele masculine din prima categorie (care şi-au disputat ieri întîlnirile etapei a patra), şi formaţiile feminine din cat. A au intrat în întreceri. În prima etapă, consemnăm rezultatul surpriză de la Bucureşti, unde rapidistele au fost întrecute de handbalistele sibience, recent promovate în prima categorie. Iată amănunte privind desfăşurarea partidelor :

FEMININ : RAPID BUCUREŞTI — C.S.M. SIBIU 6—13 (2—4). Fără jucătoarele Hedeşiu şi Băicoianu şi cu unele improvizaţii în formaţie, echipa gazdă nu a putut obţine cele două puncte puse în joc. La capătul unui joc în care handbalistele din Sibiu (revenite după cîţiva ani în prima categorie) au fost mai bune, ele au obţinut o victorie meritată chiar şi la această diferenţă de scor. *(George Dinu).*

UNIVERSITATEA BUCUREŞTI — CONSTRUCTORUL TIMIŞOARA 11—8 (5—5). Întîlnirea, care a fost echilibrată în cea mai mare parte a timpului (min. 28 scorul era de 7—5 pentru oaspete), a corespuns sub aspect spectacular, multe goluri fiind aplaudate. Au cîştigat pe merit bucureştencele care au avut un final mai bun şi, îndeosebi, un realizator, Simona Arghir, (a înscris 8 goluri), care a ştiut să fructifice mai bine ocaziile avute de echipa sa. Universitatea a fost lipsită de aportul lui Dobîrceanu şi Furcoi. O menţiune pentru jocul bun prestat de portarul Socol de la Constructorul. Au condus arbitrii ploieşteni I. Purică şi Gh. Cobilici. *(Gh. Rangu).*

UNIVERSTATEA TIMIŞOARA — VOINŢA ODORHEI 15—9 (7—5). Deşi au cîştigat la o diferenţă de 6 goluri, timişorencele au greşit mult, îndeosebi în fazele de atac. Universitatea a avut cele mai eficace jucătoare pe Neghină (6) şi Metzenrath (3), iar oaspetele pe Miclos (2). *(I. Stan*-coresp.).

CONFECŢIA BUCUREŞTI — RULMENTUL BRAŞOV 14—13 (8—5). După cum arată şi scorul, partida a fost deosebit de echilibrată. Numai pregătirea fizică mai bună a permis bucureştencelor să smulgă la „potou" victoria în faţa unor jucătoare care n-au fost cu nimic inferioare adversarelor. De remarcat jocul foarte bun prestat de Ilie (Confecţia), care a reuşit să înscrie nu mai puţin de 8 goluri.

MASCULIN : RAFINĂRIA TELEAJEN — DINAMO BRAŞOV 14—13 (8—7). Ploieştenii au obţinut prima victorie în acest campionat, dar evoluţia lor în acest joc nu a fost concludentă. Un rezultat de egalitate ar fi fost echitabil. De menţionat că handbaliştii de la Rafinăria au ratat 5 lovituri de la 7 m. *(Fl. Albu*-coresp.).

DINAMO BACĂU — MINERUL BAIA MARE 23—16 (7—7). După o repriză în care oaspeţii au avut mai mult iniţiativa, handbaliştii băcăuani au jucat mai bine în partea a doua a întîlnirii, cîştigînd pe merit *(F. Ene*-coresp.).

POLITEHNICA TIMIŞOARA — UNIVERSITATEA CLUJ 20—14 (11—6). Ambele echipe au practicat un joc spectaculos, de bună factură tehnică, aplaudat de către spectatori. Au cîştigat gazdele, care s-au impus la începutul partidei timp de 15 minute, cînd au luat un avantaj de cîteva goluri şi în ultimele 10 minute de joc, cînd au forţat victoria. De menţionat că în min. 48 scorul era de 14—13 în favoarea timişorenilor. *(Şt. Marton*-coresp.).

STEAUA — UNIVERSITATEA BUCUREŞTI 17—14 (10—9). Mult schimbaţi în bine faţă de joia trecută, cînd au şi fost întrecuţi de colegii lor din Timişoara, studenţii bucureşteni au jucat de la egal la egal cu deţinătorii „Cupei campionilor europeni". Ba mai mult, ei au reuşit în prima repriză de multe ori să-i pună în dificultate pe stelişti, conducînd cu cîteva minute înainte de venirea pauzei chiar cu două goluri diferenţă. Şi dacă Kicsid, tunarul echipei, s-ar fi dovedit mai decis în aceste momente poate că altul ar fi fost rezultatul partidei. După pauză, însă, Gruia şi Gaţu au avut cîteva sclipiri şi în min. 35 Steaua conducea cu 14—9.

DINAMO BUCUREŞTI — VOINŢA BUCUREŞTI 16—11 (11—5). Dinamoviştii au realizat o primă repriză remarcabilă care în cele din urmă le-a asigurat victoria. Licu şi Samungi — în deosebită vervă de joc — au tras întreaga echipă după ei şi se părea că vom asista la un scor record. După pauză elevii lui O. Vlase nu au mai insistat şi jucătorii de la Voinţa, profitînd şi de greşelile arbitrilor Gh. Popescu (Bucureşti) şi D. Purică (Ploieşti), au reuşit o serie de cinci goluri consecutiv (de la 6—15 la 11—15) care nu au periclitat însă victoria dinamoviştilor.


**AUTOMOBILIŞTI !**

**Reţineţi telefonul : 11.91.71.**
**Formînd acest număr între orele 7—22, puteţi obţine o asistenţă tehnică imediată în orice situaţie vă veţi afla, oriunde.**
**Atelierele mobile, autodepanatoarele şi autotransportoarele întreprinderii**

**I.I.L.**

**CICLOP**

**BUCUREŞTI-B-dul MAGHERU 6-8**

**vă stau la dispoziţie, cu personal calificat şi mijloace tehnice moderne pentru executarea de depanări rutiere, remorcări şi transporturi de autoturisme avariate.**
**La cerere, serviciul de asistenţă tehnică al întreprinderii noastre vă execută lucrări de promptă asistenţă la domiciliul dv.**

**Reţineţi : Serviciul de asistenţă tehnică**

**„CICLOP"**

**Telefon : 11.91.71**


# fotbal

# POLITEHNICA GALAŢI ŞI ELECTROPUTERE CRAIOVA — LIDERI ÎN DIVIZIA B

## SERIA I: Portul — învins la Suceava

**SPORTUL STUDENŢESC — METALUL BUCUREŞTI 4—4 (2—0).** Sîmbătă, pe stadionul Politehnica, studenţii şi metalurgiştii bucureşteni şi-au împărţit frăţeşte punctele. Scorul a fost deschis de studenţi (Ciornoavă — min. 5) care apoi l-au majorat la 2—0, prin Cicu (min. 42). În repriza secundă, studenţii au dominat şi au mărit diferenţa la 3 goluri (Sîrbu, min. 47 din 11 m). Apoi, metalurgiştii au schimbat fizionomia jocului şi au marcat 4 goluri, prin Pantelimon (min. 56), Georgescu (min. 60), Roman (min. 68) şi Iancu (min. 78). Cu două minute înaintea fluierului final, Cicu aduce egalarea, din lovitură de la 11 m. A arbitrat bine M. Bică — Bucureşti. **(G. Dinu).**

**FLACĂRA MORENI — POIANA CÎMPINA 3—0 (2—0).** Joc frumos, cu multe faze la poartă, în special în repriza a II-a. Golurile au fost înscrise de Răduţ (min. 30 şi 76), Predan (min. 38 din 11 m). A condus foarte bine R. Stîncan — Bucureşti. **(G. Ilinca,** coresp.).

**METROM BRAŞOV — GLORIA BÎRLAD 2—2 (2—1).** Bîrlădenii merită punctul cu care au plecat de la Braşov, pentru insistenţele depuse în finalul partidei. Braşovenii au avut iniţiativa majoritatea timpului. Au marcat : Selimesi (min. 22 din 11 m). Furnică (min. 44) pentru Metrom, Codreanu (min. 40), Chiuş (min. 87) pentru Gloria. Satisfăcător arbitrajul lui S. Lazăr — Bucureşti. **(C. Gruia,** coresp. principal).

**METALUL TÎRGOVIŞTE — PROGRESUL BRĂILA 3—2 (1—1).** Meciul s-a disputat pe stadionul Politehnica din Capitală deoarece terenul Metalului este suspendat. Jocul a fost viu disputat, presărat însă cu multe neregularităţi. Din această cauză, în min. 69, Cernega (Progresul) a fost eliminat. În prima repriză, brăilenii au combinat mai frumos în cîmp şi au reuşit să deschidă scorul prin Pareşcura (min. 26). După şapte minute, C. Ionescu (Metalul) a ratat un penalty, iar în min. 36 Pîrvu a egalat. În repriza secundă, Progresul a luat din nou conducerea (autor : Iancu, min. 67), apoi metalurgiştii au dominat mai mult, au egalat (Pîrvu — min. 75) şi au înscris golul victoriei (min. 80 — M. Niţescu). Ultimul gol al Metalului a fost marcat în urma unui fault la portar şi nesancţionat de arbitrul I. Dancu — Bucureşti. **(p.v.).**

**POLITEHNICA GALAŢI — DUNĂREA GIURGIU 2—1 (1—1).** Studenţii, cu o formaţie improvizată, au evoluat slab în faţa unei echipe de valoare modestă, dar foarte ambiţioasă. Golurile au fost înscrise de Stancu (min. 42 din 11 m), Bretan (min. 65), respectiv Pană (min. 7). A arbitrat satisfăcător Stavru Nicolau—Constanţa. **(T. Siriopol,** coresp.).

**PROGRESUL BUCUREŞTI — OŢELUL GALAŢI 3—0.** Meciul este omologat cu rezultatul de 3—0 în favoarea echipei Progresul deoarece Oţelul este suspendat pe o etapă.

**ŞTIINŢA BACĂU — CEAHLĂUL P. NEAMŢ 0—2 (0—1).** Băcăuanii au dovedit o insuficientă pregătire fizică şi au avut o apărare uşor penetrabilă. Oaspeţii s-au apărat organizat şi au contraatacat periculos. Autorii golurilor: Meder (min. 27) şi Pătraşcu (min. 84). A arbitrat nesatisfăcător E. Păunescu — Ploieşti. **(I. Iancu,** coresp. principal).

**CHIMIA SUCEAVA — PORTUL CONSTANŢA 2—0 (0—0).** După o repriză egală, sucevenii au intrat decişi să cîştige. Profitînd de 2 greşeli ale constănţenilor, jucătorii au marcat două goluri, prin Gălăţeanu (min. 77) şi Danileţ (min. 79). Autoritar arbitrajul lui I. Frăsin — Bacău. **(R. Munteanu,** coresp.).

**CLASAMENTUL**

| | | | | | | |
|---|---|---|---|---|---|---|
| 1. | Politehnica | 4 | 4 | 0 | 0 | 9—2 | 8 |
| 2. | Met. Buc. | 4 | 3 | 1 | 0 | 13—6 | 7 |
| 3. | Portul | 4 | 3 | 0 | 1 | 9—3 | 6 |
| 4. | Chim. Suc. | 4 | 3 | 0 | 1 | 6—2 | 6 |
| 5. | Met. Tîrg. | 4 | 3 | 0 | 1 | 11—3 | 6 |
| 6. | Metrom | 4 | 2 | 1 | 1 | 6—4 | 5 |
| 7. | Prog. Buc. | 4 | 2 | 0 | 2 | 7—3 | 4 |
| 8. | Fl. Moreni | 4 | 2 | 0 | 2 | 9—9 | 4 |
| 9. | Ceahlăul | 4 | 2 | 0 | 2 | 4—6 | 4 |
| 10—11. | Gl. Bîrlad | 4 | 1 | 1 | 2 | 11—13 | 3 |
| 10—11. | Dunărea | 4 | 1 | 1 | 2 | 4—6 | 3 |
| 12. | Ştiinţa Bc. | 4 | 1 | 0 | 3 | 3—5 | 2 |
| 13. | Prog. Br. | 4 | 1 | 0 | 3 | 6—9 | 2 |
| 14. | Poiana | 4 | 1 | 0 | 3 | 2—9 | 2 |
| 15. | Sportul studenţesc | 4 | 0 | 1 | 3 | 5—12 | 1 |
| 16. | Oţelul | 4 | 0 | 1 | 3 | 3—11 | 1 |

ETAPA VIITOARE (14 septembrie) : Sportul studenţesc — Politehnica, Dunărea — Metalul Tîrgovişte, Progresul Brăila — Poiana, Flacăra — Metalul Bucureşti, Portul — Ştiinţa, Ceahlăul — Metrom, Gloria — Progresul Bucureşti, Oţelul — Chimia.

## SERIA A II-a: Gazdele au pierdut un singur punct

**C.S.M. REŞIŢA — METALUL HUNEDOARA 3—0 (1—0).** Reşiţenii au dominat mai mult iar oaspeţii, în speranţa unui rezultat de egalitate, s-au apărat supranumeric. Au marcat: Varga (min. 23), Nestorovici (min. 70 din 11 m) şi Puşcas (min. 85). În min. 80 jucătorul Anghel (Metalul) a fost eliminat pentru proteste. A condus bine M. Biolan — Tr. Severin. **(P. Boşanu,** coresp.).

**C.S.M. SIBIU — MINERUL ANINA 1—0 (0—0).** Gazdele au prestat un joc de slabă factură tehnică. Unicul gol a fost marcat de Flichis (min. 68). Foarte bun arbitrajul lui V. Buiculescu — Caracal. **(I. Ionescu,** coresp. principal).

**OLIMPIA SATU MARE — GAZ METAN MEDIAŞ 2—0 (2—0).** Înaintaşii Olimpiei au ratat ocazii clare. Cele două goluri au fost realizate de Both (min. 26 din 11 m şi 28). Corect arbitrajul lui E. Călbăjos — Cluj **(A. Verba,** coresp.).

**C.F.R. ARAD — CHIMIA Rm. VÎLCEA 2—0 (1—0).** Partidă de nivel tehnic mediocru. Jucătorii ambelor echipe au vociferat. Au înscris: Damian (min. 11) şi Mihoc (min. 65). S. Patcoş — Oradea a condus în nota jocului. **(C. Orosz,** coresp.).

**MINERUL BAIA MARE — OLIMPIA ORADEA 0—0.** Jocul a fost la discreţia minerilor, dar înaintarea lor a dovedit o exasperantă ineficacitate. Arbitrul clujean A. Pop, de multe ori departe de faze, a dictat decizii discutabile **(T. Tohătan,** coresp. principal).

**C.F.R. TIMIŞOARA — VAGONUL ARAD 1—0 (1—0).** Peste 6000 de spectatori au venit la partida liderului seriei. Feroviarii au controlat mai mult timp jocul, iar după pauză au luptat pentru menţinerea rezultatului. Unicul gol a fost marcat de Guţuli, care a transformat un penalty în min. 41. A arbitrat I. Şerbănescu — Craiova. **(C. Creţu,** coresp.).

**ELECTROPUTERE CRAIOVA — METALUL TR. SEVERIN 1—0 (0—0).** În repriza secundă craiovenii au jucat mai bine, au avut 3 bare şi au marcat punctul victoriei. Autorul golului : Florescu (min. 73 din 11 m). Bun arbitrajul lui S. Mîndreş — Bucureşti **(S. Gurgui,** coresp. principal).

**METALURGISTUL CUGIR — RIPENSIA TIMIŞOARA 2—1 (1—0).** Joc viu disputat. Autorii golurilor : Dobai (min. 18), Smadea (min. 69 din 11 m), respectiv Dobîndă (min. 54). Corect arbitrajul lui A. Crişan — Arad. **(M. Vîlceanu,** coresp.).

**CLASAMENTUL**

| | | | | | | |
|---|---|---|---|---|---|---|
| 1. | Electroputere | 4 | 3 | 0 | 1 | 3—2 | 6 |
| 2. | C.S.M. Reşiţa | 4 | 2 | 1 | 1 | 7—3 | 5 |
| 3. | Vagonul | 4 | 2 | 1 | 1 | 5—2 | 5 |
| 4. | C.S.M. Sibiu | 4 | 2 | 1 | 1 | 4—2 | 5 |
| 5. | C.F.R. Tim. | 4 | 2 | 1 | 1 | 5—4 | 5 |
| 6. | Met. Huned. | 4 | 2 | 1 | 1 | 3—4 | 5 |
| 7. | Min. Anina | 4 | 2 | 0 | 2 | 8—5 | 4 |
| 8. | Gaz metan | 4 | 2 | 0 | 2 | 4—3 | 4 |
| 9—10. | Ripensia | 4 | 2 | 0 | 2 | 5—6 | 4 |
| 9—10. | Olimpia S.M. | 4 | 2 | 0 | 2 | 8—9 | 4 |
| 11. | Olimp. Oradea | 4 | 1 | 2 | 1 | 4—5 | 4 |
| 12. | C.F.R. Arad | 4 | 1 | 1 | 2 | 4—4 | 3 |
| 13—14. | Minerul B.M. | 4 | 1 | 1 | 2 | 2—4 | 3 |
| 13—14. | Metalurgistul | 4 | 1 | 1 | 2 | 3—5 | 3 |
| 15. | Met. Tr. Sev. | 4 | 1 | 0 | 3 | 1—4 | 2 |
| 16. | Chimia | 4 | 1 | 0 | 3 | 2—6 | 2 |

ETAPA VIITOARE (14 sept.) : C.S.M. Reşiţa — C.S.M. Sibiu, Ripensia — Metalul Tr. Severin, Metalurgistul Cugir — Minerul Baia Mare, Metalul Huned. — Chimia, Olimpia Satu Mare — Vagonul, C.F.R. Arad — C.F.R Tim., Minerul Anina — Electroputere, Olimpia Oradea — Gaz metan.

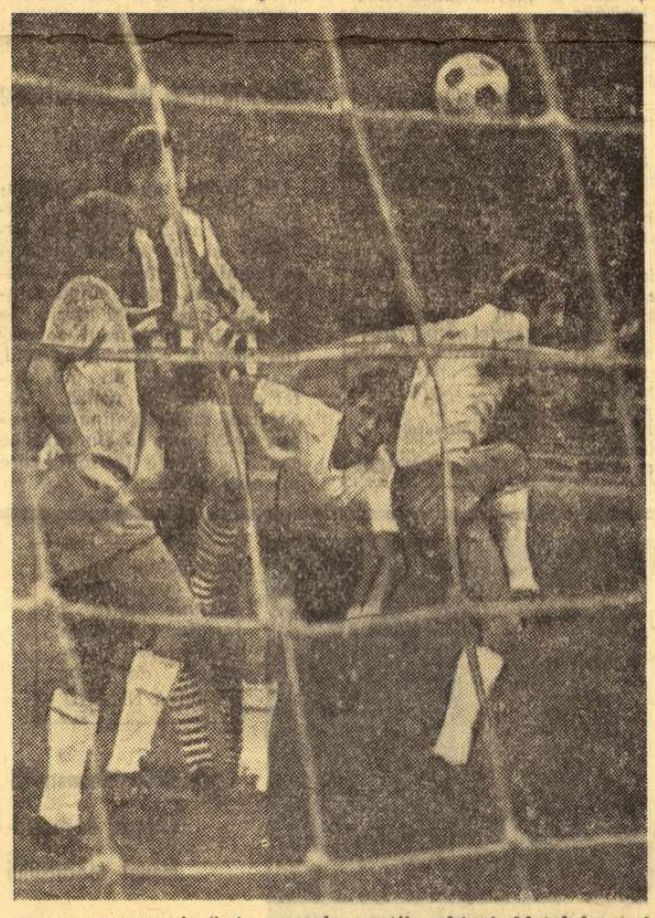

*O imagine surprinsă în spatele porţii echipei Metalul, cînd apărarea supranumerică respinge un atac al studenţilor. Faţă din jocul divizionarelor bucureştene, Metalul — Sportul studenţesc (4—4)* Foto : N. Tokacek-coresp.

# Carmen Crişan şi Gheorghe Teodor — campioni de juniori ai ţării

## Şerban Doboşi învins de Nicolae Stelian

IAŞI, 7 (prin telefon). Întrecerile finale ale campionatelor individuale de tenis de masă ale juniorilor s-au încheiat duminică. Dacă la fete Carmen Crişan s-a impus din nou în faţa adversarelor sale, ea cîştigînd nu numai titlul la simplu fete, ci şi pe cele de la dublu fete şi dublu mixt, la băieţi s-a înregistrat o mare surpriză. Campionul de anul trecut, clujeanul Şerban Doboşi a fost învins, în semifinale, de bucureşteanul Nicolae Stelian. De altfel, trebuie remarcat succesul reprezentanţilor clubului Politehnica din Bucureşti (pregătiţi de antrenorul A. Ardeleanu) Gheorghe Teodor şi Nicolae Stelian dispunînd-şi în finală, primul ieşind învingător.

**Rezultate tehnice, simplu fete, sferturi de finală : Crişan** — Condicaru 2—0, Hariga — Alexandrescu 2—0, Spiridon — Căruceru 2—0, Tomescu — Coman 2—0, **semifinale :** Crişan — Hariga 2—0, Tomescu — Spiridon 2—0, **finala : Carmen Crişan** (C.S.M. Cluj, antrenor F. Paneth) — Marilena Tomescu (Dinamo Craiova, antrenor Virgil Bălan) 2—0 (18, 15). **Simplu băieţi, sferturi de finală :** Doboşi — Domnaru 2—0, Stelian — Naftali 2—0, Bozga — Sala 2—0, Teodor — Bobocica 2—1, **semifinale :** Stelian — Doboşi 2—1 ; Teodor — Bozga 2—1, **finala : Gheorghe Teodor** (Politehnica Bucureşti, antrenor A. Ardeleanu) — **Nicolae Stelian** (Politehnica Bucureşti) 2—0 (20, 16).

**Dublu fete, finala : Carmen Crişan, Monica Hariga** (C.S.M. Cluj, Rapid Braşov) — Marilena Tomescu, Nicoleta Spiridon (Dinamo Craiova, C.S.M. Iaşi) 2—0 (14, 13), **dublu mixt, semifinale :** Crişan, Doboşi — Tomescu, Stelian 2—0, Hariga, Bozga — Spiridon, Teodor 2—0, **finala : Carmen Crişan, Şerban Doboşi** (C.S.M. Cluj) — Monica Hariga, Gheorghe Bozga 2—1; **dublu băieţi, semifinale :** Stelian, **Teodor** — Firinescu, Coltescu 2—0, **Doboşi,** Bozga — Arjoca, Bobocica 2—0, **finala : Şerban Doboşi, Gheorghe** Bozga (C.S.M. Cluj) — Nicolae Stelian, **Gheorghe Teodor 2—1.**

**D. DIACONESCU**
coresp. principal

# UN INTERESANT CONCURS MOTO LA TG. MUREŞ

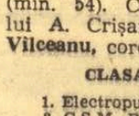

Sîmbătă şi duminică s-a desfăşurat la Tg. Mureş un interesant concurs de motociclism, viteză în circuit, în cadrul *„Cupei oraşelor"*. Cursa a avut loc în centrul oraşului, pe un traseu care măsura 2100 m. La start au fost prezenţi 50 de alergători, reprezentînd 12 echipe. *Iată cîştigătorii : categoria motorete Carpaţi* (5 ture) — Tr. Macarie (Metalul Bucureşti) 11:25,7; *clasa 125 cmc.* (9 ture) : M. Wetzer (C.S.M. Reşiţa) 16:46,2 ; *350 cmc.* (14 ture) V. Sabo (Steaua) 25:05,6; *ataş* (7 ture) — Şt. Csorvasi — I. Csorvasi (I.R.A. Tg. Mureş) 15:44,4 ; *175 cmc.* (10 ture) — Tr. Macarie 19:15,3 ; *250 cmc.* (12 ture) — V. Sabo 21:45,4 ; *nelimitat* (15 ture) — V. Sabo 27:49,0. *Clasament pe echipe :* 1. *I.R.A. Satu Mare* 34 p, 2. C.S.M. Reşiţa 29 p, 3. Metalul Bucureşti 26 p.

I. PĂUŞ-coresp.

# SĂRITURI ÎN ATMOSFERĂ DE TOAMNĂ

Anul acesta, sezonul competiţiilor interne de sărituri nu a fost prea bogat. Tocmai de aceea, ne-am bucurat cînd am aflat de iniţiativa secţiei de sărituri a clubului sportiv Progresul de a organiza, la strandul Tineretului, un concurs în cinstea aniversării a 20 de ani de la înfiinţarea clubului. Întrecerea, deşi a întrunit un număr mic de sportivi, a plăcut, deoarece, mai ales la fete, s-a dat o luptă echilibrată pentru ocuparea unui loc cît mai bun în clasament. În absenţa campioanei Melania Decuseară, accidentată, protagoniste au fost Ecaterina Dumitriu şi Mărioara Isăcescu, care şi-au împărţit, de altfel, victoriile. La fel s-a petrecut şi la băieţi, unde Ion Ilieş şi Constantin Nedelcu şi-au disputat cu îndîrjire întîietatea. Singura surpriză a fost produsă de cel mai mic dintre fraţii Nedelcu, Vasile, care l-a depăşit la trambulină pe Doru. Este drept, în primul rînd din cauza ratării unor salturi de către Doru Nedelcu, dar faptul nu scade din valoarea performanţei lui Vasile Nedelcu care şi el se afirmă ca un real talent. În rest, vom menţiona gradul de dificultate şi calitatea unor sărituri, deşi vremea tomnatică nu a fost tocmai favorabilă desfăşurării competiţiei, ultima din acest sezon.

Rezultate : *trambulină — masculin :* 1. C. Nedelcu (Şcolarul) 436,65 p ; 2. I. Ilieş (Progresul) 409,25 p; 3. V. Nedelcu (Şcolarul) 344,95 p; 4. D. Nedelcu (Şcolarul) 336,90 p; *feminin :* 1. Mărioara Isăcescu (Progresul) 317,60 p; 2. Ecaterina Dumitriu (Şcolarul) 311,30 p; 3. Mariana Voinea (Şcolarul) 304,15 p; *platformă-masculin :* 1. I. Ilieş 419 p; 2. C. Nedelcu 388,35 p; 3. D. Nedelcu 262,45 p; 4. V. Nedelcu 226,15 p; *feminin :* 1. Dumitriu 236,10 p; 2. Isăcescu 208,75 p; 3. Voinea 196,15 p; *combinată-masculin :* 1. Ilieş 828,25 p; 2. C. Nedelcu 825,20 p; 3. D. Nedelcu 599,35 p; 4. V. Nedelcu 571,[illegible] p; *feminin:* 1. Dumitriu 547,40 p; 2. Isăcescu 526,35 p; 3. Voinea 500,30 p.

## ECHIPA ETAPEI

COMAN

SĂTMĂREANU — BARBU — FLOREA — DELEANU

GHERGHELI — DUMITRU

SĂLCEANU — NAGHI — NEAGU (Rapid) — STRAȚ

# FARUL – BUCURIA VICTORIEI, PETROLUL – REVIRIMENT DE FOND

**FARUL — PETROLUL 2—1 (0—0)**

CONSTANȚA, 7 (prin telefon, de la trimisul nostru). Stadion 1 Mai; timp răcoros; teren bun; spectatori: circa 12 000; au înscris: Kallo (min. 46), Stănescu (min. 51), Tufan (min. 79).

**FARUL:** Ștefănescu 8 — Antonescu 6, Stoica 7, Mareș 7, Pleșa 7, D. Popescu 7 (min. 67 Ologu), Koszka 8, S. Avram 7 (min. 62 Tănase), Sasu 8, Tufan 5, Kallo 7.

**PETROLUL:** Vișan 9 — N. Ionescu 8, Bădin 8, Florea 8, Mocanu 8, Dincuță 8, Moraru 7, Grozea 9, Cotigă 6 (min. 80 Juhasz), Stănescu 9, Oprișan 7.

A arbitrat V. Liga (Galați) ★★★★, ajutat la linie de Gh. Birsan (Galați) și T. Leca (Brăila).

Trofeul Petschowschi (pentru public): 8.

Tineret-rezerve: Farul — Petrolul 2—2 (2—1).

De vreo trei ani tot auzeam că la Petrolul se încearcă relansarea unei echipe, dar nu vedeam conturîndu-se această promisiune. Credem însă că este momentul să anunțăm că promisiunea respectivă începe să fie onorată. După modul cum a jucat la Constanța o partidă grea, cu un adversar obligat să scoată maximum de profit din fiecare meci programat acasă, devine evident că ploieștenii sînt din nou o formație viguroasă, stă pînă pe un crez tactic, puternică prin asamblarea corectă a calităților unor tineri și înzestrați jucători, precum și prin sudura lor morală. Am văzut 11 fotbaliști care aleargă continuu încercînd să facă în fiecare clipă ceva util pentru echipa lor. Am văzut un dispozitiv defensiv acționînd ca un mecanism de precizie (ce păcat de cele două greșeli, naive, întîmplate în mijlocul unor faze banale, cînd Mocanu și Grozea n-au degajat la momentul oportun), din care îi exceptăm doar pe Oprișan și pe Cotigă. Am văzut jucători cu randament excelent în atac și apărare (Grozea, Dincuță, Stănescu), precum și tendința spre ofensivă a întregii echipe, tendință manifestată prin acțiuni declanșate fulgerător, dezvoltate variat, cu viteză, curaj și chiar viclenie. Am mai văzut, de asemenea, un portar de cea mai bună rasă (Vișan) și un înaintaș cu tehnică rafinată, cu ochi de coordonator și șut năpraznic ca o lovitură a sortii (Stănescu).

Aceste atribute au fost pregnante și merită să le subliniem deși Petrolul a fost înfrîntă — aprecierile adresate unei echipe pentru că, credem noi, nu trebuie rostite întotdeauna îngenunchind în fața rezultatului.

Farul a cîștigat partida cu mijloace corecte — deci meritat, avînd și unele momente de dezlănțuire coerentă, dar în ansamblu a fost inferioară jocului adversarului.

În fotbal însă, sîntem obișnuiți ca jocul șanselor să nu urmeze de multe ori prea strict indicatorii valorici. Amîndouă formații au atacat în egală măsură, ofensiva constănțeană avînd însă un substrat mai mult psihologic pe cînd cea a oaspeților clarviziune tactică.

Bazil Marian are un lot de o modestie alarmantă din care se străduiește să scoată o echipă capabilă să acumuleze puncte. Experiența lui ne determină să credem că va reuși acest singur lucru, după cum ne îndoim că va izbuti să creeze și echipa pe care publicul constănțean o așteaptă de atîta timp.

Gazdele au deschis scorul prin Kallo (reluînd din volé o impecabilă centrare a lui Sorin Avram). Ploieștenii au egalat printr-un șut de o rară violență, expediat de Stănescu, după o combinație Oprișan — Cotigă.

Rezultatul a fost stabilit de Tufan care, cu un balon primit de la Kallo, a rămas singur cu portarul Vișan într-un moment de anchiloză a apărării ploieștene. Dincolo de aceste goluri, ambele formații au mai avut, slavă domnului, numeroase ocazii...

Cît privește arbitrajul, pentru un debutant, gălățeanul V. Liga s-a dovedit atent, discret și corect.

**Romulus BALABAN**

# fotbal

# CÎND TE AJUTĂ ȘI ADVERSARUL

**JIUL — U.T.A. 1—0 (1—0)**

PETROȘANI, 7 (prin telefon, de la trimisul nostru). Stadion Jiul; teren moale, alunecos; timp închis; spectatori circa 10 000. A înscris Lereter — autogol în min. 37.

**JIUL:** Stan 9 — Georgescu 7, Georgevici 8, Stocker 7, Mihai 6, Popa 7 (min. 76 Tonca), Sandu 7, Libardi 7, Peronescu 8, Cotormani 8, Naidin 6 (min. 65 Achim 5).

**U.T.A.:** Gornea 8 — Birău 7, Bakoș 8, Lereter 7, Broșovschi 6, Petescu 7, Brîndescu 7, Șima 6, Axente 7, Domide 8, Regep 6 (min. 70 Șchiopu 6).

A arbitrat Victor Pădureanu (București) ★★★★★, ajutat bine la linie de Gh. Limona (București) și Vasile Topan (Cluj).

Trofeul Petschowschi (pentru public): 7.

La tineret-rezerve: Jiul — U.T.A. 0—0.

Jiul a avut nevoie astăzi de un ajutor pe cît de neașteptat, pe atît de prețios, pentru a obține victoria la care spera. Acest ajutor a venit din rîndul... adversarilor, Lereter fiind jucătorul care l-a „învins" pe Gornea după ce acesta, în repetate ocazii, reușise să-și salveze poarta. Este mai mult ca sigur că ultimul ar fi oprit și șutul lui Sandu, tras fără prea multă forță, dar Lereter a deviat mingea, trimițînd-o cu boltă în colțul opus al porții. Ghinion? Firește. Dar U.T.A. a avut și multe momente în care șansa a fost de partea ei, astfel că, în ciuda acestui gol gratuit, arădenii nu pot spune că înfrîngerea lor a venit chiar din cer.

Jiul a avut mai mult timp inițiativa, silindu-i adesea pe oaspeți să se rezume la un joc defensiv. Cea mai mare parte din prima repriză s-a desfășurat în aceste condiții, U.T.A. acționînd cu multă teamă, fără veleități de atac, cu evidentă preocupare pentru un rezultat de egalitate. În afară de două contraatacuri declanșate pe aripa dreaptă, timp de 35 de minute U.T.A. a stat „cuminte" în jumătatea ei de teren, așteptînd ratările înaintașilor adversi și sfîrșitul reprizei. Cotormani, periculos prin desele sale infiltrări în fața porții lui Gornea, a fost totuși omul care a pierdut cele mai multe ocazii. În min. 22 el are o frumoasă și prelungită acțiune personală care pare că se va încheia victorios, răzbunînd astfel eșecurile de pînă atunci. Dar apărarea arădeană, în ultimă instanță, reușește să-i oprească la limitele careului, cu prețul unui fault care nu aduce decît obișnuitele emoții ale unei lovituri libere de la 16 m.

Golul survenit în condițiile despre care am vorbit la început, are darul de a chema la atac echipa U.T.A.-ei și, într-un singur minut Stan trebuie să intervină de două ori pentru a salva echipa. El respinge în corner lovitura de cap a lui Domide, care țintea colțul de sus al plasei și cîteva secunde mai tîrziu, printr-un reflex extraordinar, parează voleul lui Axente care părea necruțător.

După pauză Jiul inițiază primele atacuri și are o situație rarisimă de a majora scorul, dar Libardi, ajuns la marginea careului, trage în bară! Asistăm și la o altă fază periculoasă: Gornea ratează intercepția și poarta rămîne goală. Bakoș însă, înlătură golul. Apoi jocul se echilibrează și începe chiar să se desfășoare în nota de superioritate a U.T.A.-ei care acționează acum cu mai multă adresă. Un șut prin surprindere de la 35 de m al lui Domide îl înspăimîntă pe Stan care apără, greu, cu piciorul. Presiunea oaspeților se accentuează în ultimele minute de joc, înlesnită și de faptul că Jiul joacă acum în 10 oameni, Georgescu fiind eliminat de pe teren. Dar arădenilor le lipsește omul de gol, Domide ou toate eforturile de a se demarca fiind literalmente blocat de cîte 2—3 adversari

În rezumat: joc frumos și rezultat echitabil.

**Jack BERARIU**

# Primul zîmbet pe fața antrenorului Steinbach

**A.S.A. TG. MUREȘ — UNIVERSITATEA CRAIOVA 2—0 (1—0)**

TG. MUREȘ, 7 (prin telefon, de la trimisul nostru). Stadion 23 August, timp înnourat, teren bun, spectatori 10 000. Au marcat: Trăznea (min. 40), Ciutac (min. 73).

**A.S.A. TG. MUREȘ:** Soliom 8 — Sleam 7, Dondoș 7, Toth 7, Czako 8, Siko 7, Ciutac 7, Caniaro 7 (min. 75 Hajnal), Naghi 8+, Trăznea 8+, Lucaci 8.

**UNIVERSITATEA CRAIOVA:** Oprea 8 — Niculescu 7, Mincă 6, Popa 7, Bitlan 6, Deselnicu 5, Ivan 8, Ștefănescu 7, Velea 7, Oblemenco 8, Bălan 6 (min. 75 Tacoi).

A arbitrat Mircea Bădulescu (Oradea) ★★★★★, ajutat bine la tușă de N. Petriceanu (București) și Al. Toth (Oradea).

Trofeul Petschowschi (pentru public): 8.

La tineret-rezerve: A.S.A. Tg. Mureș — Universitatea Craiova 0—0.

Un zîmbet care se lasă așteptat de patru etape. Un surîs destins și cu atît mai plin de mulțumire pentru meșterul „Piter", cu cît echipa sa a obținut nu numai victoria, dar și meritate aplauze pentru un joc fair, avîntat și bine chibzuit tactic. A fost, într-adevăr, o partidă cu remarcabile momente de fotbal, iar la această a contribuit într-o foarte bună măsură și formația craioveană, cu o apărare solidă, tenace, și un pachet de înaintași surprinzător de mobili și agresivi în fața porții.

Mureșenii s-au avîntat de la început pe un front larg spre poarta lui Oprea. Studenții, mai bine clădiți, au respins destul de ușor primele tentative, dar cînd gazdele au înțeles că trebuie să culce mingea la pămînt și să apese pe accelerator, pericolul în careul craiovean a sporit în intensitate. Lucaci, Caniaro și Trăznea au ratat unul după altul, dar craioveanul Bălan a provocat cea mai mare tensiune în min. 21, executînd extrem de puternic o lovitură liberă de la 35 de metri. Solyom a salvat însă. A urmat imediat o combinație Naghi — Trăznea — Ciutac, ultimul a pătruns în careu, dar șutul său a fost anemic. În min. 34, Naghi, deosebit de laborios, trimite o minge ideală lui Trăznea. Oprea zboară prin aer și blochează. Golul mureșan nu întîrzie însă decît 6 minute. Siko execută în min. 40 o lovitură liberă. El evită zidul craiovean și pasează lateral lui Lucaci, infiltrat pe dreapta. Acesta centrează scurt în careu, Popa ezită și mureșanul **Trăznea** plasează, după un salt inspirat, balonul, cu capul, în colțul plasei lui Oprea.

După pauză craiovenii încearcă egalarea. Ei au momente de intensă presiune, dar șuturile lui Oblemenco și [illegible] n-au adresă. În min. 53 portarul Solyom scapă cu fața curată dintr-o învălmășeală în careu, culegînd balonul din picioarele lui Bălan. În min. 67, acest neastîmpărat Oblemenco îl pune în cursă pe Velea, care, cu trei adversari în spate, irumpe în careul mureșenilor și trage milimetric cu bara. Gazdele ies din încercuire și caută iarăși poarta craioveană. Trăznea (min. 69) și Ciutac (min. 70) se bîlbîie în careul oaspeților, ultimul avînd numai portarul în față. Iată și minutul 73: arbitrul pedepsește cu o lovitură indirectă „parlamentările" lui Deliu. De la 20 m, Naghi șutează într-un buchet de jucători, Siko trage și el cu năduf, Oprea respinge la Ciutac și acesta reia cu capul în plasă de la 2 m: 2—0. Dar craiovenii nu depun nici acum armele. [illegible] ratează în min. 76 o fantastică ocazie, iar Hajnal îl... întrece 6 minute mai tîrziu după ce pătrunde în careu și zguduie bara cu șutul său.

**G. MIHALACHE**

# ÎN SFÎRȘIT, PRIMELE PUNCTE!

**CRIȘUL — C.F.R. CLUJ 4—1 (3—0)**

ORADEA, 7 (prin telefon, de la trimisul nostru). Stadion Crișul; teren bun; vreme admirabilă; spectatori 6 000. Au marcat: Kassai (min. 7 și 14), Cociș (min. 17), Suciu (min. 77) și Sooș (min. 52).

**CRIȘUL:** Katona 7 — Balogh 7, Sărac 6, Naghi 6, Popovici 7, Cociș 7 (min. 41 Dărăban 6), Lucaci 6, Kun II 6, Suciu 8, Kassai 9, Harșani 8 (min. 67 Arnoțchi).

**C.F.R.:** Lenghel 6 — Dragomir 5, Sooș 6, Cojocaru 5, Roman 4, Al. Vasile 6 (min. 75 Stîncel), Bretan 5, Schwartz 5, M. Popescu 6, Sooș 6 (min. 31 Zanca 5), Petrescu 6.

A arbitrat Pop Gavrilă (Brașov) ★★★★, ajutat la tușă de Petre Badea (Brașov) și Ioan Rusu (Tg. Mureș).

Trofeul Petschowschi (pentru public): 8.

La tineret-rezerve: Crișul Oradea — C.F.R. Cluj 5—0 (1—0).

Spectatorii orădeni au văzut aici 10 goluri cinci în partida cadeților și restul în cea a divizionarilor A. Să recunoaștem că este o porție consistentă care mai potolește cumva apetitul fidelilor Crișului, cam înfometați de puncte și goluri la acest început de campionat.

Au fost, deci, multe goluri, a fost o victorie categorică a Crișului care le-a adus și primele două puncte, dar a fost, din păcate, destul de puțin fotbal autentic.

De ce? În primul rînd pentru că din duelul greșelilor celor două apărări a căzut repede, răpusă în primele 20 de minute, cea a oaspeților. Cu „concursul" unei linii de fundași pentru care plasamentul și jocul la intercepție mai prezintă unele secrete, cu un portar gîtuit de emoțiile debutului în prima categorie, feroviarii clujeni s-au văzut conduși cu 3—0! Astfel, după ce Harșani, Suciu și Kun II trag din careul mic în „zidul" feroviar, Kassai reușește să introducă mingea în plasă (min. 7): 1—0. Șapte minute mai tîrziu, Suciu îl deschide pe același Kassai care pătrunde în careu flancat de Cojocaru, Lenghel iese neinspirat din poartă, atacantul orădean înscriind plasat: 2—0.

În min. 17, Harșani pătrunde impetuos pe extremă pînă aproape de linia de corner, centrează înapoi la Kassai care luftează, dar mingea ajunge la Cociș, care șutează încet, balonul strecurîndu-se în plasă, pentru că Lenghel plonjase tardiv: 3—0.

După acest scor confortabil, jucătorii orădeni au lăsat motorul la relenti, o dată cu scurgerea reprizei jocul lor devenind tot mai individualist, mai încîlcit. C.F.R. încearcă să frîneze pe panta insuccesului ce se profila categoric, dar propria încărcătură — mișcare greoaie și haotică în teren, lipsă de decizie în apărare și de șut în atac — constituie principala piedică. Din acest echilibru precar rezultă o bună perioadă a meciului anostă, din care am remarcat doar ratarea lui Zanca din min. 37, cînd singur cu Katona a tras slab, dîndu-i acestuia posibilitatea să respingă, și golul de onoare al clujenilor, înscris în min. 52 de Sooș care a reluat cu capul în poartă balonul trimis de M. Popescu din lovitura liberă executată de la 18 metri, lateral.

Ultimele 20 de minute revin la linia de plutire, semnalul dîndu-l Balogh și Arnoțchi, care au șutat pe rînd în min. 68, dar Lenghel a respins în extremis. În min 77 s-a pecetluit scorul final, Suciu trimițînd sec balonul printr-un volé spectaculos din 6 metri în poarta lui Lenghel fructificînd astfel centrarea lui Kassai. Min. 85 și 87 puteau rotunji cifra golurilor, dar Zanca a trimis mingea cu capul în Katona de la numai 3 metri, iar centrarea excelentă a lui Suciu n-a găsit omul decis să împingă balonul în poartă, pe lîngă apărarea uluită a feroviarilor. Aceste ultime faze au parafat, de altfel, în final, slăbiciunile echipei oaspete care au facilitat victoria categorică și indiscutabilă a Crișului.

**Paul SLĂVESCU**

# TEAȘCĂ SALVAT DE FORTUNA!

**UNIVERSITATEA CLUJ — F. C. ARGEȘ 1—1 (0—1)**

CLUJ, 7 (prin telefon de la trimisul nostru). Stadion Municipal, timp frumos, teren bun, spectatori 22 000. Au marcat: Radu (min. 4), Adam (min. 47).

**„U" CLUJ:** Moldovan 7 — Crețu 7 (min. 46 — Ulfăleanu 5), Neșu 7, Solomon 8, Cimpeanu 7, Anca 6, Oprea 6, Mustețea 5, Codrea 6, Adam 7, Barbu 7.

**F. C. ARGEȘ:** Niculescu 8 — Pigulea 7, Barbu 9, Vlad 7, Ivan II 7, Olteanu 7, Ștefănescu 7, Radu 8, Prepurgel 6, Dobrin 5, Jercan 5 (min. 62 — Ionescu 5).

Radu a fost eliminat în min. 88 pentru atitudine nesportivă.

A arbitrat Gh. Popovici (București) ★★★★, ajutat de M. Rotaru (Iași) și O. Comșa (Craiova).

Trofeul Petschowschi (pentru public): 7.

La tineret-rezerve: „U" Cluj — F.C. Argeș 2—0 (1—0).

Mult au dorit fotbaliștii clujeni victoria în meciul cu echipa condusă de Teașcă! Ambiția de foști elevi care vor să arate ex-profesorului lor ce pot, dorința revanșei fotbaliștilor care au avut diferende cu el (Barbu, Adam, Oprea, Solomon etc.), și fără îndoială perspectiva de a trece pe primul loc al clasamentului (în ipoteza înfrîngerii U.T.A.-ei) au fost tot atîtea reactive doping-uri psihice pentru un 11 care a atacat 90 de minute din 90!

De ce n-a cîștigat totuși „U"? Din următoarele (cel puțin) nouă motive:

1) Pentru că echipei clujene i-a lipsit — flagrant — scînteia de luciditate cu care să detecteze slăbiciunile „redutei" piteștene; 2) Pentru că formația argeșeană s-a apărat cu o voință spartană, jucătorii săi ieșind cu pieptul, cu fața (cu... inima) în întîmpinarea șuturilor furibunzilor atacanți clujeni; 3) Pentru că... barele au fost de trei ori aliatele lui Teașcă! 4) Pentru că pasa decisivă este o lecție încă necunoscută marii majorități a fotbaliștilor de la „U", care au combinat adeseori bine pînă la ultima pasă — cea mai importantă — trimisă defectuos celui care urma să șuteze; 5) Pentru că unii dintre jucătorii clujeni au vrut (probabil) să rupă plasa lui Niculescu cu loviturile lor, șutînd invariabil ca din tun, cînd, adeseori, ar fi fost suficientă doar o... flintă și, mai ales, un ochi (șuturi orbești din 3, 4, 5, 6 m!); 6) Pentru că Barbu a fost regele „spațiului aerian" înălțîndu-se vulturește, de zeci de ori — peste piramide de pedestrași uluiți; 7) Pentru că arbitrul Popovici a rezistat cu cinste presiunii unei minore părți a publicului care a cerut de două ori penalty (o dată în repriza întîi și o dată în repriza a doua) la faze la care elementul intențional — de lovire a mingii cu mîna — n-a existat; 8) Pentru că echipa lui Fane Cîrjan a avut ieri un imens ghinion; 9) Pentru că teamul lui Teașcă a avut, în schimb, noroc cu carul, Fortuna salvîndu-i pe piteșteni din situații disperate.

Puneți în ecuație acești nouă termeni și veți avea explicația draw-ului de la Cluj.

Poate vă întrebați care a fost filmul partidei? Cu excepția fazei din min. 4, cînd Radu țîșnește pe lîngă Solomon și înscrie într-o tăcere de catedrală, jocul a avut, în general, aspectul unei miuțe, la o poartă. Cea a piteștenilor. Din zeci de șuturi (al căror inventar nu-l facem pentru că am ocupa spațiul a trei cronici) consemnăm barele clujenilor (min. 8: Crețu — din lovitură liberă de la 25 m; min. 38: Mustețea — șut din întoarcere de la 3 m; min. 58: Adam — lovitură de cap) și golul lui Adam (min. 47), născut din legendara aruncare de la margine a lui Cimpeanu... Ocazii de gol? Peste 20, dintre care 6—7 din acelea care ridică tribunele în aer!

Aceasta este istoria „nulului", în care punctul obținut de F.C. Argeș echivalează (prin șansă) cu un punct cîștigat la loz în plic...

**Marius POPESCU**

## AZI, MECI INTERNAȚIONAL ÎN Dr. STAICOVICI

**Astăzi, pe terenul Progresul, începînd de la orele 16,30, se va desfășura partida internațională de fotbal dintre formațiile Progresul București și Young Africans (Tanzania).**

## LOTO—PRONOSPORT

**AȘA ARATĂ O VARIANTĂ CU 13 REZULTATE EXACTE LA CONCURSUL PRONOSPORT NR. 36 ETAPA DIN 7 SEPTEMBRIE 1969**

| | |
|---|---|
| I. Steaua—Dinamo Buc. | 2 |
| II. Rapid—Steagul roșu | anulat |
| III. Farul—Petrolul | 1 |
| IV. „U" Cluj—F.C. Argeș | x |
| V. Crișul—C.F.R. Cluj | 1 |
| VI. A.S.A. Tg. M.—„U" Cv. | 1 |
| VII. Jiul—U.T. Arad | 1 |
| VIII. Din. Bacău—Politehnica | 1 |
| IX. Chimia Suc.—Portul C-ța | 1 |
| X. Met. Tîrg.—Prog. Brăila | 1 |
| XI. Min. B.M.—Olimpia Oradea | x |
| XII. C.F.R. Tim.—Vagonul | 1 |
| XIII. Metalurg. Cugir—Ripensia | 1 |

Fond de premii: 805 247 lei.

Meciul II disputîndu-se înaintea închiderii concursului a fost anulat, participanții primind pronostic exact conform noilor prevederi ale regulamentului.

**NUMERELE EXTRASE LA CONCURSUL EXCEPȚIONAL PRONOEXPRES DIN 7 SEPTEMBRIE 1969**

FAZA I:

Extragerea I: 38 10 45 7 21 23 12
Extragerea a II-a: 14 42 34 6 40 33 23
Extragerea a III-a: 6 42 5 1 25 39 11

FAZA A II-A:

Extragerea a IV-a: 40 16 19 6 28 2 31
Extragerea a V-a: 39 5 7 18 33 19 9

Fond de premii: 1 408 588 lei.

Plata premiilor la acest concurs va începe: în Capitală de la 16 septembrie pînă la 22 octombrie a.c., în provincie de la 19 septembrie pînă la 22 octombrie a.c. inclusiv.

# DINAMO—STEAUA

(Urmare din pag. 1)

furie foile albe de manuscris transcriind critici severe. Acum, într-un moment al bucuriei lucide n-ar avea niciun rost să căutăm înadins nod în papură. Nu pentru că n-am găsi; nu pentru că meciul n-a avut scăderile lui, perioade de monotonie, ceva din atmosfera „amicalelor"... Evident, însă, **mult mai mari au fost ieri, meritele jucătorilor care au realizat una din cele mai bune partide din ultimii ani** (chiar foarte mulți) **pe stadioanele din țara noastră.**

**Felicitări, deci, echipelor STEAUA și DINAMO, ai căror jucători au dovedit „tribunelor" nu numai talent și valoare ci și acea incendiară pasiune pentru fotbal, o mare putere de luptă și dăruire, un respect profund, onorant, față de suporteri și față de toți amatorii de sport. A fost un meci asemănător celor pe care pînă acum le priveam stupefiați, pe ecranele televizoarelor care transmiteau sau retransmiteau de pe Wembley, Maracana...**

Rezultatul tehnic a fost favorabil echipei DINAMO: victorie, meritată, la limită! Cum s-a ajuns la acel 3—2, nesigur pînă în ultima secundă?

MIN 1—15: Atacă Steaua prin Pantea și Creiniceanu. Primul contraatac dinamovist-Lucescu, pentru reglarea tirului. Urmează min. 7 în care poarta lui Suciu este bombardată succesiv de Dumitrache, Lucescu și Sălceanu. E rîndul lui Creiniceanu să încerce deschiderea scorului, dar Deleanu și, în ultimă instanță Coman îl stopează. În min. 13, Dumitru Nicolae este cît pe-aici să-l scape pe Dumitrache!

Nu se anunță însă „meciul mare"...

MIN 16—30: **Două goluri care cad fulgerător, pe răspunderea directă a fundașilor centrali.** Min 17: **Voinea execută o lovitură de la 16 m, Coman reține, trimite lung în față spre Stoenescu, acesta îi trimite în adîncime lui Sălceanu, care pătrunde prin culoarul nepermis de larg dintre D. Nicolae și Hălmăgeanu și înscrie spectaculos.**

MIN 21, la o fază de atac, Voinea a sesizat poziția avansată a lui Coman și a aruncat mingea peste el, în poartă. Crăciunescu a degajat și jocul a continuat. **De la masa presei am văzut mingea depășind linia porții** — DECI GOL — dar arbitrul de tușă I. Hrisafi, greșit plasat, n-a semnalizat nimic și — la rîndul lui — arbitrul de centru Aurel Bentu n-a considerat oportun să intervină. MIN. 27: după o serie de atacuri care anunțau că golul 2 plutește pe aproape, Dumitrache reia cu capul — la o lovitură de colț — în plasa porții lui Suciu.

Cu un handicap de două goluri, cu evidentă fragilitate, uneori derută în jocul fundașilor centrali, Steaua pare să se prăbușească.

MIN. 31—45: Dumitrache, accidentat în alergare este înlocuit cu masivul Doru Popescu și atacul dinamovist pierde din forța sa de șoc. Steaua trimite în față pe Voinea și Tătaru II să aștepte excelentele centrări ale lui Sătmăreanu, dar...

Jocul scade în ritm, dar continuă să fie frumos.

MIN. 46—60: Încă două goluri — de data aceasta într-un singur minut! Tocmai cînd din formația lui Dinamo dispăruse și Lucescu. MIN. 52: **Sălceanu reia puternic la o lovitură liberă acordată pentru un fault comis de Dumitru Nicolae.** Mingea lovește bara și deviază în plasă: 3—0. Nici nu se schimbă bine tabela de marcaj și Creiniceanu face o cursă personală la capătul căreia șutează sec: 3—1.

MIN. 61—75: Golul lui Creiniceanu schimbă total aspectul jocului. Steaua redevine Steaua. Sînt minutele în care, de altfel pînă la sfîrșitul meciului, tribunele vor aplauda fără întrerupere jocul celor două echipe.

Atacă, dezlănțuiți, jucătorii de la Steaua și **în min. 70, la o centrare a lui Voinea, Tătaru II introduce mingea în plasă sub privirile uimite ale lui Crăciunescu, marele absent al fazei.**

Fotografii nu mai știu la care poartă să zăbovească. Nimeni nu mai ascultă tranzistoarele.

MIN. 76—90: Acțiuni fulgerătoare, șuturi pe poartă, bare — tot ce poate avea mai frumos fotbalul.

Meciul ia sfîrșit în această atmosferă de fotbal universitar. Cînd or fi trecut 90 de minute?

# DOUĂ PUNCTE PENTRU BĂCĂUANI ȘI... DOAR ATÎT

**DINAMO BACĂU — POLITEHNICA IAȘI 1—0 (0—0)**

BACĂU, 7 (prin telefon de la trimisul nostru). Stadion 23 August, timp frumos, teren cu multe denivelări, spectatori 8 000. A marcat Vătafu în min. 70.

**DINAMO BACĂU:** Ghiță 8 — Kiș 5, Nedelcu 5, Velicu 5, David 5, Duțan 6, Vătafu 5, Ene 7, Dembrovschi 5, Băluță 4, Neumaier 5 (min. 74 Rugiubei 5).

**POLITEHNICA IAȘI:** Constantinescu 5 (pentru greșeala de la gol) — Pal 5, Alecu 5, Stoicescu 7, Gavrilă 5, Romilă 4 (min. 80 Ailoaiei), Contardo 4, Marica 4, Goleac 5, Cuperman 4, Simionaș 4.

A arbitrat C. Dinulescu ★★★, „neajutat" cum trebuie de M. Sadoveanu (ambii din București) și Z. Drăghici (Constanța).

Trofeul Petschowschi (pentru public): 7.

La tineret-rezerve: Dinamo Bacău — Politehnica 4—0 (2—0).

Dacă i-am fi întrebat pe spectatorii băcăuani ce meci mai slab ca acesta au mai văzut vreodată, credem că le-ar fi fost foarte greu să găsească un altul. Politehnica Iași a dovedit că trece printr-o acută criză de formă (sub toate aspectele — fizic, tehnic, tactic) și că nu este o întîmplare că după patru etape n-a reușit să înscrie măcar un gol. În maniera în care joacă (este un fel de a spune) nici nu putea să evite acest record nedorit. Surpriza acestei partide a constituit-o însă faptul că Dinamo — formație recunoscută cîndva pentru impetuozitatea și forța cu care acționa în jocurile de acasă, la care se adăuga eficacitatea — i-a ținut isonul partenerului. Așa se explică calitatea total nesatisfăcătoare a acestei partide. Politehnica, cu două vîrfuri în atac, a arătat că nu și-a propus să cîștige, ci să scoată, dacă va avea șansă, un egal. Pînă în minutul 34 (cînd Contardo a executat de la 30 de metri o lovitură liberă) ieșenii n-au tras decît un șut pe poartă, — Cuperman în min. 9. S-au zbătut Stoicescu și Constantinescu (ultimul pînă la greșeala comisă) să apere onoarea formației. Ceilalți au alergat în van, au pasat aiurea, au trimis baloane la întîmplare și au tras cît au putut de timp.

Dinamoviștii au avut superioritate teritorială — grație și așezării în teren a adversarilor — dar în prima repriză nici ei n-au făcut mare lucru. Dembrovschi, autorul golului de la Belgrad, nu s-a văzut decît de două, trei ori, Băluță trăgea întotdeauna pe lîngă minge, iar debutantul Neumaier a demonstrat o frumoasă fentă și că centrează binișor. Totul a rămas la... piciorul lui Ene. Dar Ene, altădată golgeterul băcăuanilor, n-a fost în zi de șut.

Cîteva acțiuni ale localnicilor: în min. 5, Duțan a șutat din unghi; în min. 8 Ene a centrat foarte bine, dar Băluță și Neumaier au sărit greșit; în min. 18, David, venit în atac, șutează puternic, însă imprecis; în min. 23, Neumaier preia frumos cu dreptul și cu stîngul din volé, trage, de puțin peste bară. În min. 44 oaspeții se hotărăsc să dea o replică în atac și Cuperman șutează la capătul celei mai frumoase faze realizată de ei. După pauză nimic nu s-a schimbat în concepția celor două formații. Au dominat localnicii, le-a lipsit însă un „cap limpede" care să încerce să construiască ceva mai consistent. Mingea era preluată de atacanți, condusă mult și apărătorii adverși degajau cu ușurință în corner (de 15 ori în acest joc).

În repriza a doua se remarcă Ghiță prin intervenții excelente la șuturile lui Cuperman (min. 47 și 57) și Marica (min. 62 și 85). Golul meciului a fost înscris în min. 70 grație unei greșeli a lui Constantinescu De pe partea stîngă David execută înalt o lovitură liberă, Constantinescu iese greșit și Vătafu trimite cu capul în poarta goală.

Cam atît despre o partidă de slab nivel tehnic.

**Constantin ALEXE**

# ÎN PREAJMA CELEI DE A VII-a BALCANIADE DE BOX

## CORESPONDENȚE SPECIALE PENTRU sportul

**Ne mai despart puține zile pînă la startul celei de a VII-a ediții a Balcaniadei de box. De azi după amiază încep să sosească oaspeții noștri, boxerii bulgari, iugoslavi și turci. Pentru a afla amănunte asupra loturilor reprezentative, care vor lupta alături de boxerii României pentru titlurile balcanice, ne-am adresat corespondenților ziarului nostru, în capitalele țărilor ce-și trimit emisarii în întrecerile care încep joi pe ringul de la Galați.**

### SPERANȚE PENTRU PODIUMUL PREMIAȚILOR

**ANKARA**

Cei zece boxeri care vor reprezenta Turcia la întrecerile balcanice pornesc spre Galați cu multe speranțe. Ei au marea dorință de a apăra cu succes bunul renume al pugilismului turc, chiar dacă jumătate din echipă este formată din boxeri care debutează în întrecerile de peste hotare. Este vorba de *Huseyin Seker* (categoria 48 kg), *Erim Denizer* (cat. 51 kg), *Ayhan Kodak* (cat. 54 kg.), *Hamdi Aygit* (cat. 60 kg) și *Akdogan Kazandoger* (cat. 71 kg), toți tineri pugiliști care compensează lipsa de experiență internațională printr-un real talent și puternică dorință de afirmare.

În special, aș dori să atrag atenția spectatorilor români asupra semi-greului Kazandoger, pe care-l văd capabil de o bună performanță la această Balcaniadă. El, împreună cu consacrații *Seyfi Tatar* (cat. 57 kg) și *Celal Sandal* (cat. 67 kg), formează un trio redutabil, de care se leagă cele mai justificate speranțe ale noastre în medaliile de campioni.

În fine, *Hamdi Yigit* (cat. 60 kg), *Hakki Yozen* (cat. 63,5 kg) și greul *Gulali Ozbey*, care fac parte din grupa celor cu mai vechi state de serviciu în echipă, sînt și ei capabili de a urca pe podiumul premiaților.

Iată, deci, foarte succint creionată, cartea de vizită a echipei Turciei, care urmează să sosească luni *(n.r.* azi) în capitala română, în drum spre orașul-gazdă al Balcaniadei.

**Ergun EMEK**

### BULGARII VOR FI REDUTABILI...

**SOFIA**

După europenele de la București, iată că cei mai buni boxeri bulgari vor evolua din nou în fața iubitorilor sportului cu mănuși din România. Între 11—14 septembrie ei vor fi prezenți la cea de a VII-a ediție a Balcaniadei de box ce se va disputa la Galați.

La apropiatele întreceri pugiliștii bulgari vor urca în ring după o pregătire temeinică, întrucît în orașul de pe Dunăre ei vor trebui să confirme impresia bună, lăsată cu trei luni în urmă, la București. Perioada care a urmat după europenele din România a fost folosită pentru antrenamente intense în vederea finalelor celei de a 3-a Spartachiade republicane, ele conținînd și pentru campionatul țării pe anul 1969. După încheierea Spartachiadei boxerii selecționați în lot s-au bucurat de o scurtă perioadă de odihnă activă, după care și-au reluat pregătirile sub conducerea antrenorilor Todor Andreev și Stoian Ațev, care au desemnat echipa ce va fi aliniată la Galați. Pentru a asigura o cît mai bună pregătire pugiliștilor, federația bulgară a deplasat lotul său în U.R.S.S. unde s-au făcut antrenamente comune cu boxerii sovietici. De acolo ei vor pleca direct la Galați. Iată componenții echipei în ordinea categoriilor: Krastiu Gadjev, Ștefan Panaiotov, Dimităr Milev, Ivan Mihailov, Emanuil Dimitrov (la categoria ușoară nu a fost stabilit încă reprezentantul), Ivan Kiriakov, Simeon Gheorghiev, Naiden Stancev, Metodi Simeonov și Kiril Pandov

Cu privire la apropiatele confruntări de la Galați am cerut părerea antrenorului federal Mile Tomov, care ne-a spus: *„Cu unele excepții (Gh. Stankov și P. Stoicev) noi aliniem cea mai bună formație. Dorim ca cel puțin să păstrăm locul secund cucerit cu trei ani în urmă la Belgrad. Sperăm ca boxerii noștri să aducă în țară cîteva titluri de campioni. Va fi o sarcină dificilă, dar forma lor bună justifică optimismul nostru".*

**Toma HRISTOV**

### O ECHIPĂ ÎNTINERITĂ

**BELGRAD**

Selecționata Iugoslaviei care va participa la Balcaniada de box se prezintă foarte mult întinerită și, de aceea, nu poate emite pretenții prea mari. În echipă nu vor apare Mirkovici, Vuin, Veselinovici, Parlov, Laiko și Nedelkovici, participanți la recentele C.E. de la București. Echipa ce pleacă spre Galați este pregătită de selecționerii iugoslavi în vederea campionatelor europene din '71 și Olimpiadei de la München, din '72. Numele acestor tineri boxeri nu sînt cunoscute în afara granițelor Iugoslaviei, dar talentul lor promite că vor fi demni urmași ai celor mai buni campioni iugoslavi.

Iată componența echipei iugoslave: cat. muscă — Milosavlevici; cocoș — Bahtiarevici; pană — Jivkovici; semiușoară — Gazepov; ușoară — Boțici; semimijlocie — Ivankovici; mijlocie mică — Boiovici; mijlocie — Sirkovski; semigrea — Stoianovici și grea — Vukușici.

Am discutat cu unul dintre selecționerii echipei, Bruno Hrastinski, asupra șanselor noastre și el ne-a declarat: *„Încă la campionatele europene de la București ne-am înțeles ca la Jocurile Balcanice să nu participe acei boxeri care au apărut pe ringul de la București. Deși este logic să luptăm pentru ocuparea celor mai bune locuri, aceasta nu constituie principalul nostru obiectiv. Este un prilej ideal să verificăm pe cine putem conta pentru marile concursuri ce ne stau în față, alături de boxeri verificați cum sînt Vuin, Parlov, Veselinovici".*

După cum se vede din declarația lui Hrastinski, iugoslavii sînt foarte circumspecți cînd este vorba de perspectiva ocupării locurilor fruntașe. De aceea, ne-a interesat ce gîndește despre aceasta și unul dintre componenții tinerei selecționate, Nedelko Ivankovici: *„Știu că nu va fi ușor la Galați. Dar dacă n-aș crede în posibilitățile proprii nici n-aș pleca la Balcaniadă. Sper să cucerească unul din primele trei locuri".*

Unul dintre membrii echipei este și consacratul Bahtiarevici, care însă nu a fost prezent pe ringul europenelor din București. El ne-a spus: *„Nu-mi plac pronosticurile, mai ales că nici nu cunosc bine viitorii adversari. Dacă voi cuceri una dintre medalii voi fi mulțumit".*

Alți selecționați din echipa Iugoslaviei privesc cu optimism participarea lor la Balcaniada de box. Toți știu că Jocurile Balcanice constituie o mare șansă, atrăgînd atenția asupra lor. Eventual ele pot duce la selecția în naționala de box a Iugoslaviei pentru Jocurile Olimpice de la München.

**Momcilo DABICI**

### ÎNTÎLNIRE ATLETICĂ SUEDIA — FINLANDA

La Stockholm a început întîlnirea internațională de atletism dintre selecționatele Suediei și Finlandei. Iată cîteva dintre rezultatele înregistrate în prima zi de concurs: MASCULIN: înălțime — Lundmark (Suedia) 2,09 m; 1 500 m — Vasala (Finlanda) 3:47,1; 110 m garduri — Forssander (Suedia) 14,4; FEMININ: 800 m — Anne Marie Nenzell (Suedia) 2:07,4; 200 m — Karin Lundgren (Suedia) 24,0; lungime — Sipaa Niiranen (Finlanda) 6,06 m.

# LUPTĂTORII ROMÂNI: 14 MEDALII DE AUR

*(Urmare din pag. 1)*

cîștigînd fără prea mari eforturi, la puncte.

Iată și cîteva însemnări de la finalele de lupte libere.

Cu toate că se aflau în cursa pentru medaliile de aur, sportivii români nu erau socotiți, decît cu rare excepții, favoriți și totuși, desfășurarea partidelor a adus reprezentanților noștri nu mai puțin de 7 medalii de aur din 9 cîte se aflau puse în joc.

Grecul **Triandafilidis** și-a impus superioritatea la cat. 48 kg, învingîndu-și toți adversarii la puncte sau prin tuș. Au urmat trei victorii românești. **P. Cernău** (cat. 52 kg) l-a întrecut la puncte pe **G. Bognanni** (Italia), **P. Coman** (cat. 62 kg) a obținut victoria prin tuș în min. 2 la **J. Rusznyak** (Ungaria), iar **L. Ambruș** (cat. 74 kg) l-a învins la puncte pe bulgarul **S. Ristov. N. Dumitru** (cat. 57 kg) se afla la egalitate pînă în ultimul minut în partida cu **L. Kirkov** (Bulgaria), dar neatent i-a permis acestuia să intre de două ori la picioare și a pierdut la puncte. După accidentarea lui **P. Poalelungi**, favorit la cat. 68 kg, tînărul **V. Albu** a luptat excepțional obținînd victorii categorice în fața lui **N. Karipidis** (Grecia) și **S. Seferi** (Iugoslavia), ceea ce i-a adus locul întîi. La ultimele categorii, **V. Iorga** (82 kg), **A. Balog** (90 kg) și **A. Maind** (100 kg) au susținut cu succes dificilele partide ale finalelor îmbogățind zestrea medaliilor de aur a echipei României.

În încheiere ne simțim datori să elogiem calitatea deosebită a arbitrajelor (calificate, imparțiale, oneste) prestate de cei doi delegați ai **F.I.L.A., G. Desmazes** (Franța) și **A. Merdogan** (Turcia) cît și de conducătorii luptei pe saltea E. Arkudas (Grecia), La Ciura (Italia), J. Kinnunen (Finlanda), D. Pîrvulescu, Gh. Marton, St. Simionescu, Gh. Ilie (România).

**CLASAMENTELE FINALE**

GRECO-ROMANE

**Cat. 48 kg:** 1. GH. BERCEANU **(România)**, 2. H. Gall (Ungaria), 3. S. Ventas (Grecia); **cat. 52 kg:** 1. GH. STOICIU **(România)**, 2. M. Zeman (Cehoslovacia), 3. I. Alker (Ungaria); **cat. 57 kg:** 1. A. ZAPREMOV **(Bulgaria)**, 2. C. Ionescu (România), 3. D. Vukov (Iugoslavia); **cat. 62 kg:** 1. P. LAZOV **(Bulgaria)**, 2. I. Alionescu (România), 3. Z. Koletic (Iugoslavia); **cat. 68 kg:** 1. S. POPESCU **(România)**, 2. I. Enache (România), 3. P. Husaru (România); **cat. 74 kg:** 1. M. JANOTA **(Cehoslovacia)**, 2. M. Vlad (România), 3. A. Böhm (Cehoslovacia); **cat. 82 kg:** 1. P. STROE **(România)**, 2. L. Eizic (România), 3. B. Paulieska (Ungaria); **cat. 90 kg:** 1. V. FODORPATAKI **(România)**, 2. I. Percsi (Ungaria), 3. D. Nasivik (Iugoslavia), **cat. 100 kg:** 1. N. MARTINESCU **(România)**, 2. Fl. Chițu (România), 3. W. Orlowschi (Polonia); **cat. + 100 kg:** 1. N. PAVEL **(România)**, 2. Gh. Popovici (România), 3. V. Dolipschi (România).

LIBERE

**Cat. 48 kg:** 1. P. TRIANDAFILIDIS **(Grecia)**, 2. J. Möbius (R.D.G.), 3. N. Mincev (Bulgaria); **cat. 52 kg:** 1. P. CERNĂU **(România)**, 2. G. Bognanni (Italia), 3. D. Borcea (Iugoslavia); **cat. 57 kg:** 1. L. KIRKOV **(Bulgaria)**, 2. N. Dumitru (România), 3. Fl. Moț (România); **cat. 62 kg:** 1. P. COMAN **(România)**, 2. I. Rusznyak (Ungaria), 3. R. Pförtsch (R.D.G.); **cat. 68 kg:** 1. V. ALBU **(România)**, 2. M. Djemil (Bulgaria), 3. S. Seferi (Iugoslavia); **cat. 74 kg:** 1. L. AMBRUȘ **(România)**, 2. S. Ristov (Iugoslavia), 3. T. Pancă (România); **cat. 82 kg:** 1. V. IORGA **(România)**, 2. D. Tefic (Iugoslavia), 3. V. Țigănaș (România); **cat. 90 kg:** 1. A. BALOG **(România)**, 2. R. Zing (Elveția), 3. Șt. Enache (România); **cat. 100 kg:** 1. A. MAIND **(România)**, 2. G. Bachmann (R.D.G.), 3. K. Engel (Cehoslovacia).

# FINAL APLAUDAT

*(Urmare din pag. 1)*

(R.D.G.) 5:00,0, E. Lilienthal (U.R.S.S.) 5:01,3, M. Törzs (Ungaria) 5:05,7,... 7. L. Radu (România) 5:17,1, 8. A. Pupăzan (România) 5:26,2; **200 m delfin** (b): **H. GAMPE** (R.D.G.) 2:15,5, V. Greciko (U.R.S.S.) 2:16,0, J. Pröhl (R.D.G.) 2:18,9, C. Ali (Ung.) 2:20,3,... 8. L. Copcealău (România) 2:33,7; **100 m delfin** (f): **ZS. TOTH** (Ung.) 70,7, R. Krause (R.D.G.) 71,3 Zs. Gerban (Ung.) 72,1, E. Kondakova (U.R.S.S.) 73,8,... 6. N. Ștefănescu (România) 75,0; **200 m bras** (b): **G. PROKOPENKO (U.R.S.S.)** 2:30,6, I. Podoprigora (U.R.S.S.) 2:32,7, T. Szabo (Ung.) 2:37,5 R. Hradetzki (R.D.G.) 2:37,5,... 7. E. Hempel (România) 2:47,8; **200 m mixt** (f): **L. MILENINA** (U.R.S.S.) 2:33,6, E. Stolte (R.D.G.) 2:35,8, N. Petrova (U.R.S.S.) 2:38,4, V. Valent (Ung.) 2:39,8; **1 500 m liber:** 1. **BELIZ-GEIMAN** (U.R.S.S.) 17:22,0, L. Unger (R.D.G.) 17:40,8, K. R. Mann (R.D.G.) 17:58,5, I. Sliuzar (U.R.S.S.) 18:20,6, G. Moraru (România) 18:38,0; **4X100 m mixt** (f): **U.R.S.S.** 4:49,9, R.D.G. 4:51,4, Ungaria 4:54,0, România 5:10,8, CLASAMENT FINAL: 1. **DINAMO (U.R.S.S.)** 280 p, 2. Dynamo (R.D.G.) 208 p, 3. Dozsa 141 p, 4. Dinamo Buc. 47 p, 5. R. Hvezda 36 p, 6. Spartak-Lewski 20 p, 7. Gwardia 14 p.

### CODANA DIN TBILISI

*Are trăsăturile perfecte, cioplite parcă în piatră, ale unei veritabile gruzince și este cuminte ca o școlăriță. Concursul pentru ea s-a încheiat. A cîștigat probele de spate, la fel de dezinvoltă ca și cînd își piaptănă superbul păr castaniu, și acum privește, puțin absentă, la celelalte întreceri din bazin.*

*Ne povestește, oarecum jenată, de modul cu totul întîmplător în care a ajuns în această lume a natației. Avea 10 ani și era firavă, plăpîndă, cînd părinții ei, medici, s-au decis s-o dea pe mîna unui antrenor de înot. A învățat destul de repede. Poseda un talent ieșit din comun și o plutire pe apă fără asemuire. Au fost necesare zeci și zeci de rugăminți pentru ca să rămînă în grupa de copii a clubului Dinamo, și să se antreneze mai intens. Iubea nespus de mult muzica și îi venea greu să se despartă, măcar 2—3 ore pe zi, de pianina care pur și simplu o subjugase.*

*A ascultat de sfaturile celor mai mari și a perseverat, netrădîndu-și însă marea pasiune. A terminat școala elementară de muzică, ajungînd în același timp și o veritabilă performeră a continentului.*

*Aceasta este* Tina Lekveișvili, *campioana Uniunii Sovietice. La 15 ani, 1,69 m și 54 kg, ea posedă o tehnică a înotului pe spate cum rar ne-a fost dat să vedem și are toate șansele să devină curînd recordmană a Europei. O mai despart doar trei zecimi de cele 67,9 secunde ale lui Kiki Caron...*

### POLO-ul NU VA MURI!

Zoltan Dömötör este un nume celebru în mica familie a jucătorilor de polo; a reprezentat culorile naționalei ungare de 175 de ori și a participat la 4 ediții ale J.O., ultima oară în 1968, în Mexic. La 37 de ani el rămîne sufletul echipei Dozsa, căreia i-a fost credincios aproape un sfert de veac.

Profitînd de prezența sa în Capitală, am căutat să aflăm părerea unui specialist asupra viitorului acestui sport, în contextul amplelor discuții iscate în ultima vreme, în care multe voci pledau pentru scoaterea sa din rîndurile disciplinelor olimpice.

— Credeți că noile modificări ale regulamentului vor salva acest joc?

— Eu continui să rămîn optimist și să am încredere în frumusețea polo-ului. Mai ales cînd el este practicat după toate regulile artei. Atîta vreme cît viteza și tehnica individuală ale jucătorilor erau determinante, polo-ul avea multă spectaculozitate. În ultimii 15 ani, mai precis după Olimpiada de la Melbourne, foarte multe echipe au căutat să suplinească deficiențele de ordin tehnic prin abordarea unor sisteme tactice, bazate pe un așanumit joc mai bărbătesc.

— Polo-ul nu a fost niciodată un joc de domnișoare...

— Bineînțeles, dar în ultima vreme partidele dintre marile formații s-au transformat în veritabile bătălii subacvatice.

— Cum se explică acest lucru?

— Regulamentul, deosebit de larg, a dat posibilitatea la zeci și zeci de interpretări. Nu a existat niciodată o unitate de vederi în arbitraj și, astfel, s-a ajuns cu repeziciune la adevărate denaturări ale sensului întregului joc.

— Sperați că noile schimbări vor aduce îmbunătățiri esențiale în latura spectaculară?

— Fără îndoială. Va fi din nou un joc al celor care înoată mai repede și mînuiesc cu abilitate mingea. Polo-ul nu va muri!

# O medalie de argint și una de bronz pentru sportivele României la europenele de canotaj

**Titlurile au revenit schifistelor din U.R.S.S. (3) și R.D. Germană (2)**

Emanuel FÂNTÂNEANU

***transmite din KLAGENFURT***

Pe un timp admirabil pentru concurs s-au desfășurat astăzi (n.r. — ieri), ultimele întreceri din cadrul campionatelor europene de canotaj feminin, care aveau să stabilească ierarhia continentală a anului.

Prima probă — 4 + 1 rame — a adus la start echipaje din 6 țări. La ora 9 (ora locală), s-a dat semnalul de pornire. După un start greșit al echipajului nostru, sportivele se angajează în lupta pentru cucerirea medaliilor de campioane. Încă de la început canotoarele noastre se numără printre fruntașe, aflîndu-se pe poziția a treia la 500 m. Dar, ele cedează în final cu numai cîteva sutimi de secundă în fața celor din R.F. a Germaniei, ocupînd locul al IV-lea, după U.R.S.S., R.D. Germană și R.F. a Germaniei. Iată clasamentul final: 1. U.R.S.S. (Nina Bistrova, Nina Burakova, Nina Abramova, Nadejda Nikolaeva și V. Blogovescenska) campioană europeană 3:33,25, 2. R.D. Germană 3:37,68, 3. R.F. a Germaniei 3:39,46, 4. România 3:39,94, 5. Cehoslovacia 3:46,95, 6. Ungaria 3:49,07.

A urmat proba de simplu. Favoritele, Anita Kuhlke (R.D. Germană), Renate Sika (Austria), Genia Shidagite (U.R.S.S.) și Camu Renée (Franța), s-au angajat într-o cursă deosebit de puternică, în cadrul căreia sovietica Genia Shidagite și-a depășit net adversarele, aducînd cea de a doua medalie pentru reprezentativa U.R.S.S. Elisabeta Lazăr n-a reușit în această valoroasă companie decît locul 6, loc merituos, dacă ținem seama că, de 4 ani, la această probă nu am avut concurentă în finală.

Iată clasamentul pentru locurile 1—6: 1. U.R.S.S. (Genia Shidagite — campioană europeană) 3:53,01, 2. R.D. Germană 3:57,16, 3. Austria 3:56,27, 4. R.F. a Germaniei 3:57,70, 5. Franța 3:58,61, 6. România 4:05,58' pentru locurile 7—11: 7. Anglia 4:05,61, 8. Ungaria 4:08,77, 9. Belgia 4:09,99, 10. S.U.A. 4:10,89, 11. Iugoslavia 4:11,04.

Sportivele românce, campioane anul trecut la proba de 4 + vîsle, n-au reușit să-și păstreze titlul cucerit la Berlin. Echipajul nostru a făcut totuși o cursă frumoasă, conducînd în permanență pînă la ultima baliză, cînd a fost ajuns și întrecut de cel sovietic.

Iată clasamentul: 1. U.R.S.S. (Sofia Grukova, Tatiana Gomolko, Alexandra Boharova, Nadejda Nikolaeva + Tamara Gron — campioană europeană), 3:24,22, 2. România (Ioana Tudoran, Mitana Botez, Doina Bărdaș, Ileana Nemeth, Ștefania Borisov) 3:24,62, 3. R.D. Germană 3:25,64, 4. Cehoslovacia 3:30,62, 5. Bulgaria 3:31,95, 6. Ungaria 3:32,07.

În finala probei de dublu au luat startul concurente din 6 țări. Reprezentantele R.D. Germane, campioane europene în 1968 la Berlin, au reușit și de data aceasta să cîștige într-o manieră spectaculoasă, depășind cu mai mult de două secunde pe reprezentantele Cehoslovaciei, clasate pe locul II. Canotoarele noastre Maria Hublea și Garoafa Cantemir au încheiat cursa în poziția a șasea. Clasamentul final al probei: 1. R. D. Germană (Gisela Jaeger, Rita Schmidt, campioană europeană) 3:35,87, 2. Cehoslovacia 3:37,81, 3. U.R.S.S. 3:39,05, 4. Bulgaria 3:42,96, 5. Olanda 3:43,25, 6. România 3:50,70.

Ultima probă a zilei — 8+1. A fost o cursă spectaculoasă în care din nou s-au impus reprezentantele R. D. Germane. Concurentele noastre au reușit să se mențină pe o poziție fruntașă toată cursa, terminînd în final pe locul al III-lea și aducînd României o medalie de bronz. Iată clasamentul final al probei: 1. R. D. Germană (Marita Bernd, Hanna Mitter, Ursula Pankraths, Gabriele Klem, Renate Schlenzig, Rozemarie Lorenz, Renate Boesler, Barbara Behrend + Gudrun Apelt — campioană europeană) 3:11,92, 2. U.R.S.S. 3:13,12, 3. România (Ecaterina Trancioveanu, Tudor Stana, Elena Necula, Elena Dragomir, Viorica Crețu, Marioara Singiorzan, Viorica Lincaru, Doina Bălașa + Elena Giurcă) 3:14,33, 4. Olanda 3:16,62, 5. Ungaria 3:16,98, 6. Cehoslovacia 3:28,27.

În urma acestor rezultate reprezentantele României au ocupat locul 3 pe națiuni, după U.R.S.S. și R. D. Germană.

★

La Konzerthaus, au continuat lucrările Congresului F.I.S.A. S-a hotărît separarea comisiei de canotaj feminin de cea de juniori. De asemenea, s-a luat măsura de a se interzice folosirea de substanțe chimice pentru avantajarea alunecării bărcilor. S-a stabilit ca fiecare pistă să fie balizată distinct pînă la 100 m, distanță în care se pot rechema echipele în caz de start greșit. S-a mai stabilit ca, o dată cu introducerea noului cod de curse, să intre în categoria de piste omologate de F.I.S.A. numai cele cu 6 culoare. A fost ridicat numărul de arbitri judecători de la 3 la 5. Federațiile din R.P.D. Coreeană și din Birmania au fost afiliate la F.I.S.A., numărul țărilor afiliate fiind în prezent de 49. Congresul a hotărît ca întrecerile criteriului de juniori să aibă loc în luna august 1970 în Grecia.

## sportul în lume

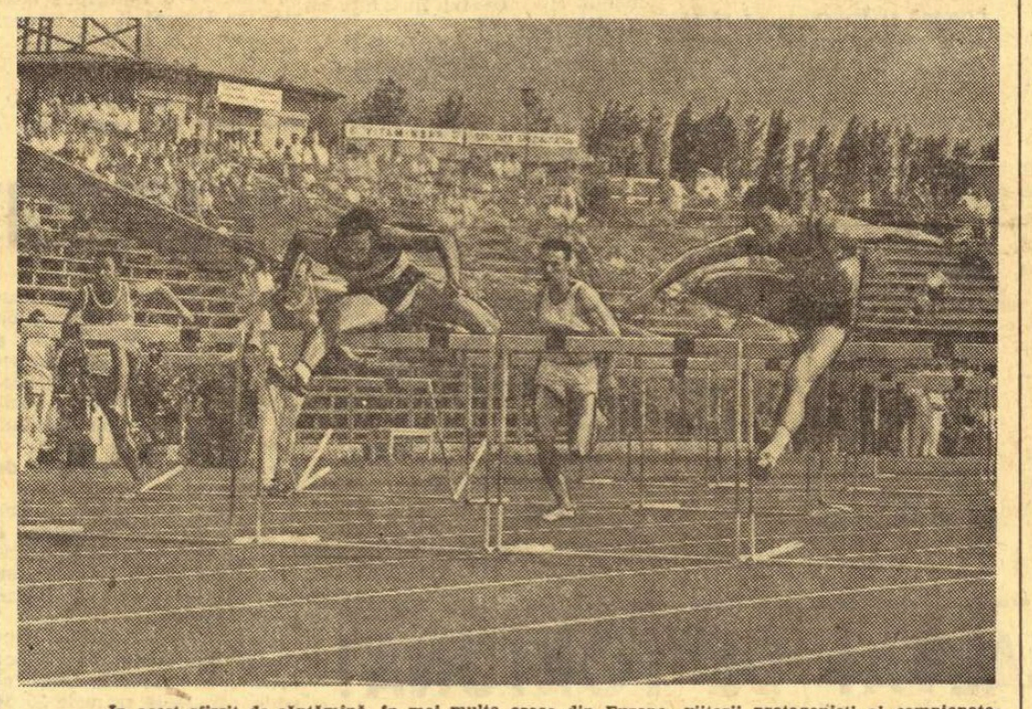

În acest sfîrșit de săptămînă, în mai multe orașe din Europa, viitorii protagoniști ai campionatelor continentale de la Atena au luat parte la concursuri, echivalînd cu o „repetiție generală". Iată un aspect al întrecerilor desfășurate pe pista de tartan a stadionului „Friedrich Ludwig Jahn" din Berlin. Raimund Bethge (dreapta) — finișînd în 13,6 — va întrece pe Frank Siebeck (centru), în cursa celor mai buni hurdleri din R.D. Germană.

Foto: ADN—Zentralbild

### W. Godefroot cîștigă „Bordeaux — Paris"

Cursa ciclistă Bordeaux — Paris (579 km), una din probele clasice ale sezonului internațional rutier, a fost cîștigată în acest an de belgianul Walter Godefroot în 14h 37:17 (medie orară: 39,137 km). Pe locul doi, distanțat la 12'08, a sosit olandezul Jan Janssen, urmat de Michel Perrin (Franța) și G. Van Koningsloo (Belgia). Cehoslovacul Jiri Dahler s-a clasat al 8-lea în 15h 30'33.

### IN SEMIFINALĂ, LA FOREST HILLS

### LAVER ÎL CONDUCE PE ASHE

*NEW YORK, 7.* — Prima semifinală, din cadrul turneului de simplu masculin al campionatelor internaționale de tenis ale S.U.A., a opus favoritului nr. 1, australianul Rod Laver, pe cîștigătorul de anul trecut, negrul american Arthur Ashe. Partida s-a întrerupt din cauza ploii în momentul cînd scorul este favorabil lui Laver: 8—6, 6—3, 12—12. În cealaltă semifinală se întîlnesc australienii John Newcombe și Tony Roche. Primul a dispus greu de Fred Stolle (7—9, 3—6, 6—1, 6—4, 13—11), iar al doilea s-a calificat în fața lui Earl Bucholz (6—1, 9—7, 5—7, 6—0). Un rezultat de la dublu masculin: Laver, Emerson — Mc Manus, Osborne 6—3, 6—1, 6—4.

### JACKIE STEWART A RĂMAS ÎN FRUNTE

MONZA, 7. — Automobilistul scoțian Jackie Stewart a cîștigat titlul de campion mondial al anului 1969, clasîndu-se pe primul loc în „Marele Premiu al Italiei", desfășurat pe circuitul de la Monza. La volanul unui Matra-Ford, el a parcurs 391 km în 1h 39:11,2 obținînd o medie-record de 236,523 km (vechea performanță aparținea lui Denis Hulme cu 234,022 km). Pe locurile următoare s-au clasat austriacul Jochen Rindt (Lotus-Ford) și francezul J. P. Beltoise (Matra).

### Taylor (7:47,6 pe 3000 m) mai rapid ca Ron Clarke

*LONDRA, 7 (Agerpres).* — Cu prilejul unui concurs atletic desfășurat la „Crystal Palace" din Londra, sportivul englez Dick Taylor a stabilit cea mai bună performanță mondială a sezonului în proba de 3 000 m plat cu timpul de 7:47,6. Taylor a întrecut cu 6 zecimi de secundă performanța deținută de australianul Ron Clarke. În proba de 1 000 m, John Boulter a fost cronometrat cu timpul de 2:18,2 (nou record englez), iar David Hemery, campion olimpic în proba de 400 m garduri, a cîștigat proba de 110 m garduri în 13,7.

### FOTBAL — MERIDIANE

● Turneul internațional de la San Sebastian a fost cîștigat la golaveraj de echipa Dinamo Zagreb. În ultimul meci al turneului, Real Sociedad (care pierduse cu 0—2 la Dinamo) a învins cu 2—1 pe Atletico Bilbao.

● După 8 etape, în campionatul englez conduce Liverpool cu 14 p urmată de Everton 13 p și Derby Country, 12 p. Rezultate: Liverpool — Coventry 2—1; Derby — Everton 2—1; Arsenal — Sheffield Wednesday 0—0; Sunderland — West Bromwich 2—2; Manchester City — Chelsea 0—0; Wolverhampton — Nottingham 3—3; Leeds — Manchester United 2—2.

● În campionatul scoțian Glasgow Rangers a învins cu 2—0 pe St. Mirren, în timp ce Celtic a fost învinsă cu 2—1 de Dunfermline.

● În vederea meciului pe care îl va susține la Belfast (cu echipa Irlandei de Nord) în preliminariile C.M., echipa U.R.S.S. a deplasat un lot de 20 de jucători, printre care Rudakov, Șesternev, Hurțilava, Logofet, Serebrianikov, Husainov, Puzaci și Hmelniți.

### „ALL—STARS" DIN NOU ÎNVINSĂ

VARȘOVIA, 7. — Continuîndu-și turneul în Polonia, echipa masculină americană de baschet „All Stars" a jucat la Varșovia, în prezența a 6 000 de spectatori, cu o selecționată poloneză. Au învins sportivii polonezi cu scorul de 73—72 (47—33).

### VOLEI: Japonia — Cehoslovacia 3—2

VIENA, 7. — În prima zi a turneului internațional masculin de volei de la Viena, echipa Japoniei a învins cu scorul de 3—2 (13—15, 7—15, 15—9, 15—10, 15—7) selecționata Cehoslovaciei.

# TURUL AERIAN EUROPEAN

### ȘT. CALOTĂ ȘI C. MANOLACHE CONSIDERAȚI PRINTRE CEI MAI BUNI PILOȚI

*SIBIU 7 (prin telefon, de la trimisul nostru).* Duminică la ora 10.45 avionul comandant al Turului aerian european a decolat de pe pista aeroportului Turnișor din localitate, îndreptîndu-se spre Arad. Apoi, din minut în minut și-au luat zborul cele 62 de aparate participante la acest raliu aviatic. Măiestria decolării, evoluția în șir indian, deasupra aeroportului, au încîntat privirile sutelor de sibieni veniți în această splendidă dimineață să petreacă spre Arad pe cei mai buni piloți sportivi de pe continentul nostru.

Distanța Sibiu — Arad a fost o cursă contra cronometru. Sportivii — cu avioanele lor de performanță — au parcurs această rută foarte rapid, aterizînd la Arad pentru a trece la punctul de control al Comisiei internaționale de arbitraj F.A.I. și a-și alimenta aparatele. De aici, cei peste 150 de aviatori au decolat imediat spre Zagreb, într-o probă „de aterizare la punct fix". Aceasta va fi ultima etapă a celui de al VI-lea Tur aerian european, competiție de anvergură găzduită și organizată — în mare parte — de forul nostru de specialitate.

Despre felul cum s-au desfășurat etapele, despre evoluția sportivilor am solicitat — înainte de a decola din Sibiu — părerea dr. KARL IOSEF GAISBACHER, președinte de onoare al Federației Aeronautice Internaționale: „Nicăieri nu ne-am simțit așa de bine ca în țara dv. Profit de această ocazie spre a felicita Federația aeronautică română pentru felul cum a organizat această parte a raliului aviatic. M-au impresionat deosebit evoluțiile piloților români *Ștefan Calotă* și *Constantin Manolache* care, după părerea mea, au fost animatorii cursei, unii dintre cei mai buni piloți din cîți am cunoscut. Îmi exprim speranța că și în viitor vom organiza asemenea mari competiții menite să apropie sportivii din toate țările, să ridice performanțele aviatice".

**V. TOFAN**

Tiparul I.P. „Informația", str. Brezoianu nr. 23—25, București

40368

Redacția și administrația: str. Vasile Conta nr. 16, tel. 11.10.05, interurban 72 și 286. Telex sportrom buc. 180.

PROLETARI DIN TOATE ȚĂRILE, UNIȚI-VĂ!

# sportul

4 pagini 30 bani

Anul XXV — Nr. 659 (6093) ZIAR AL CONSILIULUI NAȚIONAL PENTRU EDUCAȚIE FIZICĂ ȘI SPORT Marți 9 septembrie 1969

# IERI AU ÎNCEPUT LUCRĂRILE CELUI DE AL III-LEA CONGRES A. I. T. „TIMP LIBER ȘI TURISM"

*Prezidiul ședinței festive de deschidere a celui de al III-lea Congres al A.I.T.* Foto A. NEAGU

În sala mare a Palatului Republicii Socialiste România a avut loc, ieri dimineață, deschiderea festivă a celui de al III-lea Congres internațional „Timp liber și turism", organizat de Alianța Internațională de Turism (A.I.T.) și de Automobil Clubul Român.

La ședința festivă de deschidere au luat parte Ilie Verdeț, prim-vicepreședinte al Consiliului de Miniștri, Dumitru Popa, primarul general al Capitalei, Nicolae Bozdog, ministrul comerțului interior, Vasile Gliga, adjunct al ministrului afacerilor externe, Al. Sobaru, președintele Automobil Clubului Român, reprezentanți ai conducerii unor ministere și organizații economice centrale și de masă, ziariști români și străini.

Au participat, de asemenea, reprezentanți ai instituțiilor centrale și organizațiilor obștești, personalități ale vieții culturale, membri ai corpului diplomatic și cei peste 300 de delegați la congres, desemnați de 80 de organizații de turism și turism-automobilistic din diferite țări ale lumii.

Cuvîntul de deschidere a fost rostit de președintele Automobil Clubului Român, **Al. Sobaru**, care și-a exprimat satisfacția pentru faptul că țara noastră a fost aleasă să găzduiască acest congres dedicat problemelor actuale și de perspectivă ale turismului individual și organizat.

Primarul general al Capitalei, **Dumitru Popa**, a adresat participanților la lucrările congresului un călduros salut, personal ca și din partea populației capitalei țării noastre.

În continuare, **Victor de Pange**, președintele Congresului A.I.T., și **Marc Eyrolles**, vicepreședinte al A.I.T., au schițat coordonatele lucrărilor acestei reuniuni a specialiștilor din domeniul turismului.

Prim-vicepreședintele Consiliului de Miniștri al României, **Ilie Verdeț**, a adresat participanților la congres un cordial salut în numele guvernului țării noastre.

Ședința festivă s-a încheiat cu un concert de muzică simfonică românească susținut de orchestra Filarmonicii „George Enescu".

În cursul după-amiezii, au început lucrările propriu-zise cu referatele prezentate de dr. O. Snack, directorul Direcției de studii a O.N.T., și prof. dr. H. Wagenführ, de la Institutul pentru cercetarea economică a viitorului — Tubingen (R.F. a Germaniei) pe tema „Condițiile economice care determină relațiile dintre turismul individual și turismul organizat".

# ECHIPA ROMÂNIEI PENTRU „TOUR DE L'AVENIR" A PLECAT LA PARIS

*Cicliștii români participanți la „Tour de l'Avenir 1969", împreună cu antrenorul și mecanicul lotului, fotografiați ieri pe aeroportul Băneasa înainte de plecarea în Franța.*

Foto: V. BAGEAC

Ieri după amiază a plecat la Paris echipa de ciclism a României care va participa între 11 și 21 septembrie la „Tour de l'Avenir", — competiție de amploare ce se desfășoară de-a lungul a aproape 2 000 km pe traseele din Normandia și Bretania.

Reprezentativa țării noastre este alcătuită din **Vasile Tudor, Constantin Grigore, Gabriel Moiceanu, Nicolae Ciumeti, Theodor Puterity, Ștefan Cernea, Alexandru Sofronie** și **Ion Cosma II.**

Cicliștii sînt însoțiți de antrenorul prof. **Nicolae Voicu** și de **Dumitru Negoiță**, mecanic.

Dintre rutieri, doar Nicolae Ciumeti a mai luat parte la Tour de l'Avenir, ediția a V-a, 1965.

De la Paris, cicliștii noștri vor pleca la Le Mans, unde joi vor lua startul alături de celelalte 15 echipe invitate.

**Citiți de mîine în „SPORTUL" cronici și comentarii de la trimisul nostru special, Hristache NAUM.**

## SCRIMERII DE LA R. E. I. KOBLENZ LA IAȘI

În cadrul turneului ce-l întreprind în țara noastră, scrimerii de la R.E.I. Koblenz (R.F. a Germaniei) au evoluat la Iași. Rezultate: sabie 10—6 pentru Politehnica Iași; individual: Dan Irimiciuc; spadă 12—4 pentru R.E.I. Koblenz; individual: A. Tapprogge; floretă 9—7 petru oaspeți; individual: E. Mehl.

**ION LEIZERUC**-coresp.

# SE APROPIE NOUL AN ȘCOLAR!

## „În ce condiții vor face sport, anul acesta, elevii dv.?"

### *Raid-anchetă prin cîteva școli din Capitală și din țară*

Raid-anchetă realizat de **Tiberiu STAMA, Ioan VALENTIN** și **George DINU**

Apropierea începerii anului școlar aduce în actualitate, pregătirea bazei materiale necesare desfășurării orelor de educație fizică și a activităților sportive ale elevilor. În cadrul raidului-anchetă întreprins, am încercat — în primul rînd să aflăm răspunsul la întrebarea „ÎN CE CONDIȚII VOR FACE SPORT ANUL ACESTA ELEVII DV?" Rîndurile de mai jos cuprind unele constatări și perspective la cîteva școli din orașele Brăila, Galați, Pitești, Craiova și București.

**INIȚIATIVE LĂUDABILE...**

La Brăila, în vederea noului an școlar, au fost bituminizate trei terenuri de handbal (Șc. generală nr. 23, Șc. prof. Progresul, Liceul nr. 3). De asemenea, din fondurile investite de C.J.E.F.S. (35 000 lei) și de Inspectoratul școlar (25 000 lei) s-au procurat materiale și echipament sportiv în cantități suficiente pentru școlile din oraș și județ.

Majoritatea catedrelor de educație fizică au ca titulari profesori calificați, cu o bună pregătire teoretică și practică. Totuși, mai există încă numeroase catedre vacante, în special în mediul rural (pentru anul acesta a fost anunțată sosirea doar a opt proaspeți profesori) care vor fi ocupate, conform regulamentului, de profesori suplinitori, recrutați din rîndul absolvenților de liceu. Trebuie să remarcăm că, avîndu-se în vedere experiența anterioară, absolvenții de liceu care vor să ocupe catedrele libere vor trebui să susțină, în prealabil, un examen. Este o măsură binevenită, pentru că, în acest mod, se barează calea unor tineri (în majoritate sînt cei nereușiți la diferite institute de învățămînt superior) care, de cele mai multe ori, nu simt nici un fel de atracție pentru profesiunea didactică.

*— După mormanele de moloz, aici trebuie să fie terenul liceului din Pitești.*

Desen de NEAGU RADULESCU

(Continuare în pag. a 2-a)

**CÎND VOR FI CHELTUITE TOATE FONDURILE?**

Și la Galați se vădește mult interes pentru a asigura o bună desfășurare orelor de educație fizică. S-a amenajat un complex la Școala generală nr. 5 (teren de hand-

# SOFIA-BUCUREȘTI ȘI... RETUR, LA CAIAC-CANOE JUNIORI

Lacul Pancerevo, din apropierea capitalei Bulgariei, a găzduit în zilele de 1 și 2 septembrie întîlnirea de caiac-canoe dintre reprezentativele de juniori Sofia și București. Această tinerească dispută sportivă a fost echilibrată, dînd loc la numeroase curse foarte atractive. Reprezentativa capitalei noastre a reușit să obțină *șapte victorii* (din cele 17 probe ale competiției). S-au cîștigat două probe feminine (la viteză) și alte cinci, masculine, la viteză și fond.

Revanșa acestor întreceri de perspectivă va avea loc în zilele de 13 și 14 septembrie, la Snagov.

## Cursuri de arbitri pentru judo!

C.M.E.F.S. București organizează, între 15 septembrie și 9 octombrie, un curs de arbitri pentru judo la sediul din str. Biserica Amzei. Se pot înscrie foștii practicanți ai acestui sport sau absolvenți ai cursurilor de judo organizate de diferite cluburi și asociații.

## *JOI — START ÎN BALCANIADA DE BOX*

# ARENA DUNĂREA DIN GALAȚI ÎMPODOBITĂ SĂRBĂTOREȘTE

- *3 000 de spectatori vor putea urmări fiecare reuniune*
- *Spectacol în cinstea balcanicilor*
- *Înaintea finalelor, cu undița pe lacul Brateș*

**GALAȚI**, 8 (prin telefon, de la trimisul nostru). — Este destul de greu să-l abordezi, în aceste zile, pe președintele Consiliului județean pentru educație fizică și sport din Galați, tov. **TEODOR OPRICĂ**, și nu pentru că s-ar eschiva de la o discuție cu ziariștii sportivi ci, pur și simplu, datorită faptului că, mai cu seamă acum, timpul său este foarte drămuit. La Galați vor începe joi întrecerile celor mai valoroși boxeri din Balcani și, firește, pentru buna organizare a acestei confruntări prestigioase, toate cadrele sportive locale, inclusiv președintele C.J.E.F.S., lucrează intens. Și, totuși, ieri dimineață, am reușit să schimbăm cîteva cuvinte cu acest inimos activist.

Ni s-a spus că numeroase cadre tehnice au fost mobilizate pentru a asigura competiției o desfășurare cît mai bună. Arena clubului Dunărea, unde se va disputa Balcaniada, este gata să-și primească oaspeții. Ea a fost complet reamenajată, sub tribunele acoperite putînd să ia loc aproximativ 3 000 de spectatori. Vestiarele, dușurile și toate celelalte accesorii au fost reparate, vopsite.

În centrul orașului, ca și în cartierele mărginașe, au apărut afișe cu emblema Balcaniadei. Vînzarea biletelor a început de săptămîna trecută și se crede că, la toate cele trei reuniuni, cifra de spectatori va fi record. Miercuri seara, Teatrul de estradă va da un spectacol festiv în cinstea reprezentanților Iugoslaviei, Bulgariei, Turciei și României, iar joi dimineața, la ora 11,30, echipele participante vor fi primite de primarul orașului. Simbătă (în ziua de pauză), se va organiza o excursie pe lacul Brateș, prilej ca aceștia să-și etaleze și veleitățile în materie de... pescuit.

**R. CĂLĂRĂȘANU**

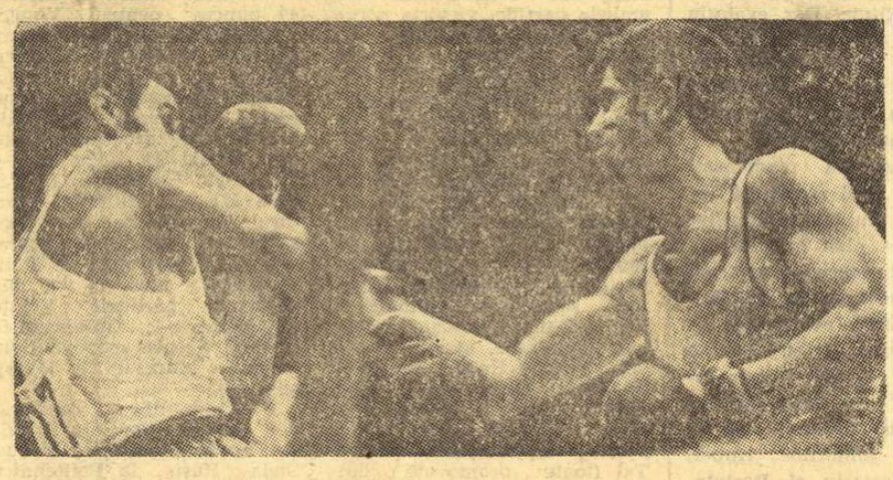

*Medaliatul cu argint la C.E. de la București, Victor Silberman (în foto, în acțiune) ne va reprezenta și la Balcaniada de la Galați*

În pag. a 4-a
MEXIC '70: 16 GRUPE ÎN OBIECTIV
■
POLOIȘTII NOȘTRI JUNIORI PE LOCUL II LA SZOLNOK

# ÎNTÎLNIRE INTERNAȚIONALĂ DE LUPTE LA MARGHITA

Orașul Marghita (județul Bihor) a găzduit o întîlnire internațională de lupte greco-romane între formațiile Metalul, din localitate, și Honved Debrețin. Echipa oaspe, fruntașă a campionatului maghiar de lupte, divizia A, a întrecut formația gazdă din campionatul de calificare, cu scorul 13,5—6,5.

**A. PASCALAU**—coresp.

# RELACHE

Am avut o săptămînă **albă** în tenis. Colorată doar de pașii promițători ai juniorului Traian Marcu (fratele lui Viorel) la primul său turneu de anvergură, peste hotare. Fie ca el, stîngaciul pistruiat care visează să ajungă cîndva un al doilea Rod Laver, să nu mai dea înapoi nimic din terenul ce l-a cîștigat acum, oprindu-se doar în naționala mare, de seniori. Acolo unde este atîta nevoie de jucători pentru ziua de mîine.

Dar în rest, aproape nimic. Sau — e drept — finala întîrziată a naționalelor, care i-a dat prilej lui Ionel Santei să cîștige titlul de campion, mai devreme cu cîțiva ani. O anticipare pe care va trebui neapărat s-o justifice. Ceea ce, desigur, e greu, cînd acolo departe, pe gazonul udat de ploaie al Forest Hills-ului, fostul campion, nedetronat prin luptă, mai culegea aplauze, pasîndu-l la fileu pe marele Ken Rosewall.

Relache... Unde sînt internaționalele promise? **Anulate**, cum am mai spus, ca să sărbătorim în liniște succesul calificării în finala Cupei Davis. Stranie festivitate, situată la polul opus al normalului. În loc ca succesele lui Țiriac și Năstase să-i stimuleze pe cei rămași acasă, în dorința de afirmare și într-o replică mai dîrză dată oaspeților de peste hotare, la noi sînt șterse din program campionatele internaționale ale României, se trimite înapoi cartea de vizită a marelui campion maghiar Istvan Gulyas, care-și manifestase expres dorința de a juca la Mamaia. N-avem timp pentru așa ceva...

Sau n-avem jucători? Dar acești doi dîrzi finaliști luptînd pentru titlul de campion timp de două zile, sau „vechea gardă" în frunte cu Bosch și Popovici, sau cei trei Galea Cup-mani care au primit aplauze și medalii la Vichy, sau chiar acest frate mai mic al lui Viorel Marcu, care elimină pe turci la ei acasă..., toți aceștia nu sînt buni pentru un turneu internațional organizat de Federația română de tenis? S-a renunțat atît de ușor la o competiție care abia reintrase în firul tradiției și al cărei principal scop era tocmai rodarea, în concurență cu tenismanii străini, a mai multor cadre de jucători.

Poate că anul viitor forul român de specialitate se va dovedi mai ospitalier cu invitații săi, punîndu-i să și joace, nu numai să facă corespondență oficială. Poate că nu ne vom limita la organizarea unui singur turneu la Mamaia, ci vom aduce mai multe rachete străine și în București, nu doar pe cele chemate obligatoriu de jocurile Cupei Davis. Poate că vom avea chiar **cîteva** concursuri, mai ales dacă O.N.T.-ul nu se va pasiona atît în construcția barurilor de zi și de noapte, ci va inaugura noi terenuri de tenis pe litoral, sprijinind organizarea unui adevărat Circuit de turnee internaționale, ca pe orice coastă de mare, unde există plajă și vilegiaturiști.

De ce nu?

**Radu VOIA**

# RADAR MONDIAL

## CHIAR DACĂ METODELE AU STÎRNIT ZÎMBETE, REZULTATELE LE-AU RATIFICAT...

Organizarea unei competiții de amploare este încredințată unei țări nu în mod întîmplător, ci ținîndu-se seama atît de posibilitățile materiale, cît și de valoarea sportului din țara respectivă. Anul acesta, Republica Democrată Germană a fost desemnată de Congresul al X-lea al F.I.V.B. ca să organizeze ediția a doua a competiției care domină scena voleibalistică, **„Cupa mondială"**. Este o recunoaștere a prestigiului de care se bucură R.D. Germană pe tărîmul sportului în general, și al voleiului în special.

Dacă ne referim la acesta din urmă, trebuie să subliniem faptul că el a înregistrat, într-un timp scurt, salturi uimitoare în ierarhia internațională. Complet lipsit de tradiție (forul de specialitate a luat ființă în 1951), voleiul din R.D. Germană a făcut pași uriași și a reușit să ajungă din urmă pe cei din țările cu tradiție îndelungată.

Deși handicapați în ceea ce privește masa de jucători și tradiția, tehnicienii federației de volei a R.D. Germane au reușit să formeze echipe naționale valoroase, utilizînd metodele cele mai moderne de pregătire, adaptate la specificul și temperamentul jucătorilor. Perseverența, entuziasmul și priceperea celor care încercau să dea strălucire acestui sport au început să-și arate roadele într-un timp record.

**Despre voleiul practicat în R.D. Germană, gazda apropiatei „Cupe mondiale"**

Nu este lipsit de interes să citățm, aici, declarația antrenorului federal, **Horst Baake** — numit, anul trecut, președinte al Colegiului internațional al antrenorilor — care spunea în acest sens: **„Noi sîntem, acum, în măsură să exprimăm și să rezumăm performanțele fiecărui jucător în cîteva cifre. Astfel, noi cunoaștem, cu exactitate, posibilitățile fiecăruia, putem să depistăm elementele talentate care ar scăpa metodei vizuale. Chiar dacă, în ultimii ani, metodele tehnicienilor noștri au stîrnit, uneori, zîmbete, succesele obținute de ei le-au dat pînă la urmă dreptate".** Mulți afirmă că echipa masculină de volei a R.D.G. ar fi „o echipă

(Continuare în pag. a 4-a)

*Voleibaliștii parcă alunecă în stare de imponderabilitate pe podea. Salturile acrobatice fac parte integrantă din arsenalul unui jucător perfect. Și cei din R.D.G. se apropie de perfecțiune, după cum se poate vedea și din imaginea alăturată*

# SE APROPIE NOUL AN ŞCOLAR!

(Urmare din pag. 1)

bal şi baschet), la Liceul nr. 2 (un alt complex, pentru a cărui construcţie C.J.E.F.S. a acordat 35 000 lei). De asemenea, a fost efectuată instalaţia de încălzire a sălii de sport care a aparţinut Liceului nr. 4, cu program de educaţie fizică şi care a fost trecută în proprietatea Institutului pedagogic.

În ceea ce priveşte fondurile alocate de către Inspectoratul şcolar, din totalul de 128 000 lei s-au utilizat doar 45 000, diferenţa urmînd să fie cheltuită pînă la sfîrşitul anului financiar. Credem, totuşi, că ar fi fost mai bine dacă ea ar fi fost epuizată pînă la începerea anului şcolar. Elevii din cele 194 de şcoli ale judeţului nu pot aştepta... Încheierea anului contabil pentru a face sport, chiar dacă fabrica din Reghin — de exemplu — întîrzie cu livrarea comenzii.

O bună iniţiativă ni s-a părut a fi aceea a reorganizării cercurilor pedagogice, prin intermediul cărora se urmăreşte activitatea didactică. A fost anunţată sosirea a nouă absolvenţi, număr insuficient pentru nevoile şcolilor, fiindcă şi în judeţul Galaţi, la şcolile din mediul rural se simte penuria de cadre calificate.

### NUMAI CONSTRUCTORII SĂ POARTE VINA...?

Ştiam că la Liceul nr. 1 din Piteşti, exista de anul trecut în lucru un teren de baschet, iar conducerea şcolii îşi propusese să dea în folosinţă încă un teren de handbal care să fie asfaltat şi întreaga bază să fie utilată cu o instalaţie de nocturnă. Dar, la faţa locului — surpriză! Grămezi de zgură (aproape 6 vagoane), sînt răspîndite ici-colo, iar aşa-zisul teren de baschet este plin de ierburi şi de cioburi. Directorul Liceului, prof. N. Mitulescu, prezintă explicaţiile : „Pentru terenul de sport, am făcut încă din anul trecut comanda respectivă la I. C. Piteşti, care ne-a asigurat că terenul va fi gata în vara aceasta. După cum vedeţi am rămas doar cu... promisiunea. De aceea, zilele acestea am mutat contractul la I.C.M. Piteşti şi am trimis devizul la bancă, fiind asiguraţi că în timpul cel mai scurt vor începe lucrările (?!)".

Aşadar, vina întîrzierii lucrărilor aparţine I. C. Piteşti Se naşte întrebarea : dacă întreprinderea nu are posibilităţi să execute la timp comenzile, de ce îşi ia obligaţii ? Doar aşa ca să se afle în treabă. Totuşi, din discuţia cu directorul n-am înţeles de ce măsurile preconizate n-au fost luate mai operativ. Ar fi fost poate, bine, ca tov. Mitulescu să fi vorbit şi despre lipsa de iniţiativă din cadrul şcolii, de a se repara, prin activităţi voluntare, unele instalaţii la sala de sport, gardul ce înconjoară terenul de sport şi de a fi întinsă zgura.

O deosebită atenţie a acordat pregătirilor, conducerea şcolii generale nr. 1. Terenurile de baschet, handbal, volei şi cele două săli de sport sînt gata să-şi primească oaspeţii. Nu aceleaşi lucruri se pot spune despre baza sportivă a şcolii generale nr. 10, care nici pînă acum nu a fost dată în folosinţă (cu toate că această construcţie a început cu doi ani în urmă!). Ca sală de sport este folosită o mică încăpere de clasă, care nu poate face faţă numărului mare de elevi din şcoală (1 133 cuprinşi în 32 de clase).

### PLUSURI ŞI... MINUSURI!

La 24 octombrie, Liceul „Fraţii Buzeşti" din Craiova (circa 1 500 elevi cuprinşi în 24 de clase), îşi va sărbători, ca de altfel în fiecare an, Ziua liceului (anul acesta împlinind 84 de ani de existenţă). Evenimentul este întîmpinat cu însufleţire, cu eforturi sporite îndreptate în toate direcţiile de activitate. Firească, printre rodnicele preocupări ale acestei instituţii de învăţămînt, sportul se află la loc de cinste. Dar să dăm cuvîntul faptelor. Pe lîngă terenurile bituminizate de handbal, volei, baschet amplasate în curtea şcolii (în primăvară în locul acestor terenuri erau gropi şi bălării...) aici se află şi o frumoasă sală de sport, modern dotată, în care s-au întreprins toate lucrările gospodăreşti de sezon. Bineînţeles că în liceu mai există şi o sală de gimnastică. De altfel, mergînd pe linia tradiţiei sportului în şcoală, conducerea acesteia a sprijinit cu multă însufleţire lucrările de amenajare şi totodată acţiunile sportive. Ca urmare, în prima etapă a concursului „Cea mai frumoasă bază sportivă", iniţiat de Comitetul judeţean U.T.C. în colaborare cu C.J.E.F.S., Liceul „Fraţii Buzeşti" s-a situat în primele locuri. Şi încă ceva, care denotă preocuparea pentru creşterea viitoarelor cadre de sportivi : un sprijin acordat direct celor două şcoli care îşi au sediul în localul liceului : Şcoala sportivă şi Liceul 1 economic.

La Şcoala sportivă, aceeaşi atmosferă de lucru. Cantitatea de materiale existente în magazie este suficientă, terenurile sînt puse la punct. Totuşi, nici în iarna aceasta, elevii nu vor avea o sală proprie de sport, fiind obligaţi să-şi desfăşoare activitatea în aer liber. De asemenea, o situaţie deosebită s-a creat la ora actuală datorită faptului că numărul cadrelor didactice de specialitate este insuficient.

La Şcoala profesională de construcţii, pe lîngă care funcţionează Şcoala sportivă Olimpia, n-am găsit nimic care să ne sugereze măcar intenţia amenajării unei baze sportive. Deşi, curtea şcolii, destul de spaţioasă, ar putea deveni cu investiţii minime un excelent teren de sport. Sala de gimnastică, improvizată dintr-o clasă, nu poate acoperi activitatea a două mari colective de elevi...

### CONDIŢII ŞI OBLIGAŢII DIFERITE!

Raidul nostru a cuprins şi cîteva şcoli bucureştene, din trei cartiere diferite. Şi iată ce am găsit...

La Şcoala generală nr. 30 din cartierul Tei, totul este gata pentru primele ore de educaţie fizică. Toaleta terenurilor de fotbal, handbal, baschet şi volei a fost încheiată din vreme, sălile de sport — două la număr — au fost renovate şi reutilate. Doar cîteva retuşuri mai sînt de făcut la pista de alergări şi la sectoarele de sărituri şi aruncări.

Grija faţă de atletism este justificată. Fiindcă în afara competiţiilor tradiţionale la jocuri sportive, anul acesta va fi inaugurată şi o divizie atletică pe reprezentative de clase. Colectivul profesorilor de specialitate pregăteşte încă de pe acum primele concursuri de selecţie. După 20 septembrie se vor da primele starturi.

Şi încă un amănunt : girul pentru succese frumoase şi în noul an şcolar, îl poartă înimosul director adjunct de la „30", profesorul de... matematici, Cornel Stănescu, precum şi comitetul de părinţi, foarte sensibil ori de cîte ori este vorba de iniţiative frumoase.

Vizavi de complexul sportiv de la Drept se află sediul Liceului nr. 42. Şi aici terenurile pentru baschet, handbal, şi volei sînt gata pentru primele competiţii. La fel ca şi sala de sport, specializată în baschet (nu mai puţin de 6 panouri). Este şi firesc : pe elevele şi elevii de la „42" îi aflăm printre fruntaşi în această ramură sportivă, în întrecerile pe municipiul Bucureşti şi chiar pe ţară. Ce mai rămîne de făcut pînă la primul clopoţel care va vesti noul an şcolar? Amenajarea sectoarelor de sărituri şi aruncări. Conducerea şcolii, (prin persoana prof. Eugen Blideanu) şi reprezentantul profesorilor de educaţie fizică, Nicolae Stoişori, ne-au dat asigurări că la ora... startului totul va arăta sărbătoresc. O invitaţie pentru practicarea tot mai mult a atletismului, un răspuns la dorinţa manifestată de tot mai mulţi elevi ai acestui liceu de a practica cea mai completă dintre disciplinele sportive.

La intrarea în cartierul Floreasca, atenţia îţi este atrasă de clădirea comună a liceelor „I. L. Caragiale" şi nr. 35, cu program de educaţie fizică. Două licee cu condiţii pentru orele de sport diferite, primul beneficiind de două săli spaţioase, bine întreţinute precum şi de numeroase terenuri pentru jocuri sportive şi atletism, „Liceul sportiv" limitat la sala complexului din str. Roma şi la un spaţiu minim pentru activitate în aer liber.

Cu alte cuvinte, şi în acest an elevii de la „35" vor lucra în condiţii improprii, deşi pretenţiile faţă de ei sporesc de la an la an. Evident, reprezentanţii acestei instituţii de învăţămînt vor beneficia şi de alte baze sportive, dar din păcate aflate mult în afara perimetrului şcolii, de unde va rezulta o pierdere apreciabilă de timp. Ideea preconizată de Inspectoratul şcolar al Capitalei, cu „transplantarea" Liceului sportiv în incinta stadionului Tineretului, rămîne în actualitate fiind singura în măsură să aducă rezolvări integrale.

★

În cadrul raidului întreprins în preajma deschiderii noului an de învăţămînt, prin cîteva şcoli din Capitală şi din ţară, ne-am putut convinge că există interes, preocupare, spirit gospodăresc din partea conducerii unor şcoli dar în acelaşi timp am constatat şi aspecte negative — multe din ele menţionate mai sus — ce trebuie grabnic soluţionate, pentru a asigura condiţii normale de desfăşurare a orelor de educaţie fizică şi a activităţii sportive a elevilor.

# „SE IMPUNE ÎNTINERIREA RADICALĂ A LOTULUI DE POLO"

## ne declară I. Frîncu — unul din antrenorii naţionalei

În ultimii ani, am fost martorii unor profunde frămîntări produse în rîndurile reprezentativei române de polo. Vechea generaţie care, de prin 1957, a dus bătălii care de care mai grele şi a obţinut performanţe uneori remarcabile, aducînd echipa României pînă aproape de vîrful ierarhiei mondiale, începuse să cedeze pasul faţă de selecţionatele altor ţări. Era cert că se impunea o transformare, o revitalizare a lotului. Lucrul acesta s-a petrecut foarte timid în ultimii ani şi doar în acest sezon s-a încercat o măsură care se voia radicală. Dar, a fost vorba, mai mult de un paleativ. Mai precis, s-a renunţat la Grinţescu, Blajec, Kroner, Mărculescu (acesta însă, s-a retras singur din activitatea competiţională) şi Csiszer, în locul lor fiind promovaţi Mihăilescu, Zamfirescu, Popa, Novac şi Cheţan. De fapt, aceştia aveau cîţiva ani de activitate în lot, ca rezerve şi chiar ca titulari. Singurele elemente cu adevărat noi în formaţia de seniori au fost Bogdan, M. Popescu şi Marica. S-au dovedit oare suficiente aceste măsuri? Noi considerăm că nu (şi această opinie a mai fost exprimată în coloanele ziarului nostru), iar după comportarea nesatisfăcătoare din această vară (precizăm, ne referim la comportare, nu la rezultate), se pare că şi forurile diriguitoare ale poloului nostru au ajuns la această concluzie. În acest sens, este interesantă părerea exprimată de I. Frîncu, unul din antrenorii echipei naţionale :

**„A devenit clar că modificările petrecute în reprezentativa României nu au avut eficacitatea scontată. Este drept că, în 1969, am învins de două ori reprezentativa Italiei, cu cea a R. D. Germane a fost realizată o victorie, iar un meci s-a încheiat la egalitate. Dar evoluţia sportivilor noştri nu a fost în măsură să dea speranţe în obţinerea unor performanţe ridicate la marile competiţii internaţionale oficiale."**

— Ce anume preconizaţi pentru ca lotul român să reintre în plutonul poloiştilor fruntaşi pe plan mondial ?

**— O întinerire radicală prin promovarea în echipă a unor jucători evidenţiaţi în ultima vreme. Acest lucru s-a şi efectuat, de altfel, prin introducerea în lotul pentru campionatul balcanic de la Izmir a juniorilor Huber, Frîncu, Nastasiu şi Bartolomeu. Trebuie să precizez că şi la Balcaniadă va fi prezentată o selecţionată combinată, dar cred că va fi pentru ultima dată. Răgazul rămas pînă la meciurile de la Izmir ESTE PREA MIC pentru o schimbare totală. Din toamnă, însă, înfăţişarea lotului va fi alta şi chiar dacă în viitorul apropiat el va realiza rezultate ceva mai slabe, am convingerea că nu peste multă vreme noul val ne va confirma increderea.**

— d. st. —

# ÎNOTĂTORII DINAMOVIŞTI AU DEZAMĂGIT

Întrecerile Dinamoviadei au reprezentat una dintre cele mai interesante competiţii oferite (din păcate, atît de rar) iubitorilor naţaţiei. Am văzut la lucru campioni ai continentului şi i-am urmărit cum se pregătesc pentru concurs ; am asistat la un turneu de polo de mîna întîi, desfăşurat în lumina noilor modificări ale regulamentului de joc. În fine, organizatorii (clubul Dinamo), merită toate felicitările pentru străduinţile depuse şi reuşita lor.

Dorim însă să ne oprim şi asupra comportării şi posibilităţilor arătate de sportivii români prezenţi la startul Dinamoviadei.

Nu mai este pentru nimeni un secret că înotătorii din R. D. Germană şi U.R.S.S. domină autoritar, la ora actuală, competiţiile cu caracter continental. Desigur, nimeni nu a pretins înotătorilor bucureşteni victorii asupra unor elemente deja consacrate pe plan internaţional ; dar o evoluţie onorabilă care să probeze un oarecare progres, o uşoară apropiere de plutonul fruntaş, confirmată printr-o serie de cifre accesibile sportivilor respectivi în acest sezon, era de aşteptat. Cu două excepţii (C. Balaban şi T. Şerban), ceilalţi dinamovişti s-au pierdut prin serii, sau au venit în finale, de regulă, pe ultimele locuri. Cît priveşte timpii realizaţi — aceştia sînt departe de rezultatele cu care aceşti sportivi au fost creditaţi în acest an. Situaţia este cu atît mai neplăcută, cu cît întrecerile primei Balcaniade la înot, polo şi sărituri bat la uşă, iar din partea lotului dinamovist se aşteptau cîteva serioase candidaturi pentru echipele naţionale. (a. v.)

**Magazinul „CUTEZĂTORII"**

din str. Cosmonauţilor nr. 9 OFERA MICILOR CONSTRUCTORI DE AERO — NAVOMODELE, posibilitatea de a se aproviziona cu accesoriile necesare acestor instructive îndeletniciri.

MAGAZINUL ESTE, DE ASEMENEA, APROVIZIONAT CU JUCĂRII MECANICE din import şi indigene, oferite spre vînzare pe bază de probe practice.

# REPREZENTATIVELE ROMÂNE DE VOLEI ÎNVINGĂTOARE CU 3-0 LA MÜNSTER

**MÜNSTER (prin telefon).** În localitate, au început turneele internaţionale de volei la care participă şi reprezentativele ţării noastre. În prima zi echipa feminină a României a dispus de formaţia R.F. a Germaniei cu 3—0 (5, 6, 12), după un joc în care sextetul român nu a primit o replică hotărîtă decît în setul 3, cînd a jucat cu cîteva rezerve. Astfel, jucătoarele din R.F. a Germaniei au condus cu 10—2 ! — profitînd şi de o relaxare a jucătoarelor române. Echipa noastră a evoluat în următoarea alcătuire: M. Popescu (C. Bălăşoiu), H. Bogdan, R. Popa, E. Rebac, M. Szekely (E. Klein), V. Zaharescu (G. Popa). În continuare, s-a desfăşurat partida masculină România-R. F. a Germaniei, în care jucătorii noştri au cîştigat uşor, cu 3—0 (2, 5, 7). Deşi nu a avut în faţă un adversar prea puternic, echipa a arătat o reintrare în formă, ceea ce nu poate decît să ne bucure, avînd în vedere faptul că peste cîteva zile va participa la „Cupa Mondială". S-au remarcat în mod deosebit Udişteanu, Drăgan şi Schreiber. În ziua a doua, echipele noastre vor întîlni Japonia, la masculin, şi din nou pe R. F. a Germaniei, la feminin. Aceiaşi adversari îi vor avea şi în ultima zi, deoarece echipele Cehoslovaciei nu s-au mai prezentat la turneu.

N. MATEESCU

# MARIN DUMITRESCU A CÎŞTIGAT „CUPA CONGRESULUI A. I. T."

**Duminică dimineaţă s-a desfăşurat, pe serpentinele de la Mateiaşu (Cîmpulung Muscel), cea de a treia etapă a campionatului naţional de viteză în coastă. Traseul excepţional (rivalizează cu cele mai bune din Europa) şi vremea excelentă au creat condiţii optime de concurs. Păcat că o defecţiune la sistemul de transmisie telefonică între start şi sosire a prelungit competiţia cu mai mult de două ore. Dintre cei aproape 50 de concurenţi prezenţi la start s-au evidenţiat, în afara celor clasaţi pe primele locuri, Simina Mezincescu, Fl. Popescu, C. Pescaru, V. Topciu şi A. Gaspar care, în ciuda unor maşini mai slabe sau a lipsei de antrenament pe acest traseu, au demonstrat o pregătire tehnică superioară.**

**CLASAMENTE pe clase : 850 cmc : 1. H. Graef (Braşov) F. 850 coupé, 2. E. Ionescu Cristea (Buc.) F. 850, 3. Gh. Florescu (Buc.) F. 850; 1 000 cmc : 1. Gh. Rotaru (Buc.) F. 850, 2. U. Krasser (Sibiu), DKW, 3. V. Topciu (Buc.) F. 850; 1150 cmc : 1. A. Puiu (Braşov) R. 10, 2. I. Drăgoi (Braşov) R. 10, 3. L. Borbely (Cluj) R. 10; 1300 cmc: 1. M. Dumitrescu (Buc.) F. 850 coupé, 2. C. Pescaru (Braşov) R. 10, 3. Fl. Bran Băliban (Cluj) F. 1300; peste 1300 cmc: 1. Fl. Hăinăroşie (Buc.) F. 850 coupé, 2. A. Gaspar (Oradea) R. 16, 3. Gh. Taffet (Braşov) Ford Taunus. GENERAL: 1. M. Dumitrescu, 2. H. Graef, 3. E. Ionescu Cristea (I.D.).**

ALPINISM

## PENTRU A 10-a OARĂ: A. S. ARMATA-BRAŞOV

Ultima etapă a campionatului naţional de alpinism s-a încheiat, în Bucegi, cu victoria echipei asociaţiei sportive Armata—Braşov care îşi înscrie, astfel, pentru a 10-a oară numele în palmaresul acestei competiţii.

Cîştigătorii titlului de campioni au beneficiat de o echipă omogenă, alcătuită din alpinişti experimentaţi ca maeştrii sportului Chivu Dumitru şi Schien Matei secundaţi de talentaţii Nicolae Naghi şi Nicolae Sbircea. Antrenorul lor, maestrul emerit al sportului Emilian Cristea.

O comportare meritorie au avut alpiniştii echipelor Sănătatea—Bucureşti şi C.F.R.—Petroşani, care au terminat acest campionat pe locurile II şi, respectiv, III.

# MOZAIC INTERN ŞI INTERNAŢIONAL

● La Sibiu s-a disputat dubla întîlnire amicală dintre selecţionata de băieţi a şcolii sportive din localitate şi echipa C.K.D. Slany din Cehoslovacia. În ambele partide, victoria a revenit sportivilor sibieni la scoruri categorice : 73—40 (38—18) şi 59—43 (30—23).

● Lotul naţional de tineret şi-a început pregătirile în vederea participării la turneul internaţional care se va disputa la Plovdiv, cu prilejul Tîrgului internaţional. Pentru aceste întreceri, programate să înceapă la 25 septembrie şi la care vor lua parte opt reprezentative, a fost selecţionat următorul lot : Liliana Popescu, Tatiana Rădulescu, Maria Roşianu, Viorica Balai, Mariana Moldovan, Doina Buga, Ana Popov, Gabriela Ionaş, Ana Deak, Liliana Rădulescu, Florica Bujduveanu, Luiza Tal (toate promovate din echipa de junioare), Angela Tita, Clara Szabo, Eugenia Salcu, Maria Nedelea şi Floarea Trandafir. Antrenori : Emil Manea, Marius Bărbulescu şi Gheorghe Benone.

● Cîteva din rezultatele primei etape a „Cupei României" pentru echipele feminine : A.S.A. I Cluj — A.S.A. II Cluj 112—41 (53—11), Voinţa Braşov — Şcoala sportivă Braşov 79—71 (44—36) — Octavia Simon a înscris 44 puncte pentru Voinţa, Universitatea Iaşi — Viitorul Dorohoi 49—56 (26—31). Duminică va avea loc o nouă etapă eliminatorie, în cursul căreia vor evolua formaţiile bucureştene, programate astfel : Rapid II Bucureşti — Pedagogic Constanţa, I.E.F.S. II — I.E.F.S. I, Olimpia — Şcolarul, Arhitectura — Constructorul, Voinţa — Progresul şi Universitatea — Politehnica. În plus, se vor mai desfăşura partidele Voinţa Tg. Mureş — Universitatea Cluj şi Şcoala sportivă Satu Mare — Mureşul Tg. Mureş, amînate.

● Cîteva din „transferările" antrenorilor din divizia A : Vasile Popescu la Steaua, Stela Rusu la Politehnica Bucureşti (m), Emil Manea la Progresul Bucureşti (f), Badislau Bachner la Universitatea Timişoara (m), Ion Dinescu la Voinţa Bucureşti (m).

# LA SEMICERC...

Duminica trecută au început întrecerile de handbal ale campionatelor categoriei B. În prima etapă s-au înregistrat următoarele rezultate : **masculin seria I :** A.S.A. Ploieşti — Chimia Făgăraş 14—21 (9—11), A.S.A. Tg. Mureş — Medicina Tg. Mureş 13—3 (4—5), Politehnica Galaţi — Inst. Pedagogic Bacău 22—9 (13—5), Tractorul Braşov — Cauciucul Oraş Gh. Gheorghiu-Dej 14—12 (4—10), Agronomia Iaşi — Voinţa M. Ciuc 28—10 (13—2) ; **seria a II-a :** Independenţa Sibiu — Textila Cisnădia 17—13 (6—7), Tehnometal Timişoara — Ştiinţa Lovrin 14—10 (9—8), Chimia Tr. Măgurele — Ştiinţa Petroşani 25—20 (15—13), Universitatea Craiova — Timişul Lugoj 21—15 (8—7), (jocul C.S.M. Reşiţa — Metalul Copşa Mică a fost anulat). **Feminin, seria I :** Chimia Oraş Victoria — Chimia Buzău 21—10 (14—6), Voinţa Bucureşti — Universitatea Iaşi 6—4 (2—2), Politehnica Iaşi — Inst. Pedagogic Bacău 7—8 (2—4), Voinţa Rădăuţi — Politehnica Galaţi 10—14 (2—5), Spartac Constanţa — Textila Buhuşi 6—17 (3—10) ; **seria a II-a :** Universitatea Cluj — Voinţa Sighişoara 17—12 (7—5), Tricoul Oradea — Mureşul Tg. Mureş 9—13 (4—6), Ştiinţa Petroşani — Constructorul Baia Mare 10—6 (6—2), Chimia Făgăraş — Universitatea II Timişoara 8—10 (5—6) ; Spartac Mediaş — Zorile Bistriţa 16—11 (9—5).

După patru etape clasamentul categoriei A masculin are următoarea configuraţie :

★

| | | | | | | |
|---|---|---|---|---|---|---|
| 1. Steaua | 4 | 4 | 0 | 0 | 84—52 | 8 |
| 2. Poli. Tim. | 4 | 3 | 0 | 1 | 55—40 | 6 |
| 3. Univ. Buc. | 4 | 2 | 0 | 2 | 53—49 | 4 |
| 4. Univ. Cluj | 4 | 2 | 0 | 2 | 41—52 | 4 |
| 5. Dinamo Buc. | 2 | 1 | 1 | 0 | 34—29 | 3 |
| 6. Dinamo Bv. | 4 | 1 | 1 | 2 | 56—53 | 3 |
| 7. Dinamo Bc. | 3 | 1 | 0 | 2 | 51—54 | 2 |
| 8. Rafinăria Teleajen | 4 | 1 | 0 | 3 | 44—52 | 2 |
| 9. Voinţa Buc. | 4 | 1 | 0 | 3 | 45—61 | 2 |
| 10. Minerul B.M. | 3 | 1 | 0 | 2 | 39—60 | 2 |

★

După cum se ştie, echipa Dinamo Bucureşti nu a disputat două meciuri din cadrul acestor prime patru etape ale campionatului masculin. Aceste restanţe se vor disputa după cum urmează : **LA BAIA MARE cu Minerul, joi 11 septembrie şi la BUCUREŞTI cu Dinamo Bacău, miercuri 17 septembrie.**

ÎN CAMPIONATUL EUROPEAN DE CANOTAJ FEMININ :

# ÎNTRECERI DE O VALOARE TEHNICĂ RIDICATĂ

**Emanuel FÂNTÂNEANU**

***transmite din KLAGENFURT***

Duminică, la ora 11,25, crainicul concursului a anunţat solemn închiderea celei de a XVI-a ediţii a campionatelor europene de canotaj feminin, urînd tuturor participantelor succes la competiţiile viitoare. De fapt, urarea de închidere a constituit-o semnalul de începere a comentariilor pe marginea întrecerilor abia terminate. La numai cîteva minute de la încheierea festivităţii de premiere în ultima probă a campionatului, preşedintele F.I.S.A., Thomas Keller, ne-a împărtăşit opinia domniei sale în legătură cu actuala ediţie a europenelor feminine : **„A fost o competiţie de mare amploare, desfăşurată într-un cadru natural deosebit de pitoresc, cu o organizare bine pusă la punct şi cu participarea a tot ce are mai bun canotajul feminin în acest moment. Apreciez ca bună calitatea întrecerilor şi dorim ca pe viitor aceasta să crească din ce în ce mai mult. De asemenea, este necesar să depunem toate eforturile pentru a contribui la dezvoltarea canotajului feminin, disciplină sportivă care cunoaşte o largă apreciere şi un mare număr de simpatizanţi".**

În mijlocul grupului de turişti români, veniţi să susţină pe sportivele noastre în lupta pentru ocuparea unui loc cît mai valoros în ierarhia europeană, am întîlnit-o pe Viorica Udrescu, apreciată specialistă a acestei discipline nautice. Răspunzînd cu amabilitate rugăminţii de a comenta atît comportarea sportivelor noastre, cît şi a celorlalte participante, interlocutoarea ne-a spus : **„Campionatele europene de anul acesta au avut o valoare tehnică ridicată, înregistrîndu-se performanţe remarcabile. Una dintre acestea este şi aceea înregistrată de echipajul R.D. Germane la 8+1. De asemenea, este de remarcat siguranţa de concurs a Geniei Shidagite, cîştigătoarea medaliei de aur în cadrul probei de simplu, care a evoluat foarte bine. În ceea ce priveşte sportivele noastre, trebuie să mă refer la semiesecul echipajului de la 4+1 visle. Pierderea titlului, cucerit anul trecut la Berlin, nu cred că înseamnă un eşec total, deoarece fetele noastre au condus autoritar toată cursa, pierzînd într-un moment cînd nimeni nu se aştepta. Trebuie să ţinem seama că anul acesta echipajul de 4+1 visle a ieşit victorios în majoritatea concursurilor internaţionale, iar ratarea titlului la numai 40 de sutimi de secundă faţă de învingătoare nu înseamnă că supremaţia în această probă nu a fost confirmată".**

Canotoarele din U.R.S.S. au obţinut în acest an trei medalii de aur, una de argint şi una de bronz, făcînd dovada unei excelente pregătiri. Antrenorul principal Boris Smetladze, ne-a declarat : **„Cel de al XVI-lea campionat de canotaj feminin s-a bucurat de o foarte bună organizare. Pista este admirabilă, toate echipajele avînd aceleaşi condiţii de concurs. Participarea numeroasă şi deosebit de puternică a făcut ca, la majoritatea probelor, cîştigătoarea să fie desemnată în urma unei dispute dîrze şi spectaculoase. Remarc succesul obţinut de reprezentantele ţărilor socialiste, care au ocupat primele trei locuri în clasamentul pe naţiuni, şi au intrat în posesia tuturor medaliilor de aur. Cred că posibilităţile sportivelor din România sînt mult mai mari".**

Unul din conducătorii delegaţiei R.D. Germane, Verner Berg, a ţinut să sublinieze că : **„În toate probele care s-au desfăşurat în cele trei zile de concurs a existat o companie deosebit de puternică cu un sensibil echilibru de forţe, în urma căruia orice echipaj ar fi putut să intre în posesia titlului suprem. Elementul surpriză a fost prezent, şi în această direcţie se înscrie pierderea titlului la numai cîteva sutimi de secundă, la proba de 4+1 visle, de către România, şi la dublu de către Bulgaria. În orice caz, campionatele au însemnat, atît prin numărul mare de ţări participante, cît şi prin valoarea ridicată, un succes deplin."**

Evident, acestea sînt doar cîteva spicuiri din numeroasele discuţii care se poartă aici.

Lucrările Congresului F.I.S.A. au continuat azi dimineaţă (n.r. ieri) cu discuţiile privind modificările unor articole din Statut. Una din măsurile cele mai importante ni se pare aceea referitoare la controlul antidoping.

Lucrările Congresului se încheie mîine (n.r. azi).

# CAMPIONATUL REPUBLICAN PE ANUL 1969

## AVÎNTUL CURCANI ELIMINATĂ!

În absenţa (din motive pe care nu le cunoaştem încă) reprezentantei judeţului Constanţa, în faza de zonă a campionatului republican de oină desfăşurată vineri, simbătă şi duminică la Călăraşi s-au întîlnit doar 5 echipe. Dintre acestea, trei formaţii, superioare celorlalte atît „la bătaie", cît şi „la prindere", au concurat la primele două locuri, care dau dreptul de participare în finală.

S-a jucat tur-retur. În vervă deosebită, oinarii din comuna Olteni, judeţul Teleorman, au obţinut victorie după victorie, cucerind sufragiile publicului pînă la ultimul meci al competiţiei, decisiv pentru desemnarea celei de a doua echipe în finala campionatului. Formaţiei Drum Nou Radu Negru (jud. Ialomiţa) fiindu-i necesar un meci nul spre a rămîne în campionat, jucătorii din Olteni şi-au păstat onoarea, au cedat punctele respective, autorii principali ai parodiei fiind Gh. Stanciu şi C-tin Basamac. Un act reprobat de spectatori.

**Rezultatele înregistrate între cele trei pretendente la locurile fruntaşe : Viaţă Nouă Olteni—Avîntul Curcani (jud-Ilfov) 16—10, 15—17, Drum Nou Radu Negru—Avîntul Curcani 9—4, 6—7, Viaţă Nouă Olteni—Drum Nou Radu Negru 12—7, 12—12. CLASAMENTUL : 1. Viaţă Nouă Olteni 29 p, 2. Drum Nou Radu Negru 25 p, 3. Avîntul Curcani 24 p, 4. Petrolul Urlaţi 18 p, 5. Viitorul Tătărani (jud Dîmboviţa) 14 p. Prin urmare, fosta campioană a ţării, Avîntul Curcani, cu o echipă întinerită şi nerodată, a fost eliminată. Organizarea întrecerilor a fost ireproşabilă, iar arbitrajele competente. (TR. I.)**

# CÎND APAR SANCŢIUNILE...

Trecînd la aplicarea unor drastice măsuri curative, determinate de cele petrecute în cadrul reuniunii precedente — abateri pe care noi le-am semnalat în cronica din săptămîna trecută — direcţiunea hipodromului a reuşit să restabilească duminică echilibrul moral în rîndurile driverilor. S-a creat aşadar paralelismul firesc dintre sensul şi scopul mersului cailor în probe, pe de o parte şi intenţiile cinstite ale celor ce i-au mînat pe pistă, pe de altă parte ! Desigur că un atare climat este de sperat că va putea fi permanentizat. E vorba în esenţă numai de fermitatea sancţiunilor ! Dar cum asupra acestui subiect vom reveni în cursul săptămînii, acum, ne vom încadra în scopul firesc al rubricii noastre, analizarea valorii sportive a performanţelor.

Generaţia de 4 ani — „generaţia fără şef" cum este recunoscută pe turf — n-a reuşit să se impună nici în premiul Arcului de Triumf în care succesul l-a repurtat Seceriş, urmat de Mizantrop şi Baletista, toţi concurenţi în vîrstă de 3 ani. Învingătorul este cum s-ar spune „umbra" lui Balaş şi Ialomiţa, doi în fond, un element cu mari resurse. Din ansamblul rezultatelor consemnăm dublul succes al driverului Gh. Popescu, care a condus foarte frumos la victorie pe Efor şi Rivala. Dacă duminica trecută „a uitat acasă" abonamentul, astăzi a mers la recuperare !... Din acelaşi antrenament a mai cîştigat Nuga, condusă cu precizie de Nacu. Din rest, dublul succes al antrenorului Dinu. În orice caz, alergările au fost spectaculoase şi corecte, deci încadrate în calculele prezumtive. Că s-au înregistrat mici abateri, acestea trec pe plan secund. Pentru publicul asistent, spectacolul a fost plăcut şi corect.

Rezultate tehnice : 1. Efor (Gh. Popescu), Tapir, Seringa 38,5 ; 2. Reveria (D. Stan), Simpatia, Osia 33 ; 3. Nuga (Al. Nacu), Fericita, Obraznic 32,2 ; 4. Ina (I. Oană), Tipic, Tabun 36,5; 5. Hortansa (Fl. Paşcă) Glod, Platon 29,5; 6. Seceriş (M. Ştefănescu), Mizantrop, Baletista 27 ; 7. Foratic (St. Teofil), Supapa, Orbita 28,5 ; 8. Rivala (Gh. Popescu), Fresca, Zavera 42,8.

Niddy DUMITRESCU

ÎN MAGAZINE AU APĂRUT NOI MODELE DE CONFECŢII PENTRU COPII, ELEGANTE ŞI PRACTICE, ÎNTR-O GAMĂ VARIATĂ DE CULORI

# ETAPĂ AGITATĂ ÎN „CUPA ROMÂNIEI"

Rezultate înregistrate în etapa „Cupei României" disputată duminică :

TAROM București — Prahova Ploiești 2—1 (1—0)
Vulturii Textila Lugoj — U.M. Timișoara 2—0 (1—0)
Metalul Copșa Mică — Carpați Brașov 2—0 (1—0)
C.I.L. Sighet — Constructorul Baia Mare 2—2 (1—1, 1—1)
C.I.L. Gherla — Ind. sîrmei 2—1 (1—0)
Viitorul Vaslui — Victoria Roman 2—6 (1—4)
Ș.N. Oltenița — Autobuzul București 2—2 (1—1, 2—2)
Viitorul Rusețu — S.U.T. Galați 0—0
Arieșul Cîmpia Turzii — Medicina Tg. Mureș 0—0
C.I.L. Blaj — A.S.A. Sibiu 3—1 (1—1, 1—1)
Viitorul Săvinești — Letea Bacău 3—1 (0—0)
Marina Mangalia — Electrica Constanța 3—0 (3—0)
Foresta Gugești — Chimia oraș Gh. Gheorghiu-Dej 3—3 (2—0, 2—2)
Vagonul Ploiești — T.U.G. București 2—1 (2—0)
Chimia Victoria — Torpedo Zărnești 0—0
Dunărea Calafat — Steagul roșu Pleniția 1—5 (1—2)
Voința Oradea — Someșul Satu Mare 2—3 (1—2)
Delta Tulcea — Ancora Galați 3—0 (1—0)
Metalurgistul Brăila — Gloria C.F.R. Galați 4—1 (0—1)
Cetatea Tg. Neamț — C.F.R. Pașcani 3—6 (2—2)
Progresul Sibiu — Tractorul Brașov 0—3
A.S.A. București — I.C.A.B. Arcuda 5—1 (3—0)
Victoria Ineu — Metalul Salonta 2—0 (1—0)
Bradul Bacău — Minerul Comănești 3—1 (0—0)
Energia Slobozia — I.M.U. Medgidia 1—3 (0—3)
Metalul Oțelul Roșu — Minerul Ghelar 1—2 (0—1)
Tractorul Galați — Șoimii Buzău 0—4 (0—2)
Unirea Dej — Tehnofrig Cluj 3—1 (1—0)
Minerul Baia de Arieș — Dermata Cluj 1—2 (1—0)
Înfrățirea Siret — Textila Botoșani 3—1 (0—1)
Unirea Drăgășani — Electronica Obor București 2—1 (1—1)
Confecția Tg. Mureș — Arieșul Turda 3—3 (2—2, 3—3)
Stăruința Tg. Mureș — Gloria Bistrița 1—0 (0—0, 0—0)
Unirea Roman — Nicolina Iași 3—4 (1—3)
Foresta Năsăud — Chimistul Baia Mare 4—0 (2—0)
Minerul Baia Sprie — Victoria Carei 1—2 (0—1)
Metalul Mija — Petrolistul Boldești 2—1 (2—0)
Dacia Pitești — Unirea Cîmpulung Muscel 2—1 (1—0)
Hușana Huși — Rulmentul Bîrlad 1—4 (0—0)
Carpați Sinaia — Tehnometal București 1—0 (1—0)
C.F.R. Roșiori de Vede — Petrolul Videle 1—3 (1—0)
Constructorul Hunedoara — Minaur Zlatna 0—2 (0—1)
Progresul Smîrdioasa — Olimpia Giurgiu 0—1 (0—0)
Recolta Stoicănești — Progresul Balș 1—3 (0—0)
Minerul Moldova Nouă — Minerul Bocșa 4—1 (3—0)

# fotbal

# DESCHIZÎND CATALOGUL...

*Fotbalul este sportul în care satisfacțiile apar destul de rar. Îndrăgostite de fotbal, văzînd în el pe Făt-Frumos din poveste, masele — și termenul este la locul lui atunci cînd se dimensionează popularitatea acestui sport — îi cer de fiecare dată virtuți deosebite, la temperatura dragostei pe care i-o poartă. Dar fotbalul, ca toate iubitele de pe lume, este capricios, trecîndu-te prin toate stările sufletești, de la fericire la deznădejde, de la dragoste la ură.*

*Duminică, după cum rezultă din cronicile apărute în ziarul nostru, fotbalul nu și-a mai călcat jurămintele, dăruind tuturor celor care îl iubesc clipe de reală satisfacție. Aproape peste tot s-a jucat* fotbal, *etapa a patra a campionatului, incluzînd și meciul de simbătă dintre Rapid și Steagul roșu, încheindu-se cu un bilanț pozitiv sub toate aspectele : al nivelului tehnic al jocurilor, al notelor obținute de fotbaliști, al felului cum și-au îndeplinit misiunea „cavalerii fluierului". Este de reținut, de asemenea spiritul de disciplină în care s-au desfășurat, în general, partidele acestei etape, rezultat indiscutabil al poziției ferme și principiale pe care a adoptat-o forul nostru de specialitate, dar, credem, și roadele unei munci educative mai bune în rîndurile fotbaliștilor. Ne bucură că nici publicul n-a făcut notă distonantă, colaborînd la reușita acestei etape, dar poate că ar fi trebuit să-și aducă o contribuție și mai mare. Prea mulți de „7" în lupta pentru cucerirea „Trofeului Petschowschi", în timp ce notele mari, ale adevăratului fairplay, au rămas vacante.*

*Vorbind despre evoluțiile bune ale multora dintre jucătorii care s-au întrecut în această etapă, trebuie să relevăm faptul că... selecționerul unic al ziarului nostru, care alcătuiește echipa săptămînii, s-a găsit de data aceasta într-o situație pe cît de grea, pe atît de plăcută. De unde, cu alte prilejuri, el a trebuit să recurgă și la jucători care nu au excelat, pentru a putea prezenta cititorilor o formație completă, cu 11 oameni, de data aceasta sarcina lui a fost îngreuiată de faptul că, pentru același post au existat mai mulți candidați cu aceleași note — foarte bune. Nu ne rămîne decît să-i dorim și lui Angelo Niculescu „inconveniente" asemănătoare, atunci cînd va trebui să alcătuiască selecționatele noastre pentru meciurile cu Portugalia și Grecia.*

*Oricum, în preajma acestor întîlniri este reconfortantă avalanșa de note bune. Astfel, nu mai puțin de patru portari (Adamache, Coman, Stan și Vișan) au primit nota 9 ! Personal, lui Adamache i-aș fi dat chiar 10 pentru lupta pe care a dus-o, uneori de unul singur, cu înaintașii Rapidului, iuți, incisivi, amenințători tot timpul. De reținut este revenirea lui Coman, portarul de care s-au legat atîtea speranțe, în care vedeam la un moment dat pe îngerul păzitor al buturilor noastre naționale. Să sperăm că se va reîntoarce epoca în care nota 9 acordată lui Coman constituia regula și nu excepția ei. Acest lucru nu depinde însă de cronicarii, ci de acest portar talentat, dar...*

*Și pentru alte posturi, „echipa etapei" sau a săptămînii, cum vreți s-o numiți, a avut mai mulți pretendenți. A fost preferat Sălceanu, jolly-jockerul echipei Dinamo București, care a înscris două goluri în meciul cu Steaua, dar aceeași notă excelentă, 9, au obținut și Grozea, de la Petrolul, și Peronescu, turbo-reactorul Jiului la o vîrstă (33 de ani) cînd alți fotbaliști trăiesc de-acum, poate, în lumea amintirilor.*

*Referindu-ne la rezultatele meciurilor, nu putem decît să spunem că greșesc cei care se lasă tentați să scrie de pe acum necrologul unei echipe sau alta. Înainte cu o săptămînă, mulți nu-i vedeau nici o șansă de supraviețuire în divizia A echipei lui Petre Steinbach, A.S.A. Tîrgu Mureș. Și iat-o, după un singur meci cîștigat, pe locul 12, în imediata vecinătate a unei formații — este vorba de Steaua — cu o carte de vizită aurită. În fruntea clasamentului, semnele de întrebare sînt tot atît de mari, cu toate că, prin înfrîngerile suferite de U.T.A. și Universitatea Craiova și prin semieșecul studenților clujeni, puternicul team dinamovist nu mai trebuie să alerge cu sufletul la gură, ca altădată, pentru a recupera terenul pierdut. În aceeași situație se află și Rapidul, care a cîștigat 3 din cele 4 puncte pentru care a luptat pînă acum pe teren străin. De altfel, punctele cucerite în deplasare vor hotărî soarta campionatului, atît în sferele lui înalte, cît și în zona periferică. Iar faptul că nu mai este o regulă, și cu atît mai puțin o obligație victoria echipei gazdă, deschide porți largi tuturor ipotezelor, făcînd să crească interesul în jurul acestui campionat, început sub auspicii promițătoare.*

**Jack BERARIU**

## COMENTARIUL NOSTRU

*Momentul de tensiune la poarta tricolorilor, rezolvat cu bine de Ghiță, care, la faza respectivă, a avut o intervenție salutară* Foto: I. MIHĂICĂ

# ÎNTRE BELGRAD (3 SEPTEMBRIE) ȘI BUCUREȘTI (12 OCTOMBRIE), UN POPAS UTIL...

Un prim element de esență, subliniat de noi pe marginea meciului Iugoslavia — România — a fost acela că, din diverse motive, antrenorii Angelo Niculescu și Emerich Vogl n-au mai avut posibilitatea să alinieze la Belgrad (test important înaintea jocului de la 12 octombrie cu Portugalia), formația folosită, cu mici variații, de-a lungul sezonului anterior. Astfel, împotriva Iugoslaviei (echipă mult restructurată și ea), în națională au apărut 4 jucători neutilizați nici pe Wembley, nici la Atena, nici la Lausanne ; trei dintre ei (Ghiță, Hălmăgeanu, Mocanu) aparținînd sistemului defensiv al echipei, cel de-al patrulea (Creiniceanu) operînd în linia de atac.

**INDISPONIBILITĂȚILE SÎNT, UNEORI, NECESARE**

Sînt momente, în viața unei echipe naționale, cînd accidentele, indisponibilitățile de orice natură, îi obligă pe antrenori să experimenteze noi formule și, apoi, să tragă concluziile de rigoare. Cum a fost și după acest test belgrădean, cu învățămintele lui. Una din multele întrebări la care avea să ne răspundă jocul cu Iugoslavia, era și aceea **dacă portarul băcăuan, Ghiță, debutant la... 30 de ani, poate să îmbrace tricoul de mare răspundere, cu nr. 1, în cazul în care titularul postului, Răducanu, devine indisponibil.**

Folosit în tot timpul celor 90 de minute, în condițiile unui asalt cvasi-permanent asupra buturilor sale, **Ghiță a fost,** într-adevăr, extrem de **solicitat.** A făcut lucruri bune (remarcîndu-se la acțiunile de mare curaj, plonjoane la picioare, ieșiri temerare pe toată suprafața careului mic și dincolo de el), dar a comis și unele inexactități : la duelurile înalte din fața porții a „boxat" defectuos, de cîteva ori și-a părăsit nedecis sau neinspirat buturile (la o asemenea gafă, în prima repriză, numai șutul imprecis al lui Petkovici a trimis mingea alături de poarta goală), iar golul înscris de Muikici (șut nu prea puternic, expediat din afara suprafeței de pedeapsă) l-a găsit pe picior greșit, fiind defectuos plasat pe linia porții. Acțiunea personală a jucătorului iugoslav se petrecea undeva înspre stînga terenului, într-o zonă din fața culoarului lui Hălmăgeanu, în timp ce Ghiță se afla mai aproape de bara verticală opusă direcției de atac. Cît privește unele erori de ordin tactic — degajări înalte, la întîmplare, în perioadele de presiune exercitate de adversar — acestea vor forma obiectul unui alt capitol, mai ales că de ele se fac, în bună măsură, părtași și coechipieri ai lui Ghiță din apărarea imediată, ca și din celelalte linii.

Am apreciat că este util să insistăm și asupra defecțiunilor evite în jocul portarului, întrucît concluzia generală este, totuși, aceea că Ghiță a meritat încrederea care i s-a acordat de către selecționeri. Și, cum s-ar putea ca el să mai apară în poartă cu prilejul unor meciuri, de astă dată cu mizã...

Anul acesta, Hălmăgeanu a evoluat, alături de tricolori, doar o singură dată, la Paris, într-un joc care, cum s-a convenit de ambele părți, nu figurează în palmares. Reintrarea lui, la 3 septembrie, pe postul de fundaș central dreapta (în locul lui Barbu) o apreciem ca promițătoare, Hălmăgeanu rezolvind mai mereu cu succes disputa directă cu Bjekovici și conlucrînd, destul de bine, cu Dan, cu care, de altfel, a mai făcut cuplu de fundași centrali. O singură dată a ezitat Hălmăgeanu să-l atace pe Muikici, sau măcar să-l jeneze, să-i închidă unghiul de șut, și noul introdus în formația iugoslavă a înscris nestingherit din afara careului. Oricum, doar cu un meci în picioare (cu C.F.R. Cluj) înainte de Belgrad, prin jocul prestat, Bujor Hălmăgeanu și-a semnat candidatura și pentru 12 octombrie, cînd va putea să se prezinte în plenitudinea forțelor. Duminică, de pildă, în meciul cu Dinamo, la golurile 1 și 2, Hălmăgeanu își are, și el, partea sa de vină, lăsînd prea mare distanța între el și D. Nicolae, sau nesărind împreună cu adversarul la mingile înalte, centrate în careu. Pare curios, dar lucrurile stau astfel : fundașul stelist se sincronizează mai bine în joc cu coechipierii de la națională, decît cu cei de la clubul său.

Trecînd mai departe, la fundașul stînga, **Mocanu,** trebuie spus că încercarea (determinată de accidentarea lui Deleanu) n-a reușit. La faptul că petrolistul resimte perioada, relativ lungă, de stat pe tușă după operația de menisc, se adaugă și o carență mai veche în jocul său și anume, plasamentul defectuos, defecțiune, din păcate, sesizată și speculată cu promptitudine de adversar. Astfel stînd lucrurile, să ne bucurăm că Deleanu, titularul postului, a depășit, pare-se, perioada de rodaj la Dinamo, prestînd, alaltăieri, un joc bun datorită cărula figurează în echipa etapei. În sfîrșit, nici **Creiniceanu** nu ne-a făcut să-l uităm pe Lucescu. Aripa Stelei s-a străduit, la Belgrad, să răspundă cum se cuvine încrederii acordate, dar el joacă cu totul altceva față de ceea ce cer antrenorii, față de lecția știută, la ora actuală, de restul echipei. Iată de ce repetatele accidentări suferite, în ultima vreme, de Mircea Lucescu sînt un motiv de îngrijorare. Să ne gîndim, așadar, și la o altă idee, cu Radu Nunweiller în tricoul cu nr. 11, dar ca aripă falsă, plecînd în atac de la mijlocul terenului. De altfel, în trecut, lui i s-a mai încredințat acest rol și, în plus, dat fiind faptul că întreaga parte stîngă (Deleanu, Dinu, Dumitrache) este... dinamovistă, prezența lui R. Nunweiller ar servi mai bine și ideii de omogenizare. Să avem, deci, în vedere, și această posibilitate, dar, în același timp, să sperăm în recuperarea, la vreme, a lui Mircea Lucescu.

**O ECHIPĂ MARE SE VEDE...**

Am văzut cam pe cine trebuie să contăm — după „experiența Belgrad" — să vedem și cam cum ar trebui să jucăm la 12 octombrie, în partida de acasă, cu Portugalia, unde, desigur — comparativ cu meciul cu Iugoslavia — datele problemei sînt altele. Nu de mult, se ventilase ideea — și se părea că antrenorii o acceptă — că pentru sporirea randamentului ofensiv se va apela la două aripi clasice, de tipul Pîrcălab. Însăși evoluția, în primele etape, ale extremei dinamoviste invita, parcă, la o asemenea soluție, rămasă în picioare, însă, foarte puțină vreme, pînă în clipa în care Pîrcălab s-a exclus singur din rîndurile propriei sale formații de club. Că trebuie jucat ofensiv (nu „deschis", să fim bine înțeleși, aceasta înseamnă cu totul altceva și, în nici un caz, nu pledăm pentru un asemenea joc) este un lucru cert. În această concepție se poate juca, chiar dacă se pleacă de la o altă așezare, fapt, de altfel, binecunoscut de către antrenori, și aplicat destul de rațional de tricolori în meciurile disputate în primăvară nu numai pe teren propriu, ci, pe alocuri, și în deplasare. Abordînd, în rîndurile de față, problema CUM JUCĂM, ne-am gîndit mai mult la caracterul de construcție a jocului pe care trebuie să-l imprime ultimul apărător al echipei — portarul — și care trebuie să știe că atunci cînd se află în posesia mingii, el devine primul jucător de atac. Într-o asemenea manieră (de nonșalanță, dacă vreți, de mare efect psihic asupra întregului joc de ansamblu) acționa națională noastră în alcătuirea din primăvară ; nu tot așa au înțeles, însă, să evolueze la Belgrad o parte dintre apărători și, în primul rînd, cum am spus, portarul Ghiță. Faptul că printre primii cinci apărători au figurat trei nume, să le zicem noi (Ghiță, Hălmăgeanu, Mocanu) la nivel de component al naționalei nu poate constitui o scuză. Pentru că, o echipă, într-adevăr mare, se cunoaște, în primul rînd, după modul în care știe să iasă din apărare, trecînd la declanșarea atacului. Să sperăm, însă, că o dată cu recuperarea jucătorilor absenți la Belgrad, echipa noastră națională își va regăsi atuurile care au consacrat-o în primăvară.

**G. NICOLAESCU**

## PROGRESUL BUCUREȘTI — YOUNG AFRICANS (TANZANIA) 6—0 (3—0)

Deși învinși la scor, campionii Tanzaniei au etalat o bogată gamă de cunoștințe tehnice. Lipsa unei concepții tactice și a unei pregătiri fizice corespunzătoare au împiedicat însă și pe cele cîteva individualități remarcabile (extrema dreaptă Awadh și atacul Kitwana) să fructifice măcar una din numeroasele ocazii pe care le-au avut (au ratat și un penalti prin Boy).

Pentru antrenorul Victor Stănculescu partida s-a dovedit deosebit de utilă, permițîndu-i să verifice întregul lot. Se pare că, în sfîrșit, antrenorul Progresului a descoperit „omul de gol" de care are atîta nevoie. Este vorba de... propriul mijlocaș Dudu Georgescu, jucător înzestrat cu calități fizice ideale pentru acest post. Autorii golurilor : Dudu Georgescu (2), Neacșu, Pavlovici, Filipescu și Rontea.

## ARBITRI ROMÂNI ÎN C. C. E.

Partida Real Madrid — Olimpiakos Nicosia, ce se va desfășura miercuri 17 septembrie, la Madrid, va fi condusă de o brigadă de arbitri români, avînd la centru pe AUREL BENTU.

Returul acestei partide se va desfășura tot la Madrid și va fi condus la centru de CORNEL NIȚESCU.

La aceeași dată va avea loc la Istanbul primul meci dintre echipele Galatasaray și Watterford (Irlanda de Nord). Partida va fi arbitrată de o brigadă românească formată din ANDREI RĂDULESCU, la centru, ajutat de Gh. Dimona și Gr. Bîrsan.

## PRIMA EDIȚIE A „CUPEI MĂRII NEGRE" MIERCURI LA CONSTANȚA: FARUL-FENERBAHCE

De curînd a fost hotărîtă organizarea „Cupei Mării Negre" la inițiativa Consiliului județean pentru educație fizică și sport Constanța. La această competiție vor participa sportivi sau echipe de categoria întîi din Constanța, Odesa, Varna, Istanbul, iar de la ediția viitoare și din Burgas (R.P. Bulgaria), Samsun (Turcia), Simferopol și Yalta (U.R.S.S.) etc. Vor avea loc întreceri de volei, baschet, atletism, box, lupte, haltere, yachting și fotbal. Ele vor fi conduse de un secretariat cu sediul la Constanța, avînd ca președinte pe Dumitru Ivan, iar ca secretar pe O. Căpriță. Se vor întocmi clasamente pe ramuri de sport, precum și un clasament general. Cîștigătorii vor primi în fiecare an o Cupă transmisibilă.

Prima ediție va debuta miercuri 10 septembrie, cu meciul de fotbal dintre Farul și Fenerbahce. Peste o săptămînă va avea loc partida retur la Istanbul. La turneul de fotbal mai participă Cernomoreț (Odesa) și Cernomore (Varna).

## SCHIMBARE DE DATĂ ÎN MECIUL VITTORIA SETUBAL — RAPID

Prin acordul comun al cluburilor Vittoria Setubal și Rapid București s-a stabilit la cererea gazdelor, ca primul meci din cadrul „Cupei europene a tîrgurilor" dintre cele două echipe să se dispute **joi 18 septembrie** (în loc de miercuri 17 septembrie).

## CAMPIONATUL NAȚIONAL AL JUNIORILOR ȘI ȘCOLARILOR

Iată cîteva rezultate înregistrate în prima etapă a campionatului național al juniorilor și școlarilor :

Știința Bacău — Ceahlăul P. Neamț 0—13 (0—3)
Liceul cu profil de fotbal Bacău — Letea Bacău 3—1 (1—0)
Constructorul Baia Mare — Someșul Satu Mare 0—7 (0—5)
Minerul Baia Mare — Olimpia Oradea 4—0 (2—0)
Dacia Pitești — Unirea Cîmpulung 5—2 (1—0)
F. C. Argeș III — Flacăra roșie București 2—2 (1—0)
Bihoreana Marghita — Topitorul Baia Mare 0—4 (0—2)
Petrolul Tîrgoviște — Olimpia Giurgiu 2—3 (0—1)
Petrolistul Boldești — Caraiman Bușteni 5—1 (3—0)

## MIERCURI, LA ORADEA CRIȘUL — VASAS BUDAPESTA

Crișul Oradea va susține miercuri după amiază la Oradea, un meci amical internațional în compania formației Vasas Budapesta. Partida este așteptată cu interes de către amatorii de fotbal din Oradea deoarece Vasas ocupă în prezent locul IV în campionatul Ungariei.

**I. GHIȘA**-coresp. principal

## „NAȚIONALA" IRANULUI ÎN ȚARA NOASTRĂ ?

Se duc, în prezent, tratative pentru un scurt turneu al echipei naționale iraniene, în țara noastră. Turneul ar urma să se desfășoare între 23 septembrie — 2 octombrie și ar putea cuprinde două partide cu două echipe de club divizionare A.

# ION PÎRCĂLAB LA REDACȚIE

*Aseară ne-a vizitat redacția Ion Pîrcălab. Vădit îngrijorat, jucătorul dinamovist și-a manifestat dorința de a discuta situația sa actuală, față de clubul său și de lotul reprezentativ.*

*După cum se știe și după cum ne-a relatat el însuși, recent, în urma unor abateri disciplinare, conducerea secției de fotbal Dinamo a decis scoaterea sa din echipă. De atunci au trecut două săptămîni, timp în care internaționalul Ion Pîrcălab n-a mai fost chemat la nici un antrenament. Dar să-i dăm cuvîntul :*

„Nu este pentru prima oară cînd primesc o sancțiune. Dar cred că pentru prima dată o resimt atît de puternic încît, neîndrăznind să dau ochii cu antrenorul Nicușor și, în plus, fiind animat de dorința de a rezolva situația critică nu numai față de club dar față de întreaga opinie publică sportivă, m-am decis să o fac prin intermediul ziarului.

Am crezut că, așa cum s-a procedat de obicei, se va încerca doar să fiu speriat cu o pedeapsă pe care tot cei ce mi-o dăduseră aveau s-o retragă. Imi dau seama că așa nu mai pot reveni niciodată la forma sportivă care m-a consacrat mai de mult și, simțind că am o datorie față de club și de echipa națională în anul calificării pentru C. M. din Mexic, doresc să solicit conducerii tehnice a echipei mele dreptul de a participa la pregătiri. Nu am nici o altfel de pretenție, ci doar o dorință sinceră de a fi crezut de cei cărora mă adresez, chiar dacă i-am dezamăgit pînă acum. Aceste zile de inactivitate mi-au produs multe ceasuri de frămîntări iar faptul că mă aflu la dv., în redacție, vreau să fie înțeles în adevărata sa semnificație. Sînt sincer animat de ideea recîștigării încrederii antrenorului și coechipierilor mei, a selecționerilor și a respectului publicului. De aceea, mi-am propus să-i respect eu mai întîi. Vă rog să scrieți despre aceste intenții pe care le am".

*Indeplinim dorința lui Ion Pîrcălab, fără a face în favoarea sa o pledoarie, deoarece considerăm că însuși gestul său constituie un serios angajament în care noi credem ca și el.*

**I. M.**

## Clasamentul campionatului de tineret — rezerve

| | | | | | | | | | |
|---|---|---|---|---|---|---|---|---|---|
| 1. Crișul | 4 | 4 | 0 | 0 | 10- | 2 | 8 | | |
| 2. „U" Cluj | 4 | 3 | 0 | 1 | 6- | 4 | 6 | | |
| 3. Farul | 4 | 2 | 2 | 0 | 6- | 4 | 6 | | |
| 4. C.F.R. | 4 | 2 | 1 | 1 | 9- | 11 | 5 | | |
| 5. Din. Bacău | 4 | 2 | 0 | 2 | 8- | 3 | 4 | | |
| 6. Din. Buc. | 4 | 2 | 0 | 2 | 10- | 7 | 4 | | |
| 7. Steaua | 3 | 2 | 0 | 1 | 4- | 4 | 4 | | |
| 8. Petrolul | 2 | 1 | 1 | 0 | 4- | 2 | 3 | | |
| 9. Univ. Cv. | 4 | 1 | 1 | 2 | 2- | 2 | 3 | | |
| 10—11. U.T.A. | 4 | 1 | 1 | 2 | 3- | 4 | 3 | | |
| 10—11. Rapid | 3 | 1 | 1 | 1 | 4- | 5 | 3 | | |
| 12. Jiul | 4 | 1 | 1 | 2 | 4- | 8 | 3 | | |
| 13—14. Politehnica | 4 | 1 | 0 | 3 | 4- | 7 | 2 | | |
| 13—14. F.C. Argeș | 4 | 1 | 0 | 3 | 2- | 5 | 2 | | |
| 15—16. A.S.A. | 4 | 0 | 2 | 2 | 4- | 8 | 2 | | |
| 15—16. St. roșu | 4 | 0 | 2 | 2 | 4- | 8 | 2 | | |

# DUMITRACHE SAU DINU ?

Fază extrem de rapidă la cel de al doilea gol în meciul Dinamo—Steaua. Dumitrache și Dinu sar la cap și mingea este șutată în plasă. Cine a înscris ? Noi l-am văzut pe Dumitrache autorul golului. Se putea să ne înșelăm, dar :

**D. NICOLAE-NICUȘOR,** antrenorul echipei Dinamo : Mie mi-a făcut impresia că golul a fost al lui Dumitrache. Băieții care erau pe fază sînt de părere că ultimul a atins mingea Dinu. Nu pot spune exact autorul, dar bine că a fost unul !...

**AUREL BENTU,** arbitrul meciului : Pentru mine a fost clar : a înscris Dumitrache ! Așa am scris și în foaia de arbitraj. De altfel colegii l-au și sărutat pentru gol iar eu i-am spus, în glumă : acum poți să te scoli, ai marcat !... Să... tăiem golul pe din două ?

## LOTO-PRONOSPORT

În programul concursului Pronosport nr. 37 din 14 septembrie a.c. sînt incluse meciuri din prima etapă a campionatului italian de fotbal ediția 1969/1970, precum și capul de afiș al acestui concurs, Cehoslovacia — Ungaria, meci decisiv ce contează pentru calificarea în turneul final al C.M. 1970 din Mexic, cît și 4 meciuri din divizia națională B din campionatul nostru.

Dar iată programul complet al acestui concurs:

I Cehoslovacia — Ungaria; II Bari — Roma ; III Brescia — Milan ; IV Fiorentina — Verona ; V Inter — Bologna; VI Juventus — Palermo; VII Lanerossi — Napoli; VIII Lazio — Torino; IX Sampdoria — Cagliari ; X Portul Constanța — Știința Bacău; XI Flacăra Cîmpina — Metalul București; XII Olimpia S. Mare — Vagonul Arad; XIII C.F.R. Arad — C.F.R. Timișoara.

**PRONOEXPRES**

Premiile concursului nr. 36 din 3 septembrie 1969

EXTRAGEREA I : Categoria I : 1 variantă a 100.000 lei; a II-a 156 a 810 lei; a III-a 3642,5 a 31 lei.

EXTRAGEREA A II-a: Categoria A: 3,5 variante a 26.450 lei; B: 134 a 690 lei; C: 2.893,5 a 31 lei.

Premiul de categ. I a fost obținut de Haberman Hartmuth din Brașov.

Plata premiilor a acestui concurs se va face astfel :

— în Capitală între 11 sept. — 18 oct. 1969.

— în provincie între 14 sept. — 18 oct. 1969.

# MEXIC '70: 16 GRUPE ÎN OBIECTIV

## ECHIPE CALIFICATE ŞI ECHIPE CARE SPERĂ...

**După ce în lunile de vară continentul sud-american şi-a desemnat prin grupele preliminare cele trei reprezentante la turneul final al campionatului mondial, iată că teatrul operaţiunilor Mexic '70 se mută acum pe celelalte continente pentru a se cunoaşte şi celelalte participante la ultima manşă a Cupei lumii.**

**Publicăm cu acest prilej situaţia „la zi" în cele 16 grupe preliminarii ale campionatului mondial, amintind totodată că în Mexic vor fi prezente, din oficiu, deţinătoarea „Cupei Jules Rimet", echipa Angliei şi echipa reprezentativă a ţării gazdă.**

**GRUPA I:** Portugalia, Grecia, România, Elveţia.

Elveţia—Grecia 1—0
Portugalia—România 3—0
România—Elveţia 2—0
Grecia—Portugalia 4—2
Portugalia—Elveţia 0—2
Portugalia—Grecia 2—2
Grecia—România 2—2
Elveţia—România 0—1

**CLASAMENT**

| | | | | | |
|---|---|---|---|---|---|
| **România** | 4 | 2 | 1 | 1 | 5:5 5 |
| **Grecia** | 4 | 1 | 2 | 1 | 8:7 4 |
| **Elveţia** | 4 | 2 | 0 | 2 | 3:3 4 |
| **Portugalia** | 4 | 1 | 1 | 2 | 7:8 3 |

**DE DISPUTAT :**

**12. X. România—Portugalia**
**15. X. Grecia—Elveţia**
**2.XI. Elveţia—Portugalia**
**16.XI. România—Grecia**

**GOLGETERI :**

**3 goluri :** Dumitrache (România).
**2 goluri :** Vuilleumier (Elveţia), Dedes şi Sideris (Grecia), Eusebio şi Jacinto (Portugalia).
**1 gol :** Quentin (Elveţia), Domide (România), Boutinos, Papaioannu, Elefteriakis (Grecia), Jacinto Joao, Peres şi Jose Augusto (Portugalia).
**Autogol :** Torres (Portugalia) în favoarea Greciei, Michaud (Elveţia) în favoarea României.

**GRUPA A II-A :** Cehoslovacia, Irlanda, Ungaria, Danemarca.

Danemarca—Cehoslovacia 0—1
Cehoslovacia—Danemarca 3—0
Irlanda—Cehoslovacia 1—2
Ungaria—Cehoslovacia 2—0
Danemarca—Irlanda 2—0
Irlanda—Ungaria 1—2
Danemarca—Ungaria 3—2

**CLASAMENT**

| | | | | | |
|---|---|---|---|---|---|
| **Cehoslovacia** | 4 | 3 | 0 | 1 | 6:3 6 |
| **Ungaria** | 3 | 2 | 0 | 1 | 6:4 4 |
| **Danemarca** | 4 | 2 | 0 | 2 | 5:6 4 |
| **Irlanda** | 3 | 0 | 0 | 0 | 2:6 0 |

**DE DISPUTAT :**

**10.IX. Cehoslovacia—Ungaria**
**7. X. Cehoslovacia—Irlanda**
**23. X. Ungaria—Danemarca**
**5.XI. Ungaria—Irlanda**
De stabilit Irlanda — Danemarca 1—1 (întrerupt din cauza ceţii).

**GOLGETERI :**

**3 goluri :** Soerensen (Danemarca)
**2 goluri :** Dunai II şi Bene (Ungaria), Jokl şi Adamec (Cehoslovacia)
**1 gol :** Lefevre şi Madsen (Danemarca), Albert şi Farkaş (Ungaria), Kuna şi Kabat (Cehoslovacia), Rogers şi Givens (Irlanda)

**GRUPA A III-A :** R.D. Germană, Italia, Ţara Galilor

Italia—Ţara Galilor 0—1
R.D. Germană—Ţara Galilor 2—1
R.D. Germană—Italia 2—2

**CLASAMENT**

| | | | | | |
|---|---|---|---|---|---|
| **Italia** | 2 | 1 | 1 | 0 | 3:2 3 |
| **R.D. Germană** | 2 | 1 | 1 | 0 | 4:3 3 |
| **Ţara Galilor** | 2 | 0 | 0 | 2 | 1:3 0 |

**DE DISPUTAT :**

**22. X. Ţara Galilor—R.D. Germană**
**4.XI. Italia—Ţara Galilor**
**22.XI. Italia—R.D. Germană**

**GOLGETERI :**

**3 goluri :** Riva (Italia)
**2 goluri :** Vogel (R.D. Germană)
**1 gol :** Rock şi Kriesche (R.D. Germană), England (Ţara Galilor)

**GRUPA A IV-A :** Irlanda de Nord, U.R.S.S., Turcia

Irlanda de Nord—Turcia 4—1
Turcia—Irlanda de Nord 0—3

**CLASAMENT**

| | | | | | |
|---|---|---|---|---|---|
| **Irlanda de Nord** | 2 | 2 | 0 | 0 | 7:1 4 |
| **U.R.S.S.** | 0 | 0 | 0 | 0 | 0:0 0 |
| **Turcia** | 2 | 0 | 0 | 2 | 1:7 0 |

**DE DISPUTAT :**

**10.IX. Irlanda de Nord—U.R.S.S.**
**15. X. U.R.S.S.—Turcia**
**22. X. U.R.S.S.—Irlanda de Nord**
**16.XI. Turcia—U.R.S.S.**

**GOLGETERI :**

**2 goluri :** Harkin (Irlanda de Nord)
**1 gol :** Best, Nicholson, McMordie, Dougan, Campbell (Irlanda de Nord), Ogun (Turcia)

**GRUPA A V-A :** Franţa, Suedia şi Norvegia

Franţa—Norvegia 0—1
Norvegia—Suedia 2—5
Suedia—Norvegia 5—0

**CLASAMENT**

| | | | | | |
|---|---|---|---|---|---|
| **Suedia** | 2 | 2 | 0 | 0 | 10:2 4 |
| **Norvegia** | 3 | 1 | 0 | 2 | 3:10 2 |
| **Franţa** | 1 | 0 | 0 | 1 | 0:1 0 |

**DE DISPUTAT :**

**10.IX. Norvegia—Franţa**
**15. X. Suedia—Franţa**
**1.XI. Franţa—Suedia**

**GOLGETERI :**

**4 goluri :** Kindwall (Suedia)
**2 goluri :** Larsson (Suedia), D. Olsen (Norvegia)
**1 gol :** Eriksson, Persson, Grahn, Grip (Suedia), Iversen (Norvegia)

**GRUPA A VI-A :** Iugoslavia, Belgia, Spania, Finlanda

Finlanda—Belgia 1—2

## DOCUMENTAR

Iugoslavia—Finlanda 9—1
Belgia—Finlanda 6—1
Belgia—Iugoslavia 3—0
Iugoslavia—Spania 0—0
Spania—Belgia 1—1
Belgia—Spania 2—1
Spania—Iugoslavia 2—1
Finlanda—Iugoslavia 1—5
Finlanda—Spania 2—0

**CLASAMENT**

| | | | | | |
|---|---|---|---|---|---|
| **Belgia** | 5 | 4 | 1 | 0 | 14:4 9 |
| **Iugoslavia** | 5 | 2 | 1 | 2 | 15:7 5 |
| **Spania** | 5 | 1 | 2 | 2 | 4:6 4 |
| **Finlanda** | 5 | 1 | 0 | 4 | 6:22 2 |

**DE DISPUTAT :**

**15.X. Spania—Finlanda**
**19.X. Iugoslavia—Belgia**

**GOLGETERI :**

**5 goluri :** Devrindt (Belgia)
**4 goluri :** Pelleunis (Belgia), Musemic (Iugoslavia), Tolsa (Finlanda)
**3 goluri :** Glaici (Iugoslavia)
**2 goluri :** Van Himst, Puis (Belgia), Zambata, Bukal (Iugoslavia)
**1 gol :** Flink, Lindholm (Finlanda), Semmeling (Belgia), Guedes, Amancio, Bustillo, Garate (Spania), Osim, Pavlovic, Piric, Spreco (Iugoslavia)

**GRUPA A VII-A :** Austria, Scoţia, Cipru, R.F. a Germaniei

Austria—Cipru 7—1
Scoţia—Austria 2—1
Scoţia—R.F. a Germaniei 1—1
Scoţia—Cipru 8—0
R.F. a Germaniei—Austria 1—0
R.F. a Germaniei—Cipru 12—0
Austria—R.F. a Germaniei 0—2
Cipru—R.F. a Germaniei 0—1
Cipru—Austria 1—2
Cipru—Scoţia 0—5

**CLASAMENT**

| | | | | | |
|---|---|---|---|---|---|
| **R.F. a Germaniei** | 5 | 4 | 1 | 0 | 17:1 9 |
| **Scoţia** | 4 | 3 | 1 | 0 | 16:2 7 |
| **Austria** | 5 | 2 | 0 | 3 | 10:7 4 |
| **Cipru** | 6 | 0 | 0 | 6 | 2:35 0 |

**DE DISPUTAT :**

**22. X. R.F. a Germaniei—Scoţia**
**5.XI. Austria—Scoţia**

**GOLGETERI :**

**8 goluri :** Mueller (R.F. a Germaniei)
**5 goluri :** Hof (Austria), Stein (Scoţia)
**3 goluri :** Overath (R.F. a Germaniei)
**2 goluri :** Redl (Austria), Murdoch (Scoţia), Haller (R.F.G.)
**1 gol :** Siber, Starek, Krenz (Austria), Law, Bremner, Gilzean, Gemmel, McNeil, Henderson (Scoţia), Held, Lorenz, Hoettges (R.F.G.), Kantzilieris, Efthymiades (Cipru).
**Autogol :** Egeistiller (Austria) în favoarea R.F. a Germaniei, Kostas şi Kureas (Cipru) în favoarea Scoţiei.

**GRUPA A VIII-A:** Bulgaria, Olanda, Polonia, Luxemburg

Olanda—Luxemburg 2—0
Bulgaria—Olanda 2—0
Bulgaria—Luxemburg 2—1
Bulgaria—Polonia 4—1
Luxemburg—Olanda 0—4
Polonia—Luxemburg 8—1
Olanda—Polonia 1—0

**CLASAMENT**

| | | | | | |
|---|---|---|---|---|---|
| **Bulgaria** | 3 | 3 | 0 | 0 | 8:2 6 |
| **Olanda** | 4 | 3 | 0 | 1 | 7:2 6 |
| **Polonia** | 3 | 1 | 0 | 2 | 9:6 2 |
| **Luxemburg** | 4 | 0 | 0 | 4 | 2:16 0 |

**DE DISPUTAT :**

**7. IX. Polonia—Olanda**
**12. X. Luxemburg—Polonia**
**22. X. Olanda—Bulgaria**
**9. XI. Polonia—Bulgaria**
**7.XII. Luxemburg—Bulgaria**

**GOLGETERI :**

**5 goluri :** Lubanski (Polonia)
**4 goluri :** Asparuhov (Bulgaria)
**3 goluri :** Beyna (Polonia)

**GRUPA A X-A :** Peru, Bolivia şi Argentina

Bolivia—Argentina 3—1
Peru—Argentina 1—0

Bolivia—Peru 2—1
Peru—Bolivia 3—0
Argentina—Bolivia 1—0
Argentina—Peru 2—2

**CLASAMENT FINAL :**

| | | | | | |
|---|---|---|---|---|---|
| **Peru** | 4 | 2 | 1 | 1 | 7:3 5 |
| **Bolivia** | 4 | 2 | 0 | 2 | 5:6 4 |
| **Argentina** | 4 | 1 | 1 | 3 | 4:6 3 |

*) Peru calificată pentru Mexic

**GRUPA A XI-A :** Brazilia, Venezuela, Columbia, Paraguay

Columbia—Venezuela 3—0
Venezuela—Columbia 1—1
Venezuela—Paraguay 0—2
Columbia—Brazilia 0—2
Columbia—Paraguay 0—1
Venezuela—Brazilia 0—5
Columbia—Paraguay 0—1
Paraguay—Brazilia 0—3
Brazilia—Columbia 6—2
Paraguay—Venezuela 1—0
Paraguay—Columbia 2—1
Brazilia—Venezuela 6—0
Brazilia—Paraguay 1—0

**CLASAMENT FINAL :**

| | | | | | |
|---|---|---|---|---|---|
| **Brazilia** | 6 | 6 | 0 | 0 | 23:2 12 |
| **Paraguay** | 6 | 4 | 0 | 2 | 6:5 8 |
| **Columbia** | 6 | 1 | 1 | 4 | 7:12 3 |
| **Venezuela** | 6 | 0 | 1 | 5 | 1:18 1 |

*) Brazilia calificată pentru Mexic.

**GRUPA A XII-A :** Chile, Ecuador şi Uruguay

Ecuador—Uruguay 0—2
Chile—Uruguay 0—0
Uruguay—Ecuador 1—0
Chile—Ecuador 4—1
Ecuador—Chile 1—1
Uruguay—Chile 2—0

**CLASAMENT FINAL :**

| | | | | | |
|---|---|---|---|---|---|
| **Uruguay** | 4 | 3 | 1 | 0 | 5:0 7 |
| **Chile** | 4 | 1 | 1 | 2 | 5:4 4 |
| **Ecuador** | 4 | 0 | 1 | 3 | 2:8 1 |

*) Uruguay calificată pentru Mexic.

**GRUPA A XIII-A :** Salvador, Haiti

Honduras—Salvador 1—0
Salvador—Honduras 3—0
Salvador—Honduras 3—2
Haiti—S.U.A. 2—0
S.U.A.—Haiti 0—1

*) Între Haiti şi Salvador urmează să se decidă reprezentanta grupei a XIII-a în turneul final din Mexic. Cele două echipe vor susţine o întîlnire în două manşe la 21.IX în Haiti şi la 28.IX în Salvador.

**GRUPA A XV-A :** Rhodesia, Japonia, Israel, Australia, Coreea de Sud, Noua Zeelandă

**Subgrupa I :** (la Seul)

1.X. Coreea de Sud—Rhodesia
1.X. Japonia—Australia
3.X. Coreea de Sud—Japonia
4.X. Australia—Rhodesia
6.X. Coreea de Sud—Australia
7.X. Japonia—Rhodesia
9.X. Australia—Coreea de Sud
10.X. Japonia—Rhodesia
12.X. Rhodesia—Coreea de Sud
13.X. Australia—Japonia
15.X. Japonia—Coreea de Sud
15.X. Australia—Rhodesia

**Subgrupa a II-a :** (Tel Aviv)

28.IX. Israel—Noua Zeelandă
1. X. Noua Zeelandă—Israel

*) Conform unei recente hotărîri a F.I.F.A., întîlnirile din grupa a XV-a — subgrupa I (cuprinzînd reprezentativele Japoniei, Rhodesiei, Australiei şi Coreei de sud) se vor disputa în sistem turneu între 10 şi 24 octombrie, la Seul (Coreea de sud).
Programul jocurilor se prezintă astfel : Coreea de sud — Rhodesia, 10 şi 24.X. ; Japonia — Australia, 10 şi 24. X. ; Coreea de sud — Japonia, 13 şi 21.X. ; Australia — Rhodezia, 12 şi 22.X. ; Australia — Coreea de sud, 15 şi 18.X. ; Japonia — Rhodesia, 16 şi 19.X.

**GRUPA A XVI-A :** Maroc, Sudan, Nigeria

Tunisia—Maroc 0—0
Maroc—Tunisia 0—0
Tunisia—Maroc 2—2
Etiopia—Sudan 1—1
Sudan—Etiopia 3—1
Nigeria—Ghana 2—1
Ghana—Nigeria 0—0

*) În această grupă, trei reprezentative (ale Marocului, Nigeriei şi Sudanului) urmează să se întîlnească între ele în duble-partide, după următorul program :
Nigeria — Sudan 13.IX. şi 3.X. ; Maroc — Nigeria 21.IX. şi 8.XI. ; Sudan — Maroc 10.X. şi 26.X.

Epistole din Peloponez

## ACLAMAŢII PENTRU APORTUL SPECIALIŞTILOR ROMÂNI

*Victor BĂNCIULESCU transmite din Olimpia*

OLIMPIA, 6 (prin telefon). — O dată cu seminariile conduse de Monique Berlioux şi Alexandru Şiperco, lucrările sesiunii Academiei Olimpice Internaţionale au intrat în faza lor cea mai activă.

Conferinţele, dedicate ideologiei olimpice, filozofiei, istoriei sau moralei olimpice au fost, firesc, urmărite cu interes intelectual, dar şi cu o anumită pasivitate datorită faptului că majoritatea tinerilor participanţi (din 30 de ţări) nu sînt suficient înarmaţi cu elementele necesare înţelegerii, asimilării unor precepte care cer îndelungată meditaţie.

In schimb, ei au devenit extrem de mobili în gîndire în momentul în care li s-au oferit teme de actualitate, direct legate de problemele acute ale vîrstei lor. Fermentul tinerei generaţii, atitudinea şi mentalitatea ei activă, am spune bătăioasă, au ieşit cu pregnanţă la iveală atunci cînd participanţii au fost chemaţi să opinieze asupra structurii, compoziţiei şi administraţiei Comitetului Olimpic Internaţional. Orice basm — aflător în folclorul multor popoare — despre ţara fără bătrîni, nu i-a putut împiedica să revendice o întinerire a cadrelor C.I.O. Ei nu s-au referit atît la vîrsta membrilor înaltului for, cît la inamovibilitatea şi la capacitatea lor de lucru. A fost sugerată limitarea duratei mandatului membrilor (pînă acum cooptaţi pe viaţă) în aşa fel, încît media de vîrstă a membrilor (actualmente 51 de ani), să devină conformă sarcinilor privind un domeniu populat, în special, de tineret. S-a propus un mandat pe durata a două, trei olimpiade.

Cu mult patos a fost susţinută de asemenea, necesitatea unei mai strînse colaborări a C.I.O. cu comitetele naţionale olimpice şi cu federaţiile internaţionale în aşa fel încît soluţiile adoptate pentru întreaga lume a sportului să nu mai fie emanaţia exclusivă a unui singur for — generos şi bine intenţionat, fără îndoială — dar prea restrîns şi conservator, adesea căzut în imobilism. Înotătoarea, medaliată olimpică la Londra (1948), iar astăzi directoarea relaţiilor publice la C.I.O., Monique Berlioux a notat totul, cu sîrg, pentru agenda şi aşa încărcată a Comitetului Executiv al C.I.O.

Expozeul despre problemele amatorismului al membrului C.I.O. pentru România, Alexandru Şiperco, a fost primit cu aclamaţii care confirmă şi ratifică munca serioasă, novatoare, plină de curaj a unei comisii internaţionale în care aportul specialiştilor români şi al ziarului „Sportul" s-a dovedit substanţial. A fost foarte apreciat caracterul progresist al noilor propuneri vizînd situarea **atletului olimpic** (termen inginios al prof. V. Mazilu din Bucureşti) în contextul social al realităţilor vremii noastre.

Potrivit noilor propuneri (ce urmează a fi supuse votului C.I.O.) invitatul la Jocurile Olimpice trebuie să aibă o profesie bine definită sau să fie în curs de a şi-o crea (elev, student). Excluzînd, firesc, orice profit, se propune admiterea asistenţei materiale din partea comunităţii sociale pentru cei ce — cu sacrificiul unei vieţi ascetice, a multor privaţiuni — se pregătesc să dovedească perfecţionabilitatea speţei umane prin performanţele lor fizice.

Cu totul originală a părut propunerea vizînd înfiinţarea unui „ordin al sportivilor" (un fel de juriu de onoare, ca al medicilor sau avocaţilor) format din vechi şi noi olimpionici, pe lîngă comitetele naţionale olimpice, care să vegheze la respectarea regulilor olimpice şi, în special, a celor de etică sportivă.

Mult interes au suscitat, de asemenea, seminariile despre J.O. de iarnă (conduse de norvegianul Staubo) şi cel despre valoarea pedagogică a jocurilor olimpice, care a permis lui Jesse Owens să prezinte o dizertaţie splendidă, demnă de un mare campion olimpic.

Cu toată oboseala, acumulată după un program extrem de încărcat, membrii acestui sat olimpic în miniatură manifestă energie şi iniţiativă în conciliabulele care însoţesc conferinţele şi seminariile. Ne simţim, aici, ca la o Universitate liberă de vară, de tipul celei create de Nicolae Iorga la Vălenii de Munte. Delegaţia română, foarte activă, se remarcă prin desele ei intervenţii în cursul discuţiilor.

## HOCHEI: Ţ. S. K. A. CÎŞTIGĂ TROFEUL „SOVIETSKI SPORT"

MOSCOVA, 8. — Tradiţionala competiţie de hochei pe gheaţă, organizată de ziarul „Sovietski Sport", a revenit formaţiei ŢSKA Moscova, care, în finală, a învins, cu 4—1 (1—0, 0—1, 3—0), echipa Dinamo Moscova.

## CHIAR DACĂ METODELE AU STÎRNIT ZÎMBETE

(Urmare din pag. 1)

făurită în eprubetă", dar ceea ce contează mai mult nu este modul făuririi ei, ci rezultatele obţinute.

Primele roade ale unei munci intense de pregătire s-au văzut la opt luni după turneul olimpic de la Tokio, cînd voleibaliştii R.D. Germane au învins, la Riga, cele 3 echipe care cuceriseră medalii olimpice : U.R.S.S., Cehoslovacia şi Japonia. Ca urmare, R.D. Germană şi-a cîştigat locul la prima ediţie a „Cupei mondiale", găzduită, în 1965, de Polonia.

Dar marea încercare a fost trecută cu brio în 1966, la Campionatele mondiale din Cehoslovacia, cînd echipa R.D. Germane a ocupat locul IV, în urma Cehoslovaciei, României şi U.R.S.S., singurele ei învingătoare. Acest loc avea să-i asigure, de altfel, calificarea la turneul olimpic din Mexic. Deşi întrecerea olimpică a fost de un înalt nivel, poate fără precedent, echipa R.D. Germane şi-a păstrat poziţia în ierarhie (locul IV), fiind învinsă, de astă dată, mult mai greu, cu 3—2 de U.R.S.S. şi Cehoslovacia, dar mai clar de niponi (0—3), revelaţia turneului. În rest — victorii şi perspective frumoase.

În fine, la Turneul continentelor, care a avut loc anul acesta în America de Sud, voleiul din R.D. Germană şi-a afirmat şi mai pregnant înalta sa clasă. Toţi „mai marii elitei" şi-au plecat frunţile în faţa lui. Şi seriei marilor succese s-a adăugat locul I obţinut recent în turneul de la Constanţa (România). Şi — cine ştie ? — poate se va adăuga şi „Cupa mondială", la care voleibaliştii din R.D. Germană sînt cotaţi drept mari favoriţi, alături de sovietici şi japonezi.

În „Cupa mondială", antrenorul Herbert Jenter va utiliza un buchet de valori certe : Siegfried Schneider, Jurgen Freinald, Wolfgang Webner, Arnold Schultz, Edward Pietzsch, Peter Horst, Ekkehard Tielscher, Rudolf Sdruwann, Wolfgang Weise, Jurgen Manne, Bernd Gromeier, Reinhard Seidet. (După „D.D.R.-Sport").

## - TELEX - TELEX - TELEX - TELEX -

**La Stockholm, în meciul atletic Suedia — Finlanda,** Matti Yrjoelae a stabilit un nou record al Finlandei la aruncarea greutăţii : 10,45 m. Alte rezultate mai importante : 400 mg — Tuominen (F) 51,3 ; ciocan — Asplund (S) 64,16 ; 400 m plat (f) — Karin Lundgren (S) 54,4.

■

**Întîlnirea de hochei pe iarbă R. F. a Germaniei — Pakistan,** disputată la München, s-a terminat la egalitate : 2—2 (1—1).

■

**În cadrul concursului de nataţie de la Linkoepping,** suedezul Ljunberg a cîştigat proba de 200 m mixt în 2:13,4. Alte rezultate : 200 m spate — Larsson 2:12,9 ; 200 m bras — Jonsson 2:28,3 ; 200 m bras feminin — Brage 2:45,6.

**În cursa ciclistă de 6 zile, care se dispută la Londra,** conduce perechea Post (Olanda) — Sercu (Belgia), urmată la un tur de cuplurile Lawrie - Gilmore (Australia) şi Kempel - Budhal (RFG).

■

**În turneul internaţional masculin de baschet de la Neapole,** Italia a întrecut formaţia R.F. a Germaniei cu 77—67 (31—37), iar Suedia a învins Austria cu 77—70 (41—32).

■

**Cîteva rezultate din concursul atletic de la Crystal Palace (Londra) :** 200 m plat — Toomey (SUA) 21,2 ; lungime — Davies (Anglia) 7,63 ; prăjină — Bull (Irlanda) 5,01 (pe locul 2 — vest-germanul Schiprowski cu 4,72).

**Turneul de tenis de la Ankara**

## ROMÂNII ÎNVINŞI ÎN FINALE

**ANKARA, 8 (Agerpres). — Au luat sfîrşit întrecerile turneului internaţional de tenis (juniori) de la Ankara. Proba de simplu feminin a fost cîştigată de jucătoarea cehoslovacă Kuzelova, care a dispus, în finală, cu 4—6, 6—2, 6—1 de românca Felicia Bucur. Proba masculină a revenit polonezului Merez, învingător cu 7—5, 6—0, 6—1 în faţa cehoslovacului Sevcik.**

**În celelalte două finale disputate s-au înregistrat următoarele rezultate :** dublu mixt : **Merez, Wieczorek (Polonia) — Hărădău, Bucur (România) 6—3, 6—3 ;** dublu bărbaţi : **Janos, Töröczy (Ungaria) — Merez Dobronolski (Polonia) 7—9, 7—5, 6—3, 6—4.**

*Reeditînd victoriile din 1962 şi 1963, puternica jucătoare australiană Margaret Smith Court (27 ani) triumfă din nou la Forest Hills, dominîndu-şi adversarele de o manieră categorică*

## MARGARET SMITH COURT CUCEREŞTE PRIMUL TITLU LA FOREST HILLS

**NEW YORK, 8. — La Forest Hills, în prezenţa a peste 10 000 de spectatori, Margaret Court (Australia) şi Nancy Richey (S.U.A.) şi-au disputat prima finală a campionatelor internaţionale de tenis ale S.U.A. După numai 50 de minute de joc, victoria a revenit campioanei australiene cu 6–2, 6–2.**

**În mult aşteptata finală a probei de simplu bărbaţi se vor întîlni cunoscuţii jucători profesionişti australieni, Rod Laver şi Tony Roche. În semifinala, întreruptă în ajun, Laver l-a învins, cu 8–6, 6–3, 14–12, pe americanul Arthur Ashe. Roche a dispus, după aproape patru ore de joc, cu 3–6, 6–4, 4–6, 6–3, 8–6 de compatriotul său, John Newcombe.**

**Prima semifinală la dublu bărbaţi : Stolle, Rosewall — Okker, Riessen 6–1, 10–8, 6–4.**

**La dublu femei (semifinale) : Françoise Durr, Darlene Hard — Mary Ann Curtis, Valerie Ziegenfuss 6–3, 3–6, 6–1 ; Margaret Court, Virginia Wade — Rosemary Casals, Billie Jean King 9–7, 9–7.**

# sportul în lume

## SPORTIVI CU CARE BULGARIA SE MÎNDREŞTE

Luptele se numără printre cele mai populare sporturi din R.P. Bulgaria : nu există ramură în care reprezentanţii Bulgariei să fi obţinut atîtea succese, în care să le fi adus atîtea titluri şi medalii de la J.O., campionate mondiale, europene şi balcanice, de la mari turnee. Despre o adevărată dezvoltare a sportului luptelor în Bulgaria se poate vorbi, însă, abia după victoria populară de la 9 septembrie 1944. În cei 25 de ani care s-au scurs, a fost asigurată sportului o minunată bază materială, au fost crescute cadre calificate de antrenori şi specialişti, activitatea de instruire a fost pusă pe baze ştiinţifice. Iar acum, la a 25-a aniversare a victoriei de la 9 septembrie, luptătorii bulgari sînt mîndri de a fi adus patriei 92 de medalii de aur, 95 de argint şi 44 de bronz la „libere", precum şi 60 de medalii de aur, 48 de argint şi 39 de bronz la „greco-romane".

Sînt oameni cărora le revin. de asemenea, mari merite pentru dezvoltarea acestui tradiţional iubit sport în Bulgaria. Vom cita numele antrenorilor emeriţi Raiko Petrov, Mihail Borisov, Filip Kriviralcev, Liuben Brusev, Gospodin Valrev, Slav Slavov, Penko Ikonomov, Pantalei Boev, Nikola Marinov, Tvetan Kostov, Iovcio Enev şi alţi. Să-i citäm, acum, şi pe străluciţii elevi ai acestora : Nikola Stanreg — primul campion olimpic al Bulgariei (Melbourne, 1956), Petko Şirakov, Dimităr Dobrev şi Iusin Metoedov — medaliaţi cu argint olimpic tot în îndepărtata Australie ; apoi, la Roma, în 1960. Dobrev a mai urcat o treaptă pe podiumul olimpic, cucerind medalia de aur, secundat de Bimbalov (argint) şi de Petrov (bronz), în timp ce la „libere" Zalev şi Kolev s-au înapoiat acasă cu argint, iar Vîlcev cu bronz. Din nou, după patru ani, la Tokio, luptătorii bulgari au repurtat mari succese : Eniu Vîlcev şi Prodan Gardjev la „libere" şi Boian Radev la greco-romane au cucerit titluri olimpice, iar Bulgaria a ocupat primul loc în clasamentul neoficial al stilului „libere". În sfîrşit, la Ciudad de Mexico, în 1968 Radev şi-a apărat cu succes titlul olimpic, P. Kirov (greco-romane) şi-a adjudecat medalia de aur, iar alte medalii (trei de argint şi una de bronz) au fost decernate unor luptători bulgari, în clasamentul neoficial pe naţiuni Bulgaria ocupînd locul secund la ambele stiluri.

Şi în campionatele mondiale prestigiul sportului luptelor din Bulgaria a fost apărat cu mare succes. Petro Şirakov, Liutvi Ahmedov, Eniu Vîlcev au cucerit, unii dintre ei de mai multe ori, titlurile supreme, în timp ce alţi sportivi din Bulgaria au revenit cu medalii de la Toledo, Helsingborg, Manchester, Tampere, Delhi, Bucureşti şi Mar del Plata... Iar în campionatele europene, care au constituit, de asemenea, repetate prilejuri de succese, luptătorii bulgari şi-au impus cu autoritate clasa ridicată. În 1968, la Skoplje, de exemplu, Bulgaria s-a clasat pe locul I !

Lotul naţional de „libere" al Bulgariei se află acum în preajma altei mari confruntări, campionatul european de la Sofia. Din nou, tribunele stadionului „Vasil Levski" vor găzdui mii şi mii de pasionaţi, dornici să-şi încurajeze favoriţii şi să urmărească întreceri de înalt nivel tehnic. Şi, desigur, tot atît de dornici să poată aclama din nou succese de prestigiu ale luptătorilor bulgari !

**Toma HRISTOV**

## VOLEIBALIŞTII DIN R.P.D. COREEANĂ SE AFIRMĂ

În anii din urmă, reprezentanţii mişcării sportive din R.P.D. Coreeană s-au afirmat cu pregnanţă, prin remarcabile rezultate. Să amintim numai de succesele fotbaliştilor, patinatorilor, jucătorilor de tenis de masă, atletelor. Un deosebit avînt în „Ţara dimineţilor liniştite" a luat şi voleiul, atît cel masculin, cît mai ales, cel feminin. Este suficient să notăm că, în urmă cu mai multe luni, sportivii coreeni au primit vizita echipelor sovietice T.S.K.A. Moscova — campioana feminină a U.R.S.S., şi S.K.A. Rostov-pe-Don şi adesea confruntarea nu a fost în favoarea oaspeţilor, aceştia pierzînd unele meciuri cu scoruri categorice.

Voleiul a devenit un sport de masă în R.P.D. Coreeană. Oriunde îţi îndrepţi paşii vei întîlni terenuri de volei pe care se dispută meciuri de diferite categorii. Din acest serios rezervor îşi trag seva echipele fruntaşe din ţară : „8 Februarie" (clubul armatei), „Mebonsan", „Dinamo", „Lokomotiv", echipele studenţeşti etc. Măiestria voleibalistelor coreene este foarte ridicată. Sportivele sînt foarte agile, rapide, cu calităţi fizice excepţionale, deşi de talie medie. Vedeta echipei reprezentative este Kim On Su. Băieţii nu au ajuns, încă, la nivelul fetelor, dar se străduiesc să refacă handicapul. Avînd în vedere atenţia cu care se antrenează, disciplina severă, atît la antrenamente cît şi la jocuri, permanenta năzuinţă spre perfecţiune a fiecărui jucător, este mai mult ca sigur că şi ei vor atinge nivelul colegelor lor. O caracteristică a jocului voleibaliştilor coreeni, care poate fi şi un neajuns, este lipsa aproape totală a blocajului. Cînd joacă între ei, se observă că atacurile sînt respinse destul de rar de blocaj. De fapt, din cauza rapidităţii acţiunilor, adesea adversarii nici nu au timp să-l construiască. Lipsa blocajului se compensează cu un joc plin de virtuozitate în apărare. Coreenii joacă foarte liber, ţinînd seama de indicaţiile antrenorului, dar fără să se teamă de improvizaţii. Prin calităţile lor fizice, ei se remarcă în mod deosebit, avînd o rezistenţă ieşită din comun, iar pregătirea lor morală şi de voinţă se află la cel mai înalt nivel : în cele mai dramatice momente ale jocului, coreenii îşi păstrează sîngele rece.

În ritmul în care progresează voleibaliştii din R.P.D. Coreeană, este neîndoios că, în foarte scurtă vreme, ei vor fi capabili să dea o replică serioasă tuturor echipelor consacrate ale voleiului mondial. Şi nu va fi de loc surprinzător dacă voleibaliştii şi voleibalistele coreene se vor găsi, foarte curînd, în primele rînduri ale acestui sport.

LA SZOLNOK

## POLOIŞTII NOŞTRI JUNIORI PE LOCUL II

**BUDAPESTA, 8 (Agerpres). — Turneul internaţional de polo pe apă (juniori) de la Szolnok s-a încheiat cu victoria selecţionatei Ungariei cu 8 p. Pe locurile următoare :** România **6 p, U.R.S.S. 4 p, Polonia 2 p, Bulgaria 0 p. În ultima zi, România a dispus cu 12—2 de Bulgaria, iar Ungaria a învins cu 5—4 formaţia U.R.S.S.**

## 6 CAMPIONI MONDIALI ŞI DOI CAMPIONI OLIMPICI LA STARTUL „TURULUI FRANŢEI" PENTRU AMATORI

**Un eveniment de seamă în activitatea ciclistă internaţională îl constituie, fără îndoială, desfăşurarea celei de a 9-a ediţii a competiţiei pe etape „Tour de l'Avenir" care începe la 11 septembrie la Le Mans şi se încheie la 21 septembrie la Clermont-Ferrand, întrecere organizată de ziarele l' Equipe şi Le Parisien Libere. Printre cele 16 reprezentative invitate se află şi cea a României. În legătură cu această importantă manifestaţie sportivă internaţională, dl. Jacques Marchand — director al cursei, redactor şef adjunct la ziarul l'Equipe — a avut amabilitatea să ne dea o declaraţie :**

„Tour de l'Avenir, fratele mic al Turului Franţei, constituie un mijloc eficient de afirmare a talentelor din ciclismul francez şi din ţările ale căror reprezentative evoluează în „mica buclă". Dacă ar fi să facem o apropiere între fotbal şi ciclism, am putea spune că „Cursa Păcii" este turul, iar „Tour de l'Avenir" returul, unui veritabil campionat mondial al amatorilor. În ceea ce priveşte ediţia din acest an — a 9-a — ea va fi în aparenţă ceva mai uşoară deoarece nu cuprinde urcuşuri renumite prin dificultate. Cu toate acestea, „Tour de l'Avenir" va pune multe probleme celor aproape 130 de alergători ce se vor alinia la startul de la Le Mans. Etapele lungi — cu o medie de 170—180 km, profilul variat al traseului, disputa unor valori incontestabile ale amatorismului — toate acestea vor constitui pe de o parte dificultăţi pentru alergătorii mai puţin experimentaţi, iar pe de alta mijloace de contribuire la ridicarea nivelului tehnic şi spectacular al acestei competiţii internaţionale. Faptul că în acest an vor participa 6 campioni mondiali, laureaţi ai întrecerilor de la Brno (fraţii Petersson, danezul Mortensen şi elveţianul Kurmann), precum şi doi campioni olimpici (olandezii Zoetemelk şi Den Hertog), recordmanul mondial al orei (la amatori), mexicanul Ramades Trevino, nenumăraţi performeri ai acestui sezon — contribuie la ridicarea Turului Franţei pentru amatori pe o înaltă treaptă a competiţiilor ciclismului mondial. Aşteptăm cu plăcere evoluţia rutierilor din România care, de multe ori, au reuşit să realizeze performanţe spectaculoase."

**Emil IENCEC**
Paris, 8 septembrie

## *Baschetbaliştii din Tg. Mureş au evoluat în Cehoslovacia*

**PRAGA, 8 (Agerpres). — La Kosice s-a desfăşurat un turneu internaţional de baschet (masculin şi feminin) la care au participat şi selecţionatele oraşului Tg. Mureş. Turneul feminin a fost cîştigat de echipa Slovan Bratislava, urmată de VSZ Presov, selecţionata Tg. Mureş, VSS Kosice şi Mavag Budapesta. În competiţia masculină, pe primul loc s-a clasat formaţia iugoslavă Radnicki Kraguievaţ, urmată de VJKG (Cehoslovacia), Banik Ostrava, selecţionata Tg. Mureş, Mavag Budapesta şi VSS Kosice.**

**În ultima zi a competiţiei s-au înregistrat următoarele rezultate :** feminin : **selecţionata Tg. Mureş — VSS Kosice 48—35 ; Slovan — Mavag 67—29 ;** masculin : **Radnicki — VJKG 69—68 ; Banik — Selecţionata Tg. Mureş 85—50 ; Mavag — VSS Kosice 72—51.**

##

PROLETARI DIN TOATE ȚĂRILE, UNIȚI-VĂ!

Redacția și administrația: str. Vasile Conta nr. 16, tel. 11.10.05, interurban 72 și 286. Telex sportrom buc. 180.

# sportul

4 pagini 30 bani

Anul XXV — Nr. 660 (6094) ZIAR AL CONSILIULUI NAȚIONAL PENTRU EDUCAȚIE FIZICĂ ȘI SPORT Miercuri 10 sept. 1969

*ÎN ZIUA A II-a*

## CONGRESUL INTERNAȚIONAL A. I. T. A DEZBĂTUT PROBLEMA RELAȚIILOR DINTRE TRANSPORT ȘI TURISM

În ziua a II-a a lucrărilor Congresului internațional A.I.T. — „Timp liber și turism", organizat de Alianța internațională de turism și de Automobil Clubul Român, a fost abordată tema **„Mijloace și modalități de transport și influența lor asupra alegerii turismului individual sau a turismului organizat".**

Ședința s-a desfășurat sub președinția șefului departamentului extern al Asociației automobiliștilor din Anglia, **John Ford,** și a cuprins șase rapoarte elaborate de **Herbert Hoffmann.** specialist în științe economice și sociale de la Universitatea din München (R. F. a Germaniei), ing. **E. Chasy,** șeful diviziei Trafic-călători din cadrul Căilor ferate franceze, ing. **Hans Süssenguth,** membru în conducerea societății aeriene Deutsche Lufthansa (R. F. a Germaniei), **J. P. Lancaster-Smith,** directorul organizației Ocean Travel Development (Anglia), **Ferdinand de Arco,** director general al lui International Road Federation (Elveția), și **Jean Charrière,** director general al BUTETO din cadrul Touring Clubului Franței.

După amiază au avut loc dezbaterile pe marginea rapoartelor prezentate, participanții la congres exprimîndu-și opiniile proprii în cadrul temei abordate.

Lucrările congresului vor continua astăzi cu tema: „Servicii speciale, necesare fiecăruia din cele două moduri de turism (individual și organizat).

## ULTIMUL ANTRENAMENT AL TRICOLORILOR ÎNAINTEA BALCANIADEI

**● Miercuri: consfătuirea federațiilor de box din țările balcanice ● Toate galele vor începe la ora 18 ● Arbitrul ȘTEFAN ION: „Galațiul merită această cinste..." ● „Bulgarul Simionov are șanse, dar nu înaintea mea" a declarat semigreul M. CONSTANTINESCU**

*GALAȚI, 9 (prin telefon, de la trimisul nostru).* Luni seara, în timp ce arenei „Dunărea" i se făceau ultimele retușuri, antrenorii *Popa, Dumitrescu* și *Spacov* își echipau elevii pentru cel din urmă antrenament la mănuși, înaintea Balcaniadei. În tribune, cîteva sute de spectatori ocazionali. Au urcat între corzi, cu căștile de protecție pe cap, perechile: A. Mihai (lot) — Gh. Badiu; C. Gruiescu (lot) — Al. Dumbravă; P. Dobrescu (lot) — P. Nedelcea (lot); Gh. Pușcaș (lot) — Gh. Tănase; C. Cuțov (lot) — N. Deicu; V. Silberman (lot) — C. Vasiliu; A. Năstac (lot) — I. Györfi (lot); I. Alexe (lot) — V. Lehăduș (o repriză) și M. Constantinescu (lot).

A fost un antrenament extrem de util, în care boxerii gălățeni antrenați de C. Jelesneac, i-au solicitat intens pe cei care vor apăra culorile României la cea de a VII-a ediție a Balcaniadei. Antrenorul Popa a fost mulțumit de forma sportivă atinsă de tricolori. Ultimele pregătiri dinaintea startului sînt folosite pentru menținerea boxerilor în plenitudinea forțelor.

Selecționatele Iugoslaviei, Turciei și Bulgariei sînt așteptate să sosească în localitate în cursul zilei de marți. Miercuri, toți boxerii vor face vizita medicală, iar joi va avea loc tragerea la sorți. Tot miercuri, șefii celor patru delegații sportive vor participa la *„Conferința federațiilor de box din țările balcanice"*, care va avea următoarea ordine de zi: Balcaniada ediția 1970; calendarul sportiv din anul viitor; acțiuni comune pentru o mai strînsă colaborare a boxerilor din Balcani.

Cunoscutul arbitru gălățean *Ștefan Ion* ne-a declarat că *„organizarea actualei ediții a Balcaniadei la Galați va da un impuls boxului din orașul dunărean. Acestui centru, cu vechi tradiții în sportul cu mănuși, trebuie să i se acorde mai multă atenție de către forul de specialitate. Galațiul merită acest lucru. În ceea ce privește șansele noastre, cred că vom încheia competiția ca și în anii 1960—1961—1962 și 1967, adică pe primul loc".*

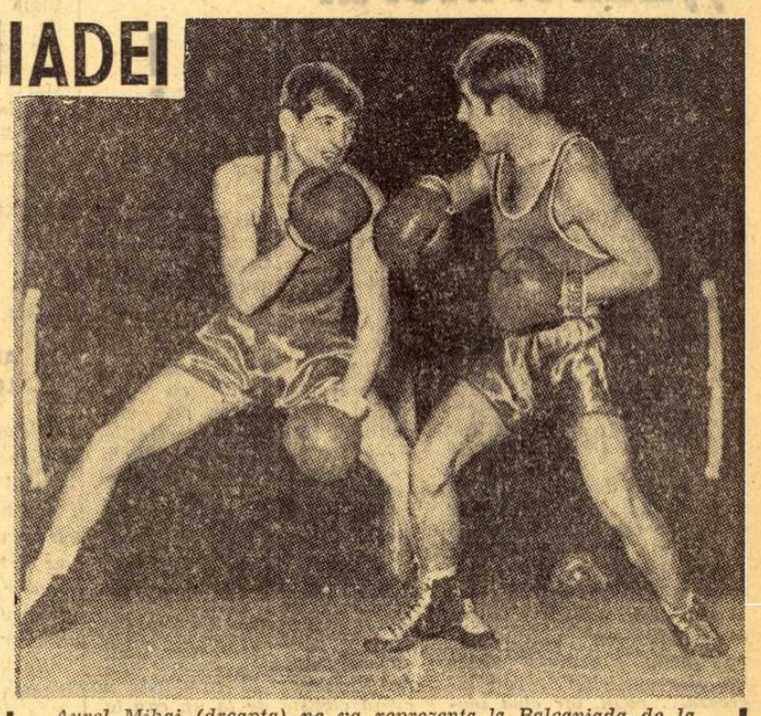

*Aurel Mihai (dreapta) ne va reprezenta la Balcaniada de la Galați. Sperăm, cu mai mult succes decît la C.E. de la București*

Iată și opinia semigreului *Marian Constantinescu,* participant pentru prima dată la o întrecere balcanică: *„Mă simt excelent. Sînt convins că-l voi învinge pe bulgarul Simionov, pe care l-am văzut la europenele de la București. Este singurul participant străin la aceste întreceri care poate emite pretenții la titlu. Dar, nu înaintea mea..."*

**R. CĂLĂRAȘANU**

## PRIMUL ATLET ROMÂN PESTE 8 METRI LA LUNGIME!

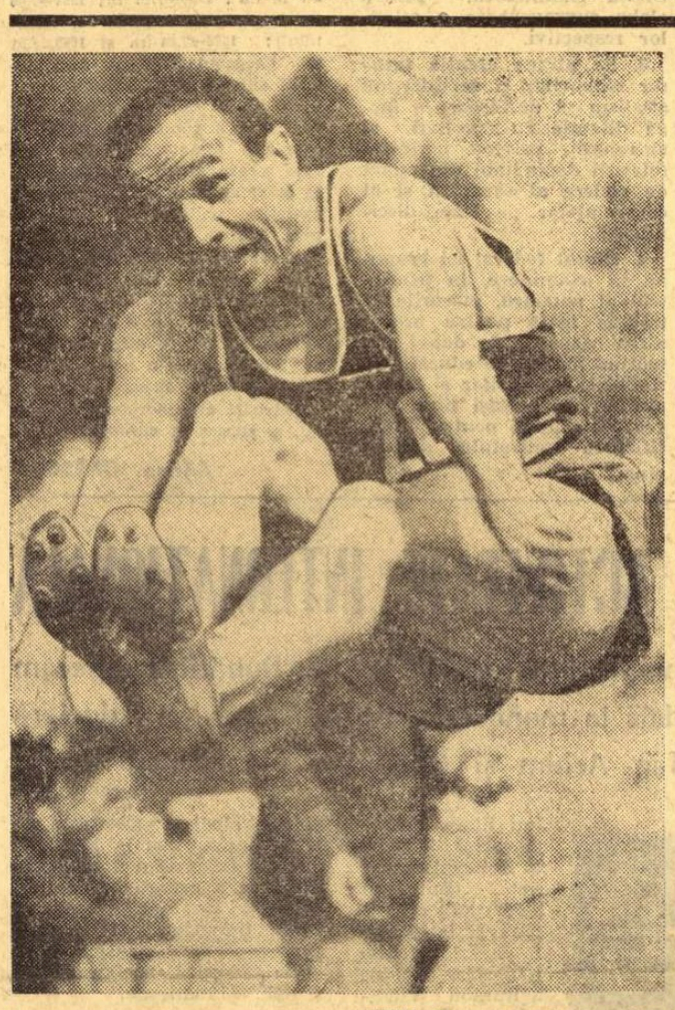

**În cadrul campionatelor internaționale feroviare, la Kosice, MIHAI ZAHARIA a ocupat primul loc la lungime, cu o săritură de 8,01 m.**

**Citiți în pag. a 2-a amănunte asupra frumoasei performanțe realizată de atletul feroviar, o promisiune pentru apropiatele campionate europene**

## *Hunedoara redimensionează timpul și spațiul*

*Cu nestăpînită emoție așteptam noua întîlnire cu Hunedoara, cu orașul pe care avusesem prilejul să-l cunosc cu mai bine de trei decenii în urmă. Nu mă așteptam să regăsesc tîrgușorul minuscul, plin de pitoresc, ce-i drept, dar pitoresc prin amplasarea lui geografică, unde aproximativ 6000 de locuitori își duceau o viață modestă, unde înotau în praf sau glod, pentru că nici un metru nu era asfaltat. Unde Uzinele de Fier Hunedoara erau singura inimă productivă, o inimă care pulsa pe măsura unui utilaj care ținea mai mult de domeniul meșteșugăresc, contrastînd evident cu titulatura de uzină.*

*În anii care s-au scurs de la 23 August 1944, piatră de hotar în destinul poporului român, am avut deseori prilejul de a citi despre Hunedoara. De a afla cifre, de a vedea fotografii, care an de an înfățișau alte aspecte, alte dimensiuni. Niște dimensiuni necunoscute în trecut, dimensiuni mărețe, proprii socialis-*

**Niki Mihail BURILEANU**

*(Continuare în pag. a 3-a)*

## LAVER (nr. 1 al tenisului) IMPRESIONAT DE ILIE NĂSTASE...

**CORESPONDENȚĂ SPECIALĂ PENTRU *SPORTUL***

Cei 7 000 de spectatori care, în ciuda unui cer plumburiu și a averselor intermitente de ploaie, erau prezenți, luni, în tribunele de la Forest Hills, au fost martorii unui eveniment de seamă din analele sportului alb: australianul Rod „Rocket" Laver a realizat, pentru a doua oară în cariera sa, „marele șlem". Laver cîștigă, într-un singur an, titlurile de campion internațional al Wimbledonului, Franței, Australiei și S.U.A. Este un record absolut al tenisului. Singurul care mai realizase performanța era americanul Donald Budge, în urmă cu 21 de ani, dar Budge a făcut „șlemul" o singură dată.

**„Trăiesc pentru tenis"** — au fost primele cuvinte rostite de Laver după încheierea finalei de simplu, în care l-a învins cu 7—9, 6—1, 6—2, 6—2, pe compatriotul său, Tony Roche. **„Victoria de azi înseamnă, pentru mine, mai mult decît cea din 1962. Pe atunci, la turnee, nu participau profesioniștii. De data aceasta, am simțit, cu adevărat, că joc cel mai bine din lume".** Și, în încheiere, marele campion face o apreciere care interesează, în mod deosebit, pe iubitorii de sport din

**Paul WHITE**

*New York, 9 septembrie*

## „CUPA MĂRII NEGRE" LA FOTBAL

### *Astăzi, la Constanța, în nocturnă:* FARUL — FENERBAHCE ISTANBUL

Ieri la amiază a sosit în Capitală cunoscuta echipă de fotbal Fenerbahce Istanbul, care va evolua la Constanța.

După cum am mai anunțat, azi în orașul de pe litoral va avea loc primul meci de fotbal din competiția internațională dotată cu „Cupa Mării Negre". În partida inaugurală, FARUL CONSTANȚA va întîlni pe FENERBAHCE din ISTANBUL.

Meciul suscită un interes deosebit, deoarece formația oaspe a cîștigat de 11 ori campionatul și de 9 ori „Cupa Turciei". În prezent echipa turcă este antrenată de Traian Ionescu. Iată lotul oaspeților care a făcut deplasarea pentru meciul de astăzi: *Yavuz, Rasim, Umran, Ercan, Nelu Nunweiller, Ilmaz, Serkan, Numan, Zia, Fuat, Nedin, Ogün, Iașar, Abdulah, Zeky, Salim* și *Can* (căpitanul echipei).

Partida va începe la ora 19,15 și va fi condusă de arbitrul Sever Mureșan—Turda.

**Echipa Fenerbahce la sosirea pe aeroportul Băneasa. Fotoreporterul nostru, Aurel Neagu, ne prezintă pe fotbaliștii turci antrenați de Traian Ionescu (xx) și în rîndul cărora activează Nelu Nunweiller (x) Delegația oaspe este condusă de dl. Ilgaz Faruk, vice-primarul Istanbulului, președintele clubului Fenerbahce (în mijlocul grupului).**

## AU SOSIT PRIMII OASPEȚI AI COMPETIȚIEI INTERNAȚIONALE DE TIR

Competițiile internaționale de skeet și talere dotate cu „Marele premiu Carpați" și „Cupa țărilor dunărene", care încep joi, vor reuni o serie de sportivi din țară și de peste hotare. Primii oaspeți au și sosit. Este vorba de reprezentanții Turciei, Ungariei, Poloniei, Spaniei, Libanului și Danemarcei.

## SEZONUL FAIR-PLAY-ULUI?

În cele mai multe sporturi vacanța estivală s-a încheiat; foarte curînd sînt programate și startu rile unor noi campionate sau mari competiții republicane. A reînceput, așadar cu toate atributele și năzuințele, pasionanta întrecere a performerilor. Sînt așteptate — reflectare a unor intense pregătiri, căutări și înnoiri pe plan tehnic — meciuri de calitate mai bună, recorduri, evoluții care, în general, să ateste preocupări de fond pentru progresul sportului românesc de performanță.

Cerințele actuale nu se înscriu, însă, de data aceasta, doar în obișnuitele limite — îngustate de dubioase interese de club sau federație — ale goanei după puncte și ale dorinței de victorie obținută cu orice preț.

A început să intereseze, mult mai aproape de dimensiunile reale, firești, etica sportivă, comportamentul moral și cetățenesc al sportivilor și antrenorilor, cine anume și în ce condiții este campionul sau marele performer răsplătit cu aplauze și însărcinat cu misiunea onorantă de a reprezenta culorile clubului sau chiar ale țării. Caracteristică acestui început de sezon competițional apare o lăudabilă grijă pentru lucruri multă vreme uitate sau ignorate toate ținînd de fair-playul desăvîrșit care trebuie să domnească pe stadioane și în tribune.

Sînt cunoscute pe această linie inițiativele ferme din ultima vreme ale federației de fotbal hotărîtă se pare să asaneze, cu prețul oricăror dificultăți de moment, un teren pînă de curînd considerat inabordabil. Nu este vorba doar de măsurile prompte care au urmat sancționării penale a unor fotbaliști fruntași, ci de o preocupare constantă pentru introducerea unui spirit nou, sănătos, în întreaga viață fotbalistică. Elaborarea unor indicații speciale, organizarea unor discuții cu arbitri și antrenori, sancționarea exemplară, exigentă, a primelor acte de indisciplină manifestate de la începerea campionatelor, măsurile de suspendare etc. confirmă o salutară hotărîre de a instaura pe toate terenurile noastre de fotbal o atmosferă de sportivitate de la care nimeni nu se poate excepta și nu poate fi exceptat.

Este drept că nici nu se mai putea continua practica cocoloșirii, a concesiilor, a măsurilor total diferite, în raport direct cu numele și valoarea jucătorilor, ori cu forța și puterea de influență a cluburilor. După cum, trebuie ținut seama și de faptul că în această mare lume a fotbalului cazurile de indisciplină, abaterile de orice fel sînt mult mai repede interceptate și mult mai vehement — dar și controversat — comentate decît în alte sporturi.

Să însemne, însă, toate acestea că lipsa fair-play-ului se face simțită doar pe terenurile de fotbal, că numai în acest domeniu este necesară o schimbare de mentalitate, cu inerentele sancțiuni și suspendări? Se știe că, poate în alte procente, poate pe o scară de gravitate a faptelor mai redusă, există și în celelalte discipline sportive destule fenomene negative, destule exemple de sfidare sau ignorare a eticii, a îndatoririlor de sportiv și cetățean. Este, de aceea, absolut necesar — mai ales acum în sezonul care marchează reînceperea celor mai disputate întreceri oficiale — la handbal, rugby, volei, baschet ș.a., ca federațiile de specialitate, toate cluburile sportive să vadă în spiritul de sportivitate principalul deziderat, obiectivul fundamental al muncii lor și să acționeze în consecință. Este postamentul moral pe care trebuie clădite performanțele în toate ramurile sportive.

**Silviu FLORESCU**

## SARE BRUMEL!

Pentru a cincea oară de cînd și-a reluat antrenamentele, campionul mondial la săritura în înălțime, Valeri Brumel, a reușit să treacă, în concurs oficial, granița celor 2 metri. Pînă acum, el are la activ o performanță de 2,06 m. În cadrul aceluiași concurs — desfășurat la Moscova — primul loc a revenit însă lui Valentin Gavrilov, pentru care ștacheta fusese înălțată la 2,18 m.

## O SELECȚIONATĂ SINDICALĂ DE TENIS DE MASĂ VA EVOLUA ÎN U.R.S.S.

Astăzi, urmează să plece la Moscova o selecționată sindicală de tenis de masă alcătuită din Viorica Ivan, surorile Maria și Hajnal Corodi, Laurențiu Gheorghiu, Mihai Ancel și Dumitru Bildea. Lotul sportivilor români va fi însoțit de antrenorul Nicolae Dorcic. Selecționata sindicală va susține o serie de meciuri amicale în U.R.S.S.

## CONCURS REPUBLICAN DE PATINAJ PE ROTILE

*Orașul Cluj va găzdui azi și mîine în organizarea Consiliului național al organizației pionierilor și a comisiei locale de specialitate — primul concurs republican de patinaj pe rotile. Vor participa sportivi din București, Cluj, Sibiu, Tg. Mureș, Brașov și M. Ciuc. În program figurează probe pentru seniori, juniori și copii.*

## BUCUREȘTI — SOFIA (tineret) LA POLO

Strandul Tineretului din Capitală va găzdui astăzi, cu începere de la orele 19, meciul internațional de polo pe apă dintre selecționatele de tineret ale orașelor București și Sofia. Revanșa acestei întîlniri se va disputa vineri 12 septembrie la ora 18.

*DAVIS-CUPMENII ROMÂNI au sosit pe aeroportul internațional Hopkins din Cleveland: de la stînga spre dreapta, Petre Mărmureanu, Ion Țiriac, căpitanul echipei Gheorghe Cobzuc, Sever Dron și Ilie Năstase.*

**Telefoto: A.P. — Agerpres**

# Încercări-transformări

*După turneele europene ale anilor 1967—68, în care rugbyștii neo-zeelandezi au spulberat toate echipele sau selecționatele ce au cutezat să li se opună, uimind prin manieră și rezultate întreaga suflare rugbystică a lumii, primii care s-au dezmeticit, și-au revenit, iar apoi s-au întrebat*

## „Laboratorul" trebuie creat!

*mirați: „Ce a fost asta?" au fost, bineînțeles, gazetarii de specialitate. Au urmat, ca întotdeauna de altfel, presupuneri, explicații, scuze care au încercat să îndulcească într-un fel urmele lăsate de metodicii All Blacks fără, însă, ca „pata neagră" rămasă pe fața celor ce văzuseră „uraganul" să dispară. Pentru a dezlega secretul neo-zeelandez a fost necesar să se apeleze direct la sursă, răspunsul primit fiind, pe cît de simplu, pe atît de real.*

*„Ceea ce doriți să aflați, este, de fapt, cunoscut de toți copiii, aceasta este dezlegarea secretului, care, după cum bine se vede, nu există", au răspuns neo-zeelandezii.*

*Iată deci, cum un rugby care realizează performanțe monumentale are un laborator al pregătirilor în care lucrează... copii, iar cînd spunem copii ne referim la cei care încă în jurul vîrstei de 7 ani au acumulat o vechime de cel puțin un an într-o echipă a clasei, a străzii sau a cartierului.*

*Revenind la rugbyul nostru, să menționăm că în perioada ultimilor 10 ani, s-au obținut performanțe de răsunet, în alternanță cu înfrîngeri considerate totuși onorabile. Aceste succese, sau chiar aceste ridicări spre onorabil ale înfrîngerilor, s-au bazat însă pe rutina și experiența unui „XV" de aur, primenit din cînd în cînd cu cîte unul sau doi jucători, fără ca ele să ilustreze nivelul real al rugbyului nostru. Conștient de acest lucru, forul de specialitate și-a îndreptat atenția spre crearea mediului performanțelor viitoare, trainice și reale, spre școlari, spre juniori. A apărut, astfel, adaptat la condițiile oferite de școală, minirugbyul, sau „rugby VIII" pentru copii. Pentru cei care au înființat aceste echipe, revirimentul a fost vizibil la primul pas în juniorat al minirugbyștilor, făcut cu noțiunile elementare însușite în condițiile jocului.*

*Dar — eternul dar! — inițiativa înființării acestor echipe a prins teren numai în Capitală. Antrenorii D. Ionescu, C. Munteanu, profesoara M. Lucescu, T. Rădulescu, D. Cocor, A. Penciu, frații Ghiondea, I. Naca, prof. V. Constantin și-au dovedit din nou pasiunea, în timp ce echipele provinciale răspund încă formal acestor încercări de propagare sistematică a rugbyului în rîndul copiilor, a școlarilor.*

*În sprijinul inactivității se invocă permanentul și comodul motiv: „Copiii nu vin la rugby" și se cere salvatoarea soluție de introducere obligatorie a rugbyului în școli. Se uită însă că pasiunile se nasc, se trezesc, nu se pot impune. Cu mai mult efort, cu mai multă răspundere, cu mai multă răbdare, reamintindu-ne ce simt copiii, sau la ce visează ei, apreciindu-le capacitatea cu care îmbină realitatea cu fantezia, creînd astfel un Zamora care nu a avut posibilitatea să folosească pistolul legat de plasa porții pentru că nu a primit nici un gol, creînd un Dobay căruia doar o gorilă îi mai putea apăra „bombele", creînd un M. Niculescu ce conducea o cursă ciclistă de la un cap la altul, sau un D. Clark care, legat la ochi, reușea să transforme orice lovitură de la centrul terenului de rugby, eroi pe care chiar dacă nu i-au văzut niciodată nu-i vor uita niciodată, vom reuși cu siguranță să le stîrnim interesul pentru acest sport.*

*O clasă sau o școală la un meci de rugby, un film reușit despre rugby, un mare rugbyst în mijlocul școlarilor, o oră de sport pe un teren de rugby, un profesor de sport cu specialitatea rugby, sînt cîteva din mijloacele ce ne stau la dispoziție, ce pot genera pasiuni.*

*Să le creăm deci (căci se poate) aceste laboratoare copiilor, capabile să pregătească marile, realele performanțe!*

**ing. Paul CIOBANEL**
*maestru emerit al sportului*

# BALCANIADA NATAȚIEI ÎN PREMIERĂ

După atletism, fotbal, lupte, tenis, box, baschet, tir, schi, călărie, gimnastică și tenis de masă a venit și rîndul natației. Destul de tardiv, dar a venit. BALCANIADA înotătorilor, a jucătorilor de polo, a săritorilor este la ora actuală o realitate și, începînd de vineri, piscina olimpică din Izmir va fi gazda primelor întreceri ce reunesc la start sportivi din Bulgaria, Grecia, Iugoslavia, România și Turcia.

Competiția, prin echilibrul valoric al participanților, se anunță deosebit de interesantă și fără îndoială că fiecare selecționată va urmări să se impună la această premieră.

### AU FOST ALCĂTUITE LOTURILE ROMÂNIEI

Selecția pentru reprezentativele de înot ale țării a fost destul de dificilă. Campionatele naționale de juniori și întrecerile Dinamoviadei, care ar fi trebuit să rezolve cîteva semne de întrebare (mai ales pentru echipa feminină), nu au reușit să scoată din încurcătură pe antrenori, majoritatea celor vizați manifestînd o formă slabă. Și, iată-ne din nou în fața unor improvizații, care fără îndoială vor scădea randamentul selecționatelor, unii dintre înotătorii fruntași fiind puși în situația de a concura în mai multe probe.

Cu toate acestea, antrenorul federal, prof. **Aurel Urmuzescu**, manifestă mult optimism, fiind convins că reprezentanții țării vor încheia întrecerea victorioși. Lotul care ne-a fost comunicat cuprinde 12 înotători (M. Slavic, H. Schier, E. Almer, S. Cosmescu, Z. Opriţescu, D. Naghi, Z. Giurasa, Șt. Benedek, V. Costa, P. Teodorescu, A. Covaci și I. Miclăuș) și 11 înotătoare (Cristina Balaban, Agneta Șterner, Liliana Dan, Daniela Coroiu, Gyongy Sovago, Anca Andrei, Clara Kokai, Cristina Stănescu, Anca Mihăescu, Georgeta Cerbeanu și Anca Groza). O absență de marcă — cea a lui **Vladimir Moraru**, sancționat de federație pe motive disciplinare.

În concursul de sărituri vom fi reprezentați de campionii naționali **Melania Decuseară** și **Ion Ganea**.

### O NOUĂ REMANIERE ÎN ECHIPA DE POLO

Turneul de la Izmir constituie o mare necunoscută. Iugoslavia, avînd prima echipă la „Cupa Ungaria", va alinia o selecționată secundă. Bulgaria și Grecia, care au furnizat multe surprize la turneul preolimpic de anul trecut, s-au pregătit în mod special pentru Balcaniadă. Iată de ce șansele surîd, deopotrivă, mai multor formații.

Punînd în balanță valorile respective, s-ar părea totuși că formația română abordează disputa în rolul primei favorite. Surprind însă ultimele remanieri făcute înaintea acestui turneu, pe care însișiantrenorii l-au considerat ca prim obiectiv al sezonului. După Culineac și Firoiu, conducătorii lotului renunță cu multă ușurință și la Popescu, Mihăilescu, R. Bogdan, care s-au pregătit tot anul în mijlocul tricolorilor chiar pentru Balcaniadă, apelînd la trei tineri debutanți, portarul Huber, D. Frîncu și A. Nastasiu. Nu cunoaștem în întregime considerentele care au dus la această nouă măsură. Un lucru este însă precis: competiția va fi mult mai grea decît cred, probabil, antrenorii noștri și aceste remanieri de ultim moment par cel puțin bizare. (a. v.).

*PRIMUL ROMÂN PESTE 8 METRI LA LUNGIME*

# PE STADIONUL DIN KOSICE — MIHAI ZAHARIA 8,01 m!

Asaltată încă din 1966 de Vasile Sărucan și Adrian Samungi, granița celor 8 metri la lungime a fost — în sfîrșit — întrecută, pe stadionul Lokomotiv din Kosice, de... Mihai Zaharia.

În cadrul campionatelor internaționale feroviare (U.S.I.C.), la care au participat atleți feroviari din 16 țări, reprezentantul clubului Rapid București, Mihai Zaharia, a obținut o excelentă performanță, cîștigînd proba de săritură în lungime cu 8,01 m. După ce a depășit prima săritură (de peste 7,90 m), Zaharia a reușit în următoarele 7,75 m și 7,78 m — ambele noi recorduri personale (cel mai bun rezultat al său anterior era de 7,69 m). O nouă „depășită" (aproximativ 7,85 m) și, din a cincea încercare, arbitrii au întins ruleta pînă la 8,01 m, cifră care a produs stupefacție generală. Concursul a trebuit să fie întrerupt, iar fotoreporterii și operatorii de film și televiziune l-au înconjurat pe realizatorul valoroasei performanțe, care nu-și putea stăpîni lacrimile de emoție.

S-a procedat la măsurarea vitezei vîntului și pe foaia de concurs a fost înscris: vînt maxim 1,9 m/s. Deci, record omologabil. **„Kosice a văzut o săritură de 8 metri"**, este titlul pe care l-a dat ziarul local **„Pravda"** apărut în ziua următoare, iar organizatorii i-au conferit lui M. Zaharia diploma și cupa pentru cel mai bun rezultat al concursului.

**„M-am simțit extraordinar, am prins o zi de concurs cum nu am mai avut pînă acum. Vîntul favorabil** (n.n. — sub limita permisă de regulament), **pista neagră de zgură care-mi convine de minune și forma fizică și psihică excelentă în care m-am aflat, iată argumente multiple care concură uneori în realizarea marilor salturi valorice. Încep să înțeleg cum a fost posibil acel 8,90 m al lui Beamon".** Aceasta este prima declarație pe care ne-a făcut-o la întoarcere noul recordman.

Maestrul sportului Mihai Zaharia s-a născut la 28 noiembrie 1943 în București. Este înalt de 1,72 m și are greutatea de 66 kg. A început să practice atletismul în anul 1961 la clubul Rapid, sub îndrumarea antrenorului Dumitru Osiac, reușind să atingă un rezultat de 6,90 m în 1963. După o întrerupere datorată satisfacerii serviciului militar, el se hotărește să reia pregătirile. La primul antrenament, săritura sa a măsurat — spre hazul colegilor prezenți — doar 6,20 m! Fără să se descurajeze în urma acestui eșec, Mihai se pregătește cu perseverență și, călăuzit cu pricepere de antrenorul său, progresează de la an la an: 1966—7,18 m; 1967—7,60 m (norma de maestru al sportului); 1968—7,64 m și 1969—8,01 m... deocamdată, după cum declară autorul performanței.

Nu putem încheia aceste rînduri fără a pomeni despre acela care a îndrumat cu răbdare pașii spre record ai lui Mihai Zaharia, ca și ai atîtor alți săritori: fostul campion național la triplusalt, prof. Baruch Elias. Un elev al său (Șerban Ciochină) a depășit primul grania celor 16 m la triplu, Viorica Viscopoleanu — și-a realizat 9 din cele 12 recorduri naționale pe cînd era eleva sa, iar acum — o nouă limită, depășită de M. Zaharia.

Felicitări antrenorului și elevului, și succes la europene.

**Adrian IONESCU**

# MĂSURI DISCIPLINARE ADOPTATE DE BIROUL F.R. ATLETISM

**Biroul Federației române de atletism, fiind sesizat de faptul că atleții Valeria Bufanu, Ion Rățoiu, Ion Damaschin și Ortwin Scheible au folosit substanțe de dopaj cu prilejul campionatelor naționale de atletism, a analizat rapoartele medicale, precum și contestațiile și memoriile înaintate de sportivii în cauză.**

**Insușindu-și concluziile Comisiei antidoping, Biroul federal, în ședința de aseară, la care au participat și membri ai Biroului C.N.E.F.S., medici, antrenori și ziariști, a hotărît următoarele:**

**1. Descalificarea atleților Valeria Bufanu, Ion Rățoi, Ion Damaschin și Ortwin Scheible, cu toate consecințele decurgînd din această măsură, începînd cu retragerea titlurilor cucerite la campionatele naționale din 1969. Totodată, s-a hotărît suspendarea pe 3 luni din activitatea competițională a atleților mai sus amintiți.**

**2. S-a dat un avertisment antrenorilor Gh. Stănel, Eveline Ghimpu Tudorache și Silviu Dumitrescu, pentru slaba supraveghere a atleților respectivi.**

**3. Se atrage atenția tuturor cluburilor și secțiilor de atletism să desfășoare o largă discuție cu sportivii și antrenorii, privind pericolul folosirii dopingului din punct de vedere al sănătății și al consecințelor pe linie disciplinară.**

**4. Biroul federal își propune să examineze, în trimestrul al patrulea, măsurile ce trebuie luate pentru prevenirea cazurilor de dopaj, urmărind munca de educație în rîndurile sportivilor și antrenorilor. În același timp se vor lua măsuri pentru intensificarea controlului antidoping.**

# ÎN PLINĂ ACTIVITATE INTERNAȚIONALĂ

● Echipa de juniori a României pe locul III la Cupa Dunării ● „Sperăm să obținem cîteva medalii la mondialele de la Varșovia" — declară antrenorii Ștefan Achim și Gheorghe Mănăilescu

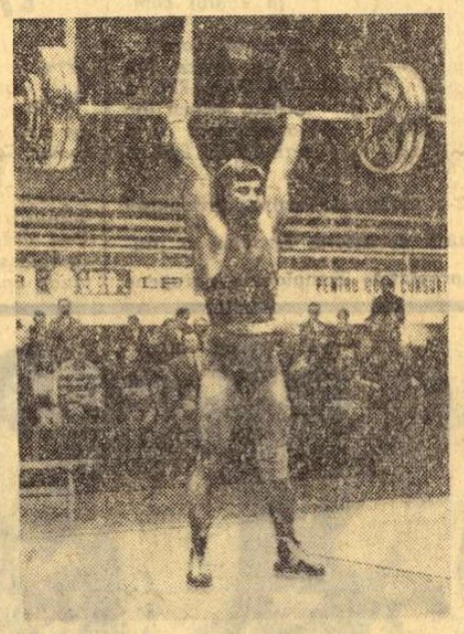

*Z. Fiat, unul dintre sportivii români care vor fi prezenți la „mondialele" de la Varșovia.* Foto: N. DRAGOȘ

Sezonul competițional al halterofililor noștri se află în plină desfășurare. Recent, la Vidin (Bulgaria), a avut loc o importantă întrecere rezervată juniorilor: Cupa Dunării, la care au luat startul sportivi din șase țări. O comportare remarcabilă a avut Emeric Covaci, clasat pe primul loc la categoria cocoș cu 295 kg, performanță ce constituie un nou record al competiției. Foarte bun este și rezultatul lui Tiberiu Apostol la categoria până El s-a clasat pe locul secund cu 315 kg, după bulgarul Nuraian Nurikian (232,5 kg) și înaintea maghiarului J. Kovacs (310 kg). Iată celelalte rezultate și locurile ocupate de sportivii români: *categoria ușoară:* 1. Jeno Ambrozi (Ungaria) 395 kg, 2. Jan Sihla (Cehoslovacia) 345 kg 3. Bogomil Lazarov (Bulgaria) 342,5 kg; *categoria semimijlocie:* 1. Laszlo Rezsö (Ungaria) 380 kg, 2 Rumon Vladimirev (Bulgaria) 370 kg, 3. Iosif Palincaș (România) 360 kg. La *categoria mijlocie*, Liviu Opreanu a ocupat locul 4, cu un total de 382,5 kg; la *categoria semigrea* C. Popescu s-a clasat al patrulea cu 405 kg, totalizînd aceeași greutate cu concurentul clasat pe locul III, iar la *categoria grea*, Olimpiu Pop a ocupat locul V. Iată clasamentul pe echipe: 1. *Bulgaria* 44 p, 2. *Ungaria* 37 p, 3. *România* 33 p, 4. *R.F.G.* 32 p, 5. *Cehoslovacia* 28 p, 6. Austria 20 p.

★

Săptămîna viitoare vor începe la Varșovia campionatele mondiale de haltere, la care vor fi prezenți și sportivi din țara noastră. Avînd în vedere faptul că ultima mare confruntare internațională la care au participat și halterofilii români a avut loc la Kiev, cu prilejul celei de a doua Spartachiade a armatelor țărilor socialiste, am stat de vorbă cu cei doi antrenori, care au însoțit echipa țării noastre la aceste întreceri, Ștefan Achim și Gh. Mănăilescu.

— *Ce este demn de reținut în comportarea sportivilor români?*

— În afara celor 6 recorduri și a rezultatelor bune realizate de Balaș, Fiat și Herghelegiu, am consemnat cu satisfacție spiritul lor de luptă și concentrare în timpul concursului. F. Balaș a avut un adversar remarcabil în Zielinski (Polonia). Sportivul nostru l-a învins, totuși, net, cu 7,5 kg la împins și cu 5 kg la smuls. Balaș, ca și Fiat, a concurat foarte degajat, confirmînd performanțele sale anterioare.

— *Ce șanse acordați reprezentanților noștri la mondiale?*

— Sperăm că la Varșovia rezultatele lor vor fi și mai bune. De pildă, F. Balaș poate urca pe podium, dacă va totaliza 420 kg (deci, cu numai 2,5 kg mai mult decît la Kiev), Z. Fiat cu 340 kg la cocoș va fi, fără îndoială, printre primii șase din lume și printre primii trei din Europa. La C.M. de la Varșovia se vor decerna medalii și primilor trei clasați la cele trei probe din cadrul triatlonului clasic (împins, smuls și aruncat). Sper, deci, ca F. Balaș și Z. Fiat să urce de mai multe ori pe podiumul medaliaților!

# Sportul feminin la U.T.A.

După cum bine se știe, fotbalul echipei U.T.A. marchează glorios istoria sportului din Arad. Prin excelentă aparținînd sexului tare, fotbalul atrage irezistibil și e imposibil să-ți faci vreo cunoștință în Arad, care să nu te întrebe, după cîteva faze introductive, ce părere ai despre U.T.A.

Întrebarea cheie pornește în mod spontan și are menirea de a modifica relațiile dintre oameni, grupîndu-i în simpatizanți ardenți ai U.T.A.-ei, toți prieteni între ei, toți cu același țel, și ceilalți care... nu merită comentarii.

★

Plecasem cu intenția să scriu despre activitatea sportivă feminină la U.T.A., pentru că voiam să-mi stabilesc veritabilele coordonate sportive ale Aradului, fără să mă las orbită de strălucirea balonului rotund.

Se pare, însă, că microbul fotbalului făcuse cu mult înaintea sosirii mele ravagii în constituția internă a arădencelor, lucrătoare la Uzinele textile care hotărîseră în unanimitate să formeze și ele o echipă de fotbal. La urma urmei, din moment ce tot sînt la Arad, și tot la U.T.A...

Echipa feminină de fotbal a rămas doar în memorie și femeile s-au reîntors (e un fel de a zice) la sporturile lor.

Această reîntoarcere a fost binevenită, pentru că, în mic, rezultatele calitative ale disciplinelor practicate au arătat că ambiția fotbalistică nu s-a risipit cu totul. La U.T.A. lucrează aproximativ 4 000 de femei, dintre care puține ajung să facă și sport. Dar pentru că nu se poate concepe munca fără destindere, au fost organizate acțiuni sportive de masă, în care să se îmbine utilul cu plăcutul. „Cupele textilistelor" la volei, la handbal, la atletism și la popice arată o preocupare pentru activitatea sportivă. Avînd ca scop destinderea, aceste acțiuni de masă s-au dovedit a fi un mijloc de recrutare și a sportivelor de performanță.

Iată cîteva nume care și-au început cariera sportivă în anonimatul acțiunilor feminine de masă: Voichița Băbuțiu — maestră a sportului la popice, componentă a lotului național; Ileana Nemet, maestră emerită a sportului, campioană europeană la canotaj; Emilia Popa, de mai mulți ani deținătoarea titlului de campioană națională la tir.

În ceea ce privește voleiul feminin, trebuie spus că el își are rădăcinile într-o competiție de copii — „Cravata pionierilor". Prin intermediul ei au fost selecționate jucătoare, care astăzi sînt componente ale lotului național: Ana Jambrie, Maria Revski, Elisabeta Keler.

Cam atît despre sportul feminin la U.T.A. Toate aceste nume sînt vîrfuri sportive și întrucîtva excepții. Dar marea masă a femeilor de la U.T.A., care nu practică sportul?

După cum se știe, o bună pregătire fizică ajută în procesul de producție, mai ales într-o întreprindere textilă, unde o muncitoare lucrează la mai multe războaie și unde factorul prim este agilitatea. Se pune întrebarea dacă organele sportive locale au sau nu voie să închidă ochii și să se culce pe laurii fotbalului. Oricărei insinuări i se răspunde însă că slaba activitate sportivă feminină este tributara programului de lucru în întreprindere. Chiar dacă ai realitatea în față, simți nevoia unei motivări care să apere. Și semnul mare de întrebare este adresat de fapt conducerii U.T.A.-ei...

**Carmen CRISTOF TOMESCU**

# TRĂGĂTORII ARĂDENI ÎNVINGĂTORI ÎN „CUPA ORAȘELOR"

Pe poligonul de tir din Arad a avut loc competiția dotată cu „Cupa orașelor". **Rezultate tehnice: armă sport 3 x 20 f senioare:** 1. Emilia Popa (Arad) 529 p, 2. Aritina Bitică (București) 524 p, 3. Melania Popescu (Timișoara) 504 p, **seniori:** 1. Ladislau Szatmari (Arad) 541 p, 2. Gheorghe Vlădan (București) 539 p, 3. Gheorghe Ștefanide (Ploiești) 523 p, **junioare:** 1. Marica Nichita (Cluj) 494 p, 2. Claudia Hălmăgeanu (Arad) 478 p, 3. Cecilia Lujeru (București) 474 p, **juniori:** 1. Ladislau Varga (Arad II) 535 p, 2. Ștefan Safta (Arad I) 533 p, 3. Ioan Stoicescu (Ploiești) 506 p, **echipe:** 1. Arad I 2061 p, 2. București 2036 p, 3. Cluj 1959 p; **armă standard 3 x 20 f seniori:** 1. Ștefan Tamaș (Arad) 562 p, 2. Marin Marin (București) 553 p, 3. Ștefan Safta (Arad) 550 p, **senioare:** 1. Aritina Bitică (București) 562 p, 2. Emilia Popa (Arad) 541 p, 3. Ana Goreti (București I) 541 p, **echipe:** 1. Arad I 1653 p, 2. București I 1639 p, 3. București II 1630 p.

# REPREZENTANȚII C.N.U.B. — TREI TITLURI DIN PATRU PUSE ÎN JOC

CONSTANȚA, 9 (**prin telefon**). — Disputate pe Siutghiol, campionatele naționale de yachting s-au bucurat de participarea a peste 100 de veliști (68 de ambarcații). În cele 7 regate, disputate atît pe vînt slab, cît și pe vînt de tărie 5—6, s-au afirmat și s-au consacrat sportivi de certă valoare, în majoritate tineri cărora trebuie să li se acorde un mare credit pe viitor: Dr. Mihailovici (Marina Constanța) și C. Ivanovici (C.N.U. București) la clasa FINN (locurile 4 și, respectiv, 5), C. Bărbulescu - Fl. Panaitescu și E. Groza - A. Voicu (C.N.U. București) la clasa F.D. Trebuie, de asemenea, consemnată comportarea frumoasă a sportivilor din lotul național, ocupanți ai primelor trei locuri la clasa FINN, ca și evoluția impecabilă a echipajului M. Dumitriu - M. Iliescu, din nou campioni la clasa STAR.

Iată ocupanții primelor trei locuri la fiecare clasă: FINN — 1. **Gh. Nicolcioiu** (Electrica Constanța) 18 p — **campion național**; 2. P. Purcea (Electrica București) 23 p; 3. N. Opreanu (El. Buc.) 28,4 p; F.D. — 1. **C. Bărbulescu — Fl. Panaitescu** (C.N.U.B.) — **campioni naționali** 3 p; 2. I. Toma — M. Denisov (El. C-ța) 31,4 p; 3. N. Leonte — T. Andrei (El. C-ța) 38 p; SNIPE — 1. **E. Groza — A. Voicu** (C.N.U.B.) 21,1 p — **campioni naționali**; 2. D. Podeanu — Șt. Dragu (C.N.U.B.) 23,7 p; 3. D. Popovici — B. Mărăcine (El. Buc.) 35,7 p; STAR — 1. **M. Dumitriu — M. Iliescu** (C.N.U.B.) 0 p — **campioni naționali**; 2. M. Stănescu — D. Ene (El. C-ța) 30,8 p; 3. P. Manu — G. Mitran (El. Buc.) 31, 7 p.

**C. POPA**
coresp. principal

# Tinerii noștri boxeri au lăsat o bună impresie în Finlanda

Marți, după miezul nopții, au aterizat pe aeroportul Băneasa boxerii din reprezentativa de tineret care a susținut în Finlanda două întîlniri cu selecționata țării gazdă. La înapoiere, am solicitat arbitrului internațional Petre Epureanu cîteva date despre cea de a doua gală (despre prima au fost publicate amănunte la timpul potrivit), care a avut loc în orașul Hämeelinna: „Și de data aceasta boxerii noștri au lăsat o deosebită impresie, reușind să-și întreacă din nou adversarii: 7—4 (în prima reuniune 6—4). Tinerii noștri pugiliști au dovedit o bună pregătire tehnico-tactică, fiind aplaudați la scenă deschisă pentru evoluțiile lor, iar reprezentantul A.I.B.A., **dl. Valer Resco** (Finlanda) a avut aprecieri deosebit de frumoase la adresa sportivilor noștri. Noii componenți ai echipei de tineret care au evoluat în Finlanda sînt demni urmași ai redutabilei echipe din anii trecuți în care au figurat C. Cuțov, V. Silberman, I. Alexe, P. Dobrescu, P. Nedelcea și alții". Iată și rezultatele tehnice ale ultimei reuniuni: **cat. muscă** Șt. Boboc învinge K.O. I R. Iltanen; **cat. cocoș:** A. Moraru înv. desc. III P. Conttinen; **cat. pană:** M. Dumitrașcu înv. K.O. I I. Veijanen; **cat. semiușoară:** N. Păpălău, după un meci electrizant, înv. ab. III M. Toivanen; **cat. ușoară:** S. Mihalcea înv. ab. I R. Immonen; **cat. semimijlocie:** Gh. Peteanu, deși cîștigase întîlnirea, judecătorii, l-au preferat însă pe boxerul finlandez S. Karkkainen. De remarcat că arbitrul A.I.B.A., finlandezul Sampila, a punctat 60—58 pentru boxerul nostru dar... **cat. semimijlocie:** D. Mihalcea înv. ab. II P. Tuominen; **cat. mijlocie ușoară:** V. Frînc b.p. R. Kopra; **cat. mijlocie:** I. Ilie pierde descalificare la S. Vesalainen; **cat. semigrea:** I. Silițe p.p. la K. Takala (decizie eronată); **cat. grea:** D. Zelinca p.p. la L. Roth.


În acest sezon — modele noi de confecții elegante, moderne, lejere și practice. Combinații de culo. pentru toate preferințele.

O nouă premieră cinematografică

# O ACȚIUNE REUȘITĂ CARE SE CERE CONTINUATĂ

## DUPĂ PRIMA EXPEDIȚIE CICLOTURISTICĂ INTERNAȚIONALĂ PIONIEREASCĂ

S-a încheiat una dintre acțiunile mari din calendarul sportiv al anului pionieresc: expediția cicloturistică internațională „FLOAREA PRIETENIEI". Organizată în colaborare cu ziarul Sportul și Federația română de ciclism, cursa s-a bucurat de participarea a 36 de copii din patru județe ale țării. După ce în prealabil a fost organizat turul județului Neamț — la care au luat parte pionieri-cicliști din 12 județe ale țării — „Floarea prieteniei" a reunit la start cicloturiști purtători ai cravatei roșii din județele Arad, Neamț, Timiș și Vrancea. Acum, după ce s-a scurs o bună bucată de timp de la încheierea expediției, se poate pune o anumită ordine în idei, se pot extrage cîteva concluzii valoroase pentru reușita acțiunilor viitoare de acest gen. Ca o primă concluzie se desprinde faptul că participanții s-au dovedit a fi bine pregătiți din punct de vedere fizic și cunoscători desăvîrșiți ai regulilor de circulație. Este meritul celor 36 de pionieri, dar nu mai puțin al profesorilor lor — *Iosif Unterweger*, de la Liceul din Săvîrșin, județul Arad, *Eugen Munteanu* de la Liceul din Piatra Neamț, *Jacob Josef* de la Școala generală nr. 1 din Jimbolia jud. Timiș și *Vasile Lepădatu* de la Școala generală nr. 1 din comuna Străoane, județul Vrancea. Profesorii amintiți au pus mult suflet în organizarea acestei expediții internaționale, pregătindu-și elevii cu deosebită grijă. Dacă reținem amănuntul, de loc lipsit de importanță, că în programul de educație fizică al școlilor nu sînt prevăzute ore de ciclism, ca și faptul că Jacob Josif, de exemplu, nu predă educația fizică ci istoria și geografia, vom avea un tablou mai pregnant al succesului obținut.

Nu se poate spune că pionierii reprezentanți ai celor patru județe au fost lipsiți de sprijin material din partea organizațiilor pionierilor, a conducerii școlilor și din partea consiliilor județene pentru educație fizică și sport. Dar nu se poate, totodată, să nu remarcăm în mod deosebit faptul că pionierii din comuna Străoane, județul Vrancea au fost dotați cu biciclete noi precum și cu întregul echipament necesar. Remarcăm și faptul că cei proveniți de la Școala generală nr. 1 din Jimbolia au dat dovadă de disciplină desăvîrșită pe întreaga durată a expediției ceea ce, adăugat la buna lor pregătire, îi anunță de pe acum drept candidați ai celei de a doua expediții, care va avea loc anul viitor.

Este absolut evident că această primă ediție a expediției cicloturistice pionierești a fost un succes din toate punctele de vedere. Am remarcat lucrul acesta nu numai noi, în calitate de organizatori, dar l-au subliniat și gazdele noastre, organizațiile de pionieri din R.P. Bulgaria. Înainte de a încheia aceste sumare concluzii, ne facem o datorie din a aduce mulțumiri organelor locale de partid și de stat, organizațiilor de pionieri și lucrătorilor de miliție din Varna, Kazanlâk, Tîrnovo, Ruse și din alte localități din R.P. Bulgaria pe unde a trecut caravana. Aceleași calde mulțumiri le exprimăm și lucrătorilor inspectoratelor de miliție din județele Ilfov, Ialomița și Dobrogea. Caravana s-a bucurat și de sprijinul competent, în materie de cicloturism, al profesorilor *Acațiu Feher* și *Anton Balaș*, precum și al fostului campion național de ciclism-fond al României, *Tănase Ignat*. Se cuvine să exprimăm mulțumiri și cadrelor sanitare care au însoțit caravana, doctorul *Ioniță Dan-Gabriel* și asistentul sanitar *I. Indici*, precum și conducătorilor auto *Andrei Lorin* (care a îndeplinit și funcția de translator), *A. Matei* și *A. Ispas*.

Într-un cuvînt, prima ediție a acestei expediții internaționale pionierești a deschis drum încă unui sport mult îndrăgit de școlari — cicloturismul. Aceasta ne întărește convingerea că ediția din anul viitor se va bucura de o participare și mai numeroasă și va marca, de asemenea, un succes de mare amploare.

**prof. Dan MATEI**
conducătorul expediției cicloturistice internaționale „Floarea prieteniei"

# SÎMBĂTĂ ȘI DUMINICĂ ÎN CAPITALĂ

**SÎMBĂTĂ**

• STADIONUL 23 AUGUST, ora 14,45: Steaua — A.S.A. Tg. Mureș (tineret-rezerve); ora 16,30: Steaua — A.S.A. Tg. Mureș (divizia A);

• TERENUL T.U.G., ora 16,30: T.U.G. București — Flacăra roșie București (divizia C).

**DUMINICĂ**

• STADIONUL POLITEHNICA, ora 10: Sportul studențesc — Politehnica Galați (divizia B).

• TERENUL LAROMET, ora 10: Tehnometal București — Voința București (divizia C).

• TERENUL GLORIA, ora 10: Mașini unelte București — Laromet București (divizia C).

• TERENUL AUTOBUZUL, ora 10: Autobuzul București — Sirena București (divizia C).

# ARBITRII MECIURILOR ETAPEI A V-a A CAMPIONATULUI DIVIZIEI A

• STEAUA — A.S.A.: C. **Nițescu** (Sibiu), ajutat la linie de P. Sotir (Mediaș) și G. Manole (Constanța);

• F. C. ARGEȘ — JIUL: **I. Hrisafi**, ajutat la linie de G. Popovici și A. Bentu (toți din București);

• U.T.A. — RAPID: **A. Toth** (Oradea), ajutat la linie de M. Bădulescu (Oradea) și O. Anderco (Satu Mare);

• C.F.R. — POLITEHNICA: **V. Dumitrescu**, ajutat la linie de V. Pădureanu și C. Bărbulescu (toți din București);

• UNIVERSITATEA CRAIOVA — DINAMO BACĂU: **G. Limona** (București), ajutat la linie de I. Opriță (Arad) și M. Rotaru (Iași);

• STEAGUL ROȘU — DINAMO BUCUREȘTI: **N. Rainea** (Birlad), ajutat la linie de G. Birsan și V. Liga (ambii din Galați);

• CRIȘUL — FARUL: **I. Ritter** (Timișoara), ajutat la linie de S. Biraescu (Timișoara) și E. Bucșe (Sibiu);

• PETROLUL — „U" CLUJ: **O. Comșa** (Craiova), ajutat la linie de C. Petrea (București) și A. Macovei (Bacău).

# ÎNSEMNĂRI

## Fără curcani și damigene...

*Chiar de la începutul noului campionat — „încins" din prima etapă — arbitrii divizionari i-au obligat pe cronicarii ziarului să epuizeze aproape toate „stelele" disponibile. Faptul e remarcabil și, încadrat în complexul inoirilor de formă și conținut care au loc în lumea fotbalului nostru, nu poate să nu producă o unanimă satisfacție.*

*Prea se spunea la noi că arbitrul este al 12-lea jucător al echipei gazdă; prea se vorbea, și nu întotdeauna fără temei, despre damigene și curcani, despre plicuri misterioase strecurate pe sub ușă de hotel.*

*A fost, într-adevăr, o vreme cînd personalitatea arbitrului se degradase serios, cînd — în ciuda atîtor excepții de corectitudine și cinste — se instalase durabil o atmosferă de suspiciune. Poate și pentru că unii își făcuseră din arbitraj unica profesiune (!?)*

*Cuvîntul greu, uneori hotărîtor, pe care „cavalerii fluierului" îl au în rezolvarea multora dintre problemele vieții fotbalului, a determinat federația de specialitate să-și reconsidere preocupările și în această direcție. Nu vom enumera toate măsurile luate (reorganizarea colegiului central, organizarea cursului de arbitri de la Piatra Neamț, dezbaterea obiectivelor fotbalului nostru etc. etc.), ci vom consemna doar că eficiența lor a început să se vadă.*

*Revenim, în cele patru etape de campionat a cam plouat cu stele — absolut meritate.*

*Este, desigur, important că s-a făcut remarcată o substanțială îmbunătățire a pregătirii teoretice și practice a arbitrilor — și de aici aplicarea mai corectă a regulamentului de joc. Ceea ce reține însă atenția în mod deosebit este evidenta creștere a personalității celor care încep într-adevăr să simtă responsabilitatea misiunii pe care o au în păstrarea nestirbită a spiritului de sportivitate, de echitate, pe toate stadioanele.*

*Pare-se că arbitrii divizionari s-au hotărît, spre cinstea lor, să fie ei înșiși, să nu mai suporte influențe, să nu mai admită presiuni. Poate că spre un asemenea comportament i-au dirijat și măsurile preconizate de F.R.F. și colegiul central de antrenori, dar cert este că pînă acum, în numai patru etape de campionat, s-au înregistrat destule situații în care arbitrii — cu o doză de curaj total diferită nu mai departe decît cea de anul trecut — au dictat lovituri de la „11 m" și eliminări în defavoarea echipelor gazdă, ori de cîte ori au cerut-o momentele de joc. Parcă nu prea eram obișnuiți cu asemenea „manieră" de arbitraj! Cinstea deplină, însoțind o mai bună pregătire tehnică și teoretică, pătrunde pe stadioanele de fotbal și aceasta înseamnă mare lucru. Ne bucură să evidențiem — aprecierile sînt împărtășite și de colegiul central — arbitrajele prestate în noul campionat de către A. Bentu, N. Petriceanu, V. Pădureanu, M. Bădulescu și alții.*

*Se mai fac, totuși, poate inevitabil, greșeli — mai mari sau mai mici. Important este că nu se mai fluieră în... surdină, după placul unuia sau altuia și că arbitrii sînt preocupați nu doar de ținuta vestimentară cu care să facă impresie, ci, în primul rînd, de ținuta lor morală, dorind sincer să contribuie la progresul fotbalului nostru.*

*Așadar, începuturi mai mult decît îmbucurătoare de transformare a unei mentalități — atît de dăunătoare — în lumea cavalerilor fluierului. Să mai spunem că această prețioasă poziție a cinstei și curajului, a demnității și răspunderii nu trebuie părăsită? Sau că, în misiunea sa grea colegiul central de arbitri — în atribuțiile căruia intră, printre altele, peste 400 de delegări la fiecare etapă! — are nevoie în continuare de sprijinul federației de fotbal? Credem că nu. Mai ales pentru că în „B" — dar mai cu seamă în „C" — se arbitrează încă în maniera veche, adică gazdele au... intiietate!*

**Dan GARLEȘTEANU**

# fotbal

## LA 24 SEPTEMBRIE, LA BUCUREȘTI, LOTUL A — JELEZNICIAR SARAJEVO

Cu prilejul meciului de la Belgrad, conducătorii lotului nostru au luat legătura cu reprezentanți ai clubului Jelezniciar din Sarajevo, perfectînd un meci de verificare pentru ziua de 24 septembrie, la București. Este posibil ca partida să se dispute în cuplaj cu meciul de tineret *România — R. F. a Germaniei*.

# AGENDĂ

**AZI, ÎN GIULEȘTI**

Astăzi, pe stadionul Giulești, de la ora 16,30, RAPID va întîlni divizionara B, METALUL. În deschidere (orele 14,45) *Rapid (tineret) — Rapid (juniori)*

**...LA BRAȘOV: STEAGUL ROȘU — YOUNG AFRICANS**

În cadrul turneului pe care îl întreprinde în țara noastră, capioana Tanzaniei, YOUNG AFRICANS, evoluează azi la Brașov în compania STEAGULUI ROȘU.

Meciul va avea loc pe stadionul Tineretului, cu începere de la ora 16,30.

**...LA CLUJ: UNIVERSITATEA — SALGOTARJAN**

În cadrul manifestațiilor organizate în cinstea semicentenarului clubului universitar clujean, pe Stadionul Municipal din localitate se va desfășura, începînd de la orele 16,45, partida internațională de fotbal dintre UNIVERSITATEA și echipa maghiară de divizia A. SALGOTARJAN.

**...LA BUȘTENI: DINAMO BUCUREȘTI — CARAIMANUL**

Stadionul Caraimanul din localitate găzduiește azi după amiază întîlnirea amicală dintre DINAMO BUCUREȘTI și divizionara C, CARAIMANUL BUȘTENI. Jocul va începe la ora 16.30

## Arbitri români peste hotare

Meciul Gwardia Varșovia — Vojvodina Novi Sad, din cadrul „Cupei europene a tîrgurilor", care se va disputa la Varșovia, în ziua de 17 septembrie, va fi condus de brigada formată din arbitrii români *N. Rainea* (la centru), *M. Rotaru* și *N. Petriceanu* (la linie).

## FOTBAL T. V.

După cum ne informează Studioul de televiziune, finalul acestei săptămîni va programa în direct două interesante transmisii fotbalistice: *simbătă, cu începere de la orele 17,25 — repriza a doua a partidei Petrolul Ploiești — Universitatea Cluj, din cadrul etapei a V-a a diviziei naționale A, și duminică, cu începere de la orele 16.50 — meciul Cehoslovacia — Ungaria, programat în cadrul preliminariilor Campionatului Mondial.*

# Hunedoara redimensionează

(Urmare din pag. 1)

*mului. Dar, trebuie să recunosc, nici detaliile fragmentare, nici cifrele nu reușiseră să-mi construiască imaginea de azi a Hunedoarei.*

TIMPURI NOI, OAMENI NOI...

*...aspecte noi. Din trecutul pe care îl cunoaștem, au mai rămas doar pitorescul geografic, cîteva cartiere de locuințe și castelul Corvinilor, faimosul Castel de piatră, care domină peisajul orașului vechi.*

*Celui care în zilele noastre se apropie de aceste locuri, orașul îi trimite în întîmpinare soli, cu mult înaintea porții sale: halele mari, construcțiile vaste și pline de culoare ale blumingului Combinatului siderurgic Hunedoara, combinat care, o dată cu dezvoltarea lui, avea s-o angreneze și pe aceea a orașului cu o populație cifrată astăzi la peste 80 000 de locuitori. Deci, în mai puțin de 25 de ani, numărul cetățenilor Hunedoarei a crescut de 16 ori!*

*În jurul nucleului constituit de vechea așezare, au răsărit an de an noi cartiere, s-au înălțat blocuri care însumează 12 000 de apartamente și asigură un confort deplin. Au apărut noi școli: 3 licee teoretice și unul de specialitate, un grup școlar profesional siderurgic, o școală tehnică de personal sanitar, un grup școlar sanitar și 8 școli generale, toate la un loc școlarizînd 15000 de copii din raza municipiului Hunedoara, care înglobează și comunele Ghelar și Teliuc. În plus, pe harta orașului, ca urmare a creșterii continue a condițiilor materiale ale oamenilor muncii, au apărut și cartiere de locuințe personale, cum este, de exemplu, Chizidul.*

*Spațioasă și elegantă, casa de cultură desfășoară o activitate amplă. În plus, se mai află un club al muncitorilor siderurgiști, iar un al doilea se construiește la Ghelar.*

SPORTUL? O NECESITATE

*Sportul hunedorean își manifestă prezența, trăiește o viață intensă, plină de satisfacții, dar, cunoscînd și inerente deceptii. O viață care a găsit un stimul suplimentar din momentul în care baza materială mai veche a fost îmbogățită cu o Sală a sporturilor, trei bazine de înot, un ștrand și o bază minunată pentru sporturi nautice, amplasată la lacul de acumulare de la Teliuc, care a permis o dezvoltare rapidă secțiilor de caiac-canoe de pe lîngă asociațiile sportive locale.*

*Pînă acum aproximativ un sfert de veac, activitatea sportivă se limita la fotbal. În mod sporadic se mai făcea remarcată activitatea de lupte și box. Dar, în ultimii ani sportul hunedorean își lărgește permanent geografia. Din 1959, cînd în oraș au venit harnicii profesori, soții Irina și Nicolae Tacorian, se încheagă aici un valoros centru atletic care a dat doi campioni naționali: Elena Bintințan, la triatlon, și Daniel Grafenstein, la aruncarea ciocanului.*

*Anul 1952 coincide cu organizarea primului campionat orășenesc de handbal în 11. În 1953 se consemnează apariția unei secții de baschet, iar între 1956—1958 și rugbyul răspunde prezent, la fel cum în 1961 o va face handbalul în 7, iar în 1962 tenisul de cîmp.*

*În acest timp, baza materială a crescut continuu. La ora actuală Hunedoara dispune de 4 terenuri de fotbal, 6 de handbal, 5 de baschet și 7 de volei, 5 courtsuri de tenis de cîmp, o sală de gimnastică, Sala de sport, cele 3 bazine de înot și baza nautică Constructorul, dotată cu 3 hangare de ambarcațiuni și un ponton.*

*Și pentru a încheia acest capitol statistic, vom consemna că există 653 sportivi clasificați și 29 antrenori, că la alpinism a fost cîștigat titlul național în 1968 și că în prezent echipa conduce în campionatul pe 1969, că 13 atleți, 3 alpiniști, 1 boxer, 1 caiacist, 1 fotbalist, 4 luptători, 2 tenismani și 1 voleibalist au făcut sau fac parte din echipele sau loturile naționale.*

*Promovarea tineretului preocupă în permanență organele sportive locale și cel mai elocvent este faptul că în acest an, atît în echipa de fotbal din divizia B cît și în cele două din C n-au fost „importați" jucători, ci în locul celor plecați sau care nu mai corespundeau au fost introduși juniori. „Această linie — spunea tov. Gh. Ordeanu, secretar al Comitetului municipal al P.C.R. — va continua și în viitor. Dacă 20 de tineri pleacă la studii sau își satisfac stagiul militar, există alți 100 care îi pot înlocui cu succes"*

SPORTUL — O ȘCOALĂ!

*Performanța, rezultatele sînt bineînțeles urmărite și dorite la Hunedoara. Dar, ele nu sînt privite ca un scop în sine. Principalul țel este acela ca, prin intermediul sportului, să se facă acumulări fizice și morale menite să-l realizeze deplin pe om în ipostaza dublă de cetățean și om al muncii.*

*Din acest punct de vedere, sportul hunedorean oferă exemple grăitoare. Să-i amintim pe fostul fotbalist Costache Zapis, azi inginer șef la sectorul de investiții al Combinatului, pe Daniel Grafenstein, fostul atlet Ștefan Stavru, Dan Pichiu, antrenor de alpinism, deveniți maiștri, fruntași în producție, pe caiacistul Ion Bivol, antrenorul de box Mihai Gheorghioni și pe mulți alții.*

*Dar, să-i amintim și pe tinerii care îmbină munca cu învățătura și sportul, citindu-i pe cîțiva dintre fruntași: Ion Kovacs, Emil Gale, Nicolae Caramalis, Fănel Tomuță, Iosif Golomboș, Paraschiva Georgescu, Dan Costea, Ion Tripon, Lucia Roro și alții.*

*Azi, mai mult ca oricînd, conștienți de sarcinile ce le revin, sportivii Hunedoarei sînt hotărîți să nu pregete la nici un efort în muncă și sport pentru a duce la îndeplinire planurile de perspectivă ale dezvoltării economiei naționale, planuri grandioase cuprinse în Documentele celui de al X-lea Congres al partidului. Ei sînt conștienți că prin sport vor cîștiga forțe noi, care îi vor ajuta să înfăptuiască mărețele sarcini trasate de partid pentru progresul continuu al României socialiste.*

# LOTO • PRONOSPORT

Programul concursului Pronosport nr. 37 marchează — prin includerea completă a primei etape — debutul campionatului diviziei A de fotbal din Italia, ediția 1969—1970.

Atractivitatea disputelor, dîrzenia, spectaculozitatea și neașteptatele răsturnări de rezultat, sînt numai cîteva dintre atributele pasionantelor dispute sportive ale primului campionat din Italia, urmărite cu mare interes și emoție de participanții concursurilor Pronosport din țara noastră.

Noul campionat, al cărui semnal de plecare va fi dat duminică 14 septembrie a.c. angrenează — în lupta pentru cîștigarea titlului de campioană a Italiei — cele mai puternice 16 formații.

Ediția trecută a campionatului a dat cîștig de cauză formației Fiorentina, care a terminat pe primul loc cu un avans de 4 puncte asupra fostei campioane și actualei deținătoare a „Cupei campionilor europeni", Milan. Cine va cîștiga titlul în acest an?

Iată întrebarea sub care debutează noul campionat și care, desigur, va pune destule probleme și participanților la concursurile Pronosport.

• Astăzi și mîine sînt ULTIMELE ZILE în care vă mai puteți procura biletele pentru tragerea LOTO de vineri, care va avea loc în București.

**PREMIILE CONCURSULUI PRONOSPORT NR. 36 DIN 7 SEPTEMBRIE**

**Categoria I: 18,5 variante (13 rezultate) a 4 124 lei; categoria a II-a: 444,5 variante (12 rezultate) a 206 lei; categoria a III-a: 4 651 variante (11 rezultate) a 29 lei.**

**Plata premiilor pentru acest concurs se va face astfel: în Capitală de la 12 septembrie pînă la 22 octombrie a.c. inclusiv; în provincie de la 16 septembrie pînă la 22 octombrie a.c. inclusiv.**

# ECOURI... ECOURI... ECOURI... ECOURI... ECOURI... ECOURI... ECOURI... ECOURI... ECOURI...

• În timpul derbyului Steaua — Dinamo arbitrul Aurel Bentu a avut la un moment dat o... conversație cu Ghergheli, căpitanul echipei Dinamo. Subiectul era însă... Stoenescu, excesiv de nervos și — după părerea arbitrului — foarte aproape de greșeli sancționabile. La sfîrșitul meciului, fundașul central dinamovist i-a mulțumit lui A. Bentu pentru avertismentul, care l-a calmat la timp!

• În ultimele 30 de minute de joc spectatorii au asistat la un veritabil cros al... fotografilor. Ne bucură faptul că de cîteva ori

a ieșit învingător fotoreporterul nostru Aurel Neagu, maestru al sportului la tir!

• Sancționat pentru obstrucționarea adversarului, Dumitru Nicolae a ripostat (e drept, cuviincios): „Și pe-asta ai văzut-o, bre?"

• Prezent la meci, Iancu Ceaureanu, președintele colegiului de arbitri, ne-a spus, în legătură cu faza de gol a lui Voinea: „În asemenea situații nu există decît impresii și păreri. Impresia mea este că a fost gol!" În vizită la redacție, fostul fundaș al Venusului, Ionescu-Crum ne-a declarat: „Vă spun precis — a fost gol valabil!"

• După pauză, Dinamo a intrat pe teren fără Lucescu — pînă atunci foarte bun. Antrenorul Nicușor a apelat, cu toate riscurile, la ultima posibilitate de înlocuire a unui jucător pentru că la cabină Lucescu acuzase dureri în urma efortului depus (se știe că nu de mult el a suferit o întindere musculară care l-a ținut pe tușă).

• *„Minuni în vremea noastră nu văd a se mai face"* — *spunea Grigore Alexandrescu. Credem însă că s-a grăbit făcînd această afirmație. Cronicarul nostru a văzut cu ochii lui două minuni, duminică, la Petroșani:*

*1. Conducătorul partidei Jiul — U.T.A., Victor Pădureanu, a eliminat de pe teren un jucător al echipei GAZDĂ, — Georgescu.*

*2. Acesta n-a schițat nici cel mai mic gest de protest, deși nu fusese chiar atît de vinovat cît i se păruse arbitrului.*

*Un amănunt de reținut de către Comisia de disciplină.*

• **În vestiarul mureșenilor, Petre Steinbach e îmbrățișat de „ciracii" săi, cu tricourile leoarcă de sudoare. După aceste momente de efuziune, Steinbach își aprinde o țigară și ne spune:**

**— M-am angajat la o treabă grea, recunosc. Trebuie să ridic o casă folosind cărămizi vechi și noi și un... ciment care să se potrivească și la unele și la altele. Dar mă pasionează mai mult să construiesc o echipă decît să iau una gata făcută și încă numai din materiale de „prima mînă". Echipa își caută un drum. Am să-l găsesc. Caut și un coordonator de joc. Am să-l creez. În orice caz, victoria de azi ne dă puteri noi. Duminică jucăm la București cu Steaua... Și... va fi un joc frumos!**

• **Cunoscuții actori Șt. Ciubotărașu și Fory Etterle, prezenți la meciul A.S.A. Tg. Mureș — Universitatea Craiova, au făcut o galerie entuziastă, aplaudînd numeroasele faze de bună calitate.**

**A doua zi, rolurile s-au schimbat. Era rîndul celor doi artiști să primească aplauzele la fel de entuziaste ale sportivilor care asistau la reprezentarea piesei „Livada cu vișini" de Cehov...**

• Antrenorul federal Vintilă Mărdărescu, prezent la jocul de la Tg. Mureș:

— Meci de bună factură tehnică, disputat într-un ritm constant, alert, și în deplină sportivitate. Acest Caniaro poate deveni dintr-o speranță o certitudine. Îi lipsește deocamdată puterea de muncă și voința de a se „bate" pentru balon. El, Hajnal și Trăznea reprezintă „noul val" aici, la Tg. Mureș...

...Auziți băieți? Numai să nu se rărească povestea cu ce e val, ca valul trece...

• Bacăul are un stadion excelent (capacitate — aproximativ 13 000 de locuri). Acest oraș are acum și o echipă bună: anul trecut Dinamo a ocupat locul 4 în clasament. E cea mai bună performanță a fotbalului băcăuan. Întîi de ce nu ne putem explica numărul mic de spectatori prezenți duminică la meci.

• Fără îndoială, debutul la centru într-o partidă de divizia A l-a marcat vizibil pe fostul jucător internațional C. Dinulescu. De aici și unele greșeli. Dar nu putem fi de acord cu acei spectatori care, în loc să vadă adevăratele cauze ce făceau ca echipa lor să nu înscrie, puneau totul pe seama arbitrului.

• Pînă cînd Dinamo Bacău nu reușise să deschidă scorul, „copiii de mingi" alergau cu sufletul la gură să readucă balonul în teren. După ce a înscris Vătafu, lucrurile s-au schimbat. Sfătuiți și de unii spectatori, copiii refuzau să-și mai îndeplinească obligațiile, mai ales cînd oaspeții trebuiau să arunce de la margine sau să execute corner. Cum stăm, deci, cu sportivitatea?

• Duminică, Simionaș a îmbrăcat pentru prima dată tricoul formației ieșene. Și acest debut s-a produs tocmai în meciul cu fosta lui echipă, Dinamo Bacău. Să-l fi impresionat oare atît de mult acest lucru de n-a putut Simionaș să lupte pe măsura tinereții și talentului său?

• L-am remarcat pe Ghiță pentru cîteva intervenții excelente. Nu putem fi de acord, însă, cu ieșirea sa nesportivă din finalul partidei. La o minge înaltă au sărit mai mulți jucători. Faultat, Ghiță a căzut la pămînt. S-a sculat și s-a repezit să-l la de gît pe Alecu. Oare Ghiță nu poate să-și stăpînească nervii? Discutînd de acest caz, trebuie să-i atragem atenția și fundașului ieșean pentru duritățile și atitudinile nesportive din timpul partidei. Acesta este și motivul pentru care l-am notat doar cu 5.

• Kassai, tînărul atacant al Crișului, în dimineața dinaintea meciului cu feroviarii clujeni: **„Trebuie să-mi răscumpăr ezitarea de la Arad, din etapa trecută, cînd la 0—1, aflat în careu doar cu Gornea în față și avînd culoar liber de șut, am încercat o fentă gratuită și... culoarul a dispărut!"**

**Și în min. 14 al meciului ce a urmat, scorul era 2—0 pentru orădeni, prin golurile semnate cu promptitudine și decizie de Kassai. Concretă și pilduitoare autocritică!**

• **La C.F.R. Cluj au debutat duminică în prima formație și, totodată, în divizia națională A, doi tineri jucători: portarul Lenghel (din propria echipă de juniori) și atacantul Schwartz, recent transferat de la C.S.M. Sibiu.**

**Și dacă primul, după un început nesigur, marcat evident de tracul debutului, și-a revenit evoluînd curajos, la nivelul calităților native pe care le are, cel de al doilea a fost mai mult preocupat să răspundă cu aceeași monedă unor intrări dure ale adversarului, sau să vocifereze la deciziile arbitrului, decît să confirme promovarea.**

• **O opinie din tribuna orădeană: „I.C.O. n-a avut antrenor o bună bucată de timp în ediția 1948—'49 dar a ieșit campioană!"**

**Să fi fost o aluzie la recenta schimbare de antrenori la Crișul?**

• Printre „curiozitățile" meciului de la Cluj s-a numărat și golul egalizator al Universității. Să ne explicăm: în min. 47, Cîmpeanu execută, în stil caracteristic, un aut; mingea, plecată cu boltă, se ducea direct în poarta apărată de Niculescu; cînd ajunge la unu-doi metri de poartă, goalkeeperul argeșan (uitînd că din aut nu se poate marca gol, sare la balon, îl lovește defectuos cu mîna, mingea ricoșează în bară, din bară în capul lui Adam și de aici în gol. Dacă Niculescu n-ar fi atins balonul și l-ar fi lăsat să intre în poartă, nu s-ar fi întîmplat nimic. Nu întîmplător s-a spus că golul clujenilor a fost o „coproducție" Cîmpeanu — Niculescu-Adam.

• Titus Lucaciu (secretarul clubului Universitatea): **„Nelogodind sentimentele cu rațiunea, am scăpat printre degete o victorie pe care o meritam de drept...".**

• Tensiunea jocului, cu nenumăratele ratări ale fotbaliștilor clujeni, a pus la grea încercare rezistența nervoasă a spectatorilor locali. Un exemplu dintr-o mie: **„După meci — ne spunea Sorin Diacicov, cunoscut medic stomatolog clujean — m-am dus acasă și mi-am pus compresii pe inimă...".**

• O remarcă din tribune după meciul „U" — F.C. Argeș: **„Rareori s-a văzut la Cluj un BETON mai sever decît cel „preparat" de ex-linistul Teașcă".** Ce ți-e și cu modele! (și cu vorbele...).



Ilustrații: **Neagu RADULESCU**

# „TOUR DE L'AVENIR" ÎN PRAGUL CELUI DE AL IX-LEA START!

Hristache NAUM
*transmite din PARIS*

După o călătorie agreabilă cu un „Caravelle" al companiei „Air France", pe ruta București — Belgrad — Paris, echipa de ciclism a României a sosit luni seara pe aeroportul Orly. În întîmpinarea reprezentativei noastre au venit oficialități ale ciclismului francez, delegați ai ziarelor „L'Equipe" și „Le Parisien libéré", organizatori ai acestei tradiționale competiții cicliste internaționale.

Rutierii români au fost cazați la Hotel de France, situat pe malul stîng al Senei, în imediata vecinătate a gării Montparnasse. În aceeași seară, ei au fost vizitați de domnul Jacques Marchand, directorul cursei, care le-a urat bun venit și succes deplin în dificila întrecere de lung kilometraj care începe joi în orașul Le Mans.

La Paris, vremea este bună, călduroasă aș spune, mercurul termometrului urcînd pînă la 23°C. După echipa României — prima sosită — în capitala Franței — au mai venit reprezentativele Mexicului, Poloniei, Angliei și Iugoslaviei, urmînd ca astăzi și celelalte formații să semneze foile de prezență fie la Paris, fie direct la Le Mans.

Lista de concurs cuprinde 120 de rutieri încadrați în echipele Belgiei, Spaniei, Angliei, Olandei, Mexicului, Poloniei, României, Scandinaviei (formată din alergători din Norvegia și Danemarca), Suediei, Elveției, Cehoslovaciei, Iugoslaviei, Franței și celor două echipe regionale alcătuite de gazde.

Dintre participanți se detașează — datorită unor impresionante cărți de vizită — campionii lumii, frații Petersson (Gosta, Erik, Sture și Thomas), Leif Mortensen și Xavier Kurmann, fostul campion mondial Jacques Botherel, cîștigătorul „Cursei Păcii" — Jean Pierre Dauguillaume, campionii olimpici Zoetemelx și Den Hertog, precum și alți alergători care au jucat roluri de primă mînă la recentele campionate mondiale de la Brno sau în întrecerile de fond disputate pe diferite șosele ale lumii, în actualul sezon rutier.

Cel de al IX-lea „Tur al Franței" pentru amatori va începe joi la Le Mans, localitate situată la 217 km de Paris, celebră în lumea sportului prin renumita cursă automobilistică de 24 de ore. Prima evoluție a rutierilor va fi doar un prolog al cursei deoarece cei 120 de alergători vor parcurge individual contratimp numai 9,150 km. Clasamentul acestei etape are menirea de a stabili purtătorul simbol și ordinea în coloana de mașini, performanțele nefiind adiționate la clasamentele „Turului Franței". Cursa va începe (real) vineri, cînd plutonul va fi supus unui dublu examen. Etapa I este alcătuită din două probe: o cursă cu start în bloc pe ruta Savigné — L'Evêque — La Ferté Mace (93,500 km) și o întrecere de contratimp pe echipe, care se va desfășura în localitatea La Ferté Mace de-a lungul a 10 km. Apoi, pînă la 21 septembrie, cînd vor sosi la Clermont-Ferrand, cicliștii vor avea de acoperit 1894 km, fiind uneori obligați să ruleze zilnic între 220 și 230 km. Sperăm (prognozele indică timp frumos pînă la 20 septembrie) că vremea le va fi rutierilor un prețios aliat, că măcar ea va atenua întrucîtva duritățile acestei curse.

Marți, rutierii români au avut un program lejer. Seara ei au luat loc în expresul de Le Mans, ajungînd la locul startului cu 36 de ore înaintea prologului. Majoritatea alergătorilor noștri sînt circumspecți. Nicolae Ciumeti este singurul care a mai luat parte — cu 4 ani în urmă — la „Tour de l'Avenir". Ceilalți cunosc din auzite dificultățile cursei. Deși au, în general, experiența marilor curse, ei sînt într-un fel timorați de legendele care circulă pe seama „micii bucle", de bogăția performanțelor înscrise în palmaresul unui mare număr de participanți, de lungimea și profilul variat al traseului.

Antrenorul Nicolae Voicu și căpitanul echipei reprezentative, Gabriel Moiceanu, se străduiesc să alunge starea de teamă, să le readucă băieților noștri încrederea în forțele lor.

Presa franceză înfățișează cu lux de amănunte importantul eveniment sportiv al cărui debut va avea loc joi. Alături de comentariile privind succesul într-un fel senzațional al belgianului Godefroot, în clasicul maraton Bordeaux-Paris (interesant de remarcat că, deși cu 10 km. înainte de sosire avea un avans de peste 12 minute asupra următorului rutier, olandezul Jansen, compatriotul lui Merckx, nu voia să creadă nici o clipă în posibilitatea de a obține victoria...), rubrici mari se ocupă în „l'Equipe", „Le Parisien Libéré", „L'Aurore", „Le Figaro" și în alte ziare de „Tour de l'Avenir", descriu traseul, anunță premiile, comentează șansele participanților. Fără îndoială, nu sînt puțini directorii sportivi care vor urmări în această competiție isprăvile alergătorilor occidentali, pentru a-i racola pe cei mai buni în formațiile profesioniste. Cîți dintre cei vizați vor rezista tentației de a semna contracte, pentru a-și păstra nobilul titlu de amator?

Pînă a ajunge însă la acest episod caravana va scrie un roman-foileton pasionant, pe care vom încerca să-l transcriem zilnic pentru cititorii ziarului nostru.

# sportul în lume

## PARTICIPARE DEOSEBIT DE VALOROASĂ ÎN CAMPIONATUL EUROPEAN MASCULIN DE CANOTAJ

● Noi ecouri de la „europenele" feminine ● Ultimele pregătiri ale lotului României

Emanuel FÂNTÂNEANU
*transmite din KLAGENFURT*

Comentariile pe marginea campionatului european feminin de canotaj sînt departe de a fi încheiate, deși majoritatea loturilor au părăsit stațiunea. Ziarele care apar aici, radioul și televiziunea acordă largi spații comentariilor pe marginea întrecerilor. Sînt bogat comentate victoria de la 4 + 1 visle a sovieticelor în fața favoritelor probei, sportivele noastre, care au ratat cu puțin medalia de aur. Această cursă este calificată ca deosebit de dramatică. În urma calculării punctajului obținut s-a stabilit clasamentul oficial pe națiuni al campionatului european feminin din acest an. Pe primul loc s-a clasat U.R.S.S. 38 p, urmată de R. D. Germană 36,5 p, România 27,5 p, Cehoslovacia 12,5 p, R. F. a Germaniei 9, Bulgaria 9, Olanda 8, Austria 4, Ungaria 4 și Franța 2. Este subliniată, de asemenea, valoarea deosebită a acestei ediții care a înregistrat și o participare record.

Deși s-ar părea că o dată încheiat campionatul feminin s-ar traversa o perioadă de acalmie pînă la începerea „europenelor" masculine, totul rămîne doar o impresie de moment, pentru că, „în culise", acolo unde se pregătesc performanțele zilelor următoare, este o fierbere asemănătoare unui vulcan gata să erupă.

Se fac ultimele pregătiri, se trag ultimele piste, asistăm la eternele calcule asupra șanselor pe care le are fiecare echipaj, în funcție de valoarea adversarilor, de condițiile de concurs.

Lotul băieților noștri, sosiți luni seara la Jugendorf Alpe, a început azi (n.r. ieri) acomodarea cu locul de concurs și efectuarea celor din urmă retușuri. Antrenorul federal Victor Mociani ne-a spus: **„Participarea la campionatele europene masculine ediția 1969 a fost condiționată de realizarea baremurilor impuse. S-a respectat selecția riguroasă, apreciindu-se numai valoarea, nefăcîndu-se nici un fel de concesii în această direcție. De aceea, nici nu ne prezentăm cu o garnitură completă. Vor concura doar ambarcațiile care au realizat baremul (2 + 1, 4 + 1, 4 f c). Există o singură excepție. Al patrulea echipaj, 2 visle, deși nu a realizat baremul, obținînd totuși un timp bun la reverificări l-am admis la selecție, avînd în vedere că este format din tineri cu largi perspective pentru J.O. de la München. Am făcut acest lucru pentru că este necesară o rodare în mari competiții a tinerilor cu reale calități, mai cu seamă că aceste concursuri sînt destul de puține pînă la data începerii J.O. Ne prezentăm cu o garnitură care a demonstrat pe apele Snagovului o valoare tehnică mulțumitoare, înregistrînd timpuri superioare tuturor celor realizate pînă acum de vreo ambarcațiune românească pe apele acestui lac. Aici, la Klagenfurt, ne aflăm de fapt în fața unui campionat mondial și nu a unuia european. Spun aceasta gîndindu-mă că există echipaje din Argentina, Brazilia, S.U.A. După părerea mea cîștigătorii vor fi departajați doar de sutimi de secundă".**

Vor lua startul la 2 + 1 (Gheorghe Moldoveanu, Petre Ceapura + Gheorghe Gheorghiu), 4 + 1 (Ștefan Tudor, Dumitru Ivanov, Reinhold Batschi, Ștefan Tarasov + Ladislau Lavrenschi), 4 f c (Pavel Cichi, Cristian Georgescu, Procopie Cauni, Geza Herling) și 2 visle (Ivan Tcacencu, Gheorghe Fritz). Sperăm în obținerea unor rezultate merituoase. Într-adevăr, există o numeroasă participare, la fiecare probă fiind înscrise 15—17 echipaje, ceea ce a determinat împărțirea lor în cîte trei serii eliminatorii. La 4 + 1 reprezentanții României vor lua startul în prima serie, pe culoarul trei, trăgînd în compania celor din U.R.S.S., S.U.A., Italia, Olanda. La 2 + 1 vom concura pe culoarul șase, în cea de-a doua manșă, alături de U.R.S.S., R. F. a Germaniei, Suediei, Olandei și Finlandei. La 4 f c sorții au decis să concurăm în prima serie, pe a șasea pistă, în compania Bulgariei, Suediei, Franței, U.R.S.S. La 2 visle cele 12 echipaje au fost împărțite în două serii. Echipajul nostru va concura în seria I, pe culoarul al 6-lea, alături de Turcia, U.R.S.S., Polonia, Austria, Bulgaria. Deci, o companie deosebit de puternică.

Primul start oficial al campionatelor europene de canotaj masculin se va da mîine (n.r. azi) la orele 9 cu proba de 4 + 1. Sperăm, după optimismul care domnește în tabăra română, că sportivii noștri vor reuși să aibă o comportare merituoasă, ceea ce va permite relansarea canotajului masculin în circuitul valorilor mondiale.

N. MATEESCU

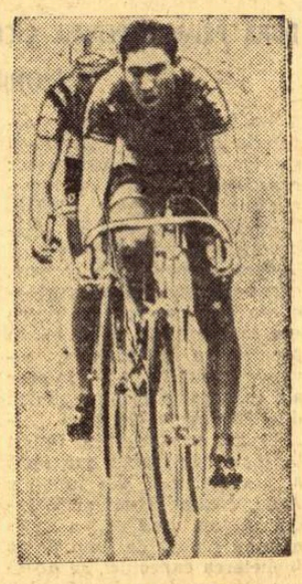

Cursa ciclistă desfășurată în circuit la Chateaulin (Franța) s-a încheiat cu victoria lui Eddy Merckx — în foto — cronometrat pe distanța de 150 km. cu timpul de 3h46:23 (medie orară — 39,967 km.). Pe locurile următoare s-au clasat compatrioții săi Roger de Vlaeminck și Julien Stevens, ambii la 20 sec. Cîștigătorul ediției trecute, francezul Jacques Anquetil, a abandonat datorită unor defecțiuni mecanice.

## A ÎNCEPUT OLIMPIADA FEMININĂ DE ȘAH

VARȘOVIA, 9 (Agerpres). — La Lublin (Polonia) au început întrecerile celei de a 4-a ediții a Olimpiadei feminine de șah pe echipe. La actuala ediție participă 15 țări (în ordinea tragerii la sorți): România, Danemarca, Anglia, R. D. Germană, Belgia, Olanda, Bulgaria, Irlanda, Iugoslavia, U.R.S.S., R. F. a Germaniei, Polonia, Austria, Cehoslovacia și Ungaria.

În prima rundă s-au înregistrat următoarele rezultate: Ungaria — Danemarca 2—0 (Ivanka a cîștigat la Haar și Veröczi la Larsen); Cehoslovacia — Anglia 1½—½ (Eretova a remizat cu Dobbson); Polonia — Belgia 2—0 (Jurczinska a cîștigat la Leffler și Litmanovicz la Van der Beken); Iugoslavia — Irlanda 2—0. Celelalte întîlniri s-au întrerupt. În prima rundă, echipa României nu a jucat.

## *Laver (nr. 1 al tenisului) impresionat de Ilie Năstase...*

(Urmare din pag. 1)

România: **„Am putut remarca, în concurs,** spune Laver, **cîțiva buni jucători tineri, în plină ascensiune. Am fost impresionat, în special, de românul Ilie Năstase și chilianul Jaime Fillol".**

Declarația de mai sus certifică faptul că atenția tuturor a fost îndreptată asupra comportării tenismanilor care își vor disputa finala Cupei Davis, săptămîna viitoare, la Cleveland. În ce-i privește pe echipierii formației S.U.A., părerea generală este că aceștia au furnizat „o mare deziluzie". Numai Arthur Ashe s-a făcut remarcat, reușind o calificare în semifinale.

În legătură cu evoluția tenismanilor români, Jerry Oster, unul din numeroșii specialiști prezenți la turneu, apreciază că **„...ei au oferit cîteva din cele mai strălucite momente ale turneului".** Ilie Năstase, după părerea aceluiași specialist, **„a ridicat, pur și simplu, tribunele în picioare prin jocul său acrobatic la fileu".** Victoria sa la campionul american, Stan Smith, ca și rezistența opusă asului australian Ken Rosewall, au fost deosebit de impresionante. Și Ion Țiriac, deși accidentat, a lăsat o bună impresie prin victoria sa convingătoare în fața sud-africanului Terry Ryan.

În ciuda vremii nefavorabile care a determinat întreruperi ce au durat și două zile, precum și intervenția elicopterelor pentru uscarea terenului, la Forest Hills s-a înregistrat, anul acesta, un record de spectatori: peste 100 000 de spectatori au asistat la întreceri. Mai rămîn de disputat trei finale. În cea de dublu feminin, cuplul Françoise Durr (Franța) — Darlene Hard (S.U.A.) a întrecut, cu 0—6, 6—3, 6—4 perechea favorită, Margaret Court (Australia) — Virginia Wade (Anglia).

Cel mai puternic Forest Hills din istoria tenisului se apropie de sfîrșit...

## MARELE PREMIU MOTOCICLIST AL ITALIEI

ROMA, 9. — Pe autodromul din Imola s-au disputat întrecerile concursului internațional motociclist dotat cu „Marele premiu al Italiei". La clasa 125 cmc, primul loc a fost ocupat de sportivul englez Dave Simmonds, care, pe o motocicletă „Kawasaki", a realizat o medie orară de 140,029 km. Pe locurile următoare s-au clasat maghiarul Laszlo Szabo și italianul Francesco Villa. Campionul englez Phil Read (pe „Yamaha") și-a adjudecat victoria în două curse: la clasa 250 cmc (medie orară 151,730 km) și la clasa 350 cmc (medie orară 151,103 km).

În avanpremiera „Cupei mondiale" la volei masculin

## ROMÂNIA — JAPONIA 3-0!

MÜNSTER **(prin telefon).** — În cea de a doua zi a turneului internațional de volei, care se desfășoară în localitate, sala de sport a Universității a fost plină pînă la refuz, iar numeroșii spectatori rămași în tribune pînă aproape de miezul nopții nu au avut ce regreta. Echipa masculină a României a făcut în compania Japoniei o veritabilă demonstrație de volei, îndelung aplaudată pe parcursul celor 100 de minute de joc. Echipa noastră a învins cu 3—0 (8,11,5) un adversar de recunoscută valoare, care de astă dată nu a reușit să-i pună în dificultate pe voleibaliștii români. De reținut că cei 6 jucători folosiți de antrenorii T. Tănase și Fl. Balaiș în cea mai mare parte a timpului (Rauch l-a înlocuit numai la serviciu pe Udișteanu, pentru odihnă) s-au întrecut pe ei înșiși, desfășurînd un joc cum de multă vreme nu au mai reușit să o facă. Acțiuni variate, atacuri imparabile, blocaj corect, gîndire tactică și multă inventivitate — iată atu-urile echipei noastre. Japonezii au fost surprinși de replica primită și, cu toate că au încercat diferite scheme tactice la fileu, nu au reușit să destrame apărarea echipei române. Au jucat: **Schreiber, Barta, Drăgan, Udișteanu, Crețu și Iorga.**

În deschidere, reprezentativa secundă a țării noastre (Corbeanu, Tănăsescu, Vranițâ, Tirlici, Rotaru, Rauch) a învins, într-un joc demonstrativ de trei seturi, reprezentativa R.F.G. cu 2—1 (11, 9, —8). Apoi, echipa națională de fete a României a dispus de reprezentativa similară a R.F.G. cu 3—1 (9, —14, 2, 5).

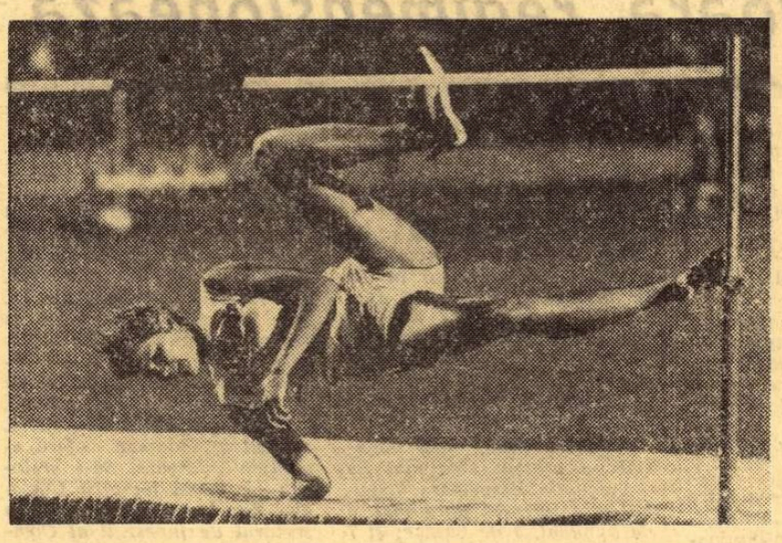

*ILONA GUSENBAUER, prezentă în echipa europeană care a întrecut la Stuttgart formația Americii, poartă mari speranțe pentru atletismul austriac la apropiatele întreceri continentale de la Atena. Iat-o, în fotografie, trecînd înălțimea de 1,80 m.*

# fotbal meridiane

*EUSEBIO se antrenează. Dar pentru cine?...*

## CAMPIONATUL ITALIEI, O NOUĂ EDIȚIE

● Va fi un duel Fiorentina—Milan? ● O importantă întărire a atacului milanez: Combin ● Cagliari l-a „schimbat"" pe Bonisegna pentru Domenghini și Gori...

Fiorentina cu „lo scudetto" pe tricourile de campioni și Milan cu pronostic favorabil și în posesia acelui titlu platonic, dar prin aceasta nu mai puțin important, reprezentat de cucerirea Cupei campionilor europeni (în așteptarea — și în speranța — cîștigării și a „Cupei intercontinentale", în dauna echipei argentiniene Estudiantes) — iată poziția înainte de noul start a celor două protagoniste ale campionatului trecut. Noul campionat, care debutează duminică, prezintă spectatorilor italieni trei grupe distincte de echipe. În prima pot fi incluse aspirantele la titlul 1969—1970. În a doua echipele așa-numite outsidere, iar în a treia cele care trebuie să lupte pentru a nu cădea între furcile caudine ale retrogradării.

Fără îndoială, Cagliari, Fiorentina, Internazionale, Juventus și Milan (în ordine alfabetică) fac parte din primul grup. Cagliari, care a cedat pe Bonisegna — al doilea golgeter după Riva — lui Inter, în schimbul lui Domenghini, Gori și a cîtorva milioane de lire, apare în calculele hîrtiei mai debilă decît anul trecut, dar noi credem, dimpotrivă, că echipa insulară are încă multe atuuri pentru a ținti foarte sus. Fiorentina este aproape aceeași, dar cu jucătorii mai bătrîni cu un an, deci cu mai multă experiență. Este favorita nr. 2 la bursa pronosticurilor. Inter și Juventus sînt „sibilele": ce soartă și-or fi hărăzit în rîndul favoriților? Milan, echipa campioană a cluburilor europene, favorita nr. 1, și-a întărît atacul, achiziționînd poate cel mai important pion al pieții fotbalistice: torinezul Nestor Combin, care va tonifica formația lui Rocco, în sensul că îi va pune mai bine în valoare pe Prati și, în special, pe Sormani.

Între outsideri, găsim pe Bologna, Napoli, Roma și Torino. Dintre acestea patru, ar putea să apară surpriza. Îndeosebi Roma, care a cîștigat Cupa Italiei și care a găsit, cu Helenio Herrera la cîrmă, o autoritate ce-și are asemănare doar în sezonul 1941—1942, cînd cîștiga campionatul.

Lupta pentru retrogradare — lăsînd la o parte surprizele destul de frecvente — se pare că va angrena pe celelalte șapte echipe, și anume, Lanerossi Vicenza, Palermo, Sampdoria, Verona, Bari, Brescia, Lazio (ultimele trei promovate din divizia B).

Cesare TRENTINI

## SANCȚIUNI DICTATE DE FEDERAȚIA ITALIANĂ DE FOTBAL

ROMA, 9 (Agerpres). — Comisia de disciplină a Federației italiene de fotbal a suspendat pe viață pe jucătorii Selmo (Caserta) și Togni (Trapani din Taranto) pentru culpa de corupție și fraudă. Cei doi fotbaliști s-au înțeles să aranjeze rezultatul unui meci decisiv (pentru promovarea în divizia B), în favoarea echipei Caserta, care a și cîștigat cu scorul de 1—0. Federația avizată asupra cazului a dispus însă rămînerea echipei Caserta în divizia C și promovarea echipei Taranto în divizia B.

## *CAMPIONATE...*

AUSTRIA. — După trei etape conduce Wiener Sport Club cu 6 p, urmată de Wattens — 5 p. Liderul a învins, în deplasare, cu 2—0, pe A.S.K. Linz, de asemenea Wattens a dispus, cu 1—0, de Eisenstadt. Alte rezultate: Voest Linz — Admira Energia Viena 2—0; Austria Viena — Austria Salzburg 3—0; Wacker Innsbruck — F.C. Dornbirn 3—1; Austria Klagenfurt — Rapid Viena 0—0.

IUGOSLAVIA. — În etapa a 3-a: Bor — Steaua roșie 2—2; O.F.K. Beograd — Celik 1—0; Velez — Maribor 5—0; Sloboda — Hajduk 2—0; Radnicki Niș — Voivodina 2—0; Partizan Belgrad — Radnicki Kraguievaț 1—4; Zeleznicîar — Sarajevo 1—2; Dinamo Zagreb — Olimpia 3—2; Vardar — Zagreb 1—0. Conduce Radnicki Niș cu 6 p, urmată de Sloboda și Dinamo Zagreb — 5 p.

CEHOSLOVACIA. — Etapa a 6-a: Spartak Trnava — Sparta Praga 2—1; Dukla Praga — Slovan Bratislava 2—3; Inter Bratislava — Banik Ostrava 1—1; V.S.S. Kosice — Jednota Trencin 2—1; S.K.L.O. Union Teplice — T.J. Gotwaldov 3—0; SONP Kladno — Lokomotiv Kosice 0—3. În frunte sînt Slovan Bratislava și Spartak Trnava cu cîte 10 p, urmate de Lokomotiv Kosice — 9 p.

ELVEȚIA. — După trei etape, continuă să conducă, neînvinsă, Servette Geneva cu 6 p, urmată de F.C. Zürich și Basel — 5 p, Winterthur, Lugano și Bienne — 4 p etc. În etapa a 3-a, Servette a învins cu 3—0 pe Bellinzona. Alte rezultate: Lausanne — Basel 1—1; Wetingen — Bienne 0—1; Young Boys — F.C. Zürich 1—2; St. Gall — Fribourg 3—2; Chaux de Fonds — Winterthur 0—3; Grasshoppers Zürich — Lugano 0—0.

PORTUGALIA. — În prima etapă, Benfica Lisabona a pierdut, cu 0—2, meciul susținut în deplasare cu Leixoes. Alte rezultate: Sporting — Braga 4—0; CUF — Unio Tomar 1—2; Academica — Barreirense 1—3; Belenense — Porto 1—1; Guimaraes — Varzim 0—0; Boavista — Setubal 2—2.

● La Opole, în meci internațional amical (reprezentative de tineret) **Polonia — Turcia 1—0 (1—0).**

## *CAMPIONATE...*

## ÎNFRÎNGERILE BENFICĂI ȘI ACORDUL CU EUSEBIO

Ce se întîmplă cu Benfica, echipa care furnizează majoritatea jucătorilor naționalei portugheze? Ce se mai aude de Eusebio? Va putea el juca în meciul cu echipa României? Iată cîteva întrebări care, desigur, frămîntă pe iubitorii fotbalului din țara noastră și cărora vom încerca să le dăm un răspuns în rîndurile ce urmează.

Cu puțin înaintea deschiderii oficiale a campionatului portughez, cele două eterne rivale din Lisabona — Sporting și Benfica — au jucat, împreună, în Mozambic și Angola. În Mozambic, în cursul turneului internațional la care a luat parte, în afară de cele două cluburi portugheze, Racing Buenos Aires, rezultatele au fost următoarele: **Sporting — Racing 0—0, Benfica — Racing 1—0** și **Sporting — Benfica 1—0.** Deci, turneul a fost cîștigat, pe merit, de Sporting Lisabona, care în meciul final contra Benficăi a demonstrat un fotbal bun, mult mai bine organizat, mai omogen și mai ofensiv decît prestigioasa sa adversară.

Cîteva zile mai tîrziu, cele două formații s-au întîlnit din nou, dar de această dată la Luanda, capitala Angolei, într-un meci amical. Acest meci a fost pentru Benfica un mic dezastru. Sporting a deschis scorul chiar în primul minut și după alte 6 conducea deja cu... 4—0. Torres izbutește să reducă din handicap dar, imediat, Sporting înscrie din nou: 5—1! Tot Torres are meritul de a fi marcat și a doua oară, salvînd Benfica de la una dintre cele mai grele înfrîngeri din istoria clubului (2—5).

Între timp, marele club portughez a împuternicit cu toate drepturile pe noul său președinte, **dr. Borges Coutinho,** pentru rezolvarea diferendului cu Eusebio. „Perla neagră" și-a petrecut vacanța la Laurenço Marques, împreună cu mama și frații săi. La plecarea din Lisabona Eusebio declara, în fața presei și a radioului: **„Cred că în curînd Benfica și cu mine vom cădea de acord. Am hotărît să mai reduc din condițiile puse pentru reînnoirea contractului pe timp de trei ani. Dar nu prea mult. Sînt sigur că ceea ce am cerut nu este, în nici un caz, suficient în comparație cu valoarea mea..."**

Nota de optimism a acestor cuvinte a fost — din nefericire pentru Benfica — dezisă de alte declarații făcute de Eusebio, la sfîrșitul vacanței sale. „Perla neagră" nu a renunțat la transfer. Să fie doar o manevră subtilă a lui, pentru a mai stoarce ceva bani în plus? Sau Eusebio știe ceva?...

Pentru moment, consemnăm că Benfica a pierdut primul meci de campionat (0—2 cu Leixoes), ceea ce confirmă că „criza Eusebio" este departe de a se fi încheiat.

D. GRAUR

## I. GULYAS învingător la Bratislava

PRAGA, 9 (Agerpres). — Turneul internațional de tenis de la Bratislava a fost cîștigat de jucătorul maghiar Istvan Gulyas, care în finală l-a învins cu 6—1, 6—3, 6—4 pe vest germanul Kristian Kuhnke. Proba de simplu femei a revenit tenismanei cehoslovace Vlasta Vopickova învingătoare cu 6—4, 6—2 în fața australiencei Helen Gourlay.

EPISTOLE DIN PELOPONEZ

# SPORTUL — O ARTĂ APARTE

Victor BĂNCIULESCU
*transmite din OLIMPIA*

*La încheierea primei săptămîni de lucru a Congresului Academiei internaționale olimpice, cantitatea de cunoștințe acumulată a fost atît de mare încît excursia duminicală la plaja de pe malul Mării Ionice s-a dovedit pe deplin meritată și reconfortantă.*

*Săptămîna a luat sfîrșit cu dizertația de înaltă ținută intelectuală a omului de cultură francez dr. Henri Pouret care a reușit să ne convingă, într-o singură oră, că sportul poate face parte din nobilul ordin al artelor. Dezvoltînd o idee, dragă lui Virgil Ludu și nouă, dr. Pouret a subliniat caracterele esențiale potrivit cărora sportul este o entitate, o activitate gratuită, o certitudine, o limbă universală, un creator de frumos, de armonie și de sublim așa încît merită să fie inclus printre arte. Artelor tradiționale, vizuale (pictură, sculptură, arhitectură), auditive (muzică, radio), de sinteză (cinema, teatru, televiziune), dr. Pouret le adaugă una pe care o intitulează, original, dactilomusculară, grupă tematică în care ar figura sportul și dansul.*

*Seminarul ce a urmat, consacrat activităților culturale în raport cu Jocurile Olimpice, a suscitat un viu interes printre participanți. Au fost evocate ca necesități stringente: culturalizarea sportului, degajarea manifestărilor culturale în timpul J.O. de caracterul lor snob și apropierea lor mai curînd de sportivi decît de spectatori; încurajarea expozițiilor de artă cu temă sportivă (chiar sub forma unor expoziții internaționale itinerante); sporirea campaniei culturale olimpice pentru pregătirea opiniei publice nu numai în preajma J.O. ci și de-a lungul perioadei de patru ani pe care anticii o numeau de fapt* olimpiadă.

*În privința concursurilor artistice, opinia majorității a fost împotriva realizării lor avînd în vedere dificultățile de organizare, selecție și apreciere. În schimb, pentru a da o șansă de afirmare tinerilor studenți în arte frumoase care aleg teme sportive, s-a făcut interesanta propunere ca ei să fie invitați a expune cu prilejul Jocurilor Olimpice urmînd să fie premiați cu trofee simbolice.*

*După atîtea și îndelungate comunicări privind cultura simțim dorința acută de a poposi, mereu, în mijlocul dumbrăvii sacre, printre coloanele doborîte de cutremure sau măcar la muzeu lîngă Hermesul lui Praxitele, lîngă frontoanele cu legende de pe templul lui Zeus Criselefantinul (cel din aur și fildeș al lui Fidias). Dorim să revenim mereu la sursele olimpice pentru că altfel n-am rămîne, din toate imaginile vizitelor noastre arheologice, decît cu diferențierea netă a stilurilor doric și ionic. Simțim nevoia, printre atîtea vestigii neinsuflețite, să le populăm noi înșine cu spiritul olimpic de care sîntem animați.*

*De luni au reînceput conferințele și seminariile în vederea cărora au sosit la Olimpia noi personalități ale lumii sportive printre care dr. Arpad Csanadi, membru C.I.O. pentru Ungaria.*

## -TELEX-TELEX-TELEX-TELEX-

**Concursul internațional de automobilism de la Mont Tremblant (Canada)** a fost cîștigat de sportivul englez David Hobbs (pe „Surtees T.S.-5), urmat de italianul Andrea de Adamich (pe „Surtees T.S.-5") și de americanul Tony Adamowicz (pe „Chevrolet Eagle").

■

**Echipa feminină de volei a Japoniei,** a întrecut la Rostov pe Don, selecționata de tineret a U.R.S.S. cu scorul de 3—1 (—14, 6, 9, 8).

■

**În cadrul unui concurs de atletism** desfășurat la Paris, echipa masculină a Franței a egalat recordul european în proba de ștafetă 4x200 m cu timpul de 1:23,6.

■

**Prima etapă a Turului ciclist al Croației și Sloveniei,** disputată în circuit la Zagreb, a revenit lui J. Valencici cronometrat pe distanța de 84 km în 2h 15:09,0.

■

**Desfășurat în orașul Dubna, meciul de judo,** dintre echipele R. D. Germane și R.S.F.S. Ruse a luat sfîrșit cu scorul de 5—4 în favoarea judocanilor sovietici.

Tiparul I.P. „Informația", str. Brezoianu nr. 23—25, București

40368

Redacția și administrația: str. Vasile Conta nr. 16, tel. 11.10.05, interurban 72 și 286. Telex sportrom buc. 180.

PROLETARI DIN TOATE ȚĂRILE, UNIȚI-VĂ!

# sportul

4 pagini 30 bani

Anul XXV — Nr. 661 (6095) ZIAR AL CONSILIULUI NAȚIONAL PENTRU EDUCAȚIE FIZICĂ ȘI SPORT Joi 11 septembrie 1969

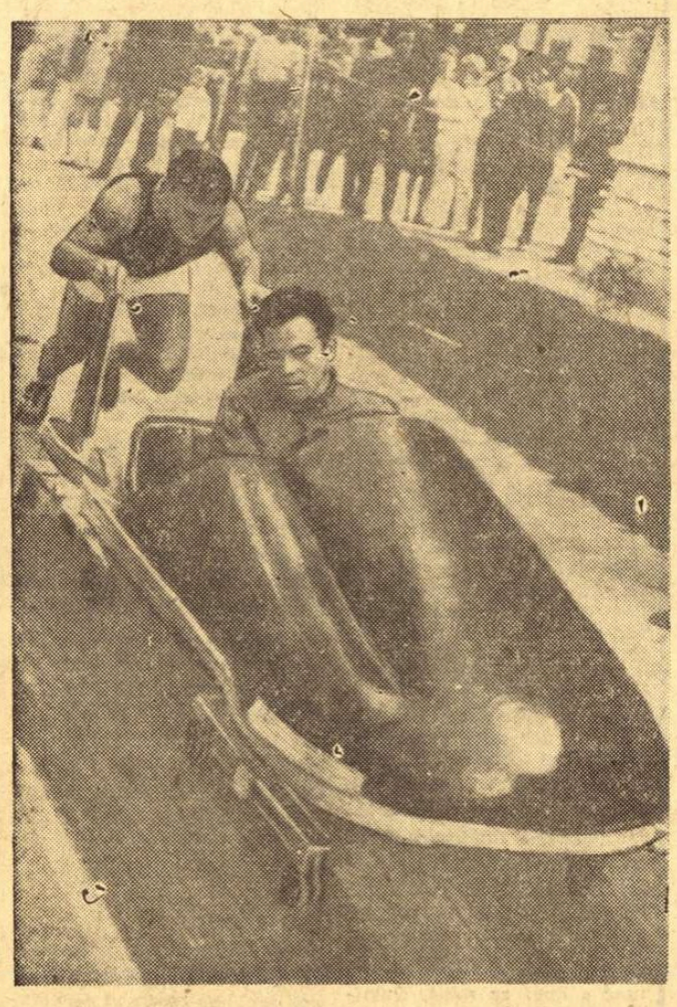

*Start! Împins cu putere de Focșeneanu, bobul pe rotile va luneca. Deocamdată cel mult 30 m. La iarnă însă...*

*În așteptarea sezonului hibernal*

## SCHIORII ȘI BOBERII NU CUNOSC ODIHNA

● Demonstrații de schi pe Siutghiol ● Crosurile biatloniștilor și fondiștilor ● 60 de boberi în Parcul din Sinaia ● Schiorul I. Zangor — bun pentru bob ● Primele transferări

*Zilele în care zăpada și gheața vor domni, în care îndeminaticii schiori și temerarii boberi se vor avînta pe pîrtiile albe, sub privirile admirative ale spectatorilor din țară sau de peste hotare, sînt încă depărtate. Nu însă atît de mult încît să nu se simtă apropierea lunilor în care crivățul îi va alunga pe frigurosi în casă, dar va crea condiții naturale de practicare a sporturilor de iarnă. Timizi, acești pași spre iarnă se simt în primul rînd în stadiul de pregătire a fruntașilor schiului și bobului de care ne vom ocupa în rîndurile de față.*

**SCHI PE APĂ LA SIUTGHIOL**

Liniștea lacului de la Mamaia este tulburată zilnic de motoarele navelor cu motor care brăzdează în lung și lat apa lină. Printre cei care atrag privirile se află și cîțiva tineri bronzați (de astă dată de combinația soare-apă și nu soare-zăpadă, cum sînt obișnuiți), adevărați artiști ai schiului pe apă. Faptul nu este de mirare, cunoscînd că ei sînt componenții lotului național de schi-alpin, adică seniorii *Brenci, Cristea, Vulpe, Munteanu, Văideanu* și juniorii *Al. Bogdan, M. Bălan, Ivănescu, Konetchi* și *Trotsch.* Sub supravegherea antrenorului federal *I. Berindei* și a proaspătului antrenor al echipei de juniori, maestrul sportului *Cornel Tăbăraș*, ei își desăvîrșesc pregătirea specifică sezonului de iarnă, urmînd ca săptămîna viitoare să părăsească litoralul și să-și continue antrenamentele, de astădată pe uscat, în cadrul secțiilor cluburilor și asociațiilor sportive din care fac parte. Multitudinea și dificultatea întrecerilor internaționale din sezonul care bate la poartă, printre care campionatele mondiale din Italia, Balcaniada din Turcia ș.a., impun o seriozitate și conștiinciozitate sporită, un volum mai mare de lucru, o devansare a antrenamentelor față de anii trecuți. Și, după cum am văzut, pe Siutghiol se lucrează intens, schiul pe apă constituind un mijloc important și eficace

**D. STANCULESCU**

*(Continuare în pag. a 2-a)*

Azi, la Galați

## PRIMUL SUNET DE GONG ÎN BALCANIADA DE BOX — GALAȚI 1969

GALAȚI, 10 *(prin telefon).* Pregătirile organizatorice în vederea întrecerilor balcanice de box s-au încheiat. Arena Dunărea, reamenajată complet, sub îngrijirea arbitrului *Ștefan Ion* (constructor de meserie), arată acum ca o bijuterie. Cîțiva oameni inimoși, activiști ai boxului din Galați, sortează acum premiile. Printre ele se află și numeroase pliante, care oglindesc dezvoltarea impetuoasă a orașului dunărean. Pe străzi, din loc în loc, afișele amintesc gălățenilor că joi începe Balcaniada. (Apăruseră și două panouri mari în centrul orașului, foarte atrăgătoare, dar din dispoziția nu știm cui, ele au dispărut într-o noapte). Totul este bine pregătit aci, Balcaniada constituind un examen pe care gazdele țin neapărat să-l treacă cu succes.

**EMOȚIILE ÎNCEP DIMINEAȚA**

S-a hotărît ca PRIMUL GONG SĂ BATĂ LA ORA 18 IN FIECARE DIN CELE TREI ZILE DE ÎNTRECERI. Dar emoțiile boxerilor vor începe în cursul dimineții de joi, cînd, după o riguroasă vizită medicală, ei vor da ochi cu cîntarul, acest... adversar de care se tem mulți pugiliști. Boxul nu admite, după cum se știe, nici o depășire a greutății regulamentare. Ne amintim cîte emoții ne-a dat Gh. Negrea la „europenele" de la Belgrad din 1961, cînd cu o oră înaintea oficierii cîntarului marca 200 de grame în plus. A trebuit ca antrenorul Ion Popa să-l alerge, pe o căldură toridă, îmbrăcat în treninguri și înfășurat în trei pături groase. Prin transpirație, Negrea a ajuns la greutatea sa normală: 81 kg. În sfîrșit, o dată depășite emoțiile cîntarului, se va proceda la tragerea la sorți, în prezența conducătorilor celor patru delegații sportive.

**V. Silberman (România), Seyfi Tatar (Turcia), Simeon Gheorghiev (Bulgaria) și Vukușici (Iugoslavia)** Văzuți de **Neagu RĂDULESCU**

**PUNCTE FORTE ÎN ECHIPA NOASTRĂ**

Antrenorul clubului Steaua, *Marcu Spakov*, se îngrijește acum de tricolorii care ne vor reprezenta la cea de a VII-a ediție a confruntării balcanice. Îl cunoaștem de mulți ani. Rareori ne-a fost dat să-l vedem mulțumit „sută la sută" de evoluția boxerilor săi. Poate că-i mai bine așa.

Întrebîndu-l ce șanse au pu-

**Paul IOVAN**

*(Continuare în pag. a 2-a)*

## Congresul internațional A.I.T. a abordat, ieri, problema serviciilor speciale

Cea de a treia zi a lucrărilor Congresului internațional A.I.T., „Timp liber și turism", a fost consacrată determinării ansamblului de servicii speciale pe care le necesită turismul individual și turismul organizat, începînd cu informația, continuînd cu transportul și cazarea, pentru a încheia cu elementele de divertisment.

Ședința s-a desfășurat sub președinția directorului general al Turing Clubului Regal al Olandei (A.N.W.B.), *Anton Blankert*, și a avut ca raportori generali pe *Joseph Britschgi* (Elveția), secretar general de onoare al Alianței internaționale de turism, și pe *Robert Lonati* (Elveția), secretar general al Uniunii Internaționale a Organismelor Oficiale de Turism (U.I.O.O.T.), care au făcut o sinteză, primul pe problemele turismului individual, iar cel de al doilea pentru problemele turismului organizat.

În continuare, au luat cuvîntul, pentru a sublinia anumite aspecte esențiale din rapoartele elaborate, autorii acestora prezenți la lucrările congresului : prof. dr. *G. Kaspar*, de la Universitatea St. Gallen (Elveția), *J. Jager*, director în A.N.W.B. (Olanda), *W. Laskowski*, directorul Automobil clubului din Polonia, *Rudolf von Berger*, membru în conducerea Turing Clubului Elveției, *H.F. Müller*, membru în comitetul Asociației internaționale hoteliere (Elveția), ing. *V. Iordăchescu*, secretar general al Automobil Clubului Român.

Seara, primarul general al Capitalei, Dumitru Popa, a oferit o recepție participanților la congres.

## VICTORIE INTERNAȚIONALĂ A TINERILOR POLOIȘTI ROMÂNI

**Aseară, la bazinul de la ștrandul Tineretului, s-a disputat întîlnirea internațională amicală de polo dintre echipele reprezentative de tineret ale Bucureștiului și Sofiei. Desfășurînd un joc mai atent în apărare și cu șuturi puternice de la distanță, tinerii noștri jucători au învins cu scorul de 6—5 (2—0, 2—0, 0—1, 2—4). Cele mai multe goluri au fost înscrise de Lazăr (4), din echipa României, respectiv Todor (4) Bulgaria.**

**George DINU**

*La Münster*

## „ROMÂNIA A FĂCUT O VERITABILĂ DEMONSTRAȚIE DE VOLEI..."

MÜNSTER (prin telefon). — **Presa locală continuă să comenteze victoria obținută de echipa masculină a României în întîlnirea cu națională Japoniei. Ziarul „Münsterische Zeitung", sub titlul „ROMÂNIA, DUPĂ O VERITABILĂ DEMONSTRAȚIE DE VOLEI A CÎȘTIGAT CU 3—0", remarcă atît jocul desfășurat de Drăgan, CARE ȘI-A CONDUS CU MĂIESTRIE COECHIPIERII, CÎT ȘI COLOSALA FORȚĂ DE ATAC A LUI UDIȘTEANU, CARE A STRĂPUNS CU REGULARITATE BLOCAJUL JAPONEZILOR. Același ziar, referindu-se la evoluția niponilor, precizează că aceștia au fost surprinși de jocul excelent al românilor, care i-au depășit la toate capitolele.**

**În ultima zi a turneului, echipa feminină a României a obținut cea de a treia victorie asupra formației R.F. a Germaniei. Scor final: 3—1 (14, 6, —15, 3), după un joc în care antrenorii noștri au utilizat tinerele speranțe ce vor participa la C.E. Gazdele, mai active în acest joc, au reușit să cîștige cel de al doilea set din întîlnirile cu româncele.**

**Băieții, avînd zi de pauză, și-au continuat pregătirile, pentru „Cupa mondială" efectuînd un joc demonstrativ de două seturi.**

**În urma rezultatului Japonia — R.F.G. 3—0 (1, 4, 6), clasamentul final se prezintă astfel: 1. România, 2. Japonia, 3. R.F. a Germaniei.**

**Formația noastră feminină va pleca spre Hanovra, unde va reîntîlni echipa R.F.G., iar băieții spre Berlin, pentru a lua parte la „Cupa mondială".**

**N. MATEESCU**

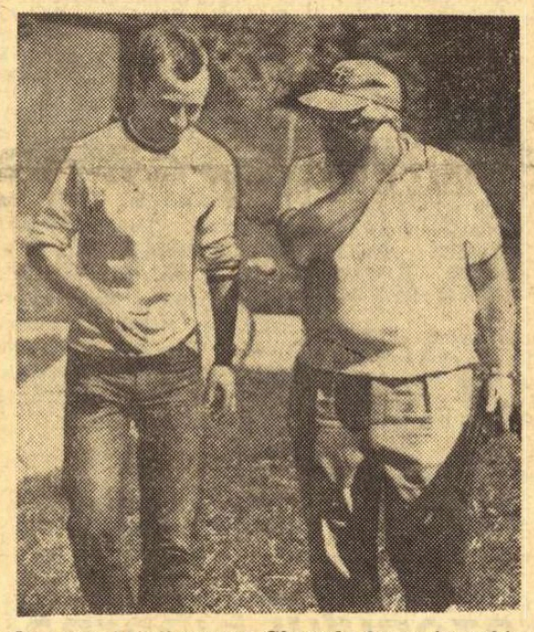

*Campionul țării noastre, Gheorghe Sencovici, schimbă primele impresii cu trăgătorul danez Owe Folting, după antrenamentul de ieri.*

Foto: Theo MACARSCHI

AZI, START ÎN

## COMPETIȚIA INTERNAȚIONALĂ DE SKEET, „MARELE PREMIU CARPAȚI"

**Amatorilor sportului cu arma de vînătoare le este oferită, în aceste zile, o interesantă competiție internațională de skeet și talere. Concursul dotat cu „Marele premiu Carpați" are și o semnificație specială. Este ultima verificare înaintea campionatelor mondiale de luna viitoare care vor fi găzduite la San Sebastian (Spania).**

**Întrecerile se vor deschide cu proba de skeet (talere aruncate din turn). Azi, (de la ora 9, pe poligonul Tunari) se va trage prima manșă de 100 talere, cealaltă urmînd să aibă loc mîine. Participă trăgători din Liban (2), Turcia (3), Spania (4), Danemarca (1), Ungaria (4), Bulgaria (3), R.F. a Germaniei (1) și România (12). Dintre reprezentanții culorilor noastre, menționăm pe Sencovici, Pintilie, Danciu, Diaconu, B. Marinescu, Iurcenco, iar dintre cei străini pe Korolkievicz, Wosliki (Polonia), Hohenthal (R.F. a Germaniei) și Castanon (Spania).**

**Vineri, în timp ce pe standurile de skeet se va disputa a doua manșă, se va da startul în concursul de talere care se va încheia duminică. Și aici vor fi prezenți țintași cunoscuți ca Bladas, Alonso, Capellon (Spania), Hansen (Danemarca), Molnar, Ferencz (Ungaria), Florescu, Popovici, Dumitrescu, Ionescu, Bodnărescu, Vezeanu (România).**

**Se va concura la cîte 50 de talere (ziua I), 75 t (ziua a II-a) și 75 t (ziua a III-a).**

## ANOMALII

În arhitectura sportului românesc, scrima ocupă — de la Melbourne încoace — o poziție în prim plan. Titlurile olimpice, mondiale și continentale cucerite prin d'Artagnanii de la floretă creează în inimile iubitorilor acestei discipline, ai sportului în general, un sentiment de încredere că și în viitor scrimerii români vor fi prezențe stabile în ierarhia valorilor de pe glob, că șirul succeselor va continua.

Un asemenea tablou reconfortant este, într-un fel, întunecat însă în interior de existența unei anomalii perpetue, care atenuează evident la aspirația firească spre echilibru, proprie oricărui sport. Este vorba de sistemul de arbitraj.

Literalmente, ceea ce se petrece în scrimă este fără precedent la nivelul altor discipline. De pildă, într-un campionat național, competiție supremă pe plan autohton — nu sînt cunoscuți niciodată dinainte arbitrii, cum ar fi echitabil și cum este caracteristic TUTUROR sporturilor. Ei sînt fixați spontan (?!?), cu cîteva minute înainte ca sportivii să urce pe planșe, la solicitarea directoratului de concurs sau la intervenția vreunui membru delegat al biroului federal.

Cine sînt, în majoritatea copleșitoare a cazurilor, acești arbitri ocazionali? Antrenori, sportivi activi și, cîteodată, foști sportivi. De cele mai multe ori, oameni legați, într-un fel sau altul, prin interese de club sau simpatii nedisimulate, de o echipă sau de un trăgător. În asemenea condiții, prezența unor astfel de arbitri la mijlocul planșei nu poate provoca decît suspiciuni, iar la ivirea unor greșeli — fie chiar și neintenționate — nemulțumiri. Cum s-a și întîmplat, de altfel la campionatele naționale individuale.

În pofida dificultăților pe care le presupune, o rezolvare radicală se face simțită. Într-un sport de mare tensiune cum este scrima și în care un asalt decisiv poate fi pierdut într-o fracțiune de secundă, un rezultat viciat poate deforma o ierarhie valorică. Și atunci, cine suportă efectele?

A sosit timpul să se iasă din zodia contemplării, a conservatorismului desuet, a sosit timpul să se găsească soluții. Principiul care trebuie să stea la baza acestui sistem — folosirea unor arbitri neangajați, foști antrenori sau foști sportivi, în toate cazurile oameni recunoscuți pentru capacitatea lor de orientare, prin competență și autoritate, prin cinste în primul rînd.

Asemenea oameni există și în Capitală, și în orașele care au secții de scrimă sau care au avut cîndva o activitate în această disciplină. Trebuie doar detectați și apropiați de sportul cărora le-au dedicat, în prima tinerețe, ani rodnici de muncă, de satisfacții, de renunțări și de suferințe. Pentru spiritul de echitate ce trebuie să existe pe planșele de scrimă, ca pretutindeni de altfel în sport, acest efort trebuie întreprins. S-ar elimina astfel o sursă permanentă de suspiciuni și de nemulțumiri, ar dispare o anomalie cu rădăcini adînci și, cum am văzut, cu implicații nedorite.

**Tiberiu STAMA**

*INTERVIU CU JESSE OWENS*

## „SĂ TRANSMIȚI TOT CE ȘTII, CA UN BĂȚ DE ȘTAFETĂ..."

*Jesse Owens fotografiat împreună cu Iolanda Balaș-Söter, la Olimpia, cu prilejul celei de a IX-a sesiuni a Academiei internaționale olimpice.*

La 12 septembrie, în ultima zi de lucru a celei de a 9-a sesiuni a Academiei Olimpice internaționale, Jesse Owens va împlini 56 de ani, dar încă se antrenează de 3 ori pe săptămînă cîte o oră și jumătate, alergînd și pedalînd, jucînd baschet sau baseball, fără a pune la socoteală week-end-ul dedicat exclusiv golfului. La fel de suplu cum îl știam, cu fizicul atletic și mersul legănat, decontractat, pare o reclamă vie pentru perenitatea educației fizice. Poloul alb îi scoate în evidență, prin contrast, culoarea arămie a feței, imperceptibil adumbrită de mustăcioara de sub nasul de boxer.

Ochelarii cu lentile verzi, ridicați pe frunte, și țigareta cu filtru lung completează aerul de nonșalanță al omului care zîmbește continuu în relațiile de complezență (se fotografiază cu oricine, dă auto-

**Victor BANCIULESCU**

*(Continuare în pag. a 4-a)*

## Baschetbaliștii de la I. C. H. F. și Politehnica Galați, în Polonia

**Turneul începe vineri, la Lodz.**

**Echipele masculine de baschet I.C.H.F.-București și POLITEHNICA-Galați au plecat în Polonia, la Lodz, pentru a lua parte la un turneu internațional, alături de formația divizionară din localitate și o selecționată din Ungaria.**

**Întrecerile se vor desfășura vineri, sîmbătă și duminică, sistem turneu. (F. LIMION — coresp.).**

*LA CLUJ*

## ÎNCEPE PRIMA EDIȚIE A CAMPIONATULUI REPUBLICAN DE TIR CU ARCUL

Sfîrșitul acestei săptămîni va aduce iubitorilor tirului cu arcul un eveniment deosebit. Simbătă și duminică, la Cluj, se va desfășura prima ediție a campionatului republican de tir cu arcul. Competiția cuprinde proba denumită dublu FITA pe distanțe scurte 2 (50+30) m) pentru băieți și fete. Și-au anunțat participarea arcași din orașele București, Tg. Mureș și Cluj.

## 18 ATLEȚI ROMÂNI la europenele de la Atena

**După cum se știe, între 16—21 septembrie vor avea loc la Atena campionatele europene de atletism.**

**În cursul zilei de ieri a fost definitivat lotul de atleți care vor reprezenta țara la aceste întreceri. El cuprinde următorii 18 sportivi: Mariana Goth, Mariana Filip, Ileana Silai, Lia Manoliu, Maria Lincă, Viorica Viscopoleanu, Olimpia Cataramă, Virginia Bonci, Nicolae Perțea, Gheorghe Cefan, Leonida Caraiosifoglu, Ilie Vasile, Ioan Șerban, Vasile Sărucan, Carol Corbu, Csabo Dosza, Victor Such și Mihai Zaharia.**

# JOCURILE BALCANICE

## ÎNTRECERILE DE LA SALONIC, O PROMISIUNE PENTRU EUROPENE

A XI-a ediție a campionatului balcanic de baschet pentru echipele de seniori, desfășurată timp de cinci zile la Salonic, a fost, după părerea tuturor specialiștilor, una dintre cele mai disputate de pînă acum. Aceasta datorită în primul rînd faptului că, pentru patru echipe (Iugoslavia, Bulgaria, Grecia și România), întrecerea a constituit o verificare serioasă efectuată cu puțin timp înaintea campionatului european pentru care s-au calificat în primăvara acestui an. Ca urmare, meciurile, pe lîngă faptul că au oferit spectacole foarte atrăgătoare și o luptă pasionantă pentru cucerirea unui loc cît mai bun în clasamentul competiției, s-au ridicat și la un bun nivel tehnic.

Referitor la reprezentativa României, trebuie spus, de la început, că ea a avut de făcut față unui evident handicap de înălțime. Soluția inițială, apărarea presing, s-a dovedit bine pregătită, ea facilitînd disputa cu jucătorii de talie înaltă prezenți în număr mare în echipele participante și în final, obținerea unor rezultate promițătoare. În ceea ce privește formele de atac, vom remarca varietatea lor și faptul că au fost efectuate în mișcare. Dar, dacă ar fi fost completate cu mai multă precizie în aruncările la coș, cu contraatacuri și cu mai dese acțiuni individuale, elemente constatate la celelalte participante, eficacitatea echipei ar fi fost mai mare. Ne-a bucurat, însă, scăderea numărului greșelilor de tehnică (pași, dublu dribling, pase la adversar etc.) de la o medie de 23, în trecut, la 16 la acest turneu balcanic. În plus, baschetbaliștii români au dovedit o remarcabilă pregătire fizică, ei făcînd față cu succes, în toate jocurile, tuturor solicitărilor apărării presing. Cît privește inconstanța, manifestată de la un meci la altul sau în cadrul aceleiași partide, carență mai veche, ea s-a datorat unor scăderi psihice care au avut drept consecință și slăbirea colaborării între jucători.

Iată în cîteva cuvinte ilustrată comportarea fiecăruia dintre cei ce ne-au reprezentat la Salonic: **Jekely** a evoluat aproape de valoarea lui, aducînd un aport la fel de eficient în atac și în apărare; **Tărău**, deosebit de activ în defensivă, inconstant în ofensivă; **Novac**, de mare utilitate, dar din păcate nu a putut juca la valoarea obișnuită din cauza repetatelor îmbolnăviri din ultima perioadă; **Czmor** s-a comportat de la meci la meci mai bine și mai sigur; **Diaconescu** a reușit acțiuni deosebit de spectaculoase și folositoare formației, dar i se impune să dovedească o mai mare stăpînire de sine în anumite momente decisive; **Nosievici**, deși nu s-a aflat într-o formă bună, a fost util datorită experienței și calmului său; **Albu**, și el fără a fi în formă maximă, a vădit că este jucătorul care dă încredere și calm echipei, conducîndu-și partenerii cu luciditate, îi este necesară, însă, ridicarea potențialului fizic și a concentrării pentru a-și spori randamentul în apărare; **Dimancea**, cu agresivitate și mobilitate deosebită, a impulsionat și a dat un bun ritm de joc formației, creînd prin aceasta o puternică revenire a selecționatei române în întrecerea cu Iugoslavia; **Rühring**, ușor accidentat, nu a fost utilizat prea mult, el rămînînd, însă, un element necesar; **Chivulescu, Dragomirescu** și **Georgescu** au fost introduși în teren mai puțin, iar atunci cînd s-a petrecut acest lucru, au fost destul de timizi.

În sfîrșit, nu putem să nu amintim despre arbitraj. În primele întîlniri, sportivii noștri au fost surprinși de maniera destul de largă de arbitraj, pentru ca pe parcurs să se acomodeze și să evolueze în consecință.

Apreciem că menținerea pregătirii fizice actuale, perfecționarea în continuare a aruncărilor la coș, a sistemelor de atac și de apărare, precum și îmbunătățirea unor forme de contraatac, ar putea duce la o comportare remarcabilă la campionatul european. Desigur, acestea sînt unele aprecieri generale, la care antrenorul și jucătorii pot adăuga și altele, toate urmărind realizarea unor performanțe cît mai valoroase din partea reprezentativei României.

**prof. Dragoș HADÎRCĂ**

## DELEGAȚIA ROMÂNIEI LA PRIMA BALCANIADĂ A NATAȚIEI

Delegația țării noastre, în formație completă, cu 24 de înotători, 11 poloiști și doi săritori, a părăsit ieri Capitala, îndreptîndu-se spre Izmir, unde vor avea loc, începînd de vineri dimineața, întrecerile primei Balcaniade.

Lotul înotătorilor are în frunte pe **Marian Slavic**, cel mai în formă craulist al țării. El va concura, cu șanse apreciabile, în cursele de 100 m liber, 400 m liber, 200 m mixt, precum și în cele două ștafete. Alături de el, **Dionisie Naghi**, (despre care antrenorul I. Tothpal ne-a declarat că este, în sfîrșit, pregătit pentru a cobori la 1 500 m sub 18 minute), **Vasile Costa** și **Adalbert Covaci** vor constitui oamenii de bază ai formației masculine.

În delegația feminină sînt prezente **Agneta Șterner** și **Cristina Balaban**, singurele înotătoare cu șanse de a-și încununa activitatea din acest an cu un titlu balcanic. În general, team-ul fetelor este alcătuit din sportive tinere, de perspectivă (Liliana Dan, Anca Mihăescu, Anca Groza, Gyongy Sovago), care au fost preferate unor înotătoare cu mai mare experiență, dar în formă mai slabă.

Cu perspective de a cuceri titlurile de campioni vor concura la această Balcaniadă cei doi săritori români, **Melania Decuseară** și **Ion Ganea**. Cît privește formația de polo, ea reprezintă un adevărat amalgam, cu senatori de drept (Zahan, Szabo), jucători mai tineri care au devenit titulari în ultimii ani (Novac, Zamfirescu, Popa) și debutanți (Huber, Frîncu, Nastasiu). Antrenorii C. Corcec și I. Frîncu au credință că au selecționat tot ce există mai valoros la ora actuală și că în această formulă vor putea izbîndi. Dorim din toată inima să nu se înșele...

## ULTIMELE PREGĂTIRI ALE MOTOCROSIȘTILOR ROMÂNI

Actuala ediție a Balcaniadei de motocros se va încheia duminică, la Sofia. Lupta pentru supremație în cele două clasamente ale competiției a devenit și mai aprigă după penultima etapă, consumată cu două luni în urmă la București. În clasamentul pe națiuni conduce reprezentativa țării noastre, la o diferență de numai 6 puncte de cea a Bulgariei, iar la individual în frunte se află sportivul bulgar G. Serafimov, cu 59 de puncte, urmat fiind de alergătorul brașovean Otto Stefani, cu 56 p. În caz de victorie la Sofia, echipa României care a cîștigat ultimele două ediții va intra în posesia definitivă a Cupei balcanice.

Sportivii noștri s-au pregătit intens. Ei au participat — săptămîna trecută — la două concursuri în Iugoslavia. În primul (la Karlovac), dotat cu „Cupa Dunării", Cristian Dovids, St. Chițu, Otto Stefani și Aurel Ionescu au dus echipa României pe locul II, după reprezentativa Cehoslovaciei, fiind urmată în clasament de motocrosiștii din Ungaria, Iugoslavia, R.F. a Germaniei, Bulgaria și Austria. Apoi, în orașul Maribor, evoluînd într-un concurs individual cîștigat de sovieticul Pavel Ruliev, Dovids s-a clasat pe locul 7, Stefani pe 15 și St. Chițu pe 16. În cursul zilei de astăzi, antrenorul Tr. Macarie va stabili lotul care va efectua deplasarea la Sofia.

## DE LA UN BUT LA ALTUL

A fost format lotul național lărgit, care cuprinde nu mai puțin de 96 de jucători: Dinu, Baciu, Stoica, Bucur, Ciornei, Drăgulescu, A. Ionescu, Mihalașcu, Lomnășan, I. Bică (linia D, Iorgulescu, Onuțu, Gh. Mircea, Barba, Caraiman, Postu (trăgători), Țuțuianu, Șerban, Veluda, Atanasiu, Dărăban, Forman, Ene, Barbu, Bălan (linia a II-a), Ciobănel, Răscanu, Roman, Prosi, Postolache, Băltărețu, Achim, Miclescu, Pop, Dumitrescu, Gheltu, Spiratos, Iftimie, Belanu, Moromete, A. Cristea, Șerbu, Mitan, C. Nicolae, Marin Ștefan (linia a III-a), Florescu, Rădulescu, Șt. Ionescu, Mateescu, Boiangian, Țața (mijlocași la grămadă), Nicolescu, Cristea, Bărgăunaș, Simion, Ghețu, Giugiuc, Briceag (mijlocași la deschidere), Irimescu, Dragomirescu, Nica, Braga, Marica, Popeț, Gheorghiu, Terbőczi, Sabău, A. Ilie, I. Ilie, Abribula, Ghica, Constantinescu, Leșanu (centri), Suciu, R. Ionescu, Peter, O. Ionescu, Țopa, Caragea, Hulă, Negoescu, Bater, Pavlovici, Istudor, Sas (aripi), Dăiculescu, Durbac, Marinescu, Oprea, Nedelcu, Iordănescu, Comănici, Bumbu, Zamfir, Duță, Munteanu (fundași).

★

Inaugurăm o rubrică pe care am vrea-o... absentă: a sus-pendaților. Ședința din 8 septembrie a Comisiei de disciplină a ridicat dreptul de joc pe cîte o etapă sportivilor I. Petcu (Vulcan) și G. Deak (Agronomia), pentru injurii reciproce, și pe 30 de zile lui N. Pătărhău (Rulmentul) pentru lovirea adversarului cu pumnul. Mai figurează în evidențe cu o etapă ... odihnă, C. Humeniuc (Știința) pentru piedică intenționată pusă adversarului.

**CLASAMENTUL DIVIZIEI A**

| | | | | | | |
|---|---|---|---|---|---|---|
| 1. | Grivița Roșie | 2 | 2 | 0 | 0 | 79—9 6 |
| 2. | Dinamo | 2 | 2 | 0 | 0 | 34—0 6 |
| 3. | Știința | 2 | 2 | 0 | 2 | 23—3 6 |
| 4. | Steaua | 2 | 2 | 0 | 0 | 22—8 6 |
| 5. | Universitatea | 2 | 1 | 0 | 1 | 16—12 4 |
| 6. | Farul | 2 | 1 | 0 | 1 | 22—19 4 |
| 7. | Vulcan | 2 | 1 | 0 | 1 | 11—38 4 |
| 8. | Politehnica | 2 | 0 | 1 | 1 | 0—5 3 |
| 9. | Rulmentul | 2 | 0 | 1 | 1 | 3—23 3 |
| 10. | Agronomia | 2 | 0 | 0 | 2 | 12—20 2 |
| 11. | C.S.M. | 2 | 0 | 0 | 2 | 9—30 2 |
| 12. | Progresul | 2 | 0 | 0 | 2 | 6—70 2 |

## Europenele de atletism pe micul ecran

**Marți 16 — orele 22** — Festivitatea de deschidere.

**Miercuri 17 — orele 17,30** — 400 m (f) — semifinale; 100 m (b) finală; 800 m (f) semifinale; 400 m (b) semifinale; 100 m (f) finală.

**Joi 18 — orele 17,30** — lungime (b); înălțime (f); 200 m (f) semifinale; 800 m (f) finală; **orele 19,30** — 400 m (b) finală; 800 m (b) semifinale; 400 mg finală; 400 m (f) finală.

**Vineri 19 — orele 17** — suliță (b); lungime (f); 200 m (f) finală; înălțime (b); 200 m (b) semifinale; 100 mg (f) semifinale; 110 mg (b) semifinale; 800 m (b) finală; 5 000 m — finală.

**Simbătă 20 — orele 17,50** — prăjină; 100 mg (f) finală; ciocan; 1 500 m (f) finală; 200 m (b) finală; 110 mg (b) finală. **Orele 19,30** — 4 x 100 m (f); 1 500 m (b) finală; 4 x100 m (b); 4 x 400 m (b).

**Duminică 21 — orele 17,45** — Finalul probei de maraton. Festivitatea de premiere. Ceremonia de închidere.

Toate transmisiile se vor face în direct și vor fi comentate de Cr. Țopescu.

## TELEcronica

## TĂTARU ȘI „MY FAIR LADY..."

*Voi fi scurt, așa cum se cuvine a fi orice om care face o propunere serioasă: ziua de duminică 7 septembrie să intre ca o zi memorabilă în istoria telesportului nostru, să fie scrisă acolo cu litere — cu ce altfel de litere? de foc. Căci în această duminică, TVR a folosit pentru prima oară într-un meci oficial de fotbal disputat în România, între două echipe românești, acel aparat minune care permite reluarea fazelor de gol, precum și a altor faze extraordinare. Pe soarele care strălucește mîndru după trei zile cu nori veniți din infern tocmai aici, la Mangalia, jur că a fost o duminică de aur și nu o voi uita. Topescu al nostru era emoționat ca un copil căruia i se dă pe mînă un zmeu nou. El îi striga lui Călin Antonescu: „Atenție, Călin Antonescu, reluăm faza!" Și, într-adevăr, faza se relua, ca în visele văzute pînă acum la englezi, suedezi și alte popoare avansate. Am avut patru goluri reluate și vreo două-trei faze fără gol, dar de o frumusețe cum numai fotbalul e în stare să nască pe Terra. Ce goluri, ce bare, ce meci! Căci, printr-o obscură înțelegere între om și aparat, așa cum ciobanul se înțelege cu ciinele său ciobănesc, Steaua și Dinamo au jucat o partidă cum numai ele știu juca și aparatul minune a avut ce relua. Dumitru Nicolae, cel puțin, în prima repriză, a făcut pe dracul în patru ca să folosim cu folos aparatura. S-a jucat îndrăcit — pe goluri, la poezie și de aceea și la disperare, într-atît de al dracului că un gol adevărat n-a putut fi filmat fiindcă în acea clipă noi eram atenți la derularea unui gol precedent. Aparatul era sfidat. Dar pentru golul pierdut, am avut două reluări pe care eu personal le voi lua în valiza pentru lumea cealaltă: cele două bare în aceeași secundă la poarta lui Suciu și „capul" lui Tătaru, pocl, în colțul stîng al lui Coman.*

*Mi se va putea răspunde că sînt prea exaltat și cheltuiesc prea multă imaginație pe marginea unei operații tehnice. La urma urmei, prea mă copilăresc. La care eu voi întreba: de ce nu? Tehnica devine repede stupidă dacă nu stîrnești imaginația. Iar imaginația care nu cade de la sine și senin în copilărie, în farmec blînd, e teroare curată! De mic copil voiam să văd de două ori un gol marcat „peste zid" de Baratki. Numai rămînînd copil, poți înțelege, frumusețea a două bare în aceeași secundă și a lui „My fair lady" — film pe care oamenii serioși, necopii, cu istoria filmului la bază, îl socotesc „o porcărie" (e vocabularul dur și matur al „oamenilor serioși") — dar pe care eu îl văd de trei ori fiindcă e cel mai frumos basm venit în urbea mea de cîțiva ani încoace, cam de la 5—3-ul acela, în finala „Cupei", tot între Dinamo și Steaua. Da, o obscură legătură unește „My fair lady" de pasa lui Voinea exact pe fruntea lui Tătaru... Cine nu știe să găsească basmul în „My fair lady" și într-un meci de fotbal televizat ca duminică, acela e degeaba serios.*

*În sfîrșit, dacă e vorba să fiu și eu serios, să cobor din cer pe pămîntul atîtor păcate, voi deplînge că fie și derulată de trei ori, de patru ori, faza în care Crăciunescu degajează foarte clar mingea trecută de linia porții — aceasta nu va schimba rezultatul și Steaua va rămîne frustrată de un gol. Deocamdată arbitrii sînt mai suverani decît televiziunea. Doar într-o lume de basm — la care englezii se gîndesc serios — federația va modifica scorul și va face dreptate, după ce a văzut relatarea televiziunii. Dar, după un meci ca acel de duminică — nimic nu ne împiedică să credem într-o lume feerică...*

**BELPHEGOR**

## Primul sunet de gong

(Urmare din pag. 1)

giliștii noștri, *Spakov ne-a vorbit îndelung despre: Gruiescu, Cuțov, Silberman, Györffi* și *Alexe.*

— *Dar ceilalți?*

— *P. Dobrescu* este un boxer talentat. El a suferit însă un accident serios la arcada stîngă (în recenta gală de selecție de pe stadionul Dinamo), motiv pentru care în ultimul timp nu l-am mai putut forța la antrenamente, de teamă ca rana să nu se deschidă din nou. *A. Năstac* a fost adus în lot în ultimul moment pentru a-l înlocui pe Stumpf. Să sperăm că el va putea depăși acest handicap. Pușcaș n-a dat satisfacție la C.E., dar are calități și presupun că va face acum o figură mai bună. *P. Nedelcea* deține o formă acceptabilă, însă nu stă bine cu greutatea. Aproape în permanență el cîntărește cu 2,5—3 kg peste categoria sa. A trebuit să luptăm pentru a-l aduce la greutatea sa normală (54 kg), dar aceasta poate avea consecințe într-un turneu de amploarea competiției balcanice. Cred totuși că Nedelcea își păstrează șansa lui. Cît privește pe semigreul *M. Constantinescu*, dacă și-ar da seama cît e de puternic, ar fi un boxer de mare valoare. El este foarte bine clădit, are viteză de execuție, lovește năpraznic, dar în timpul meciului nu gîndește suficient.

**NICI UN „EUROPEAN" ÎN ECHIPA IUGOSLAVIEI**

Marți seara au sosit, cu un autobuz, pugiliștii din reprezentativa țării vecine și prietene. Înainte de a-i întîmpina în fața hotelului Dunărea m-am întreținut însă, cu ziariștii iugoslavi Dușan Mișici și Momcilo Dabici, precum și cu fotoreporterul Milenko Davici. Am aflat astfel că națională Iugoslaviei este complet nouă față de cea care a evoluat în luna iunie la europenele de la București. Oaspeții, nemulțumiți de vechea garnitură, consideră balcaniada un prilej excelent pentru a-și roda o nouă echipă în vederea viitoarelor campionate continentale și Jocuri Olimpice. Și iată că în timpul discuției autocarul i-a adus pe reprezentanții boxului iugoslav în fața hotelului. Delegația este compusă din 16 persoane, la care se adaugă și cei trei ziariști citați mai sus: *Branko Todorovici* și *Nikola Petkovici* — conducători, *Adam Sela* — medic, *Anton Pokman* — arbitru, *Bojko Radunovici* și *Neboisak Prokici* — antrenori.

Și acum, echipa: *Zlatko Miloslavevici* (muscă — 22 ani); *Iane Bahtiarevici* (cocoș — 23); *Sandor Jivkovici* (pană — 23); *Risto Gazepov* (semiușoară — 26); *Ivan Botici* (ușoară — 25); *Nedelko Ivankovici* (semimijlocie — 24); *Dragan Bojovici* (mijlocie mică — 20); *Rade Sirkovski* (mijlocie — 19); *Slobodan Stojanovici* (semigrea — 19); *Anton Vukusic* (grea — 26).

Dintre sportivii iugoslavi se remarcă: cocoșul *Iane Bahtiarevici*, campion al țării sale în anul 1968, mijlociul *Rade Sirkovski*, campion de juniori pe anul 1969, greul *Anton Vukusic*, campion al țării în 1965 și 1968. Actuala echipă națională a Iugoslaviei cuprinde și patru debutanți: *Sandor Jivkovici, Dragan Bojovici, Rade Sirkovski* și *Slobodan Stojanovici.*

În discuția avută cu confrații din țara vecină am desprins faptul că ei acordă șanse sportivilor lor Bahtiarevici (cocoș), precum și ușorului Botici.

Marți seara, tîrziu, au sosit la Galați și reprezentativele de box ale Bulgariei și Turciei.

## În așteptarea sezonului hibernal

(Urmare din pag. 1)

de acomodare cu ceea ce se va efectua în timpul iernii.

**RECORDURI PE VARTE**

Biatliniștii și fondiștii, aflați și ei într-un an competițional deosebit de bogat, au beneficiat prea puțin de lunile de vară. *Majoritatea zilelor le-au afectat antrenamentelor pe uscat, iar prima verificare au și susținut-o zilele trecute la Brașov, pe stadionul Tractorul și pe Varte.*

La Tractorul au avut loc probele de 400 m plat, salturi de pe loc, flotări în brațe, iar pe Varte cursele de cros.

Fiind o întrecere specifică, vom aminti numai de alergările pe teren variat care au dat drept învingător, în această dispută neoficială, pe *Victor Fontana*, cronometrat pe distanța de 5000 m cu 18:08,0, urmat de D. Soiu și I. Șovăială cu același timp: 18:13,0. Și ei, ca mai toți ceilalți participanți, reprezentînd secțiile din Brașov, au înregistrat performanțe superioare celor obținute anul trecut în aceeași perioadă. Dovadă că s-a lucrat bine și că sînt speranțe ca și pe zăpadă cronometrele să indice rezultate care să-i claseze onorabil. La senioare, după parcurgerea a 3000 m, s-a produs o surpriză: *Adriana Barabaș* a învins-o pe multipla noastră campioană Marcela Leampă. La juniori, pe aceeași distanță, a cîștigat *I. Tudor*, iar la junioare (2000 m) prima s-a clasat *Rodica Clinciu.*

Am remarcat prezența în masă a schiorilor brașoveni, buna lor pregătire, dar în același timp am sesizat și unele absențe: N. Dudu s-a prezentat numai la probele de pe stadion (ce s-a petrecut cu el a doua zi, cînd trebuia să parcurgă cei 5000 m de cros, cursă cu adevărat specifică și edificatoare asupra stadiului de pregătire a unui fondist?), iar ELENA BAȘEA și NICOLAE COJOCARU NICI NU AU TRECUT PE LA LOCURILE DE DESFĂȘURARE A PROBELOR DE CONTROL.

Întrebați, ANTRENORII NU AU PUTUT JUSTIFICA ÎN NICI UN FEL ABSENȚA ELEVILOR LOR. Regretabil, de asemenea, faptul că federația nu a primit pînă acum nici un document care să ateste trecerea normelor de control de către schiorii din Cîmpulung Moldovenesc, deși aici se află cîțiva membri ai loturilor naționale. De unde se POATE CREDE CĂ LA CÎMPULUNG TIMPUL A FOST IROSIT. Ceea ce ar fi foarte trist.

**ÎN PARCUL DIN SINAIA, BOBERII SÎNT ADMIRAȚI**

*60 de actuali și viitori boberi s-au prezentat în Parcul din Sinaia pentru a lua parte unii la verificarea pregătirilor, iar alții la concursul de selecție. Verificarea a fost făcută pentru piloți (maestrul emerit al sportului* Ion Panțuru, D. Panaitescu, I. Niculescu *ș.a. un total de 20 de conducători de bob), iar la selecția frînarilor au participat 40 de consacrați și începători. Dintre aceștia din urmă, după disputarea probelor (alergări pe 30 m plat, împingerea bobului pe rotile pe distanțele de 15 m și 30 m, împingeri și genuflexiuni cu haltere), punctajul cel mai bun l-a realizat* Dumitru Focșeneanu, *frînarul cu care Panțuru a cucerit medalia de argint la campionatele mondiale de la Lake Placid. Surpriza „competiției" a fost tînărul* Dumitru Pascu, *clasat înaintea lui* Nicolae Neagoe, Raimond Țancov și Ion Pușcaș, *componenții de anul trecut ai lotului național. Printre participanți, cu rezultate excelente care demonstrează mari calități, schiorul* Ion Zangor, *un adevărat atlet. Vom asista oare în viitorul sezon la o metamorfoză a celui care pînă acum era nelipsit dintre fruntașii schiului alpin? Nu ar fi exclus.*

*În rest, vom mai remarca afluența de public, prezent în număr impresionant în Parc pentru a urmări acum, vara, pe cei pe care îi vor aplauda iarna, cînd bolizii vor luneca vijelios de-a lungul pistei de gheață.*

**PRIMELE TRANSFERĂRI**

*Începută la 1 septembrie, perioada de transferări a și consemnat unele treceri spectaculoase de la un club la altul, majoritatea fortuite de satisfacerea stagiului militar de către unii schiori.*

*Printre numele mai cunoscute, vom aminti de* Gh. Vulpe, N. Horga, I. Șovăială *(de la clubul sportiv* Sinaia), I. Benga *(Tractorul) la* DINAMO BRAȘOV, N. Secărea *(Steagul roșu Brașov) și* V. Birsan *(Tractorul) la A. S.* ARMATA BRAȘOV.

*Deocamdată este vorba doar de înaintarea primelor forme către federația de specialitate, așa că pînă la 30 septembrie, cînd se va încheia perioada de transferări, vom putea afla și alte modificări în carnetele de legitimare ale jucătorilor.*

## VIZIONAȚI NOUA PREMIERĂ CINEMATOGRAFICĂ




## BAZAR HEBDOMADAR

## DIN DOUĂ BUCĂȚI

Ceea ce este îmbucurător după egalul obținut în fața națională iugoslave rămîne, pentru mine, printre altele, tonul articolelor consacrate acestui moment fotbalistic. Acest 1—1 privit numai ca rezultat în sine, privit unilateral — ca rezultat în fața unei formații cu mare cotă pe continent, — ar fi putut să ne ia ochii, să ne împingă la noi erori. Dar, din fericire, lucrurile nu s-au petrecut astfel. Vreau să cred, sînt chiar convins, că rezervele formulate în presa noastră nu sînt numai urmarea faptului că și specialiștii din țara prietenă au calificat partida în cauză drept **mediocră**. Sînt convins că vîntul înnoitor care, îmbucurător, se zbenguie în presa noastră sportivă, ne aparține și ne va aparține, înainte de toate, nouă. Numai acest fapt explică invitația pe care o așteptam de mai demult, făcută de săptămînalul **Fotbal** antrenorului **național**, invitație prin care acesta este solicitat să **mediteze**, mai îndelung, asupra modului cum este alcătuită reprezentativa noastră, asupra conceptiei sale de joc, asupra rationalității schimburilor de fotbaliști ce se petrec în cadrul unei partide de mare amploare, asupra elementelor valoroase — ce pot fi găsite la diverse echipe, — dar care nu au intrat încă în atenția celor în drept. Ce să zic, o sumedenie de probleme, nu tocmai ușor de rezolvat, dar care se cer soluționate pentru ca nu numai rezultatele **naționalei** să ne mulțumească, ci și modul în care sînt obținute aceste rezultate.

★

Ca orice microbist, nu-mi este deloc indiferent cum arată clasamentele celor opt serii ale diviziei C. Mă interesează rezultatele, mă interesează ce jucători de perspectivă activează în această categorie, mă interesează echipele. Deci, cînd se publică „situațiile" C-ului le urmăresc cu atenție. Cu o atenție mereu pusă în derută, din pricina unei lipse de fantezie ostenitoare. Pe scurt — despre ce este vorba? Mă gîndesc, dacă este vorba de prima serie a acestei categorii, cum își încurajează unii suporteri echipa numită **Penicilina**? Strigătul: „Hai **Penicilina**! Hai **Penicilina**!" — mi se pare mai mult decît amuzant. Pentru microbiștii atașați sufletește de alte serii ale aceleiași diviziei — lucrurile se complică. În cadrul seriei a II-a, ei trebuie să strige: „Haide **Metalul** Bz!" și „Haide **Metalul** P!"; în seria a IV-a trebuie să strige: „Haide **Unirea** C!", „Haide **Unirea** D!", „Haide **Progresul** B!" și „Haide **Progresul** C!"; în seria a V-a trebuie să strige: „Haide **Minerul** B!", „Haide **Minerul** M!", „Haide **Minerul** L!", „Haide **Victoria** Tg. Jiu!" și „Haide **Victoria** C!". Și mă opresc aici cu exemplele, deși nici seriile a VI-a și a VII-a nu sînt fără probleme similare. Ce-ar fi să utilizăm o parte din fantezia ce o precupețim în chiar jocul de fotbal, măcar o parte, zic, la botezul echipelor de fotbal?

**Al. CAPRARIU**

## DISCORDIA ȘI CONSECINȚELE EI

**Ne așteptam ca cea de a doua întrevedere cu antrenorul echipei noastre feminine de volei să ne aducă în față un interlocutor timorat sau, oricum, mai puțin dispus să vorbească, după cele 3 înfrîngeri suferite la Varna. Ne-a surprins, deci, verva sa deosebită. De fapt, ce i s-ar fi putut reproșa echipei sale — la nivelul la care s-a găsit — în turneul de la Varna? În nici un caz că a fost învinsă de formația Japoniei și cu atît mai puțin eșecul în fața R.P.D. Coreene, cîștigătoarea detașată a turneului. Rămînea, totuși, un semn de întrebare: partida cu Bulgaria, o echipă modestă, de care formația lui V. Surugiu a fost învinsă cu 3—1. În plus, scorurile prea severe la care au cedat primele întîlniri. Cum era și firesc, prima întrebare nu putea să se refere decît la echipa noastră.**

**— Se pare că mai este încă mult de muncit pînă să putem emite pretenții la calificarea pentru J. O. din 1972, mai ales că una dintre echipele care, în cadrul C.M. de la Sofia, țintesc un loc la Jocurile Olimpice este și Bulgaria.**

— Nu, nu! Înfrîngerea noastră la Varna, în fața echipei bulgare nu reflectă nici pe departe raportul de forțe. **Adevărul este că ne-am bătut** singuri. Am fost pus iarăși în situația de a da indicații... pereților. Pe urmă, în echipă domnește o atmosferă încărcată: animozități, aere de vedetism, lipsă voluntară de combativitate etc. Dacă ceva poate să pună în pericol calificarea la Olimpiadă, apoi acest ceva nu poate fi decît o chestiune de ordin educativ, pe care sper să o rezolv cu sprijinul celorlalți colegi din federație.

**— Ce impresie v-au produs coreencele?**

— O academie de volei. Am fost pur și simplu uluit. Joacă voleiul cel mai perfect din lume, au o pregătire fizică excepțională, o clarviziune a jocului puțin comună, o tehnică ireproșabilă și o tactică infailibilă. Deși sînt cele mai scunde dintre toate, reușesc totuși să blocheze perfect, datorită unei bune detente a tuturor jucătoarelor. În apărare, nu pot fi învinse. Oriunde și oricît de tare ar ataca adversarul se găsește aproape întotdeauna o jucătoare care din preluarea atacului execută, uneori, direct pase la fileu. Toate au o digitație perfectă — chiar trăgătoarele depășind la acest capitol pe cele mai bune ridicătoare europene — toate atacă la fel de bine și reușesc să învingă cele mai agresive și impozante blocaje, cum au fost cele ale echipelor poloneză și sovietică. Un singur set pierdut în acest turneu în fața campioanelor olimpice nu știrbește cu nimic din superlativele pe care le merită cu prisosință această echipă. De altfel, pierderea acelui set este, mai degrabă, opera unui arbitraj care a lăsat de dorit.

**— Să revenim la echipa noastră. V-a mulțumit evoluția ei?**

— De loc. Dacă nu erau animozitățile, dacă jucătoarele îmi urmau sfaturile, puteau face mai multe puncte în primele întîlniri și nu pierdeam jocul cu Bulgaria. Ca dovadă, în partida cu echipa R.D.G. — mult mai bună ca cea bulgară — cînd indicațiile au fost respectate și certurile au încetat, rezultatul s-a văzut: 3—0 pentru noi.

**Aurelian BREBEANU**

**P.S. La sediul federației, antrenorul ieșean Nicolae Roibescu se interesa de datele la care antrenorii, lotului au nevoie de voleibalistele de la Penicilina, pentru a le trimite urgent. În sfîrșit, s-a încheiat un conflict, care nu putea decît să prejudicieze comportarea echipei naționale. De-ar dura această atmosferă de colaborare cît mai mult, spre cîștigul ambelor părți!**

# Aşteptăm cuvîntul cluburilor

Una dintre caracteristicile noului campionat divizionar la toate eşaloanele este constituită de un plus de exigenţă faţă de factorul disciplină. Şi acest fapt — absolut necesar în contextul spectacolului sportiv — se manifestă atît la nivelul arbitrilor, cît şi la acela al comisiei de disciplină a federaţiei.

După disputarea fiecărei etape consumate pînă la ora actuală, au fost analizate şi prompt sancţionate actele de indisciplină, mai frecvent ca în trecut au fost dictate lovituri libere pentru că s-a vorbit pe teren că de la tribună, au fost înregistrate eliminări din joc ale unor fotbalişti care n-au găsit alt mod de a replica adversarului decît prin comiterea unor faulturi care, chiar dacă n-au fost urmate de accidentări, ar fi putut genera asemenea situaţii.

Ne surprinde însă pasivitatea care ilustrează conducerile unor cluburi şi antrenorii respectivi. Pînă la ora actuală nu cunoaştem nici o măsură luată de antrenori faţă de cei ce s-au făcut culpabili de acte de indisciplină pe teren. Nici în declaraţiile — şi au fost destul de numeroase de la începutul campionatului — antrenorilor, acest aspect nu s-a reflectat. Oare ei, educatorii tinerilor fotbalişti, se găsesc exoneraţi de această sarcină? Oare asanarea moravurilor să fie o treabă exclusiv de resortul federaţiei?

Sîntem tentaţi să atribuim cluburilor şi antrenorilor o asemenea optică, tocmai prin mutismul antrenorilor şi lipsa de măsuri disciplinare a cluburilor.

Dar, ceea ce apreciem drept un simptom deosebit de grav este faptul că pînă şi la echipele de tineret al căror campionat este lipsit de miză — de ce oare? — se produc manifestări reprobabile. Ilustrativă în acest sens găsim atitudinea portarului echipei de tineret a Steagului roşu, în recentul meci cu Rapid.

El, portarul, care face la ora actuală primii paşi spre succesiunea lui Adamache, şi-a permis atunci cînd arbitrul a dictat un penalti să arunce — şi nu o dată — mingea în tribune. Nepermisă ieşirea, inadmisibilă dacă ţinem seama că gestul l-a repetat şi după consumarea fazei, încă de cîteva ori. Că arbitrul nu l-a sancţionat ne surprinde într-o măsură, dar faptul că antrenorii nu au procedat imediat la scoaterea lui de pe teren este incalificabil.

Nu ştim ce măsuri disciplinare va lua clubul şi ne mărturisim scepticismul faţă de faptul că va lua vreuna. Şi atunci să ne mai mire dacă mîine acest jucător în loc să arunce mingea în tribune o va proiecta în capul arbitrului?

Apreciem că a venit momentul ca exigenţa să cuprindă mai ales şi manifestările tineretului şi juniorilor, dacă dorim ca actele de indisciplină să fie eradicate pe viitor. Şi la această acţiune de asanare au datoria să participe în mod eficient şi antrenorii, şi cluburile, alături de federaţie. Altfel...

**Niki Mihail BURILEANU**

# fotbal

# MECIURI AMICALE

### RAPID— METALUL 2-1 (0-0)

Partida amicală, de ieri, de pe stadionul Giuleşti, a atras, ca de obicei, cîteva mii de înfocaţi susţinători ai feroviarilor.

Remarcabil, Metalul a pornit mai bine din start şi a dominat cu autoritate prima jumătate de oră a meciului, timp în care rapidiştii au fost nevoiţi să acţioneze mai mult pe contraatac. Metalurgiştii s-au apărat bine, au plimbat mingea foarte cursiv, dar au ratat cîteva ocazii favorabile, printre care şi un 11 m, prin Georgescu. În ultimul sfert de oră al primei reprize, meciul a devenit mai echilibrat, iar repriza secundă a aparţinut, aproape în exclusivitate, rapidiştilor. Golurile au fost înscrise de **Petreanu (min. 48)** şi **Neagu (min. 70)**, pentru Rapid, respectiv **Voinea (min. 81)** pentru Metalul. Bun arbitrajul brigăzii bucureştene conduse de **C. Manuşaride.**

**D. GRAUR**

### CARAIMANUL BUŞTENI — DINAMO BUCUREŞTI 2-7 (0-4)

**Buşteni, 10** (prin telefon). În drum spre Braşov, unde vor evolua simbătă în cadrul campionatului diviziei A, dinamoviştii bucureşteni au susţinut o partidă de verificare în localitate, avînd ca adversar echipa Caraimanul Buşteni. Partida s-a desfăşurat în viteză majoritatea timpului şi a fost mult mai echilibrată decît o arată scorul. Dinamo a concretizat cea mai mare parte a acţiunilor ofensive, în timp ce gazdele au ratat 2-3 situaţii excelente, printre care şi o lovitură de la 11 m. Punctele au fost marcate de **Doru Popescu (3), Dinu (2), Sălceanu şi Moldovanu** pentru Dinamo, **Milu şi Mihăilescu** pentru Caraimanul Buşteni. În echipa bucureşteană nu au evoluat Lucescu şi Dumitrache, folosirea lor în partida de la Braşov fiind incertă.

**V. Zbarcea**-coresp.

### C.F.R. CLUJ ÎNVINS LA CÎMPIA TURZII

**CÎMPIA TURZII, 10 (prin telefon).** În meci amical, desfăşurat în localitate, echipa Industria sîrmei a dispus de C.F.R. Cluj cu 1—0 (0—0) prin golul marcat de **Mîndruţ** în min. 73.

**P. Ţonea**-coresp.

### LEMNARUL ODORHEI—C.S.M. SIBIU 3—1 (3—1)

**Odorhei, 10** (prin telefon). Meci frumos, cu faze interesante, încheiat cu victoria meritată a gazdelor. Au marcat: **Laszlo (min. 11 şi 36), Szel (min. 9)** pentru Lemnarul, respectiv **Laufceag (min. 39 — din 11 m)** pentru sibieni.

**A. Pialoga**-coresp.

### FARUL — FENERBAHCE 1-0 (0-0)

**CONSTANŢA 10 (prin telefon).** Primul joc din cadrul „Cupei Mării Negre" (Farul — Fenerbahce), soldat cu victoria meritată a gazdelor a plăcut datorită ritmului sufocant în care s-a jucat — tonul fiind dat de fotbaliştii oaspeţi.

Echipa antrenată de Traian Ionescu nu şi-a dezmînţit cartea de vizită, demonstrînd calităţi tehnice deosebite şi practicînd un joc frumos, mai ales la mijlocul terenului. Lipsa de finalizare a fost însă pregnantă, la ei, tot timpul. Păcat, însă, că jocul bărbătesc practicat a întrecut uneori limitele regulamentare (Sorin Avram accidentat în min. 13), dar constănţenii nu s-au lăsat impresionaţi şi prin pătrunderi rapide pe extreme şi centrări periculoase au pus deseori în pericol poarta oaspeţilor.

Nu au lipsit nici ocaziile de gol (min. 21 Sasu, 32 Kallo, 61 Tănase, 85 Ologu), dar ele nu au fost fructificate decît în min. 62 cînd Ologu a demarat în stilul său caracteristic pe extremă, a centrat pe jos, iar Tufan a reluat în poartă printr-un şut sec.

Oaspeţii au ratat egalarea în min. 86, cînd Salim şi Fuad, de la 6 m, au şutat slab, permiţînd lui Ştefănescu să respingă.

**C. POPA**—coresp.

### UNIVERSITATEA CLUJ — SALGOTARJANI BÁNYÁSZ 2-2 (1-0)

**CLUJ 10** (prin telefon). Uşurinţa boemă a fotbaliştilor de la „U" i-a privat azi de o victorie pe care au avut-o în mînă în prima repriză a jocului, cînd clujenii ar fi putut marca lejer 5—6 goluri. Universitarii s-au jucat, însă, cu ocaziile. Adam fiind de-a dreptul exasperant în situaţii clare de gol. L-au „talonat" de aproape Oprea, Mustaţea şi Barbu.

Condusă cu 1—0 la pauză echipa oaspe — destul de modestă valoric — a ieşit în repriza a doua la joc, preluînd iniţiativa într-o partidă considerată prematur cîştigată de către gazde.

În final, un meci care a lăsat un gust amar spectatorilor. Au marcat: *Mustaţea* (min. 21), *Coman* (min. 74), respectiv Baranyai (min. 58) şi Basty (min. 85). Complezent oaspeţilor, arbitrajul lui I. Rus — Tg. Mureş. *(M. P.)*

### CRIŞUL ORADEA — VASAS BUDAPESTA 3-2 (1-1)

ORADEA, 10 (prin telefon). Numeroşii spectatori care au umplut pînă la refuz tribunele stadionului Crişul au plecat dezamăgiţi de la teren. Motivul? Jocul slab practicat de cele două echipe, mai ales cea a oaspeţilor care ocupă locul IV în clasamentul R. P. Ungare şi de la care se aştepta mult mai mult. În primele 45 de minute gazdele au atacat susţinut, iar după pauză jocul a devenit încîlcit, cu multe faulturi şi greşeli. În min. 60 jucătorul Bakoşi (Vasas) a fost eliminat pentru injurii grave la adresa arbitrului Vasile Topan din Cluj, care a condus în nota jocului.

Au înscris **Kun II (min. 2), Suciu (min. 59 — din 11 m)** şi **Szöke (min. 87 — autogol)** pentru Crişul, respectiv **Farkaş (min. 38 — din 11 m)** şi **Toth (min. 67)** pentru Vasas.

**ILIE GHIŞA**-coresp. principal

### GLORIA BÎRLAD — PROGRESUL BUCUREŞTI SE VA JUCA SÎMBĂTĂ

În urma acordului intervenit între cele două echipe, partida Gloria Bîrlad — Progresul Bucureşti, din etapa a V-a a campionatului diviziei B, se va disputa sîmbătă, de la ora 16,30.

### BALCANIADA PENTRU REPREZENTATIVELE A

Cu prilejul meciului de la Belgrad, preşedinţii de federaţii ai ţărilor balcanice şi-au dat acordul pentru reluarea turneului balcanic pentru echipele reprezentative A.

Propuneri pentru proiectul de regulament al primei ediţii (1971) vor fi trimise de fiecare federaţie pînă la 1 noiembrie a.c., la Belgrad.

### JOC RESTANŢĂ ÎN DIVIZIA C

**Timişoara, 10** (prin telefon). — În localitate s-a disputat un joc restanţă din cadrul diviziei C, seria a V-a, în care U.M. Timişoara a învins cu scorul de 4—0 (0—0) pe Progresul Strehaia.

**ŞT. MARTIN**-coresp.

### STEAGUL ROŞU — YOUNGS AFRICANS 7-0 (3-0)

După un meci plăcut, fotbaliştii braşoveni au cîştigat prin golurile înscrise de Ivăncescu (2), Florescu (2), Balint, Pescaru şi Necula.

**CAROL GRUIA**
coresp. principal

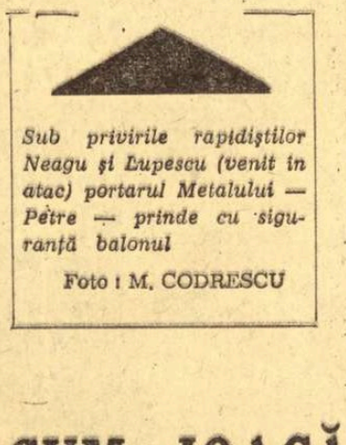

*Sub privirile rapidiştilor Neagu şi Lupescu (venit în atac) portarul Metalului — Petre — prinde cu siguranţă balonul*

Foto: M. CODRESCU

## CRAII DE CURTE NOUĂ

Nu ştiu dacă multe din agreatele „stele" ale fotbalului autohton au auzit de romanul lui Mateiu Caragiale: „Craii de Curte Veche". Probabil că nu. „Stelele" nu prea au timp să şi citească.

Dar pe noi, urmărind scandalurile, chiolhanurile şi chiar procesele acestor vedete, e imposibil să nu ne poarte gîndul la cheflii şi zurbagii eroi ai bizarului autor.

Craii de Curte „Nouă", iată cum i-am numi pe actualii şi răsfăţaţii „eroi"-clienţi permanenţi ai rubricilor de fapte diverse — din fotbalul nostru.

Şi cum să nu-i numeşti astfel cînd preocuparea lor cea mai persistentă nu e să răspundă aplauzelor mulţimii cu un joc pe măsura entuziasmului colectiv, ci să-şi consume tinereţea într-un huzur frenetic de superrăsfăţaţi feciori de bani gata.

În prag de campionat, responsabilul unui mare restaurant din Capitală mă informa amuzat:

— Aseară au fost la noi, la local, doi fotbalişti internaţionali (să le trecem numele sub scutul tăcerii) şi un dansator. De cît crezi, domnule, că au consumat, pînă la trei noaptea de nu mai puteam să închid localul?

— De cît?

— Trei persoane, nouă sute de lei! Numai vinul, douăsprezece kilograme. Cîte patru kilograme de căciulă şi ce este sub căciulă, în eventualitatea că există acolo ceva!! Nu mai spun că mi-au curăţat bufetul, de la momiţe, rotogoale, muşchiuri, măduvioare, cîrnăciori şi pînă la fudulii. Ce pipotă, domnule! Probabil că se pregătesc pentru campionat!

Nici Hercule, cred, înainte de a înfrunta fiorosul taur cretan nu se ghiftuise în halul acesta!

Cum să nu-ţi vină poftă după asemenea chiolhanuri să snopeşti în bătaie un cetăţean paşnic sau chiar doi, să arunci cu sifonul de pereţi şi să debitezi, spre ziuă, măscări pe uliţi ca eroii de pomină ai lui Mateiu Caragiale? Iată unde duce răsfăţul excesiv!

La vîrsta învăţăturii, unii jongleri (mai mult sau mai puţin) ai balonului îşi fac de cap, uitînd că dacă piciorul aurit te transformă într-un idol pentru un an sau doi, capul plin cu ifose te pierde, conducîndu-te, inevitabil, acolo unde nu mai există aplauze, ci numai penibilul, dezarmantul dispreţ.

Prea s-au înmulţit, în ultima vreme, aceste cazuri. Şi intangibili pînă mai ieri, „Crăişorii de Curte-Nouă", prea îşi luaseră cîmpii, nestruniţi de nimeni.

Ne-o fi plăcînd, nouă, fotbalul, o fi reprezentînd, pentru mulţi dintre noi, fotbalul o preocupare zilnică, de luni pînă duminică şi de duminică pînă luni, visînd şi discutînd numai fotbal, dar a îngădui la infinit unor băieţandri să se transforme într-o „elită" de seniori cărora li se permite orice numai fiindcă bat bine balonul şi nu pot fi înlocuiţi oricînd într-un lot sau altul, ar fi o greşeală.

Căci, iată, şi-au luat-o în cap şi boxerii. Ies, şi ei, la colţ de stradă, cu pumnii (şi încă ce pumni!). Ce, numai fotbaliştii sînt idoli?

E cazul, deci, să mai frînăm entuziasmul acordat cu atîta mărinimie acestor fuduli „prinţişori" de ocazie şi moment.

Mai multă severitate, deci, conducătorilor de cluburi şi antrenorilor.

Mai puţin entuziasm chiar spectatorilor.

Şi, de ce să nu recunoaştem — chiar în casa noastră, a presei sportive, din partea unor cronicari furaţi de euforia stilului — un răsfăţ mai în surdină. În cronici, în articole prea abundă epitetele, diminutivele şi mieroasele porecle. Or, la aburii încinşi ai vedetismului se ştie că nu prea rezistă oricine.

Şi noi — mai mult ca oricînd — n-avem nevoie pe terenurile de fotbal numai de preţioase „vedete" holywoodiene, ci şi de buni „jucători" şi de „OAMENI", care să nu-şi precupeţească sufletele în funcţie de tejghea.

E lăudabil, deci, că în fine se iau măsuri legale împotriva acestor năraviţi răsfăţaţi. („Numai de-ar ţine" — vorba, sceptică, sănătoasă şi înţeleaptă a doamnei Bonaparte).

Petrecăreţii, zurbagiii şi zaiafetagiii, „Craii de Curte Nouă sau Veche", n-au ce căuta pe terenurile noastre de sport.

Să-i lăsăm să-şi depene huzurul şi ghelirurile orientale în rafturile bibliotecii, în pitoreştile pagini de literatură ale lui Mateiu Caragiale...

**Neagu RADULESCU**

**IMPRESII DE PE IBROX**

# CUM JOACĂ RANGERS GLASGOW?

**De vorbă cu tov. GH. POPESCU, vicepreşedinte al clubului Steaua**

*Prezent la ultimele două jocuri susţinute de Rangers Glasgow — viitoarea adversară a echipei Steaua în Cupa Cupelor — în campionatul scoţian, tov. Gheorghe POPESCU, vicepreşedintele clubului bucureştean, ne-a împărtăşit cu amabilitate cîteva impresii din această vizită de documentare.*

— M-a impresionat extrem de plăcut primirea atentă făcută de oficialităţile clubului Rangers, interesul deosebit manifestat pretutindeni faţă de fotbalul românesc, în general, şi explicabil, acum, faţă de echipa Steaua. De altfel, a avut loc şi o conferinţă de presă în cadrul căreia numeroşi comentatori de fotbal au solicitat amănunte cu privire la palmaresul echipei, valoarea jucătorilor etc.

*— Ce partide aţi urmărit şi cum apreciaţi evoluţia lui Rangers?*

— Miercuri, Rangers a jucat cu Aberdeen (locul 5) în nocturnă, iar sîmbătă — la ora 15 — cu St. Mirren (locul 17), ambele partide desfăşurîndu-se pe cunoscutul stadion Ibrox, cu o capacitate de 110 000 de locuri. Rangers a cîştigat cele două meciuri cu 2—0 (de fiecare dată beneficiind de cîte o lovitură de la 11 m, impecabil transformată de fundaşul stînga Provan). În întîlnirea cu Aberdeen — echipă foarte valoroasă, dar care a suportat handicapul eliminării, din min 20, a unuia dintre cei mai buni jucători — Rangers a atacat susţinut, şi-a creat nenumărate ocazii de gol, dar n-a fructificat decît o dată, prin Stein. Cel de al doilea joc, dominat autoritar de viitorii noştri adversari din Cupa Cupelor, disputat în faţa unei formaţii mai puţin valoroase, a confirmat în general concluziile trase după prima evoluţie a viitorilor noştri adversari.

*— Care vi s-au părut caracteristicile de bază ale celor două jocuri?*

— La Rangers, impresionează, poate şi pentru că ambele meciuri le-a susţinut pe teren propriu, stilul puternic ofensiv, un atac la care participă mulţi jucători — mijlocaşii întotdeauna şi uneori chiar fundaşii. Specificul acestui atac mi s-a părut a fi dirijarea lui foarte rapidă în profunzime, pe culoarele create deliberat de înaintaşi. Remarcabilă este, de asemenea, dorinţa — susţinută de o capacitate fizică şi tehnică corespunzătoare — jucătorilor de a termina fazele de atac, la care — repet — participă, alternativ, şi fundaşii, cu excepţia „centralului" Mackinno.

În ansamblu, Rangers se prezintă ca o echipă bine construită, cu o echilibrare valorică a liniilor şi deosebit de disciplinată în joc.

*— Ce jucători v-au plăcut mai mult?*

— Înainte de a răspunde, se impune o precizare: nu am putut aprecia valoarea portarului, prea puţin solicitat în ambele meciuri. În rest: fundaşul dreapta Johanssen, fundaşul central Greig (un fel de „libero"), Baxter — coordonatorul de joc al lui Rangers —, Johnsston, care a jucat extremă stîngă (fiind cel mai bun dintre înaintaşii lui Rangers) deşi postul său este cel de înaintaş central, şi Stein.

*— Au fost şi „minusuri" în cele două jocuri ale lui Rangers?*

— Da, ca de altfel în jocul oricărei echipe. Sînt insuficienţe care bine exploatate de adversar îi pot crea acestuia (deci şi nouă) posibilitatea de a avea unele perioade de dominare, de a slăbi sistemul defensiv al lui Rangers şi chiar de a cîştiga. Tendinţa scoţienilor de a juca în atac prin „culoare" poate fi anihilată printr-o apărare în care marcajul trebuie făcut cu atenţie iar dublajul cu precizie matematică. Pentru atac se impune o circulaţie extrem de rapidă a mingii, cu schimbări de direcţie, pentru a evita faulturile de joc — frecvente — ale adversarului.

*— Sînt recomandări preţioase şi ele privesc, bineînţeles, în primul rînd, pe jucătorii români. În final — ce şanse întrevedeţi echipei Steaua?*

— Este limpede că adversarul nostru din Cupa Cupelor are o valoare ridicată, unanim apreciată, recunoscută pe plan internaţional. Jucînd la posibilităţile ei reale, dînd dovadă de un puternic spirit de echipă şi de o dorinţă deosebită de afirmare, Steaua poate reuşi la Glasgow un rezultat meritoriu — poate chiar acea mult aşteptată victorie.

**Dan GARLEŞTEANU**

### EMERICH VOGL ÎN PORTUGALIA

Unul dintre antrenorii echipei naţionale de fotbal, Emerich Vogl, urmează să se deplaseze în Portugalia, împreună cu echipa Rapid (care după cum se ştie va susţine la 18 septembrie partida din C.E.T., cu Vittoria Setubal), pentru a vedea la lucru mai mulţi internaţionali portughezi, în cadrul meciului Benfica-A.E.K. Copenhaga, programat la 17 septembrie în C.C.E.

# BALONUL E ROTUND

## Antrenorii în criză de timp

Antrenorii de fotbal sînt la început de sezon şi îşi fac diferite planuri de actualitate şi de perspectivă... dar cine ştie cîţi dintre ei vor avea răgazul să le pună în practică!

Şi chiar dacă s-ar ivi astăzi o nouă Pythia care să prevestească viitorul unui dresor de bocanci, sînt sigur că profeţiile ei ar fi tot atît de echivoce ca şi acelea rostite în templul lui Apollo de la Delphi, fiindcă nimic nu s-a schimbat în materie de oracole în ultimii trei mii de ani...

O întîmplare recentă ne-a demonstrat cît de nesigură şi aproximativă poate fi stabilitatea unui conducător tehnic în mijlocul lotului pe care îl dăscăleşte, chiar dacă a reuşit într-un timp relativ scurt să-i dea o strălucire deosebită, furnizînd jumătate din efectivul echipei victorioase la Lausanne şi punînd la dispoziţia federaţiei scheletul solid al celei mai bune reprezentative naţionale din ultimul sfert de veac.

A fost suficient ca Dumitrache să rateze un 11 metri într-un final nefast de Cupă, pentru ca Bazil Marian să ţină tovărăşie statuiei lui Ovidiu, exilat pentru culpe mai grave pe malurile aceluiaşi Pont Euxin.

Vîrful capricios al unei ghete cu crampoane poate hotărî într-o singură clipă destinul unui antrenor român...

„Rezultatele" sînt necesare, ele dau oxigenul echipelor angajate în urcuş pe scara prestigiului, aduc aplauze, glorie şi bani, de acord, dar aceste rezultate au semnificaţii în măsura în care ele sînt rodul unei pregătiri temeinice şi nu explozii senzaţionale, ori întîmplătoare, care nu exprimă potenţialul real al unei formaţii.

O sumă întreagă de factori concură la succesul activităţii unui antrenor, iar între acestea se numără şi valoarea intrinsecă a lotului ce i s-a încredinţat.

Să ni-l închipuim, prin absurd, pe faimosul Helenio Herrera multiplicat în 16 exemplare, cîte un „mag" la fiecare club din campionatul italian de fotbal. Oare într-o astfel de situaţie n-ar mai exista un clasament cu 16 echipe, situate pe 16 locuri diferite?

Continuitatea aceleiaşi conduceri tehnice a fost secretul unor afirmări definitive pe plan mondial. Tom Whittaker a funcţionat 25 de ani ca antrenor la Arsenal Londra, iar după pensionare a fost reţinut în postul de doctor-manager...

Matt Busby a încărunţit de-a binelea oferind Angliei mai multe generaţii de fotbalişti celebri la Manchester United, iar recent şi-a desemnat el însuşi succesorul, înainte de a se retrage definitiv... în funcţia de consilier tehnic al clubului!

La noi, anul acesta n-au avut loc prea multe „mutaţii", de antrenori, s-au produs mai puţine „divorţuri", schimbările de peisaj sportiv ale profesorilor de fotbal au înregistrat un fenomen de reflux.

Este un semn bun indicînd un plus de chibzuinţă a conducerilor de club şi o dovadă de fermitate din partea federaţiei, care pare a nu mai fi dispusă să-i vadă pe antrenori într-o eternă postură de turişti.

Antrenorii, ca şi muncitorii subterani, forează adînc şi fac operă de **abataj**, extrăgînd minereul valoros din zăcămintele primare ale talentelor fotbalistice.

Ei sînt, totodată, şi oameni de laborator — adică un fel de fiinţe ciudate şi contemporane suferind de patima cercetărilor migăloase — care-şi transportă aparatele pe un teren gazonat — şi ar trebui lăsaţi să-şi facă în linişte experienţele şi munca lor, fără a fi cronometraţi ca nişte cai de curse, fără a se simţi permanent zoriţi de mobilitatea calendarului şi fără teama de a intra în criză de timp, ca la şah.

**Petre STEINBACH**

### V. MĂRDĂRESCU, ANTRENOR AL ECHIPELOR REPREZENTATIVE DE TINERET ŞI OLIMPICĂ

În şedinţa de marţi, Biroul federal l-a numit, oficial, pe *Vintilă Mărdărescu* ca antrenor al echipelor reprezentative de tineret şi olimpică.

Antrenorul V. Mărdărescu a fost inclus şi în comisia de selecţie alături de Emerich Vogl (coordonator) şi Angelo Niculescu (antrenor al echipei naţionale).

**SÎMBĂTĂ PE „REPUBLICII"**

### STEAUA — A. S. A. TG. MUREŞ

Meciul Steaua — A.S.A. Tg. Mureş, din etapa a V-a a campionatului diviziei naţionale A, se va disputa pe stadionul Republicii. Partida va începe la ora 16,30.

În deschidere, de la ora 14,45: Steaua — A.S.A. (echipele de tineret-rezerve).

### LA DEJ: C.F.R. CLUJ — POLITEHNICA IAŞI

Deoarece terenul echipei C.F.R. este suspendat pe o etapă, feroviarii clujeni vor juca sîmbătă cu Politehnica Iaşi pe stadionul din Dej. Partida va avea loc sîmbătă, de la ora 16,30. În deschidere se întîlnesc echipele de tineret-rezerve.

### SCHIMBARE LA COLEGIUL CENTRAL DE ARBITRI

În şedinţa de marţi seara a Biroului federal a fost numit un nou preşedinte — de astă dată salariat — al Colegiului central de arbitri, în persoana lui George N. Gherghe.

Tovarăşului Iancu Ceaureanu, fostul preşedinte, i s-a mulţumit sincer pentru aportul adus în perioada celor cîteva luni cît a funcţionat la conducerea colegiului sus-amintit.

# LOTO — PRONOSPORT

• Astăzi este ultima zi în care vă mai puteţi procura biletele pentru tragerea Loto de vineri 12 sept. a.c. care va avea loc la Bucureşti în sala clubului Finanţe Bănci din str. Doamnei nr. 2, cu începere de la ora 19,00. Tragerea va fi radiodifuzată.

★

Numerele concursului PRONOEXPRES nr. 37 din 10 septembrie 1969.

EXTRAGEREA I: 11 20 31 4 18 43

FOND DE PREMII: 321.532 lei.

EXTRAGEREA a II-a: 29 13 34 18 1 26 37

FOND DE PREMII: 263.599 lei.

**LOTO**

Premiile întregi şi sferturi de la tragerea din 5 septembrie 1969.

EXTRAGEREA I: categoria I: 1 variantă întreagă a 52.173 lei; categoria a II-a: 3 variante întregi a 20.869 lei şi 3 variante sfert a 5.217 lei; categoria a III-a: 99 a 897 lei şi 69 a 224 lei; categoria a IV-a: 319 a 345 lei şi 234 a 86 lei; categoria a V-a: 564 a 233 lei şi 426 a 58 lei.

EXTRAGEREA a II-a: Categoria B: 1 variantă întreagă a 72.529 lei şi 2 variante sfert a 18.132 lei; categoria C: 1 a 36.264 lei şi 8 a 9.066 lei; categoria D: 270 a 100 lei şi 1043 a 25 lei.

Premiul de categoria I a fost obţinut de MOGA CONSTANTIN din Ploieşti, iar premiul de categoria B de MUSTAŢĂ CONSTANTIN din Bucureşti.

Plata premiilor pentru această tragere se va face astfel:

**ÎN CAPITALĂ** de la 7 septembrie pînă la 20 octombrie a.c. inclusiv;

**ÎN PROVINCIE** începînd de la 16 septembrie pînă la 20 octombrie a.c. inclusiv.

# Aşteptăm cuvîntul cluburilor

Una dintre caracteristicile noului campionat divizionar la toate eşaloanele este constituită de un plus de exigenţă faţă de factorul disciplină. Şi acest fapt — absolut necesar în contextul spectacolului sportiv — se manifestă atît la nivelul arbitrilor, cît şi la acela al comisiei de disciplină a federaţiei.

După disputarea fiecărei etape consumate pînă la ora actuală, au fost analizate şi prompt sancţionate actele de indisciplină, mai frecvent ca în trecut au fost dictate lovituri libere pentru că s-a vorbit pe teren că de la tribună, au fost înregistrate eliminări din joc ale unor fotbalişti care n-au găsit alt mod de a replica adversarului decît prin comiterea unor faulturi care, chiar dacă n-au fost urmate de accidentări, ar fi putut genera asemenea situaţii.

Ne surprinde însă pasivitatea care ilustrează conducerile unor cluburi şi antrenorii respectivi. Pînă la ora actuală nu cunoaştem nici o măsură luată de antrenori faţă de cei ce s-au făcut culpabili de acte de indisciplină pe teren. Nici în declaraţiile — şi au fost destul de numeroase de la începutul campionatului — antrenorilor, acest aspect nu s-a reflectat. Oare ei, educatorii tinerilor fotbalişti, se găsesc exoneraţi de această sarcină? Oare asanarea moravurilor să fie o treabă exclusiv de resortul federaţiei?

Sîntem tentaţi să atribuim cluburilor şi antrenorilor o asemenea optică, tocmai prin mutismul antrenorilor şi lipsa de măsuri disciplinare a cluburilor.

Dar, ceea ce apreciem drept un simptom deosebit de grav este faptul că pînă şi la echipele de tineret al căror campionat este lipsit de miză — de ce oare? — se produc manifestări reprobabile. Ilustrativă în acest sens găsim atitudinea portarului echipei de tineret a Steagului roşu, în recentul meci cu Rapid.

El, portarul, care face la ora actuală primii paşi spre succesiunea lui Adamache, şi-a permis atunci cînd arbitrul a dictat un penalti să arunce — şi nu o dată — mingea în tribune. Nepermisă ieşirea, inadmisibilă dacă ţinem seama că gestul l-a repetat şi după consumarea fazei, încă de cîteva ori. Că arbitrul nu l-a sancţionat ne surprinde într-o măsură, dar faptul că antrenorii nu au procedat imediat la scoaterea lui de pe teren este incalificabil.

Nu ştim ce măsuri disciplinare va lua clubul şi ne mărturisim scepticismul faţă de faptul că va lua vreuna. Şi atunci să ne mai mire dacă mîine acest jucător în loc să arunce mingea în tribune o va proiecta în capul arbitrului?

Apreciem că a venit momentul ca exigenţa să cuprindă mai ales şi manifestările tineretului şi juniorilor, dacă dorim ca actele de indisciplină să fie eradicate pe viitor. Şi la această acţiune de asanare au datoria să participe în mod eficient şi antrenorii, şi cluburile, alături de federaţie. Altfel...

**Niki Mihail BURILEANU**

## fotbal

*Sub privirile rapidiştilor Neagu şi Lupescu (venit în atac) portarul Metalului — Petre — prinde cu siguranţă balonul*

Foto: M. CODRESCU

# MECIURI AMICALE

### RAPID — METALUL 2-1 (0-0)

Partida amicală, de ieri, de pe stadionul Giuleşti, a atras, ca de obicei, cîteva mii de înfocaţi susţinători ai feroviarilor.

Remarcabil, Metalul a pornit mai bine din start şi a dominat cu autoritate prima jumătate de oră a meciului, timp în care rapidiştii au fost nevoiţi să acţioneze mai mult pe contraatac. Metalurgiştii s-au apărat bine, au plimbat mingea foarte cursiv, dar au ratat cîteva ocazii favorabile, printre care şi un 11 m, prin Georgescu. În ultimul sfert de oră al primei reprize, meciul a devenit mai echilibrat, iar repriza secundă a aparţinut, aproape în exclusivitate, rapidiştilor. Golurile au fost înscrise de **Petreanu (min. 48)** şi **Neagu (min. 70)**, pentru Rapid, respectiv **Voinea (min. 81)** pentru Metalul. Bun arbitrajul brigăzii bucureştene conduse de **C. Manuşaride.**

**D. GRAUR**

### CARAIMANUL BUŞTENI — DINAMO BUCUREŞTI 2-7 (0-4)

Buşteni, 10 (prin telefon). În drum spre Braşov, unde vor evolua simbătă în cadrul campionatului diviziei A, dinamoviştii bucureşteni au susţinut o partidă de verificare în localitate, avînd ca adversar echipa Caraimanul Buşteni. Partida s-a desfăşurat în viteză majoritatea timpului şi a fost mult mai echilibrată decît o arată scorul. Dinamo a concretizat cea mai mare parte a acţiunilor ofensive, în timp ce gazdele au ratat 2-3 situaţii excelente, printre care şi o lovitură de la 11 m. Punctele au fost marcate de **Doru Popescu (3), Dinu (2), Sălceanu şi Moldovanu** pentru Dinamo, **Milu şi Mihăilescu** pentru Caraimanul Buşteni. În echipa bucureşteană nu au evoluat Lucescu şi Dumitrache, folosirea lor în partida de la Braşov fiind incertă.

**V. Zbarcea**-coresp.

### C.F.R. CLUJ ÎNVINS LA CÎMPIA TURZII

CÎMPIA TURZII, 10 (prin telefon). În meci amical, desfăşurat în localitate, echipa Industria sîrmei a dispus de C.F.R. Cluj cu 1—0 (0—0) prin golul marcat de Mîndruţ în min. 73.

**P. Ţonea**-coresp.

### LEMNARUL ODORHEI—C.S.M. SIBIU 3—1 (3—1)

Odorhei, 10 (prin telefon). Meci frumos, cu faze interesante, încheiat cu victoria meritată a gazdelor. Au marcat: **Laszlo (min. 11 şi 36), Szei (min. 9)** pentru Lemnarul, respectiv **Laufceag (min. 39 — din 11 m)** pentru sibieni.

**A. Pialoga**-coresp.

## CRAII DE CURTE NOUĂ

Nu ştiu dacă multe din agreatele „stele" ale fotbalului autohton au auzit de romanul lui Mateiu Caragiale: „Craii de Curte Veche". Probabil că nu. „Stelele" nu prea au timp să şi citească.

Dar pe noi, urmărind scandalurile, chiolhanurile şi chiar procesele acestor vedete, e imposibil să nu ne poarte gîndul la cheflii şi zurbagii eroi ai bizarului autor.

Craii de Curte „Nouă", iată cum i-am numi pe actualii şi răsfăţaţii „eroi"-clienţi permanenţi ai rubricilor de fapte diverse — din fotbalul nostru.

Şi cum să nu-i numeşti astfel cînd preocuparea lor cea mai persistentă nu e să răspundă aplauzelor mulţimii cu un joc pe măsura entuziasmului colectiv, ci să-şi consume tinereţea într-un huzur frenetic de superrăsfăţaţi feciori de bani gata.

În prag de campionat, responsabilul unui mare restaurant din Capitală mă informa amuzat:

— Aseară au fost la noi, la local, doi fotbalişti internaţionali (să le trecem numele sub scutul tăcerii) şi un dansator. De cît crezi, domnule, că au consumat, pînă la trei noaptea de nu mai puteam să închid localul?

— De cît?

— Trei persoane, nouă sute de lei! Numai vinul, douăsprezece kilograme. Cîte patru kilograme de căciulă şi ce este sub căciulă, în eventualitatea că există acolo ceva!! Nu mai spun că mi-au curăţat bufetul, de la momiţe, rotogoale, muşchiuri, măduvioare, cîrnăciori şi pînă la fudulii. Ce pipotă, domnule! Probabil că se pregătesc pentru campionat!

Nici Hercule, cred, înainte de a înfrunta fiorosul taur cretan nu se ghiftuise în halul acesta!

Cum să nu-ţi vină poftă după asemenea chiolhanuri să snopeşti în bătaie un cetăţean paşnic sau chiar doi, să arunci cu sifonul de pereţi şi să debitezi, spre ziuă, măscări pe uliţi ca eroii de pomină ai lui Mateiu Caragiale? Iată unde duce răsfăţul excesiv!

La vîrsta învăţăturii, unii jongleri (mai mult sau mai puţin) ai balonului îşi fac de cap, uitînd că dacă piciorul aurit te transformă într-un idol pentru un an sau doi, capul plin cu ifose te pierde, conducîndu-te, inevitabil, acolo unde nu mai există aplauze, ci numai penibilul, dezarmantul dispreţ.

Prea s-au înmulţit, în ultima vreme, aceste cazuri. Şi intangibili pînă mai ieri, „Crăişorii de Curte-Nouă", prea îşi luaseră cîmpii, nestruniţi de nimeni.

Ne-o fi plăcînd, nouă, fotbalul, o fi reprezentînd, pentru mulţi dintre noi, fotbalul o preocupare zilnică, de luni pînă duminică şi de duminică pînă luni, visînd şi discutînd numai fotbal, dar a îngădui la infinit unor băieţandri să se transforme într-o „elită" de seniori cărora li se permite orice numai fiindcă bat bine balonul şi nu pot fi înlocuiţi oricînd într-un lot sau altul, ar fi o greşeală.

Căci, iată, şi-au luat-o în cap şi boxerii. Ies, şi ei, la colţ de stradă, cu pumnii (şi încă ce pumni!). Ce, numai fotbaliştii sînt idoli?

E cazul, deci, să mai frînăm entuziasmul acordat cu atîta mărinimie acestor fuduli „prinţişori" de ocazie şi moment.

Mai multă severitate, deci, conducătorilor de cluburi şi antrenorilor.

Mai puţin entuziasm chiar spectatorilor.

Şi, de ce să nu recunoaştem — chiar în casa noastră, a presei sportive, din partea unor cronicari furaţi de euforia stilului — un răsfăţ mai în surdină. În cronici, în articole prea abundă epitetele, diminutivele şi mieroasele pe-recle. Or, la aburii încinşi ai vedetismului se ştie că nu prea rezistă oricine.

Şi noi — mai mult ca oricînd — n-avem nevoie pe terenurile de fotbal numai de preţioase „vedete" holywoodiene, ci şi de buni „jucători" şi de „OAMENI", care să nu-şi precupeţească sufletele în funcţie de tejghea.

E lăudabil, deci, că în fine se iau măsuri legale împotriva acestor năravuri răsfăţaţi. („Numai de-ar ţine"! — vorba, sceptică, sănătoasă şi înţeleaptă a doamnei Bonaparte).

Petrecăreţii, zurbagiii şi zaiafetagiii, „Craii de Curte Nouă sau Veche", n-au ce căuta pe terenurile noastre de sport.

Să-i lăsăm să-şi depene huzurul şi ghiliurile orientale în rafturile bibliotecii, în pitoreştile pagini de literatură ale lui Mateiu Caragiale...

**Neagu RĂDULESCU**

### GLORIA BÎRLAD — PROGRESUL BUCUREŞTI SE VA JUCA SÎMBĂTĂ

În urma acordului intervenit între cele două echipe, partida Gloria Bîrlad — Progresul Bucureşti, din etapa a V-a a campionatului diviziei B, se va disputa sîmbătă, de la ora 16,30.

### BALCANIADA PENTRU REPREZENTATIVELE A

Cu prilejul meciului de la Belgrad, preşedinţii de federaţii ai ţărilor balcanice şi-au dat acordul pentru reluarea turneului balcanic pentru echipele reprezentative A.

Propuneri pentru proiectul de regulament al primei ediţii (1971) vor fi trimise de fiecare federaţie pînă la 1 noiembrie a.c., la Belgrad.

### JOC RESTANŢĂ ÎN DIVIZIA C

**Timişoara**, 10 (prin telefon). — În localitate s-a disputat un joc restanţă din cadrul diviziei C, seria a V-a, în care U.M. Timişoara a învins cu scorul de 4—0 (0—0) pe Progresul Strehaia.

**ŞT. MARTIN**-coresp.

### STEAGUL ROŞU — YOUNGS AFRICANS 7—0 (3—0)

După un meci plăcut, fotbaliştii braşoveni au cîştigat prin golurile înscrise de Ivăncescu (2), Florescu (2), Bălint, Pescaru şi Necula.

**CAROL GRUIA**
coresp. principal

### FARUL — FENERBAHCE 1—0 (0—0)

CONSTANŢA 10 (prin telefon). Primul joc din cadrul „Cupei Mării Negre" (Farul — Fenerbahce), soldat cu victoria meritată a gazdelor a plăcut datorită ritmului sufocant în care s-a jucat — tonul fiind dat de fotbaliştii oaspeţi.

Echipa antrenată de Traian Ionescu nu şi-a dezmînţit cartea de vizită, demonstrînd calităţi tehnice deosebite şi practicînd un joc frumos, mai ales la mijlocul terenului. Lipsa de finalizare a fost însă pregnantă, la ei, tot timpul. Păcat, însă, că jocul bărbătesc practicat a întrecut uneori limitele regulamentare (Sorin Avram accidentat în min. 13), dar constănţenii nu s-au lăsat impresionaţi şi prin pătrunderi rapide pe extreme şi centrări periculoase au pus deseori în pericol poarta oaspeţilor.

Nu au lipsit nici ocaziile de gol (min. 21 Sasu, 32 Kallo, 61 Tănase, 85 Ologu), dar ele nu au fost fructificate decît în min. 62 cînd Ologu a demarat în stilul său caracteristic pe extremă, a centrat pe jos, iar Tufan a reluat în poartă printr-un şut sec.

Oaspeţii au ratat egalarea în min. 86, cînd Salim şi Fuad, de la 6 m, au şutat slab, permiţînd lui Ştefănescu să respingă.

**C. POPA**—coresp.

### UNIVERSITATEA CLUJ — SALGOTARJANI BÁNYASZ 2-2 (1-0)

CLUJ 10 (prin telefon). Ușurinţa boemă a fotbaliştilor de la „U" i-a privat azi de o victorie pe care au avut-o în mînă în prima repriză a jocului, cînd clujenii ar fi putut marca lejer 5—6 goluri. Universitarii s-au jucat, însă, cu ocaziile. Adam fiind de-a dreptul exasperant în situaţii clare de gol. L-au „talonat" de aproape Oprea, Mustaţea şi Barbu.

Condusă cu 1—0 la pauză echipa oaspe — destul de modestă valoric — a ieşit în repriza a doua la joc, preluînd iniţiativa într-o partidă considerată prematur cîştigată de către gazde.

În final, un meci care a lăsat un gust amar spectatorilor. Au marcat: *Mustaţea* (min. 21), *Coman* (min. 74), respectiv Baranyai (min. 58) şi Bašty (min. 85). Complezent oaspeţilor, arbitrajul lui I. Rus — Tg. Mureş. *(M. P.)*

### CRIŞUL ORADEA — VASAS BUDAPESTA 3-2 (1-1)

ORADEA, 10 (prin telefon). Numeroşii spectatori care au umplut pînă la refuz tribunele stadionului Crişul au plecat dezamăgiţi de la teren. Motivul? Jocul slab practicat de cele două echipe, mai ales cea a oaspeţilor care ocupă locul IV în clasamentul R. P. Ungare şi de la care se aştepta mult mai mult. În primele 45 de minute gazdele au atacat susţinut, iar după pauză jocul a devenit încîlcit, cu multe faulturi şi greşeli. În min. 60 jucătorul Bakoşi (Vasas) a fost eliminat pentru injurii grave la adresa arbitrului Vasile Topan din Cluj, care a condus în nota jocului.

Au înscris **Kun II (min. 2), Suciu (min. 59 — din 11 m)** şi **Szöke (min. 87 — autogol)** pentru Crişul, respectiv **Farkaş (min. 38 — din 11 m)** şi **Toth (min. 67)** pentru Vasas.

**ILIE GHIŞA**-coresp. principal

### EMERICH VOGL ÎN PORTUGALIA

Unul dintre antrenorii echipei naţionale de fotbal, Emerich Vogl, urmează să se deplaseze în Portugalia, împreună cu echipa Rapid (care după cum se ştie va susţine la 18 septembrie partida din C.E.T., cu Vittoria Setubal), pentru a vedea la lucru mai mulţi internaţionali portughezi, în cadrul meciului Benfica-A.E.K. Copenhaga, programat la 17 septembrie în C.C.E.

**IMPRESII DE PE IBROX**

# CUM JOACĂ RANGERS GLASGOW?

**De vorbă cu tov. GH. POPESCU, vicepreşedinte al clubului Steaua**

*Prezent la ultimele două jocuri susţinute de Rangers Glasgow — viitoarea adversară a echipei Steaua în Cupa Cupelor — în campionatul scoţian, tov. Gheorghe POPESCU, vicepreşedintele clubului bucureştean, ne-a împărtăşit cu amabilitate cîteva impresii din această vizită de documentare.*

— M-a impresionat extrem de plăcut primirea atentă făcută de oficialităţile clubului Rangers, interesul deosebit manifestat pretutindeni faţă de fotbalul românesc, în general, şi explicabil, acum, faţă de echipa Steaua. De altfel, a avut loc şi o conferinţă de presă în cadrul căreia numeroşi comentatori de fotbal au solicitat amănunte cu privire la palmaresul echipei, valoarea jucătorilor etc.

*— Ce partide aţi urmărit şi cum apreciaţi evoluţia lui Rangers?*

— Miercuri, Rangers a jucat cu Aberdeen (locul 5) în nocturnă, iar sîmbătă — la ora 15 — cu St. Mirren (locul 17), ambele partide desfăşurîndu-se pe cunoscutul stadion Ibrox, cu o capacitate de 110 000 de locuri. Rangers a cîştigat cele două meciuri cu 2—0 (de fiecare dată beneficiind de cîte o lovitură de la 11 m, impecabil transformată de fundaşul stînga Provan). În întîlnirea cu Aberdeen — echipă foarte valoroasă, dar care a suportat handicapul eliminării, din min. 20, a unuia dintre cei mai buni jucători — Rangers a atacat susţinut, şi-a creat nenumărate ocazii de gol, dar n-a fructificat decît o dată, prin Stein. Cel de al doilea joc, dominat autoritar de viitorii noştri adversari din Cupa Cupelor, disputat în faţa unei formaţii mai puţin valoroase, a confirmat în general concluziile trase după prima evoluţie a viitorilor noştri adversari.

*— Care vi s-au părut caracteristicile de bază ale celor două jocuri?*

— La Rangers, impresionează, poate şi pentru că ambele meciuri le-a susţinut pe teren propriu, stilul puternic ofensiv, un atac la care participă mulţi jucători — mijlocaşii întotdeauna şi uneori chiar fundaşii. Specificul acestui atac mi s-a părut a fi dirijarea lui foarte rapidă în profunzime, pe culoarele create deliberat de înaintaşi. Remarcabilă este, de asemenea, dorinţa — susţinută de o capacitate fizică şi tehnică corespunzătoare — jucătorilor de a termina fazele de atac, la care — repet — participă, alternativ, şi fundaşii, cu excepţia „centralului" Mackinno.

În ansamblu, Rangers se prezintă ca o echipă bine construită, cu o echilibrare valorică a liniilor şi deosebit de disciplinată în joc.

*— Ce jucători v-au plăcut mai mult?*

— Înainte de a răspunde, se impune o precizare: nu am putut aprecia valoarea portarului, prea puţin solicitat în ambele meciuri. În rest: fundaşul dreapta Johanssen, fundaşul central Greig (un fel de „libero"), Baxter — coordonatorul de joc al lui Rangers —, Johnsston, care a jucat extremă stîngă (fiind cel mai bun dintre înaintaşii lui Rangers) deşi postul său este cel de înaintaş central, şi Stein.

*— Au fost şi „minusuri" în cele două jocuri ale lui Rangers?*

— Da, ca de altfel în jocul oricărei echipe. Sînt insuficienţe care bine exploatate de adversar îi pot crea acestuia (deci şi nouă) posibilitatea de a avea unele perioade de dominare, de a slăbi sistemul defensiv al lui Rangers şi chiar de a cîştiga. Tendinţa scoţienilor de a juca în atac prin „culoare" poate fi anihilată printr-o apărare în care marcajul trebuie făcut cu atenţie iar dublajul cu precizie matematică. Pentru atac se impune o circulaţie extrem de rapidă a mingii, cu schimbări de direcţie, pentru a evita faulturile de joc — frecvente — ale adversarului.

*— Sînt recomandări preţioase şi ele privesc, bineînţeles, în primul rînd, pe jucătorii români. În final — ce şanse întrevedeţi echipei Steaua?*

— Este limpede că adversarul nostru din Cupa Cupelor are o valoare ridicată, unanim apreciată, recunoscută pe plan internaţional. Jucînd la posibilităţile ei reale, dînd dovadă de un puternic spirit de echipă şi de o dorinţă deosebită de afirmare, Steaua poate reuşi la Glasgow un rezultat meritoriu — poate chiar acea mult aşteptată victorie.

**Dan GARLEŞTEANU**

# BALONUL E ROTUND

## Antrenorii în criză de timp

Antrenorii de fotbal sînt la început de sezon şi îşi fac diferite planuri de actualitate şi de perspectivă... dar cine ştie cîţi dintre ei vor avea răgazul să le pună în practică!

Şi chiar dacă s-ar ivi astăzi o nouă Pythia care să prevestească viitorul unui dresor de bocanci, sînt sigur că profeţiile ei ar fi tot atît de echivoce ca şi acelea rostite în templul lui Apollo de la Delphi, fiindcă nimic nu s-a schimbat în materie de oracole în ultimii trei mii de ani...

O întîmplare recentă ne-a demonstrat cît de nesigură şi aproximativă poate fi stabilitatea unui conducător tehnic în mijlocul lotului pe care îl dăscăleşte, chiar dacă a reuşit într-un timp relativ scurt să-i dea o strălucire deosebită, furnizînd jumătate din efectivul echipei victorioase la Lausanne şi punînd la dispoziţia federaţiei scheletul solid al celei mai bune reprezentative naţionale din ultimul sfert de veac.

A fost suficient ca Dumitrache să rateze un 11 metri într-un final nefast de Cupă, pentru ca Bazil Marian să ţină tovărăşie statuiei lui Ovidiu, exilat pentru culpe mai grave pe malurile aceluiaşi Pont Euxin.

Vîrful capricios al unei ghete cu crampoane poate hotărî într-o singură clipă destinul unui antrenor român...

„Rezultatele" sînt necesare, ele dau oxigenul echipelor angajate în urcuş pe scara prestigiului, aduc aplauze, glorie şi bani, de acord, dar aceste rezultate au semnificaţii în măsura în care ele sînt rodul unei pregătiri temeinice şi nu explozii senzaţionale, ori întîmplătoare, care nu exprimă potenţialul real al unei formaţii.

O sumă întreagă de factori concură la succesul activităţii unui antrenor, iar între acestea se numără şi valoarea intrinsecă a lotului ce i s-a încredinţat.

Să ni-l închipuim, prin absurd, pe faimosul Helenio Herrera multiplicat în 16 exemplare, cîte un „mag" la fiecare club din campionatul italian de fotbal. Oare într-o astfel de situaţie n-ar mai exista un clasament cu 16 echipe, situate pe 16 locuri diferite?

Continuitatea aceleiaşi conduceri tehnice a fost secretul unor afirmări definitive pe plan mondial. Tom Whittaker a funcţionat 25 de ani ca antrenor la Arsenal Londra, iar după pensionare a fost reţinut în postul de doctor-manager...

Matt Busby a încărunţit de-a binelea oferind Angliei mai multe generaţii de fotbalişti celebri la Manchester United, iar recent şi-a desemnat el însuşi succesorul, înainte de a se retrage definitiv... în funcţia de consilier tehnic al clubului!

La noi, anul acesta n-au avut loc prea multe „mutaţii", de antrenori, s-au produs mai puţine „divorţuri", schimbările de peisaj sportiv ale profesorilor de fotbal au înregistrat un fenomen de reflux.

Este un semn bun indicînd un plus de chibzuinţă a conducerilor de club şi o dovadă de fermitate din partea federaţiei, care pare a nu mai fi dispusă să-i vadă pe antrenori într-o eternă postură de turişti.

Antrenorii, ca şi muncitorii subterani, forează adînc şi fac operă de abataj, extrăgînd minereul valoros din zăcămintele primare ale talentelor fotbalistice.

Ei sînt, totodată, şi oameni de laborator — adică un fel de fiinţe ciudate şi contemporane suferind de patima cercetărilor migăloase — care-şi transportă aparatele pe un teren gazonat — şi ar trebui lăsaţi să-şi facă în linişte experienţele şi munca lor, fără a fi cronometraţi ca nişte cai de curse, fără a se simţi permanent zoriţi de mobilitatea calendarului şi fără teama de a intra în criză de timp, ca la şah.

**Petre STEINBACH**

### V. MĂRDĂRESCU, ANTRENOR AL ECHIPELOR REPREZENTATIVE DE TINERET ŞI OLIMPICĂ

În şedinţa de marţi, Biroul federal l-a numit, oficial, pe *Vintilă Mărdărescu* ca antrenor al echipelor reprezentative de tineret şi olimpică.

Antrenorul V. Mărdărescu a fost inclus şi în comisia de selecţie alături de Emerich Vogl (coordonator) şi Angelo Niculescu (antrenor al echipei naţionale).

### SÎMBĂTĂ PE „REPUBLICII"

## STEAUA — A. S. A. TG. MUREŞ

Meciul Steaua — A.S.A. Tg. Mureş, din etapa a V-a a campionatului diviziei naţionale A, se va disputa pe stadionul Republicii. Partida va începe la ora 16,30.

În deschidere, de la ora 14,45: Steaua — A.S.A. (echipele de tineret-rezerve).

### LA DEJ: C. F. R. CLUJ — POLITEHNICA IAŞI

Deoarece terenul echipei C.F.R. este suspendat pe o etapă, feroviarii clujeni vor juca sîmbătă cu Politehnica Iaşi pe stadionul din Dej. Partida va avea loc sîmbătă, de la ora 16,30. În deschidere se întîlnesc echipele de tineret-rezerve.

### SCHIMBARE LA COLEGIUL CENTRAL DE ARBITRI

În şedinţa de marţi seara a Biroului federal a fost numit un nou preşedinte — de astă dată salariat — al Colegiului central de arbitri, în persoana lui George N. Gherghe.

Tovarăşului Iancu Ceaureanu, fostul preşedinte, i s-a mulţumit sincer pentru aportul adus în perioada celor cîteva luni cît a funcţionat la conducerea colegiului sus-amintit.

## LOTO — PRONOSPORT

• Astăzi este ultima zi în care vă mai puteţi procura biletele pentru tragerea Loto de vineri 12 sept. a.c. care va avea loc la Bucureşti în sala clubului Finanţe Bănci din str. Doamnei nr. 2, cu începere de la ora 19,00. Tragerea va fi radiodifuzată.

★

Numerele concursului PRONOEXPRES nr. 37 din 10 septembrie 1969.

EXTRAGEREA I: 11 20 31 4 18 43

FOND DE PREMII: 321.532 lei.

EXTRAGEREA a II-a: 29 13 34 18 1 28 37

FOND DE PREMII: 263.599 lei.

**LOTO**

Premiile întregi şi sferturi de la tragerea din 5 septembrie 1969.

EXTRAGEREA I: categoria I: 1 variantă întreagă a 52.173 lei; categoria a II-a 3 variante întregi a 20.869 lei şi 3 variante sfert a 5.217 lei; categoria a III-a: 99 a 897 lei şi 69 a 224 lei; categoria a IV-a: 319 a 345 lei şi 234 a 86 lei; categoria a V-a: 564 a 233 lei şi 426 a 58 lei.

EXTRAGEREA a II-a: Categoria B: 1 variantă întreagă a 72.529 lei şi 2 variante sfert a 18.132 lei; categoria C: 1 a 36.264 lei şi 8 a 9.066 lei; categoria D: 270 a 100 lei şi 1043 a 25 lei.

Premiul de categoria I a fost obţinut de MOGA CONSTANTIN din Ploieşti, iar premiul de categoria B de MUSTAŢĂ CONSTANTIN din Bucureşti.

Plata premiilor pentru această tragere se va face astfel:

**ÎN CAPITALĂ** de la 7 septembrie pînă la 20 octombrie a.c. inclusiv;

**ÎN PROVINCIE** începînd de la 16 septembrie pînă la 20 octombrie a.c. inclusiv.

HRISTACHE NAUM, transmite din Le Mans

# 120 DE CICLIȘTI, DIN 13 ȚĂRI, PORNESC ASTĂZI, PLINI DE SPERANȚE, ÎN „TOUR DE L'AVENIR"

**După ce au făcut o lungă și plăcută plimbare pe Champs-Elysée, călcînd pe covorul moale al frunzelor de castan, cicliștii au părăsit Parisul înflorat de primele adieri ale toamnei și s-au îndreptat spre Le Mans. Aici, în citadela automobilismului, poezia anotimpului reveriei este alungată de febra startului în Tour de l'Avenir. Probă grea, vestitul maraton ciclist care în 10 zile străbate aproape 2000 km, mica bucle își recompensează partenerii temerari cu nimbul gloriei sportive. Este motivul pentru care — cunoscînd sarabanda dificultăților — rutierii așteaptă, totuși, cu nerăbdare invitația la start.**

**Caravana s-a constituit. Au sosit și Saviem-urile frigider, și Peugeot-urile 204, transformate în mașini-atelier, și automobilele roșii pe care sînt înscrise numele ziarelor organizatoare — „l'Equipe", „Le Parisien Libéré". Cicliștii, 120 la număr, constituiți în 15 echipe, reprezentînd 13 țări, au făcut ultimele antrenamente sub privirile pline de admirație ale localnicilor și — la ora cînd citiți aceste rînduri — sînt gata pentru a parcurge cei 9,150 km care formează prologul cursei.**

Francezul Jean-Pierre Boulard, selecționat în ultimul moment în echipa condusă de papa Oubron, zburdă ca un ied, fericit că a obținut locul în acest carusel neîndurător (anul trecut Boulard își sărbătorea în această cursă prima lui mare victorie de rutier), elvețianul Burki, amicul nostru din Turul României, ne întîmpină cu entuziasm : „Ah! România, ce amintiri plăcute, ce cursă minunată !", iar mexicanii — dispuși să-ți facă oricînd cadou reclame de la Acapulco și Vera Cruz — și-l prezintă ca pe o carte de vizită colectivă pe recordmanul mondial al orei Radomeț Trevino. L-am interpelat și noi, mai mult din politețe, pe cel care cu cîteva luni în urmă parcursese pe velodromul olimpic din Ciudad de Mexico 46,966 km într-o oră :

— Plănuiești cumva să-l învingi în această cursă pe campionul lumii, Leif Mortensen?

**— O nu... La Mexico am alergat într-o oră aproape 47 de kilometri, dar aici trebuie să rulez vreo 2 000 km în circa 50 de ore. Deci, recunoaște că este cu totul altceva. De aceea, orele de alergare de aici vor fi pentru mine ore de curs. Nu este rușine, după părerea mea, ca un recordman al lumii să declare că mai are multe de învățat.**

Evident, Trevino are dreptate. Are, chiar dacă antrenorul său, Luigi Casola, originar din Milano, mexican prin... căsătorie, își dorește prin Trevino un loc în palmaresul Turului Franței. Doar frații Petersson care tac și rulează pe bicicletele lor cu marca Monark, ca și cum ar oficia o slujbă religioasă, privesc distant la exuberanța compatrioților lui Bahamontes.

Băieții noștri sînt numai ochi și urechi. Ei au parcurs 100 de km spre șoseaua La Ferté Masé, și-au aranjat și lustruit fragilele mașini, ascultă sfaturile antrenorului și privesc cu vădită curiozitate (poate și cu invidie) la fiecare dintre vedetele Turului. Ai impresia că încearcă să-și inoculeze puteri, cît mai multe puteri, pentru a izbîndi în lupta cu acest balaur cu 10 capete ce-și va părăsi vizuina astăzi la amiază. Înainte însă ca titanica dispută să fi început, înainte ca Tour de l'Avenir să fi pornit la drum, o scurtă prezentare a celor opt tricolori.

**GABRIEL MOICEANU** — căpitanul echipei : născut la 12 august 1934 la Cîmpulung Muscel, de profesie fotograf. Face parte din clubul sportiv Dinamo ; 172 cm înălțime și 71 kg ; căsătorit ; are trei copii; a debutat în ciclism în anul 1953; de 26 de ori campion național, învingător în Turul României (1958); a participat la J.O. de la Roma (locul VI, cu echipa, în proba de 100 km contratimp) și Tokio, la campionatele mondiale desfășurate în R. D. Germană (1960), Italia (1962), Franța (1964, locul IV cu echipa României) și Olanda (1967); este selecționat pentru a 101-a oară în echipa națională.

**CONSTANTIN GRIGORE :** 28 martie 1947; funcționar; Dinamo; 176 cm și 63 kg ; căsătorit; debut în 1963; campion național de fond pe 1969; locul II în turul României în 1968; participant la C.M. din Olanda și Cehoslovacia; la Cursa Păcii (1966, 1967); selecționat pentru a 31-a oară.

**VASILE TUDOR :** 16 august 1947, la Ploiești; constructor; Dinamo; 173 cm, 68 kg; necăsătorit; debut în 1965; campion național pe 1969; participant la C.M. din Cehoslovacia ; selecționat pentru a 26-a oară.

**TUDOR PUTERITY :** 28 februarie 1947, la Arad; funcționar; Steaua; 183 cm și 75 kg; necăsătorit; debut în 1966; campion național de contratimp individual pe anul 1969; participant la C.M. din Cehoslovacia și la Cursa Păcii 1969; de cinci ori selecționat în reprezentativa țării.

**ALEXANDRU SOFRONIE :** 4 iunie 1947, la București; mecanic; Dinamo; 172 cm, 66 kg; necăsătorit; debut în 1964; campion național la urmărire individuală (pistă) 1968; locul III în Turul României 1969; participant la C.M. din Cehoslovacia; selecționat de 17 ori în echipa României.

**NICOLAE CIUMETI :** 21 august 1943, la București; funcționar; Dinamo; 175 cm, 71 kg; căsătorit, are un copil; debut în 1960; campion al țării la semifond 1966; participant la C.M. din Olanda; la Tour de l'Avenir (1965), la Cursa Păcii (1966 și 1968) ; 31 de selecționări în echipa României.

**ION COSMA II:** 22 februarie 1948, la Huedin; militar în termen; Dinamo; 178 cm, 67 kg; necăsătorit; debut în 1965; component al echipei Dinamo, campioană națională de contratimp în 1969; participant la C.M. din Cehoslovacia; de 8 ori selecționat în echipa României.

**ȘTEFAN CERNEA:** 20 martie 1947, la București; matriță; Steaua; 169 cm, 62 kg; căsătorit; debut în 1964; locul II la campionatul național de fond din 1968; participant la C.M. din Cehoslovacia; 12 selecționări în echipa României.

Echipa este condusă de antrenorul prof. Nicolae Voicu.

★

Joi după-amiază Tour de l'Avenir, ediția a 9-a, debutează cu o probă individuală: contratimp — 9,150 km.

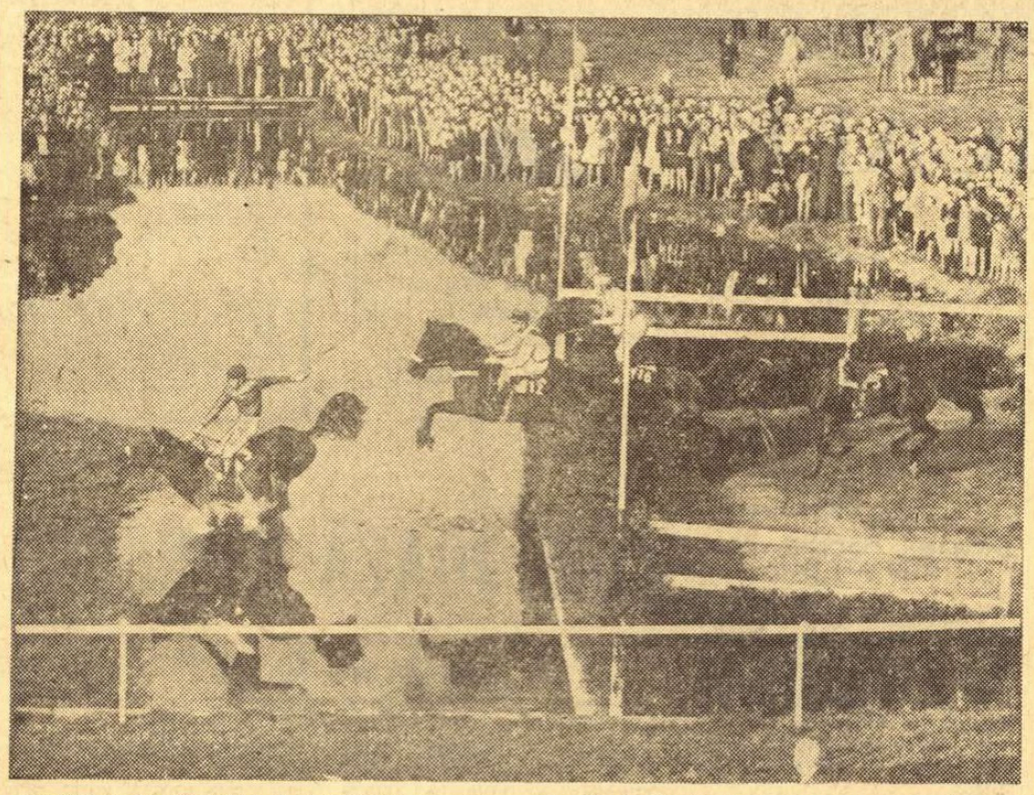

*„RAMSES AL IV-LEA" S-A UDAT, dar asta nu l-a împiedicat să cîștige cursa de obstacole din cadrul Marelui Premiu al Flandrei, important concurs găzduit de hipodromul din Waregem (Belgia). Cît de aprigă a fost întrecerea, și cît i-a angrenat ea pe călăreți și pe cai, ne-o dovedește calul nr. 5 (dreapta), care continuă... singur !*

## 25.000 km LA VOLAN...

Ziarul „DAILY MIRROR" a dat publicității regulamentul raliului automobilistic ce va fi organizat anul viitor cu prilejul campionatului mondial de fotbal. Startul se va da de la stadionul Wembley din Londra la 19 aprilie, sosirea la Ciudad de Mexico urmînd să se facă la 27 mai. Traseul raliului (deschis tuturor categoriilor de automobile) măsoară peste 25 000 kilometri.

## „OM BUN LA TOATE"

Jucătorul brazilian de fotbal RIGUEIRO, care activează în echipa **F.C. Tesinha,** este considerat drept un „atotștiutor". În formația sa el a ocupat toate posturile, începînd de la portar și pînă la extrem stîng. Cînd, în două rînduri, arbitrii desemnați de federație nu s-au prezentat pentru a conduce meciuri ale formației sale, Rigueiro a îndeplinit și această sarcină, iar de patru ori a ajutat ca tușier pe arbitrii de centru. În trei rînduri acest „om bun la toate" l-a înlocuit pe paznicul stadionului, care era bolnav, și de două ori s-a ocupat de curățenia vestiarelor în locul femeii de serviciu, aflată în concediu. În calitate de controlor de bilete, Rigueiro a „activat" de patru ori, iar pe lîngă toate acestea el pregătește săptămînal corul susținătorilor clubului F.C. Tesinha, menit să ridice și să întrețină moralul jucătorilor de pe teren. „Nu știu ce ne-am fi făcut dacă nu l-am fi avut pe Rigueiro" — a declarat conducătorul clubului său.

## Caleidoscop

## ALPINIȘTI BULGARI ÎN AFRICA

Nu de mult, un grup de alpiniști bulgari a încheiat o „excursie" de 110 zile, străbătînd deșerturile Arabiei și Nubiei. Alpiniștii au escaladat și cîteva piscuri din Etiopia și Kenya, cucerind și cel mai înalt munte al continentului african — vîrful Kibo — pe care au înălțat drapelul bulgar, lăsînd, totodată, un bust al lui Lenin, de la a cărui naștere se vor împlini anul viitor, după cum se știe, 100 de ani.

## FERIȚI CÎINII PE TERENURILE DE FOTBAL

*Ce trebuie să facă un arbitru cînd un jucător „lovește în mod intenționat un cîine care a pătruns pe terenul de fotbal ?". Aceasta este ultimul caz care a venit spre dezbatere în fața Comisiei de arbitri a F.I.F.A. După consultarea regulamentelor, a fost oferit următorul răspuns : „S-a stabilit că nu poate fi dată nici o indicație oficială în legătură cu această problemă și, de aceea, fiecare arbitru are latitudinea să o trateze după cum crede de cuviință". „Problema" fiind ridicată în Anglia, și ținînd seama de faptul că este vorba de o țară în care animalele sînt iubite foarte mult, presa consideră că mesajul adresat jucătorilor este deosebit de clar : „Nu loviți cîinii ce pătrund pe teren. Riscați o eliminare din joc".*

## O LOVITURĂ DIRECTĂ

**O spaniolă, mamă a șapte copii, a cîștigat recent premiul întîi la un concurs de pronosticuri fotbalistice, care s-a ridicat la suma de 28 milioane pesetas, ceea ce constituie un record pentru Spania.**

**Interesant este faptul că buletinul cîștigător fusese întocmit de unul din nepoții acestei femei, care participa pentru prima oară în viața ei la un asemenea concurs.**

## -TELEX-TELEX-TELEX-TELEX-

**La Budapesta a început un mare turneu internațional de polo.** În prima zi a competiției, Ungaria și R. D. Germană au terminat la egalitate : 7—7. Alte rezultate : Italia — Iugoslavia 4—3; U.R.S.S. — Olanda 7—2.

■

**Campionul mondial de box la categoria mijlocie-mică,** americanul Fredie Little, și-a păstrat titlul, învingîndu-l prin k.o. în rundul doi pe șalangerul său oficial, japonezul Hisao Minami.

■

**La Berlin, reprezentativa masculină de volei a R. D. Germane** a dispus de cea a Bulgariei cu 3—1 (15—6, 15—5, 14—16, 15—7).

■

**Înotătoarea maghiară Turoczy** a cîștigat la Rijeka proba de 100 m liber, cu timpul de 1:00,8. În proba masculină de 400 m liber, pe primul loc s-a clasat Csaszari (Ungaria) în 4:28,1, iar compatriotul său Rozgony a terminat învingător în proba de 100 m fluture cu 1:00,1.

■

**La Glasgow, echipa de rugby** a Scoției a învins formația Argentinei cu 19—9 (6—3).

■

**Echipa de hochei pe gheață** a Finlandei a fost învinsă la Tampere de o selecționată canadiană cu 6—1 (2—1, 3—0, 1—0).

■

**Campionul mondial de box la cat. cocoș,** mexicanul Ruben Olivares, a anunțat că-și va pune titlul în joc în fața englezului Alan Rudkin.

## CORESPONDENȚĂ SPECIALĂ PENTRU sportul

**Primul act consecutiv încheierii campionatelor internaționale de tenis ale S.U.A., desfășurate la Forest Hills, a fost consacrat selecționării definitive a echipei americane pentru apropiata finală a „Cupei Davis". Moment important, în care n-au lipsit „suspens"-urile. Împotriva României, la Cleveland, nu va juca Clark Graebner. Anunțîndu-și echipa,**

**În cursul zilei de ieri, federația americană de tenis a anunțat oficial componența reprezentativei Statelor Unite care va întîlni echipa României în finala „Cupei Davis". Formația anunțată este următoarea :** Arthur Ashe, Cliff Richey, Stan Smith și Bob Lutz.

**Donald Dell căpitanul nejucător al echipei S.U.A., a explicat : „Graebner va fi indisponibil încă 6 sau chiar 8 săptămîni. În locul său l-am desemnat pe Cliff Richey, deoarece el a jucat bine la Forest Hills și este un tenisman cu temperament". Întrebat de ziariști despre ce vor face Smith și Lutz, el a răspuns: „Vor juca probabil dublul...".**

**Ultima surpriză o constituie eliminarea din formație a portoricanului Charlitto Pasarell, dar despre acesta Dell afirmă că a fost pentru el „cea mai mare dezamăgire". Rămîne de văzut, totuși, dacă în cele cîteva zile care au rămas pînă la finală, nu se vor mai face modificări în ordinea echipierilor, deși aceasta pare puțin probabil. Introducerea lui Ashe la dublu este dificilă, deoarece el nu face pereche, în mod obișnuit, cu nici unul din ceilalți trei jucători. Iar campionul național Stan Smith, învins de Năstase la Forest Hills, greu mai poate fi desemnat pentru meciurile de simplu.**

**„Am spus jucătorilor mei că dacă pierdem acum Cupa Davis va trebui să treacă multă vreme pînă o vom recuceri" — a declarat în continuare Donald Dell. „Ceea ce s-a întîmplat la Forest Hills, trebuie să dea un mare îmbold românilor. Pentru noi reprezintă un regres, la care se adaugă și pierderea lui Graebner...".**

**După părerea specialistului Steve Snider, „numeroasele dezastre" suferite de Davis-cup-manii americani la Forest Hills „vor trebui să unească echipa S.U.A., care se afiașe într-un mare pericol de a sucomba de o boală care deseori se dovedește fatală: automulțumirea". Pînă la apariția lor la New York, jucătorii români erau aproape necunoscuți publicului american. Dar, victoria, considerată drept surprinzătoare, asupra Marii Britanii în finala interzonală și, mai ales, jocul excelent practicat de Ilie Năstase la Forest Hills, au făcut ca românii să-și cîștige mulți admiratori.**

**În ce privește pe tenismanii români, Ilie Năstase și Ion Țiriac**

*ASHE va fi în fruntea echipei americane pentru challenge-round*

## DONALD DELL ANUNȚĂ ECHIPA S.U.A. – FĂRĂ GRAEBNER!

**se antrenează, începînd de luni, de cîte două ori pe zi pe terenul unde se va disputa Challenge-round-ul. Țiriac nu se mai resimte deloc de pe urma accidentării sale. El a ținut să precizeze însă că „pe acest teren tare, de asfalt, americanii au de pe acum un avantaj asupra noastră".**

**Totul rămîne să fie verificat în jocurile care încep vineri 19 septembrie, la Cleveland.**

**Paul WHITE**

### Ultimele finale la Forest Hill

**NEW YORK, 10. — Au luat sfîrșit întrecerile tradiționalului turneu internațional de tenis de la Forest Hills. Proba de dublu bărbați a revenit cuplului australian Ken Rosewall — Fred Stolle, învingător cu 2—6, 7—5, 13—11, 6—3 în fața perechii Charles Pasarell (Porto Rico) — Denis Ralston (S.U.A.). În finala probei de dublu mixt, perechea Marty Riessen (S.U.A.) — Margaret Court (Australia) a întrecut cu 7—5, 6—3 cuplul Denis Ralston (S.U.A.) — Françoise Durr (Franța).**

**Turneul de consolare a fost cîștigat de jucătorul neozeelandez Jan Crookenden (eliminat în primul tur de Ilie Năstase), care l-a învins cu 6—4, 6—3 pe spaniolul Manuel Orantes.**

# SĂ TRANSMIȚI TOT CE ȘTII

(Urmare din pag. 1)

grafe oricîte și oricui, răspunde la toate întrebările, frivole și uneori indiscrete). Doar atunci cînd vorbește, cum ni s-a întîmplat nouă, la hotelul Spap din orășelul Olimpia, îl poți vedea, nu încruntîndu-se, dar apăsînd cuvintele, înflăcărîndu-se și pledînd ca un avocat. Expresia curgătoare, frazarea stilistic excelentă ne dezvăluie, fără îndoială, un om inteligent, dar și pe rutinatul causeur care conduce azi operațiunile de public — relations ale mai multor firme din Chicago.

*— Nu, n-am părăsit total sportul* — ne preîntîmpină *JESSE OWENS* întrebarea firească. *Lucrez voluntar cu cîțiva tineri sportivi, dar mai ales le spun povestioare și le dau sfaturi, care se imprimă pe bandă de magnetofon și se transmit ulterior, o dată pe săptămînă, la radio și televiziune. Eu însumi am învățat să alerg pe play-grounds-urile din Cleveland (Ohio), ACOLO UNDE SPER CĂ TENISMENII ROMÂNI VOR PUTEA SĂ ARATE TOT CE ȘTIU, în CHALLENGE-ROUND.*

*Antrenorului de atunci, care m-a instruit chiar și cînd am pierdut prima cursă școlară, la 13 ani, lui îi datorez totul, inclusiv prezența mea aici la Academia Olimpică.*

*Astăzi pot judeca mai bine; știu că sportul mi-a dat multe satisfacții, mi-a dat posibilitatea să mă educ și să-mi îngrijesc familia. Dar nu uit nici ce datoresc celor care au făcut sacrificii pentru mine.*

*A VENIT DECI VREMEA CA ȘI EU SĂ MĂ REVANȘEZ, DUPĂ POSIBILITĂȚI, CA SFETNIC, CA PROPAGATOR AL SPORTULUI.*

Erou al J. O. din 1936, cînd a cîștigat 4 medalii de aur, James Cleveland (zis Jesse) Owens a rămas multă vreme prototipul atletului desăvîrșit, nu numai pentru că recordul său mondial la săritura în lungime (8,13) a rămas valabil din 1935 pînă în 1960, ci și pentru calitățile lui morale. Rugat să ne povestească, în legătură cu J. O. de la Berlin, ceea ce n-a povestit niciodată ziariștilor, Jesse ne-a spus :

*— Cînd devii învingător, ziariștii te descos, aflînd pînă și numărul măselelor. Totuși, vă voi spune ceva ce-mi vine acum în minte. Era într-o vineri dimineață, în satul olimpic de la Berlin. Am întîlnit la antrenamente un tînăr mexican care nu sărise în viața lui în lungime mai mult de 22 picioare, dar pentru calificare era nevoie de 23,6 picioare. Timp de nouă zile am stat de vorbă cu el, l-am sfătuit și s-a calificat sărind cît nu sărise vreodată ! Anul trecut, la Mexico, m-am trezit cu Pedro Ramirez — care aflase că sînt acolo — venind special să mă vadă, dintr-un orășel aflat la 100 km distanță ! Acest gest de prietenie înseamnă pentru mine mai mult decît propriile mele victorii. Am considerat totdeauna datul mîinii cu partenerul de întrecere mai important decît medalia. Prietenia e mai presus de victoria personală.*

— Ce probă ați preferat dintre cele practicate ?

*— Fără ezitare : sprintul și anume suta de metri, prin scurtimea ei—suprema încercare, oglinda vitezei, a reacțiilor. De altfel, săritura în lungime nu este decît continuarea firească a alergării.*

— Apropo de săritura în lungime, ce părere aveți de Viorica Viscopoleanu ?

*— Am văzut-o la Mexico. E o fată strașnică și îndrăznesc să sper că ea poate și mai mult. Dacă aș ști că soțul doamnei Balaș-Söter nu se supără, ca antrenor, I-AȘ RECOMANDA VIORICĂI UN ZBOR ÎN ASCENSIUNE, NU PLANAT, PENTRU CĂ TOATE REGULILE BALISTICII DOVEDESC CĂ ASTFEL SE OBȚINE O ATERIZARE MAI DEPĂRTATĂ.*

— Ce simțiți astăzi, după atîția ani de glorie sportivă ?

*— Cînd vrei să obții succesul, dai tot ce poți. După aceea, însă, nu mai este suficient să-ți amintești doar că ai deținut 11 recorduri mondiale. TREBUIE SĂ DAI, DIN NOU, TOT CE POȚI, SĂ TRANSMIȚI, CĂ UN BĂT DE ȘTAFETĂ, TOT CE ȘTII, CELOR CARE PESTE 4 ANI CALCĂ PE URMELE PAȘILOR TĂI. Nu e important faptul că într-un anumit moment, într-un anumit domeniu, ai avut mai multă abilitate decît alții. Nici să-ți faci din glorie un tron. FIECARE PERFORMANȚĂ NU ESTE DECÎT O PIETRICICĂ PUSĂ LA EDIFICIUL SPORTULUI.*

*Așa gîndesc astăzi. Încolo, sînt un om obișnuit...*

Olimpia, sept. 1969

# sportul în lume

EMANUEL FÂNTÂNEANU, transmite din Klagenfurt

## DOUĂ ECHIPAJE ROMÂNEȘTI (SCHIF 4+1 ȘI 2+1) ÎN SEMIFINALELE „EUROPENELOR" MASCULINE

În „orașul grădină de pe lacul Worther", cum mai este numită frumoasa capitală a landului Karntner, Klagenfurt, în prezența a cîtorva mii de spectatori, au început miercuri primele întreceri din cadrul campionatului european de canotaj masculin — ediția 1969 — la startul cărora s-au prezentat sportivi din 28 de țări, reprezentînd Europa, America și Australia. Un veritabil campionat mondial.

La ora 9, starterul a dat semnalul de plecare în prima manșă la 4+1. La această probă, datorită numărului mare de echipaje înscrise în concurs (15), s-au format trei serii. Conform regulamentului, primele trei clasate în fiecare grupă se califică în semifinale, celelalte urmînd să obțină acest drept în urma recalificărilor. În seria I reprezentanții noștri Reinhold Batschi, Dumitru Ivanov, Ștefan Tudor, Ștefan Tarasov și Ladislau Lavrenschi aveau de înfruntat canotori din U.R.S.S. (campioană europeană la Amsterdam în 1964, la Duisburg în 1965 și Vichy în 1967), S.U.A., Italia și Olanda. În urma unei curse în care au evoluat foarte bine, deși s-au aflat pînă la jumătatea pistei în poziția a treia, după Italia și Olanda, ei reușesc, în final, să treacă primii linia de sosire, înregistrînd timpul de 6:41,12. Pentru semifinalele de vineri s-au calificat (în ordinea seriilor) : România 6:41,12, U.R.S.S. 6:42,13, Italia 6:43,80, R. F. a Germaniei 6:34,69, Anglia 6:46,00, Elveția 6:46,68, R. D. Germană 6:40,17, Cehoslovacia 6:43,18 și Franța 6:43,23. Celelalte șase ambarcațiuni urmează să tragă mîine (n.r. azi) în recalificări.

Și în cea de a doua probă, 2 fără cîrmaci, s-au desfășurat trei manșe. În prima, campioana de la Vichy din 1967, S.U.A., a terminat învingătoare (6:54,78), echipajul R. F. a Germaniei (7:00,49) în seria a doua, și campioana mondială de la Bled și olimpică din Mexic, R. D. Germană (7:01,62), în ultima serie. S-au mai calificat în semifinale Danemarca, Polonia, U.R.S.S., Elveția, Austria și Ungaria. România nu a participat.

La 2+1, din nou emoții pentru delegația română. La această probă fiind înscrise 17 echipaje, în semifinale se califică numai prima clasată. După ce în prima serie, Cehoslovacia își adjudecă victoria, depășind cu 6,40 secunde echipajul belgian, asistăm la cursa reprezentanților noștri Gheorghe Moldovan, Petre Ceapura și Gheorghe Gheorghiu. Ei concurau alături de U.R.S.S., R. F. a Germaniei, Elveția, Olanda și Finlanda. Avînd o evoluție foarte bună, românii au reușit să se mențină în permanență printre fruntașii cursei și în partea a doua s-au instalat la conducere. Într-un finiș irezistibil, ei au întrecut ambarcațiunea sovietică (singura de fapt care a constituit un real pericol pe ultima parte a traseului) cu mai mult de 5", înregistrînd cu 7:27,08 cel mai bun timp al probei.

După cel de la 2+1 a fost rîndul celor de la 4 f.c. Echipajul românesc (Pavel Cichi, Cristian Georgescu, Procopie Cauni și Geza Herling) s-a clasat pe locul al doilea, după cel al U.R.S.S., urmînd să tragă în recalificări. Din celelalte serii s-au calificat : Ungaria cu 6:30,36 și Olanda 6:24,86.

Ultima probă la startul căreia a fost reprezentată țara noastră a fost cea de dublu. S-au înscris 12 echipaje repartizate — prin tragere la sorți — în două serii, urmînd ca învingătoarele să se califice în finală. Ivan Tcacencu și Gheorghe Fritz au ocupat locul 3 în seria lor și vor trebui să încerce calificarea în finală în recalificări.

Ziua întîi a concursului a fost încheiată de canotorii de la 8+1. Din cele 12 ambarcațiuni înscrise, cea a R. D. Germane, cu 5:52,70 și cea a R. F. a Germaniei, cu 5:54,70, s-au calificat în finală.

COMPETIȚIA VOLEIBALISTICĂ A ANULUI : CUPA MONDIALĂ

## JAPONIA ȘI POLONIA SE POT CONSIDERA CALIFICATE ÎN TURNEUL FINAL ?

Se pare că Fortuna a hărăzit, în seriile „Cupei Mondiale", cea mai ușoară soartă echipelor Japoniei și Poloniei, două dintre reprezentantele „virfurilor" mondiale. În special, reprezentativa niponă este apreciată în calculele hîrtiei ca sigur calificată în turneul final de la Berlin. Îi vin în sprijin nu numai rezultatele cu care a uimit pe specialiști la turneul olimpic din Mexic, ci și cele mai recente victorii obținute la Moscova și la Viena unde, în fața Cehoslovaciei, a repetat figura de la Ciudad de Mexico, de data asta însă în favoarea sa, luîndu-și revanșa după acel 2—3 care i-a costat pe niponi titlul olimpic.

**Deși nu au arătat o valoare impresionantă, nici în turneul de la Constanța, nici în cel de la Moscova, POLONEZII CANDIDEAZĂ PENTRU CEL DE AL DOILEA LOC CARE ASIGURĂ PĂTRUNDEREA ÎN CERCUL CELOR MARI.** Spunem acest lucru gîndindu-ne mai ales la

faptul că echipa Poloniei a știut întotdeauna să se mobilizeze atunci cînd a trebuit, oferind — după evoluții neconcludente în turnee și întîlniri amicale — mari surprize în competițiile oficiale. În al doilea rînd, la turneul de la Constanța au lipsit 3 oameni de bază (înlocuiți de rezerve cu complexe sau tineri talentați, dar nu îndeajuns de experimentați). Acestea fiind argumentele pronosticurilor noastre în favoarea celor două echipe, să vedem care sînt și ce șanse au outsiderii în grupa de la Leipzig.

Desigur, **CEL MAI DIFICIL ADVERSAR ESTE BRAZILIA,** echipă fruntașă a continentului american care, în Turneul continentelor și la Olimpiadă, a luptat, uneori de la egal la egal, cu cele mai bune echipe din lume. De pildă, la Mexico, campionii mondiali abia i-au învins pe sud-americani cu 3—2 (!), iar la Turneul continentelor de la Montevideo brazilienii au produs cea mai mare surpriză a acestei competiții prin victoria cu 3—1 asupra niponilor ! Necunoscută nouă în ce privește stilul de joc, și posibilitățile tehnice ale jucătorilor, reprezentanta Americii de Sud va da, cu siguranță, mult de furcă pretendentelor la calificare. Și, judecînd după ultimele sale rezultate, n-ar fi de mirare ca ea să aibă o comportare strălucită în seria de la Leipzig și să trimită pe una din favorite în turneul de... consolare.

Echipa Cubei — cealaltă participantă în seria a III-a — deși a făcut progrese evidente, nu credem că este, deocamdată, în măsură să emită pretenții în fața unor adversari așa de puternici cum sînt japonezii și polonezii. Fără îndoială, va încerca să cîștige seturi și experiență competițională. Asta nu înseamnă, însă, că nu poate exploata ușurința cu care este privită de adversari. Se știe că această subestimare a adversarului poate să-i fie, uneori, fatală celei mai bune echipe.

În orice caz, **în seria de la Leipzig, ANTECEDENTELE PLEDEAZĂ PENTRU CALIFICAREA JAPONIEI (care bănuim că a învățat din „incidentul" de la Montevideo) ȘI POLONIEI.** Și, pentru că, **în cazul calificării** — să sperăm — **a echipei noastre în turneul final pentru locurile 1—6,** cele două prezumtibile calificate de la Leipzig ne vor fi adversare, prezentăm loturile pe care le vor folosi acestea la „Cupa Mondială".

**Japonia, care după lungul turneu european a ajuns în R.F. a Germaniei, dispune de următorul „12" : Isao Koizumi, Kenji Kimura — prezenți în națională niponă la toate marile competiții începînd cu campionatele mondiale din 1966 —, Junoko Morita (C.M. și J.O. din Mexic), Jasuaki Mitsumori, Tadayoshi Yosote, Seiji Oko, Tesuo Sato, Mamorn Shiragami, Kenji Shimaoka (participanți la J.O. din Mexic), Masikki Minami, Katsutoshi Nekoda și Matsakaksu Tamura. Antrenorii echipei sînt Iasutaka Matsudaira (principal) și Tsutomu Koiama.**

**Antrenorul polonez Tadeusz Szlagor a selecționat 17 jucători : Zdislaw Ambroziak, Bronislaw Bebel, Ryszard Bosek, Wiesaw Gawowski, Zbigniew Jasukiewicz, Marek Karpacz, Romuald Paszkiewicz, Edward Skorek, Alexander Skiba, Maciej Tiborowski, Hubert Wagner, Stanislaw Zdunczyk (lotul de bază), Marek Baginski, Tomasz Miller, Wieslaw Radomski, Wodimierz Stefanski și Antoni Stradomski (rezerve). Pentru „Cupa mondială" va opera probabil cîteva modificări în cele două grupe, întrucît între cei „12" unii jucători — și în special trăgătorul principal Ambroziak, excelent la campionatele europene de la Istanbul — au marcat o gravă scădere de potențial la testele dinaintea marii competiții.**

**A. B.**

OLIMPIADA FEMININĂ DE LA LUBLIN

## ȘAHISTELE NOASTRE CONDUC ÎN FAȚA DANEMARCEI

**VARȘOVIA, 10 (Agerpres). — În runda a doua a Olimpiadei feminine de șah pe echipe, care se desfășoară în prezent la Lublin (Polonia), formația României a întîlnit pe cea a Danemarcei. După expirarea timpului regulamentar de joc, echipa română conduce cu 1—0, o partidă fiind întreruptă. Elisabeta Polihroniade a învins-o pe Haar, iar Suzana Makai a întrerupt cu Larssen. Alte rezultate : U.R.S.S.-Irlanda 2—0 ; Bulgaria — R.F. a Germaniei 1—0 (1) ; Olanda—Polonia 0—0 (2) ; Austria—Belgia 1—1 ; Cehoslovacia—R.D. Germană 1½—½ ; Ungaria—Anglia 2—0.**

## ASEARĂ, ÎN PRELIMINARIILE C.M. DE FOTBAL

Aseară, la lumina reflectoarelor, s-au desfășurat alte două meciuri din preliminariile campionatului mondial de fotbal. La Belfast, în cadrul grupei a IV-a, echipa U.R.S.S. a susținut primul joc, în compania reprezentativei Irlandei de Nord. Meciul s-a încheiat 0—0.

La Oslo, în grupa a V-a, s-au întîlnit selecționatele Franței și Norvegiei. Întîlnirea a luat sfîrșit cu victoria oaspeților : 3—1 (1—0).

În „Cupa europeană a orașelor tîrguri" : **Arsenal Londra — Glentoran Belfast** 3—0 (3—0). Au marcat Graham (2) și Gould. **F. C. Rouen — F. C. Twente** (Olanda) 2—0 (1—0). La Belgrad, în meci amical : **Steaua roșie — F. C. Santos 3—3 (1—3).**

Tiparul I.P. „Informația", str. Brezoianu nr. 23—25, București

PROLETARI DIN TOATE ȚĂRILE, UNIȚI-VĂ!

Redacția și administrația: str. Vasile Conta nr. 16, tel. 11.10.05, interurban 72 și 286. Telex sportrom buc. 180.

# sportul

4 pagini 30 bani

Anul XXV — Nr. 662 (6096) ZIAR AL CONSILIULUI NAȚIONAL PENTRU EDUCAȚIE FIZICĂ ȘI SPORT Vineri 12 septembrie 1969

## Congresul internațional A.I.T. și-a încheiat lucrările

Prezidată de **Simone Troisgros**, președinta Organizației centrale a taberelor și activităților de tineret ca și a turismului popular din Franța, cea de a IV-a și, totodată, ultima ședință de lucru a Congresului internațional A.I.T. „Timp liber și turism" a fost consacrată analizării atitudinii noilor categorii de turiști (tineret și pensionari) față de călătoriile și vacanțele organizate și cele individuale.

În cadrul acestei ședințe au fost expuse rapoartele elaborate de **Gyles Brandreth**, de la Oxford Union (Anglia), **dr. Anton Grassl**, președintele Federației internaționale a hanurilor pentru tineret (München — R.F. a Germaniei), **Bella Varadi**, director general adjunct al Biroului de turism pentru tineret și studenți „Express" (Ungaria), **dr. Roman Lazarek**, profesor la Școala centrală de planificare și statistică, Facultatea de comerț exterior și Institutul de studii juridice și economice pentru turism din Varșovia (Polonia), **Eugen Nicolescu**, director al Direcției de studii a Oficiului Național de Turism, **Lionel de Roulet**, șeful Departamentului educației extrașcolare și a tineretului (Strassbourg — Franța).

În timpul pauzei de prînz, participanții la congres au vizitat Expoziția realizărilor economice ale României.

După amiază, adunarea generală a congresului a discutat și adoptat rezoluții cuprinzînd recomandări de punere în aplicare a învățămintelor desprinse din dezbaterile pe marginea celor patru teme abordate de congres; o rezoluție preconizînd realizarea unui fond comun de informații; o rezoluție generală în care se subliniază importanța turismului ca mijloc de apropiere între popoare, ca factor permanent de educație și dezvoltare culturală și în care se recomandă guvernelor și membrilor A.I.T. să elaboreze și să facă să se adopte măsuri de sprijinire a activității turistice în scopul realizării acestor țeluri.

Adunarea generală a mai adoptat, cu vii aplauze, o rezoluție specială prin care participanții la congres își exprimă recunoștința față de guvernul român, față de municipalitate și față de conducerea A.C.R., pentru ospitalitatea acordată și pentru înalta ținută științifică asigurată lucrărilor.

### La Cluj, la sfîrșitul săptămînii, întîlniri internaționale de tir și popice.

La sfîrșitul acestei săptămîni, Clujul va fi gazda mai multor întîlniri sportive internaționale. Astfel, vineri, sîmbătă și duminică, echipa de tir C.S.M. din localitate va primi vizita unei selecționate a țintașilor din Slovacia, în timp ce popicarii de la Voința Cluj se vor întrece, în ultimele două zile ale săptămînii, cu Ferencvaros Budapesta — la feminin — și Lokomotiv Kosice — la masculin.

P. RADVANI—corespondent

## ROMÂNIA — R. D. GERMANĂ — POLONIA, LA ATLETISM JUNIORI

**Sîmbătă și duminică se va desfășura pe stadionul din Poiana Brașov meciul de atletism dintre reprezentativele de juniori și junioare ale României, R.D. Germane și Poloniei, întîlnire de tradiție care a prilejuit în fiecare an consacrarea a numeroase talente. Avînd în vedere rezultatele obținute în cursul acestui sezon de tinerii atleți din echipele R.D. Germane ei se anunță ca principali favoriți ai acestui concurs.**

● **La Predeal a avut loc un concurs de verificare al juniorilor mici (15—16 ani). Majoritatea concurenților au marcat o creștere remarcabilă a performanțelor, iar Leontina Sălăjean (antrenor Ferdinand Moscovici) a încheiat cursa de 600 m în 1:36,3 — nou record republican pentru juniorii mici.**

● **După o îndelungată absență competițională Șerban Ciochină și-a făcut reintrarea obținînd 15,52 m la triplu.**

● **Concurs de juniori și tineret pe stadionul din Poiana Brașov. Băieți: 110 mg: E. Sebestien 15,0, E. Grigore 15,2; 400 m: G. Petronius 49,6; 800 m: N. Sacaci 1:55,6, G. Buhnilă 1:56,5, N. Dumitru 1:57,3; 1 500 m obst.: T. Secheli 4:17,0; înălțime: M. Negomireanu 1,94; lungime: L. Szabo 6,95; triplu: V. Purecel 14,54; suliță: C. Szekeli 59,56; ciocan: G. Ghelmegeanu 51,96; decation: M. Nicolau 6853 p; fete: înălțime: M. Matei 1,71, D. Comșa și I. Bokor 1,60; lungime: A. Rotaru 5,75; disc: C. Ionescu 47,04; suliță: M. Steiner 48,44.**

### FETELE ȘI JUDO-ul

*Frumusețea judo-ului atrage pe patrulaterul din latex tot mai multe tinere. Demonstrațiile lor, din care publicăm imaginea de mai sus, se bucură de mult succes.*

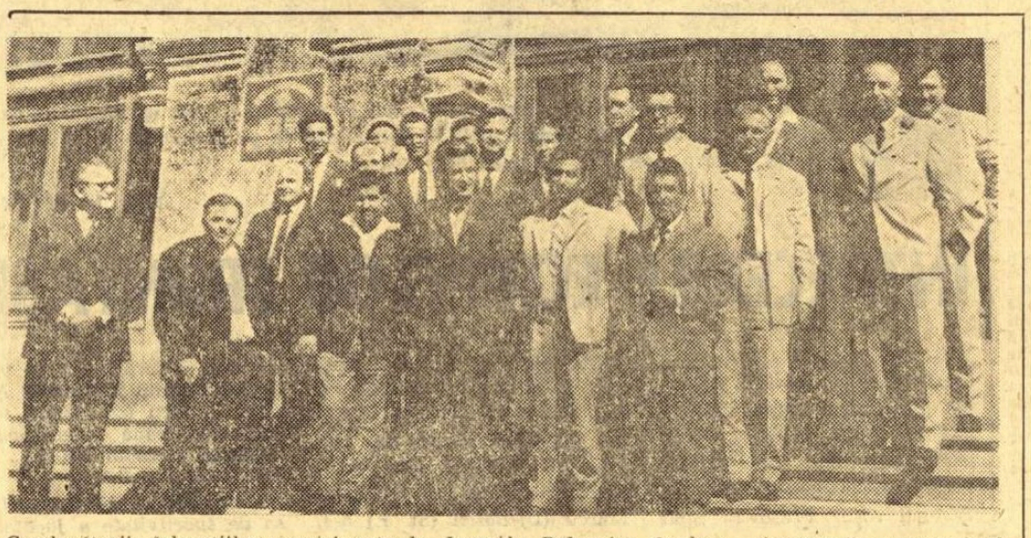

*Conducătorii delegațiilor participante la Jocurile Balcanice de box, împreună cu tovarășul Stan Alecu, prim-vicepreședinte al Consiliului municipal Galați (în mijloc), în fața primăriei, după primirea oficială de joi dimineața.* Foto: AUREL NEAGU

## MECIURI DE MARE LUPTĂ ÎN PRIMA GALĂ A BALCANIADEI DE BOX

### Paul Dobrescu — o revelație

**Joi, la ora 18, 3 000 de entuziaști amatori de box din localitate au asistat la prima gală a întrecerilor balcanice.**

**După cuvîntul de deschidere, rostit de președintele comisiei de organizare, ing. Tudor Oprică și prezentarea boxerilor, a urcat pe ring prima pereche: boxerii de categoria semimuscă H. Atanasov (Bulgaria) și H. Sener (Turcia). Net superior, sportivul bulgar a obținut victoria prin abandon în repriza a III-a.**

**CATEGORIA COCOȘ. Pavel Nedelcea și H. Kortak (Turcia) au oferit un spectacol de mare ținută pugilistică, în care rolul principal l-a avut reprezentantul României. Învingător la puncte Nedelcea. Următoarea partidă a pus față în față pe J. Bahtjarevic (Iugoslavia) și St. Panțiotov (Bulgaria), în care pugiliștii au schimbat lovituri de box de categoria... grea. A învins, la puncte, iugoslavul.**

**CAT. SEMIUȘOARĂ. H. Ygit (Turcia) învinge prin abandon în prima repriză pe E. Dimitrov (Bulgaria). În celălalt meci al categoriei, Paul Dobrescu (România) impune iugoslavului R. Gazepov un ritm infernal, aducîndu-l pe acesta din urmă în situație de groggy. Victoria a revenit în unanimitate boxerului român.**

**CAT. SEMIMIJLOCIE. Schimburi extrem de dure între Victor Silberman (România) și I. Kiriakov (Bulgaria). În ultimul rund boxerul bulgar a recepționat o directă în plex, fiind numărat. Învingător la puncte V. Silberman. După ce l-a trimis la podea în prima și în a doua repriză pe N. Ivankovic (Iugoslavia), C. Sandal (Turcia) și-a protejat adversarul. Sandal a obținut victoria la puncte.**

**CAT. MIJLOCIE. N. Kuran (Turcia) învinge prin abandon în repriza a III-a pe R. Sirkovski (Iugoslavia). În următoarea partidă, Al. Năstac (România) a fost întrecut la puncte de S. Gheorghiev (Bulgaria).**

**CAT. SEMIGREA. M. Simionov (Bulgaria) învinge la puncte pe D. Stojanovici (Iugoslavia).**

**(Citiți în pag. a 4-a, însemnările DIN GALAȚIUL BALCANIADEI DE BOX).**

ÎN PAG. A 3-a:

**FOTBAL:**

● Interviuri despre apropiatele competiții europene

● Fotbaliștii vin să „moară" la Farul

● „Suferințele tînărului Lovin"

● Cronica specialistului

## MUNCĂ ȘI MODESTIE

Vestea a bucurat pe toți iubitorii sportului: la recenta confruntare internațională „Cupa speranțelor olimpice", gimnasta Elisabeta Turcu a obținut medalia de aur la sărituri. O performanță excelentă dacă ținem seama că, în sala sporturilor din Moscova, s-au prezentat în fața aparatelor viitorii campioni, tineri gimnaști și gimnaste crescuți la școli de reputație mondială — U.R.S.S., Cehoslovacia, R.D. Germană.

Atunci, pentru o clipă, gîndurile lor s-au întors spre Elena Leușteanu, Sonia Iovan, Emilia Liță și o undă de speranță și-a făcut loc în sufletul fiecăruia. Poate că Elisabeta Turcu și colegele sale de echipă, fete tinere și talentate, vor reînnoda, peste cîțiva ani, șirul victoriilor pe care gimnastica feminină din România le realiza în urmă cu 10—12 ani, la Melbourne, Roma sau în atîtea alte orașe ale lumii. Dar, acest lucru rămîne să-l confirme anii, viitoarele confruntări internaționale. De ce nu, poate chiar J.O. de la München, cînd Elisabeta Turcu va avea 19 ani, vîrsta marilor performanțe.

Ceea ce dorim să consemnăm acum e cu totul altceva. Am vrea să dedicăm cîteva rînduri unei pasionate antrenoare, pedagogul care i-a dat aripi micuței gimnaste, care a pregătit-o și a lansat-o. E vorba de profesoara de educație fizică Elena Sima. La cîțiva ani după ce a dat gimnasticii un mare talent, pe Elena Ceampelea (a cărei nerealizare deplină nu poate fi atribuită antreonarei ploieștence), modesta și harnica slujitoare a gimnasticii o lansează acum pe orbita marilor performanțe pe Elisabeta Turcu. Roadele pasiunii, ale muncii fără program, ale unei dăruiri sincere și dezinteresate se arată. **„Profesoara Elena Sima — ne spunea președintele clubului Petrolul, N. Pantilie — a rămas aceeași îndrăgostită de sportul și de meseria cărora s-a dedicat în urmă cu 10 ani, cînd a venit la clubul nostru. Face totul discret, fără a sublinia strident rezultatele activității sale, aleargă mereu după copii, se angajează cu ei într-o muncă migăloasă pe care nu o lasă niciodată la jumătate. Cu Elisabeta Turcu, de pildă, lucrează de cinci ani și consideră că abia se află la începutul drumului".**

Aceasta este Elena Sima, unul dintre antrenorii modești, conștiincioși, care a lansat-o pe Elisabeta Turcu, demonstrînd încă o dată că în secția de gimnastică a clubului Petrolul, pe care o conduce, timpul nu se irosește.

Poate că exemplul ei va fi urmat și de alți slujitori ai sportului.

**Constantin ALEXE**

## DANEZUL O. FOLTING CONDUCE IN „MARELE PREMIU CARPAȚI" LA SKEET

**După frumoasa comportare din prima zi, evoluția de azi a lui Dumitru Danciu este așteptată cu interes.**
**Foto: V. BAGEAC**

● **Dumitru Danciu — primul dintre români** ● **Azi începe și competiția de talere**

Standurile de skeet ale poligonului Tunari au cunoscut, ieri dimineață, multă animație. Se deschisese întrecerea internațională dotată cu „Marele premiu Carpați". Competiția, care și-a consumat joi prima manșă (100 de talere), a reunit trăgători cunoscuți din Liban, Turcia, Spania, Danemarca, Ungaria, R.F. a Germaniei și România.

Ziua inaugurală nu a fost încă prea favorabilă țintașilor români. Astfel, Gh. Sencovici, campionul țării, n-a reușit decît 86 de talere doborîte. Sub posibilități au tras și Pintilie (91 t) și Diaconu (87 t). În schimb, au avut comportări meritorii Dumitru Danciu (94 t) și tînărul Nicolae Vlădoiu (93 t).

Înaintea ultimei manșe, conduce danezul O. Folting. Iată de altfel și clasamentul primilor 10: 1. O. Folting 95 t, 2—6. J. Ubago (Spania), A. Lami (Ungaria), O. Giraud (Turcia), O. Korolkievicz (Polonia), D. Danciu (România) cu cîte 94 t, 7—8 P. Wasliki (Polonia) și N. Vlădoiu (România) cu cîte 93 t, 9—10 G. Gastanon (Spania) și P. Hohenthal (R.F. a Germaniei) cu cîte 92 t.

Concursul contează pentru trăgătorii români și în cadrul campionatului republican, etapa a II-a. După prima, pe locul întîi se află Sencovici 194 t, urmat de Pintilie 186 t și Danciu 185 t. Acum, tot Sencovici se află în frunte cu 280 t, el fiind talonat de Danciu 279 t și Pintilie 277 t.

Astăzi, o dată cu ultima manșă la skeet, se va disputa și prima manșă (50 t) a „Marelui premiu Carpați" la talere. Se așteaptă o întrecere interesantă, dat fiind faptul că și-au anunțat participarea, alături de reprezentanții României, și o serie de taleriști valoroși de peste hotare. Vineri, competiția începe la ora 9.

„Marele premiu Carpați" a fost precedat de cîte un concurs (50 t) — „Cupa vînătorilor", la skeet și la talere. Rezultate, **skeet**: 1. Sencovici 49 t, 2. Korolkievicz 49 t, 3. Miguel (Spania) 48 t, 4. Hohenthal 48 t, 5. Pintilie 48 t, 6. Gastanon 47 t, 7. Danciu 47 t, 8. Socharski (Polonia) 46 t, 9. Giraud 45 t, 10. Ubago 44 t... 12. Diaconu 44 t, 13. B. Marinescu 44 t... 15. Iordache 42 t, 16 Sălceanu 42 t. ... 18. Ilieșu 39 t. ... 23 Buduru 36 t; **talere**: 1. Francisco (Spania) 49 t, 2. Florescu (România) 48 t, 3. Molnar (Ungaria) 47 t, 4. Ionescu (România) 47 t, 5. Popovici (România) 47 t, 6. Alonso (Spania) 47 t, 7. Bladas (Spania) 47 t, 8. Dumitrescu 47 t, 9. Hansen (Danemarca) 46 t, 10. Bodnărescu (România) 45 t.

## „CUPA PROGRESUL" LA HALTERE

Sîmbătă, de la ora 17, și duminică, de la ora 9, în sala din str. Dr. Staicovici, clubul sportiv Progresul organizează un interesant concurs de haltere dotat cu „Cupa Progresul". La această întrecere iau parte sportivi din Capitală.

## ORICE REZULTAT ESTE POSIBIL LA CLEVELAND

● **Păreri despre Ashe, Smith și Pasarell** ● **Atu-urile lui Țiriac** ● **Năstase pe urmele „profetului" Cochet**

*Performanța extraordinară a tenismanilor români, de a învinge echipa Marii Britanii și de a se califica în finala „Cupei Davis" pe care o vor disputa la sfîrșitul săptămînii viitoare, la Cleveland, în compania faimoșilor jucători americani, a produs senzație în lumea sportului alb. Peste hotare, ziariștii și crainicii posturilor de radio și televiziune consacră numeroase comentarii evenimentului. În același timp, firește, în rîndurile amatorilor de sport de la noi, ale specialiștilor și jucătorilor, interesul este enorm. Zilnic sosesc la redacție scrisori prin care se solicită diferite date despre tenismanii români și adversarii lor, se fac diferite pronosticuri, se trimit încurajări. Se primesc zeci de telefoane, fiecare dorind să afle cît mai multe amănunte despre Challenge-Round, ediția 1969.*

**Antrenorul Marin Bădin comentează șansele tenismanilor români în Challenge-Round**

*Printre cei care ne-au vizitat zilele trecute, în speranța de a afla ultimele noutăți, a fost și cunoscutul și apreciatul antrenor* Marin Bădin. *Moment extrem de propice pentru a purta o discuție cu acest veteran al tenisului nostru despre marea finală de peste cîteva zile.*

— Știm că ați asistat anul acesta la turneul de la Roland Garros. Ce tenismani americani ați văzut și care vă sînt concluziile?

— *Pe* Arthur Ashe, Stan Smith *și* Charlie Pasarell. *Să fiu sincer, primul m-a dezamăgit oarecum. Era nesigur, nu trecea două mingi peste fileu, manifesta o ușoară plictiseală. El folosea însă un serviciu foarte puter-*

**Constantin COMARNISCHI**

*(Continuare în pag. a 4-a)*

*După întîlnirea de tenis România — Anglia, ziarul londonez „The Observer" a publicat această fotografie, însoțind-o cu următorul text: Ilie Năstase se va ridica și va bate pe Cox și Marea Britanie.*

## INTÎLNIRE INTERNAȚIONALĂ DE VOLEI LA IAȘI

La Iași s-a desfășurat întîlnirea internațională de volei dintre Penicilina Iași și echipa poloneză Start Lodz. Scorul a fost favorabil gazdelor, care au cîștigat fără emoții cu 3—1 (9,6 —12,8). Întîlnirea s-a desfășurat în cadrul „Cupei Penicilina" la care va participa și formația Ceahlăul Piatra Neamț.

**D. DIACONESCU** — coresp. principal

## JOC INTERNAȚIONAL DE POPICE LA TG. MUREȘ

Echipa feminină de popice Ferencvaros Budapesta a evoluat la Tg. Mureș, unde a întîlnit selecționata orașului. Oaspetele au învins cu 2415—2373 p.d. Cele mai bune rezultate individuale au fost obținute de Györgyi Nadaș (420 p.d.) de la învingătoare și Ecaterina Dali (426 p.d.) de la gazde.

**I. PĂUȘ**—coresp. principal

## SE APROPIE NOUL AN ȘCOLAR!

## „ÎN CE CONDIȚII VOR FACE SPORT ELEVII DV.?" (II)

### *Raid-anchetă — prin cîteva școli din București, Ploiești și Sibiu*

**Publicăm în continuare — în preajma deschiderii anului școlar — constatări în legătură cu preocuparea existentă în școli pentru desfășurarea programului de educație fizică al elevilor. Dintre multiplele aspecte pe care le ridică această problemă, ne-am oprit asupra modului cum sînt asigurate bazele sportive. Așadar, poposind la școlile sportive nr. 1, 2 și 3 din Capitală și la școli din municipiile Ploiești și Sibiu, am adresat directorilor și profesorilor, printre altele, și întrebarea: „PE CE TERENURI ȘI ÎN CE SĂLI VĂ VEȚI DESFĂȘURA ACTIVITATEA?"**

### „FOLOSIM BAZE SPORTIVE PROPRII"

La 15 septembrie elevii Școlii sportive nr. 2 vor fi invitați să se antreneze pe o bază sportivă proprie. În curtea școlii au fost de curînd amenajate terenuri de baschet și de volei, fiind aproape gata și cele de handbal. Adăugînd acestora complexul de bazine de la ștrandul Obor, sala de gimnastică din str. Austrului, hangarul de ambarcațiuni din Parcul Herăstrău — avem imaginea completă a „fondului" de care dispune această unitate. O bază sportivă proprie care, după cum ne spunea directorul școlii, prof. **Constantin Popescu**, contribuie substanțial la desfășurarea unei activități în condiții optime.

Din păcate, însă, celelalte școli sportive din Capitală, pe care le-am vizitat cu ocazia raidului, nu dispun de nici un fel de amenajări proprii. Ele folosesc baze închiriate, pentru care, după cum vom vedea, plătesc sume fabuloase.

### PENTRU CHIRII SE APROBĂ ORICÎT!

Școala sportivă nr. 1 — prima de acest gen din Capitală — a intrat în al 11-lea an de existență.

Raid-ancheta realizat de
**Ion GAVRILESCU și George DINU**

*(Continuare în pag. a 2-a)*

# Se apropie noul an școlar!

(Urmare din pag. 1)

Cele 13 secții ale sale au dat sportului românesc mulți performeri de renume. Ne-am fi așteptat, deci, să aflăm că școala dispune de săli de gimnastică, de bazine, terenuri de sport. Dar lucrurile nu stau așa. Școala nu are nici măcar un... teren de minihandbal sau vreun loc pe care să-și așeze o masă de ping-pong și de unde nimeni să nu-i alunge pe elevi. Pentru volei, baschet, handbal, pentru înot și polo, pentru canotaj și pentru toate celelalte sporturi, SE PLĂTESC, ANUAL, CHIRII DE PESTE 200 000 LEI. Conducerea școlii (director Valentin Dăscălescu) face de mulți ani demersuri la Inspectoratul școlar al municipiului București pentru a obține aprobări în vederea construirii unei săli de sport. Dar nimeni nu a aplecat urechea la această cerere legitimă, așa că, și în acest an, 200 000 de lei figurează la capitolul chirii. Situația nu este singulară. Școala sportivă nr. 3 se zbate în aceleași greutăți. Discutînd cu prof. Mihai Nedelcu, directorul școlii, am aflat că chiriile plătite anual depășesc, uneori, 200 000 lei. Știm, nu trebuie să ni se mai spună, că problema investițiilor este foarte dificilă. Dar, să fie oare chiar atît de greu pentru Inspectoratul școlar al municipiului să facă un calcul din care să afle că banii cheltuiți pînă acum cu chirii ar fi fost suficienți pentru construirea unei săli de sport moderne, excelent utilate?! Adăugînd sumelor plătite de Școala sportivă nr. 3, cele două milioane de lei plătite de Școala sportivă nr. 1 și un milion de lei cheltuit de Școala nr. 2 — vom vedea că s-au adunat bani grei cu care s-ar fi putut amenaja o mare bază sportivă, pe terenurile și în sălile căreia să se antreneze elevii tuturor celor trei școli. Inspectoratul școlar al municipiului București preferă, însă, să se complacă în situația expusă mai sus și să răspundă stereotip numeroaselor intervenții ale conducerilor școlilor: „PENTRU CHIRII VĂ APROBĂM ORICE SUMĂ!". Se poate mai clar decît atît?

## DOUĂ EXEMPLE POZITIVE ȘI... O CONSTRUCȚIE NETERMINATĂ!

La Liceul nr. 1 din Ploiești (2 050 de elevi cuprinși în 52 de clase), terenurile bituminizate de baschet și de handbal, înzestrate cu instalație pentru nocturnă și tribune, ca și pista de atletism, așteaptă revenirea copiilor la cursuri. În ceea ce privește sălile de sport (două la număr), ele pot oferi condiții bune de practicare a sportului în timpul iernii. După cum ne arată tov. directoare Aspasia Vasiliu, au fost cumpărate, pentru nevoile secțiilor, echipament și material sportiv, de asemenea, în afara celor două săli de sport, s-a obținut avizul pentru construcția unei noi săli de gimnastică, care este necesară, ținînd cont că în sezonul de iarnă sălile existente nu pot acoperi integral activitatea de educație fizică din liceu.

Curățenia desăvîrșită de pe microbazin Liceului nr. 2 și din jur, atestă preocupare și spirit gospodăresc. Credincioasă zicalei „fă-ți iarna car și vara sanie", conducerea școlii s-a îngrijit din timp pentru îmbogățirea inventarului sportiv al celor două săli de sport, precum și cel al magaziei de echipament. Pentru că în acest an numărul elevilor a sporit la circa 2 100, cuprinși în 58 de clase.

Cu atît mai surprinzător apare următorul fapt.

Anul trecut, Școlii sportive de elevi Ploiești i-au fost alocate circa 48 000 lei, pentru reamenajarea bazei sportive. Contractul a fost încheiat cu I.O.C.R. Ploiești, iar ca termen de predare a lucrării s-a stabilit perioada iulie — august 1969. Lucrînd într-un ritm de melc, constructorii nu au reușit să facă decît unele mici reparații la terenuri, iar de instalația de apă și canalizare nici nu s-au apucat. Directorul școlii, Ion Smîdu, ne-a spus că de nenumărate ori a intervenit la conducerea șantierului dar din păcate, fără nici un rezultat. Poate că acum, în ceasul al 12-lea...

## CONSTRUCTORII, BATĂ-I VINA!...

Următoarea escală a raidului nostru a constituit-o Sibiul. Iată-ne la Liceul nr. 3 (600 elevi cuprinși în 24 de clase). La intrare — un panou pe care se află diplomele și distincțiile obținute de elevii de aici în competițiile sportive. Ele vorbesc despre activitatea rodnică desfășurată în școală, despre dragostea elevilor pentru sport, despre priceperea și hărnicia corpului didactic. Vizitînd terenurile amenajate în curte (baschet, volei, handbal, sectoarele de sărituri, pista de atletism) le găsim gata să-și primească stăpînii. Școala mai are și două săli de sport situate în subsolul clădirii.

Din păcate și aici s-a repetat situația nedorită de la Ploiești. Astfel, Școlii sportive de elevi din Sibiu i-au fost alocate, pentru reamenajarea bazei sportive, de către inspectoratul școlar județean, 60 000 de lei, iar I.R.C. Sibiu a semnat contractul. Constructorii au început lucrarea care trebuia terminată la sfîrșitul lunii iulie. Dar, între timp, I.C.R. a primit alte comenzi și... a abandonat ceea ce începuse la baza sportivă a școlii.

De la prof. Tudoran Traian, directorul școlii, am aflat astfel lucruri foarte neplăcute: „Începem noul an școlar, și în speță activitatea sportivă, în condiții improprii de desfășurare, fiind obligați să închiriem terenurile de la alte școli din oraș. Pentru sezonul de iarnă am avea sala de sport din Piața Teatrului dar ea nu poate acoperi în întregime necesitățile activității de educație fizică a elevilor".

Și totuși unde își vor desfășura anul acesta activitatea cei aproape 1 400 de elevi cuprinși în cele opt secții de performanță?

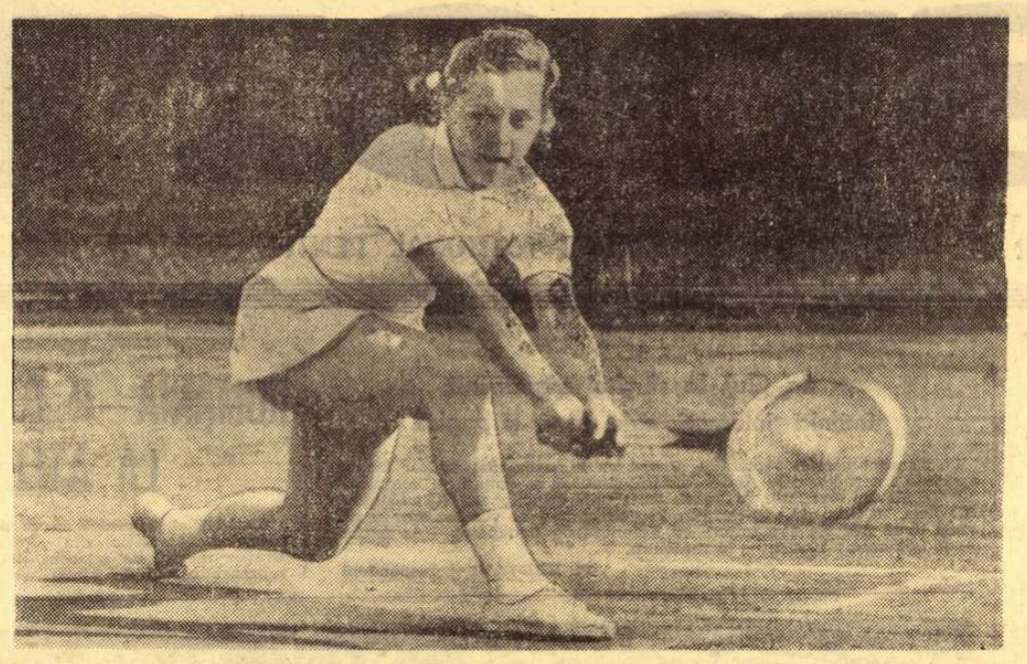

Felicia Bucur (Steagul roșu Brașov), finalistă la recentul turneu internațional de la Ankara, a avut o evoluție remarcabilă în întrecerile de pe terenurile de la Dinamo aducînd victorii prețioase clubului brașovean.

Foto: M. FELIX

# ÎNTRECERILE ECHIPELOR FRUNTAȘE

În Capitală au avut loc miercuri și joi meciuri de tenis din cadrul campionatului național pe echipe. Iată cîteva rezultate mai importante din întîlnirea Dinamo-Steagul roșu Brașov: Stan (D)-Kerekeș (St. r.) 6-3, 2-6, 6-4; dr. Baia (St. r.)-Hîrju (D) 6-1, 5-7, 6-2; Felicia Bucur (St. r.)-Ioana Bădin (D) 4-6, 6-4, 6-0; Felicia Bucur-Virginia Ruzici (D) 1-6, 8-6, 6-3; Marcu (D)-Bosch (St. r.) 6-4, 2-6, 6-4. O surprinzătoare victorie a obținut jucătoarea Aurelia Cîrnaru (D) asupra fostei campioane republicane Hermine Zurălău (St. r.) cu scorul de 6-1, 6-2.

Este cazul să semnalăm lipsa de sportivitate a jucătorului dinamovist Mirea Nicolae. El nu este la prima abatere, fiind eliminat din concursul internațional de la Brașov pentru indisciplină. De data aceasta, Mirea a lovit intenționat (din serviciu) cu mingea, în repetate rînduri, pe jucătoarea brașoveană Felicia Bucur, în cursul partidei de mixt.

Scorul final al întîlnirii Dinamo-Steagul roșu 13-11.

În întîlnirea C.S.U. Construcții București-C.S.U. Politehnica Cluj scorul este 15-6 (trei partide întrerupte).

Theo MACARSCHI

# ARTA MIȘCĂRII

## CAIETUL DE GIMNASTICĂ

Nu știu cum o fi la alte sporturi, dar la noi, la gimnastică, scăderea rezultatelor sportive a dus la ridicarea treptată a sediului Federației de gimnastică spre altitudini din ce în ce mai înalte în marea clădire a C.N.E.F.S.-ului, ajungînd ca astăzi să se afle la penultimul etaj, loc de unde tinguirile noastre, mai mult sau mai puțin justificate, se pierd în vîrtejul scărilor și etajelor de dedesubt.

Pe vremuri, adică acum vreo 10—12 ani, cînd suflul rezistenței fizice nu ne era pus la încercarea urcării celor șapte etaje de astăzi, cînd, probabil, unele rezultate bunișoare ne înaripau călciiele și ne sporeau „pretențiile" (?!) ajungeam mult mai repede la „primul" etaj, acolo unde și astăzi ne ducem, destul de des, dar fără creditul de altădată, deși muncim parcă mai mult.

În fine, după cum mi-aduc aminte, printre altele, aveam și un „caiet de gimnastică", un caiet al nostru, în care ne treceam victoriile și înfrîngerile, în care ne etalam opiniile, în care cei mai înzestrați cu darul scrisului și competența profesiei dezbăteau probleme legate de tehnică și metodică, un caiet pe care, fără a fi prea arătos sau voluminos, îl iubeam și ne era necesar.

Îl vrem și astăzi, cu atît mai mult, cu cît ne dăm seama că gimnastica, la stadiul înalt de complexitate tehnică și teoretică ajuns, are nevoie de o informare la timp cu cele mai noi și eficiente descoperiri privind problemele de antrenament sub toate aspectele existente.

Cu toată înțelegerea și răbdătoarea ospitalitate a „Sportului", care ne-a rezervat, la două săptămîni, spațiu suficient în coloanele sale pentru gimnastică, simțim nevoia să tratăm și problemele de amănunt ale acestui sport, probleme de cea mai strictă specialitate, care și-ar avea locul numai într-o revistă de specialitate, căreia îi ducem dorul din ce în ce mai mult.

Unele rezultate din ultimul timp vin să susțină speranțele noastre în revirimentul pe care-l așteptăm și-l dorim cu încăpățînare și, pentru a bate fierul cît e cald, momentul trebuie folosit nu numai în favoarea celor care deja sînt pe drumul bun. Mii de copii, atrași de frumusețea gimnasticii, au nevoie de sfaturi și îndrumări eficiente, sigure, care să-i ducă, fără întîrziere, spre realizarea marilor performanțe. Aceste sfaturi pot fi date numai de acei antrenori, neobosiți căutători de talente, prin a căror mînă au trecut generații întregi uneori, al căror ochi deja format și ale căror metode de antrenament au reușit să dea materiei brute forme și expresii artistice.

Rezultatele muncii de instruire a antrenoarelor Maria Ionescu, Tatiana Isar, Marina Bibire, Geta Dumitrescu constituie o garanție a competenței lor profesionale și ar fi păcat ca esența experienței lor să nu fie difuzată și fructificată.

Prezența unei reviste de specialitate ar da posibilitatea cadrelor competente să-și spună părerea, să-și confrunte opiniile.

În planul de activitate al Federației au fost și sînt prevăzute diferite schimburi de experiență în străinătate, participări la congrese și cursuri internaționale, cursuri de perfecționare.

Cei care au avut sau vor avea deosebita bucurie de-a lua parte la asemenea activități, ar avea ocazia și obligația morală ca, în afara raportului prezentat conducerii, raport care rămîne necunoscut pentru marea masă a celor interesați, să folosească paginile revistei întru informarea noastră cu tot ce este important și mai puțin important în gimnastica internațională și internă.

Mă opresc aici cu argumentele, pe care le vreau în sprijinul dorinței noastre, nu pentru că n-am avea și altele la fel de convingătoare, ci pentru că, din cauza „ofului", am uitat, cu desăvîrșire, că, de fapt, toată lumea cunoaște foarte bine ce înseamnă și pentru ce este bună o revistă de specialitate.

Așa că, geaba (vorba lui Belphegor), mă zbat și ne zbatem, dacă cineva, acolo sus, nu ne iubește. Și geaba, dacă ne iubește, dar nu ne dă aprobare.

Elena LEUȘTEANU

# IOANA STANCU — 51,60 m LA SULIȚĂ

## ÎN CONCURSUL ORGANIZAT DE VIITORUL

În ultima vreme, atletismul bucureștean a cunoscut o prelungită inactivitate competițională. În afara cîtorva întreceri de talie republicană sau internațională, rezervate exclusiv fruntașilor, de multă vreme nu se mai organizase nici un concurs. Cu atît mai lăudabilă apare inițiativa școlii sportive experimentale „Viitorul", de a chema la start atleții prezenți în Capitală la sfîrșitul săptămînii trecute. Peste 150 au răspuns apelului, venind să-și demonstreze posibilitățile actuale, foarte ridicate la unii dintre participanți.

Cel mai bun rezultat l-a obținut sulițașa Ioana Stancu (Dinamo) realizatoarea unei aruncări de 51,60 m — record personal și a doua performanță românească a sezonului, cifră cu care ar fi putut cîștiga, în urmă cu trei săptămîni, titlul de campioană națională.

După un repaus de peste zece luni, impus de accidentul de la Ciudad de Mexico, recordmanul republican al triplusaltului, Șerban Ciochină (Metalul), și-a făcut reintrarea, sărind 15,42 m. Proba a revenit însă dinamovistului Vasile Dumitrescu cu 15,66 m. O remarcă se cuvine sprinterei Ruxandra Marinescu (Dinamo), învingătoare de patru ori: 80 m—10,1; 100 m—12,3; 200 m—25,7; 400 m—60,0. În proba de 3 km marș, dinamovistul Vasile Ilie (recordmanul țării pe 20 km) a cîștigat lejer, fiind cronometrat în 12:45,0, deci foarte aproape de recordul acestei distanțe, iar Alexandru Stanca (P.T.T.), înregistrînd 14:05,8 a stabilit un nou record republican pentru juniorii mici (v.r. — C. Staicu 14:09,8).

Alte rezultate: SENIORI — 100 m: Al. Munteanu (C.A.U.) 10,8; 400 m: M. Vosminschi (C.A.U) 50,6; 110 m g: Fl. Drăguleț (C.A.U.) 15,4; 800 m: C. Tatu (Steaua) 1:56,0; lungime: St. Lăzărescu (C.A.U.) 6,92; 800 m F; Niculina Onică (Constructorul) 2:23,6; JUNIORI I — 100 m; Al. Diratian (Viitorul) 11,2; 200 m F: Maria Tătar (Viitorul) 26,9; 800 m F: Mariana Bobelnicu (Viitorul) 2:25,3, Elena Lazăr (Metalul) 2:25,6; lungime F: Constantina Popa (Dinamo) 5,25; JUNIORI II—80 m: Fl. Stoian (Viitorul) 9,6, Fl. Zbarcea (Progresul) 9,6; 100 m: Fl. Stoian 11,8; lungime: Fl. Stoian 6,16; înălțime: I. Cișmileanu (Viitorul) 1,61; 200 m g: A. Marinescu (Viitorul) 29,6; ciocan: Fl. Enache 46,92, C. Nedelea 45,64 (ambii de la Viitorul); 100 m F: Mariana Balaban (Viitorul) 13,1; COPII — 60 m: Ov. Dănilă (Viitorul) 7,8; 80 m g F: Emilia Huiung (Viitorul) 13,6; lungime F: Doina Popescu (Viitorul) 5,17, Em. Huiung 5,11; înălțime: Em. Huiung 1,40.

O subliniere deosebită se cuvine arbitrilor, care și-au îndeplinit misiunea în cele mai bune condițiuni. (A. I.)

# Motocrosiștii români pleacă azi la Balcaniada de la Sofia

Sosiți luni seara din Iugoslavia, unde au participat la două concursuri de verificare, motocicliștii vizați să reprezinte țara noastră la etapa finală a Balcaniadei de motocros au avut o binemeritată zi de odihnă, după care și-au reluat antrenamentele. În cursul zilei de miercuri, conducerea tehnică a federației și antrenorul Tr. Macarie au definitivat lotul care va efectua deplasarea la Sofia: C. Dovids, St. Chitu, O. Ștefani, A. Ionescu, C. Coman, Tr. Moșa, M. Banu. După anunțarea lotului s-a trecut la pregătirea mașinilor de concurs, toată ziua de joi fiind dedicată punerii la punct a motocicletelor, care vor fi transportate cu atelierul mecanic mobil. Vineri, sportivii, arbitrii și ceilalți membri ai delegației urmează să plece la Sofia.

Iată ce ne-a declarat, înainte de plecare, secretarul F.R.M., G. Mormocea, conducătorul delegației: „Am însoțit aleargătorii noștri și în Iugoslavia. În compania unor adversari de recunoscută valoare, Cristian Dovids, Șt. Chitu și Otto Stefani au arătat o formă bună, ceea ce mă îndreptățește să cred într-o comportare onorabilă și la Sofia. Va fi grea disputa cu alergătorii bulgari, principalii adversari, însă sperăm în victorie și, deci, în cucerirea definitivă a „Cupei balcanice".

Clasamentele înaintea ultimei etape: individual: 1. G. Serafimov (Bulgaria) 59 p, 2. O. Ștefani (România) 56 p, 3. C. Goran (R) 55 p (e bolnav și nu poate face deplasarea), 4. C. Coman (R) 46 p, 5. St. Gheorghiev (B) 43 p, 6. I. Sekurinov (B) 39 p. Echipe: 1. România 213 p, 2. Bulgaria 207 p, 3. Iugoslavia 116 p.

Tr. IOANIȚESCU

Firmă reputată în parfeuri și casată!

Toate preparatele și semipreparatele sînt executate în laboratorul propriu, cu mare pricepere și rafinament, de un personal cu înaltă calificare.

Prepară prăjituri, torturi, specialități, patiserie, bomboane fine, semipreparate și răcoritoare.

Se recomandă ca preparate de cofetărie: rulouri cu cremă, ștrudele și trigoane cu brînză de vacă, ștrudele cu caise, plăcinte cu mere, tarte cu cremă de nuci (Alcazar), pateuri cu brînză și cu carne, batons salés, langues de chat, millefeuilles, pai parmezan, pișcoturi, fursecuri etc.; ca semipreparate: vol au vent (de umplut cu ciuperci), scoici coji indiene, coji meringue, tarte Linzer, blaturi de tort, frișcă etc.

Se primesc comenzi pentru mese, banchete și aniversări, la tel. 12.80.13. Cofetăria este deschisă între orele 8—24.

Sediul: București, Bd. N. Bălcescu 36—38 (colț cu str. C. A. Rosetti).

(2529)


# Convorbiri cu domnul Gore

## SFÎRȘIT

După cum ați remarcat (nădăjduiesc) convorbirile mele cu dl. G. s-au rărit în ultima vreme, căzînd de la patru la trei, de la trei la una, la aceea de astăzi, care vestește zero-ul. Unii cititori și-au închipuit că dl. G. și-a suspendat gîndirea sportivă din cauza vacanței. Eroare: creierul eminentului meu prieten n-a fost niciodată în concediu.

Alții, închipuindu-se mai cu simțul realității, au sugerat ivirea unui conflict între mine și dl. G. Eroare: deși sîntem foarte vechi și buni prieteni și ne cunoaștem de-o viață întreagă, nu ne-am renegat niciodată. Explicația e alta și neasemuit de simplă: dl. G. nu mai discută despre sport.

— Sportul contemporan și fotbalul, în special, au cunoscut, în ultimii 3—4 ani, o asemenea expansiune încît dacă se poate vorbi despre imperialismul activităților umane, aș îndrăzni să afirm că meciurile au debarcat și deboragain pe toate continentele, alungînd, colonizînd sau cel puțin eclipsînd o seamă întreagă de îndeletniciri odinioară superioare, precum biologia sau versul alb, teatrul de păpuși sau muzica dodecafonică. Această adevărată preluare a puterii, care permite unei finale de cupă să acapareze de 10 ori mai mulți tineri decît ar izbuti să o facă pînă și Tom Jones, s-a cristalizat prin două fenomene fundamentale.

1) Pacea.

Într-adevăr, subliniază dl. G. nici o forță socială sau organizație mondială a momentului nu s-a arătat în stare să adune la un loc și fără tancuri reciproce, incendieri de cantonamente sau demascări fanatico-irevocabile, asemenea cantități de state, precum recenta Olimpiadă de la Mexic.

2) Războiul.

Într-adevăr, subliniază dl. G. nici o activitate de sociologie de la fizica antimateriei la roman și de la medicină la presă, radio, film sau televiziune n-au fost în stare să pricinuiască declanșarea unui război, precum recentul meci de fotbal dintre Honduras și San Salvador. Ceea ce înseamnă că sportul anului 1969 a sărit frontiera umanului, urcînd în sferele supraomenescului.

Ceea ce înseamnă că sportul a devenit (cu adevărat, și abia astăzi) un zeu, deoarece numai zeilor le e hărăzită puterea de a hotărî pacea sau războiul, ceea ce înseamnă — precizează dl. G. ca o semnătură pe-o demisie — și că nimic din ceea ce s-ar întîmpla de-aci înainte nu va izbuti să aducă ceva nou. Gata.

p. conf. Al. MIRODAN

# PANORAMIC SPORTIV INTERN

Și în această săptămînă agenda internațională o estompează pe aceea internă.

Balcaniada de box de la Galați atrage toate privirile spre orașul de pe Dunăre; amatorii de atletism consultă febril statisticile înaintea apropiatelor campionate europene; ca să nu mai vorbim de iubitorii tenisului, cărora finala Cupei Davis a și început să le provoace insomnii. Ar mai fi de amintit „Tour de l'Avenir". Concursul internațional de skeet de la Tunari, Campionatele europene de canotaj academic, Olimpiada feminină de șah, Balcaniadele de înot, polo, sărituri și motocros, spre a completa programul amplu al evoluțiilor internaționale în care sînt angajați purtătorii ecusonului tricolor.

Panoramicului nu-i rămîn, așadar, decît rămășițele de la un mare ospăț sportiv.

★

Și totuși, cîteva competiții de regularitate merită să fie amintite. Etapa de rugby, de pildă, se anunță foarte interesantă, motiv pentru care l-am rugat pe maestrul emerit al sportului *Valeriu Irimescu* să ne-o comenteze.

*„Meciul derby al etapei, la Petroșani, Știința-Grivița Roșie. Și nu numai pentru că studenții se află după două victorii consecutive obținute în deplasare ci, mai ales, pentru că de anul trecut alcătuiesc un team redutabil, o garnitură bine pusă la punct. V. Rusu și Dinu (foști grivițeni) trag după ei, în față, toată echipa, Bărgăunaș practică un joc tot mai incisiv de la o etapă la alta, iar Marinescu, deși capricios ca formă, dacă prinde o zi bună..."* Sarcina bucureștenilor nu ni se pare de loc ușoară.

La Bîrlad, Rulmentul are șanse să obțină prima victorie în campionat, în dauna Vulcanului. În timp ce la Cluj se întîlnesc Agronomia și Progresul, celor două „sărace" ale diviziei. În rest, nimic deosebit de semnalat.

★

Fotbalul își programează din nou o etapă sîmbăta. Măsura nu are de data aceasta rațiunea unui experiment ci este, pur și simplu, fortuită de faptul că patru formații românești debutează în săptămîna următoare în trei competiții continentale: *U.T.A. în Cupa campionilor europeni, Steaua în Cupa cupelor, Dinamo Bacău și Rapid în Cupa europeană a tîrgurilor.* Să le urăm succes deplin în această nouă ediție a tradiționalelor întreceri.

★

În campionatele de handbal ies în evidență două întîlniri care angrenează patru formații bucureștene: Universitatea—I.E.F.S., la fete și Dinamo—Universitatea, la băieți. Ultima ar fi fost altădată un derby. Acum însă studenții nu mai alcătuiesc temutul 7 de odinioară...

★

Clujenii vor avea prilejul să asiste sîmbătă și duminică la o întrecere originală: tir cu arcul. Urmașii lui Wilhelm Tell își vor demonstra măiestria încercînd să trimită săgețile în inima țintei. Sport nou la noi, tirul cu arcul reclamă dreptul la existență. Dar, spre a primi un răspuns pozitiv, pe „cererea" sa trebuie trecute — ca argumente —rezultate de valoare internațională. Le așteptăm, cu atît mai mult cu cît se pare că această disciplină bate și la porțile consacrării olimpice.

Valeriu CHIOSE

ÎN MAGAZINE AU APĂRUT NOI MODELE DE CONFECȚII PENTRU COPII, ELEGANTE ȘI PRACTICE, ÎNTR-O GAMĂ VARIATĂ DE CULORI

## CU SEMN DE ÎNTREBARE:

### REINTRĂ DUMITRIU II LA ARAD...

După cum sîntem informaţi de antrenorii clubului Rapid, sîmbătă, la Arad, este posibilă reintrarea lui Nichi Dumitriu în echipa de tineret-rezerve a bucureştenilor. De remarcat că în ultimele două săptămîni Dumitriu II a participat la antrenamente intensive, fiind supus aproape aceluiaşi regim de pregătire ca şi ceilalţi componenţi ai lotului feroviar.

### MECIURILE JUNIORILOR DIN CAPITALĂ

**Teren Gloria** (ora 11,30): Maşini Unelte — Laromet; **teren Progresul** (ora 10,00): Progresul — Energia Bucureşti; **teren Timpuri Noi** (ora 9,00): Fl. roşie — Rapid; **teren Laromet** (ora 13,00): Tehnometal — I.T.C. Constanţa; **teren Sirena** (ora 13,00): Sirena — Metalul Plopeni; **teren Politehnica** (ora 13,00): Sportul Studenţesc — Progresul Balş.

**În vederea aniversării a 30 de ani de la înfiinţarea primei tabere de juniori organizată de F.R.F. în 1939, ce va avea loc în ziua de 14 septembrie la Braşov foştii participanţi sînt invitaţi să se prezinte în ziua de 13 septembrie, la Braşov, la Institutul Hidromecanic, din str. Karl Marx.**

**În ziua de 14 septembrie va avea loc un meci de fotbal între o selecţionată a foştilor participanţi din Bucureşti şi provincie.**

★

**Foştii participanţi la prima tabără de juniori organizată de F.R.F. în 1939 la Braşov care locuiesc în Bucureşti sînt convocaţi, azi 12 septembrie, orele 19,30 la sediul F.R.F. pentru comunicări.**

# fotbal

# NICOLAE DUMITRESCU ŞI NOPŢILE ALBE ALE DEBUTULUI

**INTERVIURI DESPRE APROPIATELE COMPETIŢII EUROPENE**

*NICOLAE DUMITRESCU*

Pentru antrenorul **Nicolae Dumitrescu**, meşter făurar al actualei echipe campioane, această perioadă de vară tîrzie repetă nopţile albe ale începutului de iunie, cînd U.T.A. trăia incertitudinile unui final de sezon zbuciumat care, în cele din urmă, s-a soldat cu trofeul de campion.

Şi deşi echipa arădeană a mai dobîndit de patru ori acest trofeu, se află totuşi acum în emoţiile debutului în C.C.E. Ca şi antrenorul **Nicolae Dumitrescu**, care în anul 1954, atunci cînd U.T.A. cîştigase ultima dată campionatul, mai juca în echipa textilistă, dar competiţia lansată de ziaristul **Gabriel Hanot** nu prinsese încă viaţă.

Deschis şi sincer în aprecieri, de o luciditate remarcabilă (a prezentat, în euforia victoriei finale, o sinteză reală a capacităţii fiecărui jucător, raportată la exigenţele reprezentării în C.C.E.), antrenorul arădean priveşte cu multă circumspecţie apropiata dispută cu campioana **Poloniei**, echipa varşoviană **Legia**.

— CONSIDERAŢI UN HANDICAP DISPUTAREA PRIMEI MANŞE LA ARAD?

**— Poate că n-aş fi considerat-o ca atare dacă am fi ştiut mai multe despre Legia. Ca să fiu sincer, informaţi sîntem, dar mai mult din punct de vedere... teoretic şi eu aş fi preferat o cunoaştere „de visu". Cert este că echipa lui Brychzy (de 58 de ori internaţional) constituie un adversar incomod, nu numai prin prisma acestui semn de întrebare, ci şi prin valoarea intrinsecă a formaţiei despre care vorbesc grăitor desele invitaţii pentru turnee în străinătate primite de Legia în ultimele sezoane. Campioana Poloniei este o echipă solidă, practicînd un joc realist, ca urmare a experienţei sale internaţionale.**

— SPER CĂ ÎNDOIALA NU ÎNSEAMNĂ, ÎN ACEST CAZ, SCEPTICISM...

**— Bineînţeles! Scepticismul nu ne-a caracterizat niciînd, nici atunci cînd cu ani în urmă luptam să scăpăm de retrogradare, nici acum cîteva luni cînd mulţi ne vedeau pe locul II... De ce am fi deci, acum? Băieţii se simt în plenitudinea forţelor (absenţa lui Pojoni se datoreşte tocmai intenţiei de a avea tot lotul apt pentru Cupa campionilor), pofta de joc, cum aţi constatat şi dv., este în creştere, de lucrat la antrenamente, lucrăm cu aceeaşi conştiinciozitate ca întotdeauna. Pe scurt, campionatul, cu pregătirile şi curba sa obişnuită de efort, constituie pentru noi baza pregătirii şi pentru meciurile din C.C.E.**

**Dacă vom învinge repede singurul impediment pe care-l prevăd: tracul, atunci vom reuşi să înscriem, în meciul de la Arad, golurile care vor asigura victoria finală. Se subînţelege însă, evident, că mizînd pe ofensivă, pe aportul consistent al liniei mediane, vom avea grijă să nu lăsăm garda descoperită, pentru că un gol primit pe teren propriu poate nărui cele mai ambiţioase planuri în această competiţie europeană...**

**Paul SLAVESCU**

*MARIN BĂRBULESCU*

**Desene de Neagu RĂDULESCU**

# MARIN BĂRBULESCU: „Îmi păstrez, totuşi, încrederea..."

*Mîine — jocul cu U.T.A., joia viitoare — cel cu Vitoria Setubal, în „Cupa europeană a tîrgurilor", iată turul de forţă căruia trebuie să-i facă faţă Rapidul pe cele două fronturi, intern şi extern, în care s-a angajat.*

„Şi tocmai acum — *ne spunea ieri dimineaţă antrenorul* Marin Bărbulescu, *în timp ce urmăream împreună pregătirile fotbaliştilor feroviari* — au intervenit unele defecţiuni în echipă care, într-o oarecare măsură, ne îngrijorează.

**— Vă referiţi la accidentarea lui Dinu suferită sîmbătă în timpul meciului cu Steagul roşu?**

*— Dacă ar fi numai atît! Miercuri după-amiază, la amicalul cu Metalul s-a lovit şi Dumitru; o lovitură la şold, căreia nici el nici noi nu i-am prea dat importanţă, întrucît Dumitru a continuat să rămînă în teren. Azi dimineaţă însă (n.r. ieri) un telefon din partea tatălui său ne înştiinţa că Dumitraş al nostru este imobilizat la pat, acuzînd dureri. Vă închipuiţi ce înseamnă să te vezi dintr-odată în situaţia de a fi lipsit de aportul a doi mijlocaşi dintre care unul — mă refer la Dumitru — important, date fiind sarcinile lui speciale, în angrenajul echipei. Şi tocmai acum cînd ideea noastră de joc — cu trei oameni la mijlocul terenului — era aplicată cu destulă eficienţă, atît acasă cît şi în deplasare. Ce altă probă mai elocventă în acest sens decît rezultatele?*

**— Astfel stînd lucrurile, cum vă gîndiţi să alcătuiţi linia de mijloc pentru meciurile de la Arad şi de la Setubal?**

*— Cred că alături de Angelescu vor juca Marin Stelian şi Codreanu, ultimul evoluînd şi cu alte ocazii în această zonă a terenului ca aripă retrasă.*

*Sper, totuşi, că Dumitru îmi va lipsi din echipă numai la Arad, urmînd să fie recuperat, prin tratamentul medical adecvat, în timp util pentru a putea juca joia viitoare, la Setubal.*

**— Apropo de Setubal. Se pare că pînă la ora actuală conducerea tehnică a echipei nu posedă nici un fel de date despre formaţia portugheză.**

*— Într-adevăr, deşi noi am dorit s-o vedem la lucru. Nu cunoaştem stilul de joc al echipei, nu-i ştim punctele forte, slăbiciunile ei...*

**— Vă aflaţi în faţa unui fapt împlinit. Cum veţi contracara acest inconvenient?**

*— Vrînd-nevrînd, în prima repriză a meciului cu Vitoria Setubal va trebui să acţionăm cu prudenţă, să ne studiem adversarul, temporizînd cît mai mult. Apoi, pe baza indicaţiilor pe care le vom da jucătorilor la pauză vom putea schimba tactica.*

**— Nu este o „schemă a fricii", aceasta din prima repriză pe care o preconizaţi şi de care ar putea profita adversarul? N-ar fi mai bine să-şi impună Rapidul „legea" la Setubal chiar dacă joacă în deplasare?**

*— Uşor de spus. Nu uitaţi, însă, că ne aflăm în faţa unui meci cu miză, într-o competiţie europeană, cu tur şi retur... Cu toate indisponibilităţile survenite în echipă, eu îmi păstrez totuşi încrederea în formaţia care, în atîtea ocazii, au demonstrat că sînt în stare să facă faţă situaţiilor dificile, dublîndu-şi eforturile...*

**— g. n. —**

# FOTBALIŞTII VIN SĂ „MOARĂ" LA FAROL

Existenţa unui jucător de fotbal are (ca orice existenţă) un început, o pantă ascendentă, un vîrf, un coborîş şi un sfîrşit. Succesiunea aceasta este în legea firii, iar ca tot ce ţine de ea şi traiectoria unei cariere sportive se cuvine înţeleasă cu înţeleaptă bărbăţie. Ca şi în viaţă, în sport există un sfîrşit natural, cauzat de scurgerea timpului care îmbătrîneşte totul. Dar în sportul de performanţă se mai observă şi involuţii bruşte, scăderi valorice ireversibile, survenite prematur la o vîrstă cînd alţii uluiesc încă, datorate uzurii cauzate de cel mai aprig morb (al fotbalului nostru mai ales) — viaţa nesportivă.

Facem o disociaţie netă între fotbalistul vîrstnic, capabil, pe care îl stimăm suplimentar şi între jucătorul repede vestejit, fiindcă n-a avut calităţi umane şi o putere de înţelegere cît de cît rezonabilă. Prin ultima categorie, argumentată la noi de atîtea nume, ne deosebim de ţările cu potenţial fotbalistic recunoscut. Acolo talentele consacrate la 19—20 ani evoluează pînă la sfîrşitul carierei cu virtuozitatea intactă, pe cînd la noi, tinerii strălucesc vreo două-trei sezoane, apoi se plafonează, fixîndu-se definitiv la un standard valoric mediocru, pe care îl oferă în continuare pînă în ziua retragerii definitive. Această categorie neeliminată la timp, tolerată şi încurajată să rămînă în divizia A, influenţează nefast sănătatea morală a fotbalului nostru, grevîndu-i şi standardul tehnic.

Există la noi cîteva echipe, puţine la număr, care străduindu-se să-şi formeze singure jucători sînt foarte circumspecte atunci cînd achiziţionează, făcînd abstracţie de muzicalitatea numelor, cercetînd calităţile umane şi sportive, precum şi conduita trecută a celui în cauză. Fără nici o ezitare vom exemplifica această minoritate prin U.T.A. Din păcate există şi o extremă contrarie atitudinii de mai sus. Avem cluburi colecţionare de jucători vîrstnici sau ofiliţi înainte de vreme, cluburi lipsite de criterii, de exigenţă şi de o politică proprie, care recondiţionează microscopice vedete şi încropesc an de an trupe sezoniere, incapabile să depăşească nivelul de şuşanea fotbalistică. La astfel de echipe (foarte căutate, trebuie s-o recunoaştem) jucătorii vin să-şi petreacă ultimii ani de accidentală carieră sportivă, să trăiască şi să joace din amintiri, să-şi cultive vechile năravuri. Aceste echipe ţin locul ascunzişurilor din pădurile tropicale unde se retrag elefanţii, aşteptînd tainica îmbrăţişare a sfîrşitului. Dar elefanţii aspiră la singurătate deplină şi nu mai vor nimic, semne de noblеţe zoologică în faţa inexistenţei, în timp ce fotbaliştii se refugiază pentru o moarte publică, priveghiată de un oraş întreg. Să numim cîteva echipe la care fotbaliştii vin ca să „moară": Farul, Progresul Bucureşti, Minerul Baia Mare, A.S. Cugir, Vagonul Arad, C.F.R. Cluj şi multe alte... de notorietate sau fără. Te miri şi te cruceşti cum, de ani de zile, echipele citate sau nu şi-au asumat rolul de popas pentru jucători terminaţi, eliminaţi de prin alte locuri pentru nerespectarea legităţilor sportive şi sociale, pentru recidive, pentru nesocotirea valorilor fundamentale ale vieţii. Drumul spre neant sportiv trece invariabil pe la ele. Unele dintre sus-numite s-au prăbuşit, altele agonizează în braţele mediocrităţii, nici una nu s-a remarcat prin forţă sportivă sau morală.

Cum de este posibil ca Farul, Progresul Bucureşti, Minerul Baia Mare să cantoneze voluntar ani de zile pe această linie falimentară? Cluburi puternice, cu mijloace financiare superioare multor unităţi concurente au risipit bani, bunuri materiale şi energie în acest joc hazardat şi fără şansă, alegîndu-se numai cu obsesia retrogradării, care de multe ori s-a şi împlinit, cu tristul prestigiu de a nu lansa jucători şi de a fi autoarele unui fotbal rudimentar şi anchilozat. Iar, cînd, în anul precedent, la Progresul, Cornel Drăguşin a încercat să arunce mănuşa acestei triste tradiţii, mizînd pe cîţiva tineri, a fost obligat s-o ridice singur şi să se retragă.

Acum, să îngustăm diafragma şi să privim numai la Farul. Aproape că nu ne mai amintim de cînd, după compoziţie, această echipă nu are rădăcini în masa fotbaliştilor din oraş sau din judeţ. Un constănţean jucător la Farul a devenit o curiozitate. Pentru responsabilii şi antrenorii clubului, jucătorul de baştină este parcă stigmatizat. Dacă un tînăr a avut neşansa să crească în această zonă trebuie să plece în altă parte dacă vrea să ajungă fotbalist. În schimb, emisarii clubului răscolesc toată ţara şi unde găsesc un fotbalist cîndva mai acătării îl împachetează repede şi-l aduc cu mare alai pe litoral. Nimic nu contează: nici vîrsta, nici uzura, nici dacă abia mai poate, nici isprăvile anterioare, totul e lipsit de importanţă dacă poartă un nume care acum trei, cinci, sau opt ani a făcut cîteva meciuri memorabile, măcar două, sau măcar unul. Aproape fără excepţie, fostele vedete n-au făcut în amurgul carierei vreo galopantă pasiune pentru Farul. Venind aici, ele şi-au văzut de treburi, s-au înfruptat din delicilile litoralului ca nişte oameni cu bani, cu renume (era să scriu cu rău nume) şi cu acces la înţelegerea greşit nelimitată a celor ce iubesc fotbalul şi pe deasupra au mai şi jucat. Ni s-ar putea replica cu mediocrul argument că echipa n-a căzut din divizie. E drept, dar realizarea aceasta obţinută deseori cu o rîvnă situată în afara eticii sportului, compensează evoluţia în general mediocră a echipei, lipsa ei constantă de perspectivă, de potenţial evolutiv, de organicitate, trista reputaţie de formaţie „mercenară" insensibilă faţă de principii, de sentimentul solidarizant al dragostei de club, faţă de amiciţia reciprocă, de spiritul sportului şi de imperativul civismului? Noi credem că nu. Or, în decursul ultimilor ani mulţi dintre fotbaliştii Farului s-au autoblamat, întinînd implicit şi clubul reprezentat. În sezonul trecut, echipa constănţeană, atmosfera ei, conduita unor jucători au devenit de tristă notorietate.

Publicul constănţean tînjeşte de multă vreme după o echipă zdravănă, făcută din băieţi tineri, oneşti, ambiţioşi, ataşaţi de fotbal, de club şi de oraş, nu doar de avantajele consecutive înregimentării pentru un an, doi în echipa prin care se iese, de regulă, din activitatea fotbalistică. Publicul aşteaptă, dar e mereu derutat şi amăgit, fiindcă în club şi în jurul său funcţionează cercuri vicioase intens consolidate. Chiar şi la o analiză sumară devin pregnante erorile, repetarea şi autorii lor. Şi totuşi, ce greu s-au îndurat unii, chiar şi în ultima perioadă, să afirme că văd într-adevăr ceva în neregulă. Există pe de altă parte şi semne de mistică credinţă, după care doar X sau Y ar putea salva echipa fiindcă se pricepe la „aranjamente". Asta da calitate pentru un conducător de echipă!! Chiar atît de mult s-a atrofiat simţul moral al unora, încît cred că în sportul si în societatea [illegible] de oameni?

Noi sîntem convinşi că opinia publică din Constanţa este capabilă să impună celor în drept eliminarea tuturor tarelor devenite un neguros destin pentru echipa ei. Acest club trebuie să se despartă de trecutul său, să se apropie de modul de existenţă al U.T.A.-ei şi al altor unităţi meritorii cum ar fi Rapid, Petrolul, Jiul, Universitatea Cluj şi Universitatea Craiova.

Există acum o nouă conducere, dar faptul nu ajunge. Trebuie o altă concepţie, o politică proprie faţă de fotbal, faţă de jucători şi societate. Sperăm că noii responsabili au înţeles menirea lor de a schimba cursul existenţei clubului şi, în special, al echipei de fotbal. Nu ştim însă cît sînt de rezistenţi pentru o încercare grea. Dar bănuim că nu vor fi izolaţi, dacă vor avea un program de lucru inteligent, limpede, ferm. Aducerea antrenorului Marian cu o săptămînă înaintea începerii campionatului nu poate constitui decît o premisă a redresării. Procesul e însă mult mai complicat, pretinde o reorientare generală, efort, tenacitate şi răbdare. La sfîrşitul său, Farul nu va mai fi însă un ţintirim de apuse vedete, ci o cetate sportivă în care vor creşte fotbalişti de marcă.

**Romulus BALABAN**

# TREI ARBITRI ROMÂNI LA CURSUL DE PERFECŢIONARE DE LA FLORENŢA

Anul acesta, între 27 şi 31 octombrie, se va desfăşura la Florenţa, sub egida U.E.F.A., un curs de perfecţionare a arbitrilor, la care vor participa „cavaleri ai fluierului" din majoritatea ţărilor europene.

Din ţara noastră au onoarea să participe, alături de cei mai renumiţi arbitri F.I.F.A., trei arbitri internaţionali şi anume: **Andrei Rădulescu, Cornel Niţescu şi Nicolae Rainea.**

## JUCĂTORUL DVORJAC (Vagonul Arad) SUSPENDAT PE UN AN

**Pentru repetate abateri disciplinare şi dezinteres în pregătire, Francisc Dvorjac (Vagonul Arad) a fost scos din lotul echipei şi suspendat pe timp de un an. Sancţiunea lui Dvorjac a fost trimisă, spre ratificare, Federaţiei române de fotbal.**

## ŢARĂLUNGĂ A FUGIT DIN NOU!

**După cum ne-a informat preşedintele clubului Progresul, I. Sfetcu, jucătorul Ţarălungă şi-a părăsit din nou echipa, fugind la Craiova. Deşi ceruse un concediu de două zile — care i-a şi fost acordat de club — pentru a se prezenta la examenul de admitere la I.E.F.S., peste noapte şi-a descoperit vocaţia de economist şi... a luat drumul Craiovei, ca şi cum la Bucureşti n-ar exista Academia de Studii Economice.**

**Credem că a sosit timpul ca Federaţia română de fotbal să ia măsuri drastice împotriva acestui jucător care, umblînd după căpătuială, a încercat să schimbe, în ultimele luni, vreo trei sau patru cluburi.**

# „SUFERINŢELE TÎNĂRULUI LOVIN"

**Cronica sufletistului**

**Mi-a scris Lovin.**

Vi-l mai aduceţi aminte? E vorba de atacantul acela mărunţel şi blonziu din garnitura primului an „de A" al Universităţii Craiova. Pe-atunci, luni şi luni la rînd, numele lui a figurat la coltul negru al publicaţiilor şi rubricilor de sport, devenind în scurtă vreme un simbol atotgrăitor pentru ceea ce fotbaliştii înţeleg prin termenul argotic de „trozneală".

Ce se-ntîmplase? După cum probabil vă aduceţi aminte, în răstimpul a numai trei etape, acest jucător firav — să nu-l pui nici coadă la zmeu, cum ar zice fostul antrenor craiovean Gică Nuţescu — izbutise ignobila performanţă de a trimite în gips una din certitudinile noastre olimpice (portarul stelist Suciu, dublă fractură) şi pe unul dintre oamenii de bază ai lui „U" Cluj (Neşu, dublă fractură).

Se ştie şi ce-a urmat: şase luni de suspendare a făptaşului (mulţi susţinînd că a scăpat prea uşor), decretarea lui, la gazetă şi radio, pe micul ecran, în şedinţele comisiei de disciplină şi în vestiarele jucătorilor, ca un „pericol public nr. 1" pentru integritatea corporală a fotbaliştilor din prima divizie; apoi: o faimă de cotonogari răsfrîntă pe nedrept asupra coechipierilor lui Lovin — primiţi multă vreme după aceea, pe toate stadioanele, cu strigăte adecvate acestei posturi — şi, în sfîrşit, plecarea lui Lovin de la „U" Craiova şi dispariţia lui în ceaţa lipsei de notorietate care înconjoară competiţia echipelor de categorie inferioară. Abia în campionatul trecut, o dată cu promovarea echipei Electroputere în divizia secundă, ne-a fost dat să auzim din nou de Lovin, numele său fiind consemnat printre acelea ale golgeterilor seriei...

Şi iată, deunăzi, am primit o scrisoare de la Lovin. 12 pagini scrise mărunt, din care vă propun să citim împreună cîteva fragmente.

„Cu toate cîte se spun şi se cred despre mine, scrie Lovin, am fost un sportiv corect, un om cumsecade şi un sufletist (s.n.). De aceea, mă adresez dumneavoastră (...). De cinci ani port pe obraz o pată pe care n-o merit (...). În faza în care s-a accidentat Suciu eu n-am avut decît ghinionul că am fost singurul jucător craiovean angajat în corp la corp cu un buchet de stelişti, în careul lor, şi de aici s-a considerat că eu l-am accidentat pe Suciu şi încă intenţionat. Dar fundaşul Georgescu şi chiar Suciu ştiu la fel de bine ca şi mine că n-a fost aşa. Ţin minte ca acum, cînd s-a întîmplat nenorocirea. Eu mă aflam cu ambele picioare pe gazon (...). Dar degeaba am încercat să explic lucrul acesta mai tîrziu, că nu m-a crezut nimeni, iar băieţii de la Steaua erau prea necăjiţi ca să mai ţină cont de ce o să se întîmple cu mine pe urmă (...). În cazul care s-a întîmplat mai tîrziu cu Neşu am fost într-adevăr vinovat, dar nu l-am lovit pe Neşu intenţionat, a fost un accident nefericit (...). Dar nimeni nu m-a crezut după cazul cu Suciu şi eu am rămas pentru totdeauna cu un renume prost (...). Deşi eram nevinovat, multă vreme mi-a fost jenă să mai dau ochii cu oamenii, iar ziarele le deschideam cu teamă că iar o să scrie ceva despre mine (...). Am trecut de bună voie la echipe din campionatul orăşenesc şi din C, ca să mi se uite numele (...). De cinci ani n-am primit nici o sancţiune disciplinară de la antrenori, conducători de secţii sau arbitri (...). De ce vă scriu toate astea? (...). Din cauza necazurilor avute, eu n-am făcut o carieră de fotbalist cum am visat, deşi nu sînt un element rău, iar talent am avut (...). Dar în curînd îmi voi începe activitatea de inginer şi poate peste un an sau doi o să mă retrag din fotbal (...). Aş vrea să ies de pe teren de la festivitatea de despărţire cu fruntea sus şi aplaudat, nu să răsufle lumea uşurată că a scăpat de un cotonogar (...). Vreau să am şi eu amintiri frumoase din fotbal cum au alţii, nu să-mi fie ruşine că am dat cu piciorul în minge (...). Poate mi puteţi ajuta să se ştie că am fost un jucător tenace, bătăios, dar nu un huligan, cum zic de mine cei care mă cunosc numai din ce-au auzit din cazurile cu Suciu şi Neşu (...). Colegii mei de echipă şi de la toate echipele unde am jucat ştiu ce om am fost şi vă pot da oricînd referinţe despre mine...".

★

Ce să-i răspundem lui Lovin? Că situaţia sa ne arată cît de mult se aseamănă fotbalul, în aspectele lui esenţiale, cu neprevăzutul plin de dramatism al vieţii însăşi? Că scrisoarea sa poate fi considerată — ceea ce eu tind să cred că este — o sinceră destăinuire de suflet? Dar că, la fel de bine, ea poate fi luată şi drept o fariseică încercare de a scăpa, la vremea scadenţei, de ispăşirea cea mai grea: aprecierea definitivă a opiniei publice? Nu-l cunosc atît de bine pe Lovin încît să-mi pot exprima o părere certă în legătură cu autenticitatea durerii cuprinse în scrisoarea primită de la el. Pot spune, însă, cu toată certitudinea, că, în cazul în care „suferinţele tînărului Lovin", zugrăvite mai sus, sînt adevărate, atunci asemenea sentimente şi gînduri nu fac decît să-l onoreze pe respectivul jucător, dîndu-i, după părerea mea, tot dreptul la o reconsiderare a unghiului din care-l priveam pînă acum. Dar, aşa cum spuneam, e greu să apreciezi o situaţie cunoscută mai mult din auzite... Oricum, supun cazul meditaţiei şi aprecierii cititorului fotbalist şi suporter.

**Petre DRAGU**

P.S. O nedumerire: De ce vorbeşti d-ta, Lovin, despre d-ta, la timpul trecut: „am avut talent", „am fost un om cum ecade" etc.? După cîte ştiu, te afli în plină putere şi formă sportivă, dai goluri multe şi eşti iubit de public şi — ca să-ţi dezvălui un secret —, antrenorul d-tale, maestrul Oţeleanu, cu care am vorbit recent, mi-a spus că te consideră, sub toate aspectele — tehnic, tactic, disciplinar, moral-volitiv — omul nr. 1 al echipei pe care o conduce. Mai mult: mi-a spus că îşi pune mari speranţe în ceea ce poţi realiza de-acum înainte. Deci...

**P. D.**

# ŞI LA LOT, ŞI LA CLUB

Chemaţi la startul lotului de tineret din acest sezon, pentru selecţia echipei naţionale în vederea jocului cu R.F. a Germaniei din 24 septembrie, cei mai talentaţi şi mai în formă fotbalişti, între 19—22 ani, au răspuns cu mai multă dorinţă de afirmare ca în alte dăţi.

Întrecerea dintre cei 25 de jucători a început chiar din prima zi prin punctualitatea prezentării, prin receptivitatea faţă de ideile expuse de antrenori şi medic ca şi prin sîrguinţa cu care s-au încadrat, timp de trei zile, la examenele practice şi teoretice la care au fost supuşi.

Aprecierile dinaintea acestei selecţii n-au fost dezmînţite şi, după un prim antrenament, de 60 de minute, s-au conturat cele două echipe care au fost testate fără a li se da sarcini speciale. A urmat un al doilea antrenament la două porţi (timp de 75 minute) în care jucătorii trebuiau să răspundă la sarcinile impuse de orientarea tactică a echipei naţionale A, căci pentru această reprezentativă sînt rodaţi jucătorii la tineret. Din nou, constatări promiţătoare, întrucît tineretul este „gata" să-şi însuşească repede căile ce duc la succes.

## CRONICA specialistului

Ziua a treia a fost rezervată trialului între galbeni şi roşii, care s-au întrecut într-un joc de două reprize a 45 de minute.

După primele două verificări, galbenii păreau favoriţi [illegible] vingînd cu 6—2 (2—1), arătînd mai multă coeziune în cadrul liniilor sau al cuplurilor şi demonstrînd că doresc să facă parte din tînăra reprezentativă a ţării, căreia i se acordă din ce în ce mai mult atenţia cuvenită.

S-au evidenţiat aproape toţi jucătorii de la galbeni şi cîţiva din cealaltă echipă.

Apreciind cu note pînă la 10, comportarea lor i-a situat pe următoarele trepte:

1. Nota 9: Iulică Popa, Dumitru, Neagu.
2. Nota 8: Duţan, Dincuţă.
3. Nota 7+: Turcu.
4. Nota 7: Broşovschi, Catona, Lucaci, Caniaro, Muşat, Popovici, Cheran, Pop, Oprea, Bădin.
5. Nota 6+: Sărac, Kun II, Petreanu.

Cei care s-au comportat sub nota 6+ rămîn sub observaţie pentru alte acţiuni, dar deocamdată...

Am urmărit, cu justificat interes, jocurile disputate duminică, care au prilejuit fotbaliştilor Tătaru II, Stoicescu, C. Ionescu (Met. Tîrgovişte) şi Iosif Strat o bună evoluţie. Ei bat puternic la porţile lotului de tineret, iar noi abia aşteptăm să le deschidem larg, pentru că au şi talent, şi vîrsta care dă speranţe...

La o întrebare la care au răspuns mulţi specialişti şi anume aceea: **ce trebuie să facă jucătorii de lot ca să joace bine în selecţionată, dar şi în jocurile de campionat?**, au răspuns în această etapă, prin comportarea lor, şi unii jucători care au participat miercurea trecută la primul trial al lotului de tineret.

Un răspuns de **comportare în creştere** au dat: Oprea (8), Cheran (8), Bădin (8), Petreanu (7), Lucaci (8), Turcu (8); o comportare egală cu aceea de la trial au avut-o: Pop (7), Popovici (7), Muşat (7), Dincuţă (8), Neagu (9), Dumitru (9), Catona (7).

Ceilalţi nu au ştiut să... răspundă şi ne întrebăm de ce.

Nu cumva au neglijat indicaţiile date pentru programul la cluburi sau sfaturile primite de la tehnicienii loturilor?

Relaţia **PREGĂTIRE CLUB — PARTICIPARE LOT** se bazează pe scopuri comune, pe căi precise şi, în primul rînd, pe o perfectă colaborare.

Continuăm să urmărim atent toate aspectele care concurează la o cît mai bună selecţie şi care girează apariţia noilor valori reprezentative. Le vom face publice cît mai des, ca să stimuleze interesul de a avea dubla cinstea excelent fotbalist astăzi — excelent cetăţean astăzi şi... mîine.

**Vintilă MĂRDĂRESCU**
antrenorul loturilor naţionale de tineret şi olimpic

# sportul în lume

# GOSTA PETERSSON (Suedia) PRIMUL ÎNVINGĂTOR ÎN „TOUR DE L'AVENIR"

***HRISTACHE NAUM, transmite din LE MANS***

Soarele blînd de toamnă a învăluit și astăzi fermecătoarele meleaguri ale Le Mânsului. Pe celebrul circuit Bugatti a avut loc joi după-amiază prologul uneia din cele mai importante probe ale ciclismului amator internațional, Tour de l'Avenir, ediția a IX-a. Caravana, impresionantă prin amploare și colorit, s-a pus în mișcare la amiază pentru a străbate cei 17 km care despart orașul Le Mâns de circuitul Bugatti.

Locul de start și de sosire al circuitului Bugatti — adevărat oraș în miniatură — a trăit timp de patru ore sub semnul ciclismului, urmărind o întrecere liniștită în locul zgomotoaselor evoluții ale automobilelor cu sute de cai putere. Spectatorii au apreciat și aplaudat cu entuziasm disputa cicliștilor, savurînd lupta acerbă dintre om și acele cronometrului. Plecînd la intervale de un minut și jumătate, rutierii au lăsat tuturor momente de respiro folosite pentru comentarii. Noi am organizat în această vreme o anchetă fulger printre 20 de specialiști de renume ai ciclismului și printre alergători. Din rîndul celor anchetați remarcăm pe Robert Jamine (Franța) — președintele juriului internațional, Wladislaw Golombiewski (Polonia) — membru al Comitetului director al F.I.A.C., Lucien Acou, antrenorul echipei Belgiei, Robert Oubron, antrenorul echipei Franței, Gosta Petersson (Suedia), campion mondial, Soucek, liderul echipei cehoslovace. Celor 20 le-am pus următoarea întrebare: **„Cine va reuși, după opinia dv., să cîștige această ediție a Turului Franței ?"**. Fiecare dintre ei ne-au indicat cite trei favoriți cărora le-am acordat punctajul 3—2—1. Iată clasamentul final al acestei anchete: 1. Gosta Petersson (Suedia) 39 puncte, 2. Fedor Den Hertog (Olanda) 29 p, 3. Leif Mortensen (Danemarca) 16 p, 4. Zenon Czechoski (Polonia) 9 p, 5. Xavier Kurmann (Elveția) 8 p, 6. Jacques Clauwart (Belgia) 6 p, 7. J. P. Dauguillaume (Franța) 5 p, 8. J. P. Boulard (Franța) 4 p, 9. J. P. Paranteau (Franța) 3 p, 10 Bernard Thevent (Centre-Franța) 1 p.

Deși concurenții au avut de întîmpinat, pe alocuri, un puternic vînt din față sau din lateral, ei au reușit să acopere cele două ture de la Bugatti (9,150 km) într-un ritm rapid, datorită atît bunei lor pregătiri, cît și pistei excelente. După evoluția lor, participanții pot fi împărțiți în trei categorii valorice : I — cei care au realizat timpi pînă la 12 min. (5 concurenți); II — între 12—13 min (aproximativ 70); III — peste 13 min (circa 30). Cîștigătorul, suedezul Gosta Petersson, a avut un ritm de 46,241 km/h. Reprezentanții noștri, omogeni în general, au avut la acest prolog al cursei o comportare modestă. Iată clasamentul : 1. Gosta Petersson (Suedia) 11:52,36, 2. Joop Zoetemelk (Olanda) 11:52,86, 3. Josef Fuchs (Elveția) 11:56,55, 4. Leif Mortensen (Danemarca) 11:57,62, 5. Fedor Den Hertog (Olanda) 11:59,97, 6. Crapez (Belgia) 12:06,46, 7. Magiera (Polonia) 12:15,49, 8. Duchemin (Vest - Franța) 12:16,73, 9. Illonis (Spania) 12:17,14... Nicolae Ciumeti 13:02,22, Gabriel Moiceanu 13:08,26, Teodor Puterity 13:08,71, Ștefan Cernea 13:17,42, Vasile Tudor 13:18,16. Constantin Grigore 13:20,80, Alexandru Sofronie 13:21,06, Ion Cosma 13:26,84.

Astăzi are loc etapa I. Ea este împărțită în două semietape : dimineața, se dispută proba cu startul în bloc Le Mans (Savignè— Léveque) — La Ferté-Macé, 93,5 km, iar după-amiază, un contratimp pe echipe de 10 km în localitatea La Ferté-Macé.

COMPETIȚIA VOLEIBALISTICĂ A ANULUI: „CUPA MONDIALĂ"

# LA HALLE PRIMUL LOC SE DECIDE ÎN PRIMA ZI

***● U.R.S.S. și Bulgaria, mari favorite ● Cine va porni în turneul final cu victorie ? ● Vor încerca voleibaliștii coreeni intrarea, cu un ceas mai devreme, în rîndul elitei ?***

După configurația seriilor „Cupei mondiale", cea de la Halle pare să se anunțe mai puțin zbuciumată de febra calificărilor. Senzația de calm o dă, în primul rînd, diferența valorică incontestabilă dintre aspirantele îndreptățite la calificare — U.R.S.S. și Bulgaria — și celelalte două formații participante — R.P.D. Coreeană și R.F. a Germaniei — predestinate turneului de consolare.

Poate, singurul punct de interes al acestei dispute îl constituie întîlnirea directă dintre campionii olimpici și bulgari, al căror rezultat, chiar neinfluențînd calificarea, capătă importanță deosebită, întrucît el va conta în turneul final de la Berlin. Deci, fiecare echipă este interesată să pornească la lupta pentru Cupă cu avantajul unei victorii.

Ce face ca echipele R.P.D. Coreene și R.F.G. să nu fie creditate cu rezultate pozitive în serie ? Mai întîi faptul că asiaticii, porniți pe urmele japonezilor, se află într-un stadiu incipient al consolidării poziției de candidat la pozițiile fruntașe. Nu este exclus, însă, ca acest stadiu să fie depășit curînd și coreenii să se impună, chiar mai devreme decît am bănui, în arena internațională. Ar fi însă hazardat să credem că aceasta s-ar putea întîmpla la „Cupa mondială", mai ales că adversarele de la Halle sînt echipe de clasă și, la ora actuală, în mare formă. În ceea ce privește pe voleibaliștii din țara gazdă a viitoarei Olimpiade, admiși la „Cupa mondială" în virtutea acestui fapt, ei se prezintă mult sub nivelul celorlalți. Elevii antrenorului Edgar Bolomsver își fixează, de altfel, ca unic țel cîștigarea unei experiențe internaționale care să le fie folositoare la turneul olimpic din 1972. Deși lotul este compus în majoritate din vechi internaționali ca **Uwe Zitranski, Karl Herzvig, Klaus Meetz, Manfred Kindermann, Hans Krauhoff** și **Armin Dalsky** (la care se adaugă Hari Rohjans, Volker Paulus, Alfred Kolomann, Halto Nolte, Bernard Wehrenberg și Michel Kronstein), el nu a atins o valoare care să-l recomande capabil de o replică serioasă pentru oricare dintre cele trei partenere.

Revenind la punctul de atracție care face ca sala Neue-Sport din Halle să nu fie chiar un loc unde nu se va întîmpla nimic, partida derby U.R.S.S.—Bulgaria, programată chiar în prima zi, trebuie să subliniem că, în ciuda aparențelor, va fi un meci echilibrat în care o eventuală victorie bulgară nu ar putea fi considerată drept mare surpriză. Și iată de ce, formația Bulgariei, foarte solidă și omogenă prin baza pe care i-o oferă clubul Ț.S.K.A. Sofia, cîștigător al C.C.E. 1969, a înregistrat un salt apreciabil, în ultimii ani, demonstrat de ultimele competiții internaționale. Barometrul situației recente, Turneul de la Moscova, arată că echipa vădește o formă excelentă, iar coordonatorul — acest plon hotărîtor — Karov a fost apreciat de cronicarii sovietici (ca și de noi, după meciul Steaua — Ț.S.K.A. Sofia) drept unul dintre cei mai buni din Europa. Și dacă bulgarii au fost învinși de sovietici în întîlnirea de la Moscova la un scor strîns : 2—3 (10, —7, —1, 7, —11), cu siguranță că terenul propriu a avut o influență apreciabilă. Pe cînd la Halle lucrurile se schimbă.

În acest turneu formația de bază a bulgarilor a fost următoarea : **D. Karov, Z. Simeonov, K. Ivanov, Șt. Stoev, Șt. Kraicev, D. Zlatanov.**

Campionii olimpici știu însă să lupte pentru victorie, ceea ce va face ca meciul să fie deosebit de interesant. Antrenorii sovietici Iuri Klescev și Marc Barski s-au oprit asupra următorului lot : Iuri Poiarkov, Vasilius Matusevas (Burevestnik Harkov), Eduard Sibiriakov (Ț.S.K.A. Moscova), Valeri Kravcenko, Oleg Antropov, Alexandr Portnoi (Burevestnic Alma-Ata), Vladimir Beleaev, Vladimir Mocrușev (Zvezda Lugansk), Victor Mihalciuk, Evgheni Lapinski (Burevestnik Odessa), Boris Tresciuk, Vladimir Ivanov (Lokomotiv Kiev), Efim Ciulac (S.K.A. Rostov pe Don) și Alexandr Vizjacev (Spartak Leningrad). Dintre ei, Poiarkov, Sibiriakov, Krevcenko, Lapinski și Ivanov au făcut parte din echipa campioană olimpică.

**Aurelian BREBEANU**

# ORICE REZULTAT ESTE POSIBIL

(Urmare din pag. 1)

*nic, ataca mereu, dar acționa crispat. Comportarea lui avea o explicație: după terenurile cu iarbă și de beton din Statele Unite, el lua, pentru prima oară în acest an, contact cu o suprafață acoperită cu zgură. Acum însă, Ashe marchează o puternică revenire. Victoria netă asupra lui Rosewall și dîrza rezistență opusă lui Laver pledează în acest sens. Se pare că primul jucător american se apropie de forma de anul trecut, cînd a cîștigat consecutiv 27 de meciuri și cinci turnee internaționale la rînd, performanță unică în analele tenisului.*

*Proaspătul campion al Statelor Unite,* Stan Smith, *mi-a lăsat o impresie deosebită în capitala Franței. L-am văzut jucînd împotriva iugoslavului Iovanovici. Acesta a condus cu 2—1 la seturi, 5—2, 40—15 în setul al treilea și apoi cu 4—3 în setul IV. Smith a ieșit totuși cîștigător. Cum? Prin servicii foarte tari și plasate. El venea tot timpul la fileu, atacînd decisiv, dovedindu-se un autentic exponent al școlii americane de tenis. În fața acestui bombardament de mingi, Iovanovici deși a reușit să-și paseze de cîteva ori adversarul, și-a ieșit din mînă și, pierzîndu-și treptat încrederea, a fost nevoit să cedeze.*

Charlie Pasarell *este parcă produsul a două școli : a celei americane (joc la fileu cu atacuri puternice din ambele părți și încheieri decisive la a treia minge) și a celei australiene (repertoriu tehnic mai bogat). Pasarell are un stil frumos, spectaculos.*

*Despre* Clark Graebner, *care are multă experiență, am auzit că este specialist al jocului de simplu, în timp ce* Bob Lutz *manifestă predilecție pentru partidele de dublu. Cît privește pe Cliff Richey, introdus în ultimul moment în team-ul american, nu dispun de datele necesare pentru a mă putea pronunța.*

— Ce întrezăriți la Cleveland?

— *Victoria împotriva Angliei a fost determinată — este părerea mea — în primul rînd, de factorul psihologic. Succesul de la Wimbledon a consolidat și mai mult încrederea lui Țiriac și Năstase în propriile forțe. Și această siguranță de sine constituie un atu important al reprezentativei României în Challenge-Round. Desigur însă că, valoarea intrinsecă are cea mai mare pondere. Anticipez un meci foarte strîns, dar rezultatul este deschis. Mă gîndesc, de pildă, că s-ar putea ca fiecare meci să se întindă pe distanța a cinci seturi și totuși jucătorii aceleiași echipe să aibă cîștig de cauză în toate partidele. Este o opinie. Îmi amintesc, de exemplu, de o întîlnire din primul tur al unui concurs de la Hamburg, în 1937. Chinezul Ko Sin Ki cîștigase primul set cu 6—0 la italianul Romanoni, pentru ca să-l piardă pe următorul cu același scor, iar al treilea să-i revină cu 13—11. Ce se poate spune despre o asemenea fluctuație?*

*Cred că la Cleveland, tenismanii români vor trebui să folosească mult loviturile de volé, să încerce să-și țină adversarii cît mai departe de fileu. Utilizarea loburilor și a pasing-shoturilor înseamnă un risc. Țiriac știe să ducă trena și să poarte greul unei întîlniri. El este mai copt pentru meciuri importante cînd, în general, este capabil de un randament maxim. Iliuță Năstase prezintă fluctuații, dar are momente cînd își depășește coechipierul prin îndemînare și printr-un simț extraordinar al mingii. Această ultimă calitate care îl caracterizează pe vremuri și pe faimosul Cochet, l-a făcut pe nu mai puțin celebrul Big Tilden să exclame : „Jucătorul francez simte și ce gîndește adversarul său, este un adevărat profet!". Rezultatul unei întreceri sportive, mai ales, de o asemenea anvergură, depinde de o mulțime de imponderabile. Comportarea de pînă acum a lui Năstase și Țiriac îi recomandă pe deplin. Sînt convins că ei vor fi la înălțimea reputației lor de străluciți ambasadori ai tenisului românesc. Din clipa cînd Ilie a cîștigat ultima minge la Cox, emoțiile mă copleșesc. Și totuși mă simt bine. Dar, dacă tricolorii vor izbîndi la Cleveland ?*

***EMANUEL FÂNTÂNEANU, transmite din Klagenfurt:***

# ȘI ECHIPAJUL DE LA 4 FC ÎN SEMIFINALE

În prezența a numeroși spectatori care fac, cu fiecare zi ce trece, tribunele neîncăpătoare, s-au desfășurat întrecerile din cadrul recalificărilor. Deși spectatorii sînt extrem de numeroși, totuși, în tribuna principală, un sector de cîteva sute de locuri a fost rezervat pentru elevi, care vin fie în timpul orelor de educație fizică (aici a început anul școlar), fie în timpul lor liber.

De asemenea, este de remarcat și faptul că difuzorii programelor și buletinelor de concurs, controlorii de bilete și însoțitorii fiecărei delegații sînt tot elevi, care-și îndeplinesc misiunea încredințată cu o rigurozitate demnă de invidiat. Și acum, despre întrecerile zilei.

În proba de 4+1 am urmărit șase ambarcațiuni, care își jucau ultima șansă pentru calificarea în semifinale. Au reușit acest lucru echipajele Olandei (6:39,22), S.U.A. (6:45,97) și Austriei (6:46,01). O clasificare a timpilor înregistrați în eliminatorii și recalificări situează echipajul României, cu 6:41,12, pe locul 4, după R.F. a Germaniei (6:34,69), Olanda (6:39,19), R.D. Germană (6:39,90). Evident, acesta nu este decît un clasament teoretic, pentru că timpii pot înregistra curbe ascendente sau descendente de la zi la zi. Însă, după cum au evoluat canotorii noștri în eliminatorii, sperăm ca mîine (n.r. azi) în semifinale să ocupe unul din primele trei locuri (în seria în care vor fi repartizați prin tragere la sorți) și, deci, să se califice în finală.

A doua probă a zilei, 2 fc, a avut 3 manșe, cu participarea reprezentanților din 13 țări. Din prima serie s-au calificat pentru semifinale : Polonia (7:05,15), U.R.S.S. (7:07,99), Iugoslavia (7:08,50); din următoarea, Austria (7:06,75), Olanda (7:07,20), Elveția (7:09.58); din ultima, Danemarca (7:05,52), Italia (7:12,48), Bulgaria (7:15,20) alături de S.U.A., R. F. a Germaniei, R.D. Germană, calificate din prima zi.

La simplu a fost de ajuns o serie, pentru a reuni echipajele care urmăreau ocuparea celor trei locuri rămase vacante pentru semifinalele de vineri. S-au calificat R.F. a Germaniei 7:24,85, Elveția 7:27,36, Austria 7:30,61.

Clasați din eliminatorii, pe primul loc, în seria a doua, cu cel mai bun timp al probei, nici la 2+1 nu am avut emoții. Rămîneau doar și aici de văzut dacă va reuși vreo ambarcațiune să înregistreze un timp superior. După disputarea celor trei serii, timpul sportivilor români a rămas în fruntea listei. Cei mai apropiat este cel al Elveției, obținut în cursa de azi (n.r. ieri) la 4,75 s. Alături de România, Cehoslovacia și Italia vor lua startul în semifinală și U.R.S.S. (7:32,80), Olanda (7:39,86), Austria (7:40,03), Elveția (7:31,83), S.U.A. (7:36,85), Franța (7:37,87), R. D. Germană (7:36,12), Belgia (7:38,68) și Anglia (7:38,88), care vor fi împărțite în două serii, prin tragere la sorți.

A urmat proba de 4 fc. În seria a treia, luptau pentru calificare în semifinale și canotorii români. După ce din prima serie s-au calificat R. D. Germană (6:31,82), Franța (6:34,41), Bulgaria (6:35,36), iar din cea de a doua Italia (6:31,23), R. F. a Germaniei (6:33,68) și Cehoslovacia (6:36,31), la ora 11,30 se dă startul în ultima serie. Echipajul Austriei se instalează în frunte, trecînd primul la 500 m cu 1:33,69, urmat de România 1:34,10 și Danemarca 1:34.15. Dar austriecii nu rezistă și cedează, fiind depășiți, pe rînd, de români și danezi. La 1 000 m, Danemarca trece în față, avînd un avans de aproape 2 s față de România. Aceeași situație se păstrează pînă la sfîrșitul cursei. Prima trece ambarcația daneză (6:33,74), urmată de România (6:33,13) și Austria (6:37,08). Potrivit regulamentului, toate au trecut cu bine obstacolul recalificărilor și au obținut drept de participare la semifinale.

Abia încheiată întrecerea la 4 fc., și din nou, emoții pentru delegația română : tinerii noștri reprezentanți de la dublu luau startul în prima serie a recalificărilor, alături de R. F. a Germaniei, Elveția, Polonia și Norvegia. Aflați pînă la 500 m în poziția a treia după R. F. a Germaniei și Elveția, favoritele seriei, ei sînt depășiți în acest moment de ambarcațiunea Poloniei. Situația se păstrează neschimbată pînă la 1 500 m, cînd R. F. a Germaniei depășește Elveția, iar România pe Polonia. Ordinea sosirii : R. F. a Germaniei 6:59,00, Elveția 7:00,94, România 7:02,28, Polonia 7:06,63, Norvegia 7:11,52. Pentru finală s-au calificat primele două. Din celelalte serii vor concura în finală R. D. Germană 7:00,40, Austria 7:04,05.

La 8+1, ultima probă a zilei, s-au prezentat la startul recalificărilor echipaje din 10 țări, împărțite în două serii, din care prima și a doua clasată în fiecare manșă se califică pentru finală. Au realizat acest lucru, Olanda 6:11,59, Ungaria 6:12,19, U.R.S.S. 6:05,04, Anglia 6:10,86.

Mîine (n.r. azi) se dispută semifinalele, la startul cărora România se va prezenta cu trei ambarcațiuni, toate cu mari posibilități de a se califica în finală.

EPISTOLE DIN PELOPONEZ

# SUCCESUL IOLANDEI BALAȘ-SOETER

**Victor BĂNCIULESCU transmite din OLIMPIA**

*Ziua cea mai lungă și mai agitată în discuții a fost cea consacrată temei „LIMITELE ȘI RISCURILE SPORTULUI COMPETITIV". Cu vii aclamații a fost primită disertația* Iolandei Balaș-Soeter, *care a trecut în revistă evoluția performanțelor atletice și a trasat caracteristicile elementare ce determină obținerea lor. Admirația pentru acuratețea lucrării ei s-a răsfrînt asupra întregii noastre delegații și, firește, asupra sportului românesc. În consecință, dubla campioană olimpică a fost invitată ca, într-o ședință specială, la sfîrșitul sesiunii, să povestească unele istorioare cu tîlc din cariera ei sportivă.*

*Timp de șase ore au fost, apoi, puse în cumpănă ideile exprimate de dr.* Roger Bannister, *neurolog la spitalul St. Mary din Londra, primul atlet din lume care a alergat mila (1609 m) în mai puțin de 4 minute, dar a cărui faimă a sporit în preajma J.O. de la Mexico, mai ales din momentul în care a publicat în ziarul „Observer" articolul intitulat „Acolo se va muri", provocînd valuri de discuții contradictorii în legătură cu altitudinea capitalei mexicane.*

*Dr. Bannister a avut aerul de a fi venit la Olimpia pentru a se justifica. A dezmințit aici, destul de tardiv, faptul că ar fi pronunțat cuvintele incriminate, dar a susținut, cu argumente medicale, necesitatea prevenirii accidentelor în sport. El a propus chiar, ca printre criteriile de alegere a viitoarelor orașe gazdă ale J.O. să se treacă cu prioritate condițiile de securitate și egalitate de șanse pentru toți concurenții. Propunerea a părut, oarecum, utopică și, oricum, limitativă. Dimpotrivă, seminarul a subliniat principiul universalității Jocurilor în așa fel încît, organizîndu-se pretutindeni în lume, fiecare țară să poată beneficia, pe rînd, de urmările favorabile ce decurg pentru dezvoltarea mișcării sportive autohtone.*

*S-a arătat că abia în viitor se va putea realiza echitatea dorită fanteziei arhitecților care vor crea nu numai orașe acoperite, ci și stadioane acoperite, climatizate, lipsite de orice factor exterior de influență. Grija preventivă a doctorului Bannister (întrucît la Mexico n-a murit nimeni), a rodit, însă, pe plan științific : niciodată pînă acum medicina nu a consacrat o cantitate atît de mare de cercetări problemelor biologiei sportivilor.*

# DIN GALAȚIUL BALCANIADEI DE BOX

**ANTRENORII ION POPA (ROMÂNIA) ȘI TODOR ANDREEV (BULGARIA) FAȚĂ ÎN FAȚĂ**

Se apreciază că lupta pentru titlurile balcanice se va da, în principal, între boxerii români și bulgari. Cel puțin, aceasta este părerea antrenorilor Popa și Andreev, vechi prieteni și, totodată, rivali pe tărîm sportiv. Joi dimineața i-am găsit pe cei doi tehnicieni discutînd, în holul hotelului „Dunărea", despre șansele băieților pe care îi vor conduce.

ION POPA : „Boxerii români s-au impus la campionatele europene, așa că sînt convins că vor triumfa și la Balcaniadă. Mizăm pe cinci-șase titluri balcanice. Știm că cei mai dificili adversari pentru noi vor fi boxerii bulgari, care au progresat foarte mult în ultimii ani, ca urmare a antrenamentelor efectuate în comun cu pugiliștii sovietici".

TODOR ANDREEV : „Am venit la Galați animați de o mare ambiție. Știm, însă, că ne va fi foarte greu, pentru că românii au o valoare certă. Sperăm totuși să ne întoarcem acasă cu două-trei titluri balcanice. Și pe noi ne-a stimulat mult evoluția remarcabilă a selecționatei Bulgariei la europenele de la București".

**CEI ȘASE OFICIALI**

Partidele din cadrul actualei ediții a Balcaniadei vor fi conduse de următorii arbitri-judecători : GHEORGHI KASIROF (Bulgaria), COMERT AHMET (Turcia), ANTON POKMAN (Iugoslavia), PETRE EPUREANU, MIHAI VOICULESCU și ȘTEFAN ION. Doi dintre aceștia au oficiat și la campionatele continentale de la București : Comert și Epureanu. Anton Pokman și Mihai Voiculescu au susținut în timpul europenelor examenul pentru ecusonul A.I.B.A.

**TOTUL E BINE CÎND SE TERMINĂ CU BINE**

Înaintea ședinței tehnice, animație mare și emoții prilejuite de eternul adversar al boxerilor, CÎNTARUL. Pe fețele unor antrenori și sportivi citim îngrijorarea. Motivul ? La controlul efectuat înaintea cîntarului oficial, sportivii Tatar și Denizer (Turcia), Mihailov (Bulgaria) aveau cîteva sute de grame peste greutatea regulamentară a categoriilor respective. Și atunci, a început bătălia pentru slăbire, care a constat din alergări, sărituri cu coarda, băi de aburi etc. Pînă la urmă, cei trei au eliminat surplusurile.

**BALCANIADA DE BOX 1970 — ÎN BULGARIA**

Joi dimineața, s-a desfășurat conferința de box a țărilor balcanice, în care delegatul Bulgariei a propus ca următoarea ediție a întrecerii să se desfășoare la SOFIA sau VARNA. Propunerea a fost aprobată în unanimitate. Delegatul Bulgariei a promis ca pînă la sfîrșitul anului în curs, toate țările din Balcani să primească regulamentul de desfășurare a competiției, care va avea loc în luna mai a anului viitor, într-unul din cele două orașe.

Reprezentantul Iugoslaviei a propus ca la următoarele întreceri balcanice de box, sportivii participanți **să nu depășească vîrsta de 18 ani.** El a motivat aceasta prin faptul că boxerii seniori sînt angrenați în marile competiții C.E. și J.O. Urmează ca în viitoarea ședință fiecare țară să-și spună părerea asupra acestei propuneri.

Delegatul Turciei a reamintit că, în iunie, cu prilejul campionatelor europene de la București, s-au purtat discuții asupra constituirii unui Comitet Balcanic de box, care să se ocupe de activitatea acestui popular sport din sud-estul continentului nostru. O hotărîre definitivă în acest sens se va lua în cadrul unei viitoare ședințe.

**Materialele Balcaniadei de box redactate de**

**Romeo CĂLĂRAȘANU**
**Paul IOVAN**
**Telemac SIRIOPOL — coresp.**

# TENISMANII ROMÂNI SUȘȚIN UN MECI DE PREGĂTIRE LA SALISBURY

NEW YORK, 11. — Selecționata de tenis a României, care se pregătește în vederea finalei „Cupei Davis", urmează să susțină un meci amical la sfîrșitul acestei săptămîni, la Salisbury (Mariland), în compania unei selecționate locale din care fac parte cunoscuții tenismani americani Ron Holmberg și Butch Seawagen.

Meciul va avea un caracter de antrenament pentru cei doi talentați jucători români, Ilie Năstase și Ion Țiriac, remarcă ziarul „BALTIMORE SUN". Comentatorii diferitelor agenții internaționale de presă subliniază din nou jocul bun prestat de Ilie Năstase la Forest Hills. Diferiți tehnicieni și antrenori americani acordă șanse echipei României în finala „Cupei Davis".

**OLIMPIADA FEMININĂ DE ȘAH**

**ROMÂNIA—DANEMARCA 1½—½**

VARȘOVIA 11 (Agerpres). — În runda a doua a Olimpiadei feminine de șah pe echipe de la Lublin (Polonia), echipa României a învins cu 1½ — ½ puncte formația Danemarcei. În partida întreruptă, Suzana Makai a remizat cu Larsen

*Un aspect din sala de festivități a hotelului „Habana libre" din capitala Cubei, unde se desfășoară întrecerile tradiționalului turneu internațional de șah „Memorialul Capablanca"*
Foto : PRENSA LATINA

**TRAGIC ACCIDENT PE VELODROMUL BLOIS**

**PARIS, 11 — Fernand Wambst, antrenorul cunoscutului ciclist belgian Eddy Merckx, a decedat în cursul unei competiții cu antrenament mecanic desfășurate în localitatea Blois. Wambst s-a răsturnat de pe motocicleta sa într-o ciocnire cu o altă motocicletă. El a decedat în scurt timp.**

**În urma acestui accident au fost răniți antrenorul Reverdy și Eddy Merckx, care se află internați în spital. Merckx a suferit o comoție cerebrală.**

**Fernand Wambst era în vîrstă de 56 de ani.**

**1000 de atleți la startul europenelor**

ATENA 11 (Agerpres). — Campionatele europene de atletism vor începe marți la Atena pe marele stadion „Karaiskakis". La competiție vor participa peste 1 000 de atleți și atlete reprezentînd 30 de țări. S-a stabilit ca defilarea țărilor participante să se facă în ordinea alfabetică. În timpul defilării, 6 fanfare vor cînta diferite melodii sportive. La sfîrșitul ceremoniei de deschidere vor fi lansate 6 000 de baloane.

***FOTBAL — MERIDIANE ● FOTBAL — MERIDIANE ● FOTBAL — MERIDIANE***

**DUPĂ MECIURILE DE LA BELFAST ȘI OSLO**

La Oslo, în cadrul preliminariilor C.M. (grupa a V-a), Franța a învins cu 3—1 (1—0) Norvegia. Toate cele trei goluri ale învingătorilor au fost marcate de Hervé Revelli (min. 8, 48 și 76). Seeman a redus scorul în ultimul minut. Iată clasamentul :

| | | | | | |
|---|---|---|---|---|---|
| **Suedia** | **2** | **2** | **0** | **0** | **10—2** | **4** |
| **Franța** | **2** | **1** | **0** | **1** | **3—2** | **2** |
| **Norvegia** | **4** | **1** | **0** | **3** | **4—13** | **2** |

În urma rezultatului egal (0—0) din meciul Irlanda — U.R.S.S., clasamentul grupei a IV-a de fotbal este următorul :

| | | | | | |
|---|---|---|---|---|---|
| **Irlanda de Nord** | **3** | **2** | **1** | **0** | **7—1** | **5** |
| **U.R.S.S.** | **1** | **0** | **1** | **0** | **0—0** | **1** |
| **Turcia** | **2** | **0** | **0** | **2** | **1—7** | **0** |

**ÎN CUPELE EUROPENE**

În C.C.E., A.C. Milan a dispus cu 5—0 (1—0) de echipa luxemburgheză Beggen, marcînd prin Prati (2), Rivera, Rognoni și Combin. Returul — 27 septembrie la Luxemburg.

La Guimaraes în „Cupa europeană a orașelor tîrguri", echipa locală Vitoria a dispus cu 1—0 (1—0) de echipa cehoslovacă Banik Ostrava. Carlos Manuel a înscris în min. 10. În cadrul aceleiași competiții, la Bruxelles, Anderlecht a învins cu 6—0 (5—0) pe Valur Reykjavik.

**EUSEBIO RĂMÎNE LA BENFICA !**

Agențiile internaționale de presă transmit că Eusebio și-a reînnoit totuși contractul cu vechea sa echipă, Benfica. El a semnat un nou contract pe o perioadă de trei ani.

**TELEX-TELEX**

**W.B.A. a acceptat ca deținătorul centurii mondiale la cat. mijlocie, italianul Nino Benvenuti, să-și pună titlul în joc în fața americanului Frazer Scott, la 4 octombrie la Neapole. Condiția este ca învingătorul să-l întîlnească în decurs de 60 de zile pe challenger-ul oficial, Luis Rodriguez.**

■

**În ziua a doua a turneului internațional de polo pe apă de la Budapesta :** Italia — R. D. Germană 5—4 (1—1, 1—0, 2—2, 1—1); Iugoslavia — Olanda 9—7 (2—1, 2—1, 3—2, 2—3); U.R.S.S. — Ungaria 7—7 (1—1, 2—2, 1—2, 3—2). În clasament conduce Italia cu 4 p, urmată de U.R.S.S. 3 p, Iugoslavia și Ungaria 2 p, R.D. Germană 1 p, Olanda 0 p.

■

**Tînăra înotătoare Novella Calligaris (Italia)** a stabilit un nou record european în proba de 1 500 m cu timpul de 18:11,6 (v.r. Elysabeth Ljungreen 18:21,7). Novella Calligaris este în vîrstă de 15 ani.

■

**La Berlin, Margitta Gummel (R.D. Germană) a întrecut recordul mondial feminin la aruncarea greutății cu o performanță de 20,10 m, superioară cu 1 cm recordului deținut de sovietica Nadejda Cijova.**

■

**Ultima probă automobilistică a campionatului european de viteză în coastă,** desfășurat la Salzburg, a revenit italianului Arturo Merzario, pe Fiat. În cadrul acestui concurs, Toni Pellizzoni (Italia) și-a pierdut viața în urma răsturnării mașinii sale.

Tiparul I.P. „Informația", str. Brezoianu nr. 23—25, București

40368

Redacția și administrația: str. Vasile Conta nr. 16, tel. 11.10.05, interurban 72 și 286. Telex sportrom buc. 180.

PROLETARI DIN TOATE ȚĂRILE, UNIȚI-VĂ!

# sportul

ZIAR AL CONSILIULUI NAȚIONAL PENTRU EDUCAȚIE FIZICĂ ȘI SPORT

Anul XXV — Nr. 663 (6097)

4 pagini 30 bani

Simbătă 13 sept. 1969

## O. KOROLKIEWICZ (Polonia) A CÎȘTIGAT „MARELE PREMIU CARPAȚI" LA SKEET

- **Gleb Pintilie (Steaua) — noul campion al țării**
- **Excelenta comportare a juniorului N. Vlădoiu**
- **Azi, competiția internațională de talere continuă**

Primul concurs internațional dotat cu „Marele premiu Carpați" — cel de skeet — s-a încheiat cu victoria polonezului Oldrin Korolkiewicz, considerat, de altfel, ca unul dintre cei mai buni specialiști ai genului de pe glob. Aflat abia pe poziția a V-a după manșa întîi, Korolkiewicz a concurat impecabil în ziua a doua doborînd toate cele 100 de talere și obținînd punctajul general de 194 t. Locul secund a revenit spaniolului Ubago cu 193 t, urmat de juniorul român Nicolae Vlădoiu cu 192 t. Comportarea tînărului țintaș este remarcabilă. Rezultatul lui Vlădoiu reprezintă un nou record de juniori al țării (v.r. Fl. Iurcenco 183 t) și el scoate în evidență progresul și posibilitățile acestui sportiv de la clubul Steaua, pregătit de antrenorul Grigore Ioanide.

O evoluție frumoasă a avut în ultima zi și Gleb Pintilie (Steaua), care, totalizînd în cele două etape ale campionatului național 375 t, cucerește titlul de campion al României.

Fostul lider al skeetiștilor români, Gheorghe Sencovici, s-a prezentat slab, iar Dumitru Danciu, după un început promițător, a înregistrat o cădere în ultima parte a competiției.

Cel de al doilea concurs — de talere — unde trofeul oferit cîștigătorului poartă tot denumirea de „Marele premiu Carpați", a debutat ieri cu o manșă de 50 de talere. Pînă acum, pe primele patru locuri se află la egalitate (48 t) trăgătorii [illegible] Florescu, C. Comănischi.

*Juniorul Nicolae Vlădoiu este performerul trăgătorilor români în competiția internațională de skeet de pe poligonul Tunari*
Foto: THEO MACARSCHI

(Continuare în pag. a 2-a)

Citiți în pag. a 4-a:
AUSTRALIANUL HARRY HOPMAN ÎNSOȚEȘTE TENISMANII ROMÂNI LA SALISBURY

*JOCURILE BALCANICE DE BOX*

## CAMPIONUL EUROPEAN ION ALEXE ELIMINAT DIN ÎNTRECERI

- **FINALELE — DUMINICĂ SEARA**

A doua reuniune a Balcaniadei de box a adus la arena Dunărea peste 3 000 de iubitori ai pugilatului, care au asistat la meciuri de un bun nivel tehnic, disputate cu ardoare deosebită, care au făcut o bună propagandă sportului cu mănuși. Ca o surpriză de proporții, am consemnat înfrîngerea campionului european al „greilor", românul Ion Alexe. Acesta, departe de forma care l-a consacrat, a pierdut întîlnirea cu bulgarul Kiril Pandov.

**Iată filmul meciurilor: Categoria muscă:** Primii au urcat în ring Z. Miroslavlevic (Iugoslavia) și D. Milev (Bulgaria). Ei au oferit un meci aprig disputat, cu schimburi de lovituri extrem de dure, în care apărarea a fost un element neglijat. A învins la puncte Miroslavlevic. C. Gruiescu s-a dovedit net superior lui Denizer (Turcia), căruia i-a plasat lovituri foarte clare la figură și la corp. Croșeele de stînga executate cu mare precizie de boxerul român au cîntărit mult în acordarea deciziei de învingător la puncte.

**Categoria pană:** După ce timp de două minute Gh. Pușcaș a fugit din fața finalistului de la europene, turcul S. Tatar, ultimul a reușit, totuși, ca la sfîrșitul reprizei I să-l trimită pe Pușcaș de trei ori la podea și astfel arbitrul M. Voiculescu a fost nevoit să oprească lupta, declarîndu-l învingător prin abandon pe Tatar. O partidă care a încins tribunele, datorită loviturilor de catapult pe care și le-au trimis reciproc, a fost cea dintre Jivkovici (Iugoslavia) și Mihailov (Bulgaria). Ea s-a încheiat cu abandonul boxerului bulgar. În repriza a doua cei doi boxeri s-au lovit involuntar cap în cap, deschizîndu-și arcadele. Cel rănit mai grav este Mihailov. Arbitrul P. Epureanu a chemat medicul în repriza a III-a care decide oprirea luptei. Directorul de ring ridică mîna pugilistului iugoslav dar tot el, după cîteva secunde, îi cheamă pe boxeri să continue meciul. Momentul de confuzie este depășit, iar Jivkovici cîștigă prin abandon.

**Categoria ușoară:** Primii au urcat în ring H. Sözen (Turcia) și I. Gheorghiev (Bulgaria). Bulgarul a căutat să evită contactul cu adversarul, dar Sözen s-a apropiat, a lovit mult și cu adresă, obținînd o aplaudată victorie.

Campionul european C. Cuțov va ține minte multă vreme meciul cu Boțic (Iugoslavia). Pugilistul oaspe a dovedit o insistență extraordinară, răspunzînd hotărît atacurilor lui Cuțov. În repriza secundă Boțic a trecut prin momente grele, fiind numărat de către arbitru. Boxerul nostru a fost la fel de activ și în repriza a III-a, cînd

(Continuare în pag. a 2-a)

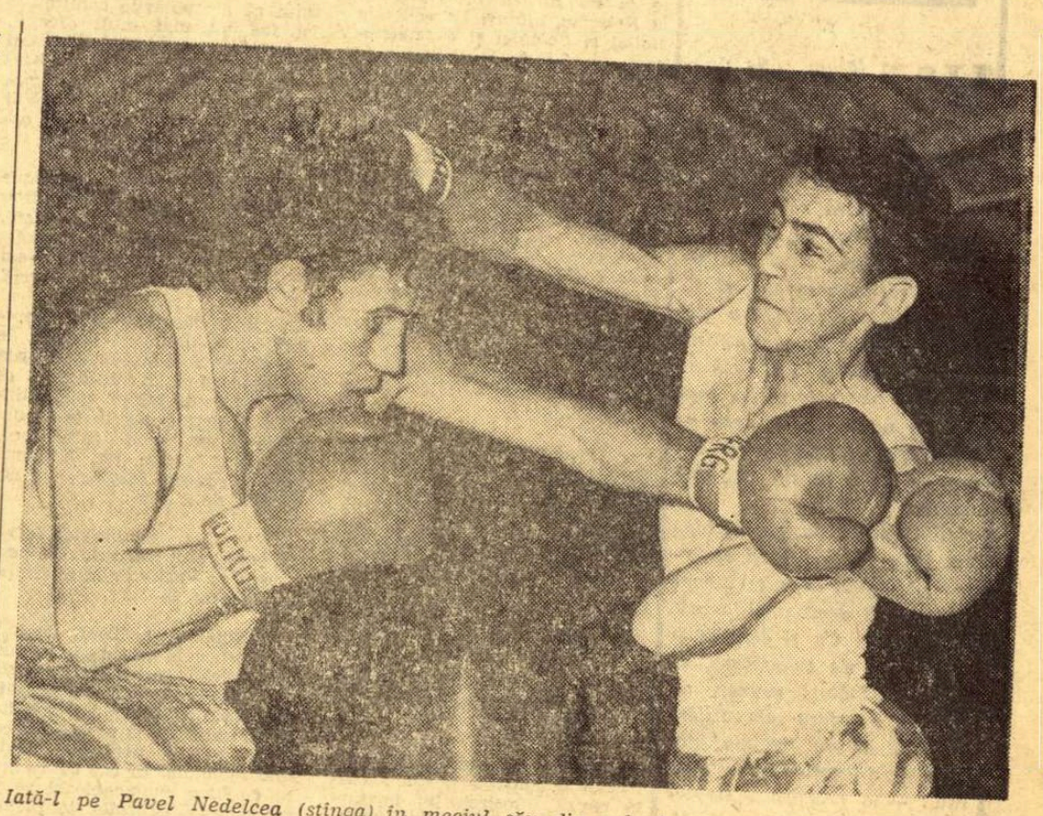

*Iată-l pe Pavel Nedelcea (stînga) în meciul său din gala inaugurală a Balcaniadei cu pugilistul turc Kortak*

## CULESE DE LA BALCANIADĂ

### SPECTACOL DE BOX PE SCENA TEATRULUI MUZICAL

*Teatrul Muzical din Galați a ținut să onoreze și el evenimentul pugilistic ce se desfășoară în localitate, prezentînd în cinstea participanților la Balcaniadă un reușit spectacol muzical-coregrafic. Urcați [illegible] rimat dintre actorii Cornelia și Dan Mitoșeru, care în finalul unor aprinse discuții familiale și-au rezolvat litigiile cu ajutorul... mănușilor de box. În finalul scenetei, Dan Mitoșeru a fost învins prin abandon de soția sa. De remarcat că talentata actriță gălățeană este fiica fostului boxer dinamovist, Ilie Dragnea.*

### AR FI FOST O NEDREPTATE

*Părăsind arena Dunărea, arbitrul bulgar Gheorghi Kașirov și-a exprimat dezamăgirea față de deciziile*

(Continuare în pag. a 2-a)

### Regata București-Sofia la caiac-canoe

**Astăzi, pe pista lacului Snagov, se va da startul în întrecerea de caiac-canoe BUCUREȘTI—SOFIA.** Este vorba de returul acestei confruntări dintre sportivii celor două orașe, prima „etapă" desfășurîndu-se cu puțin timp în urmă, la Sofia, unde tinerii reprezentanți ai caiacului și canoei noastre au reușit să obțină șapte victorii (din cele 17 ale competiției), cîștigînd două probe feminine (la viteză) și alte cinci — masculine — la viteză și fond.

Ca și în capitala Bulgariei, la București caiaciștii și canoiștii își vor disputa întîietatea tot la 17 probe. Se vor întrece, așadar, 68 de echipaje, cîte patru în fiecare cursă. Concursul începe la ora 10.

### Concursuri de selecție la Dinamo

*În vederea popularizării activității sportive în rîndurile tineretului și copiilor, clubul*

**ACTUALITATEA INTERNĂ**

*sportiv Dinamo București organizează concursuri de selecție pentru disciplinele: atletism, baschet, box, caiac-canoe, canotaj, gimnastică, handbal, hochei pe gheață, lupte, natație, rugby, tenis de cîmp și volei. Concursurile vor avea loc în parcul sportiv Dinamo, în zilele de 14, 21 și 28 septembrie la ora 8. Cu ocazia concursurilor de selecție vor avea loc și întîlniri cu sportivi fruntași ai clubului și se vor viziona filme documentare pe teme sportive.*

### Lotul pentru europenele de lupte libere

**După desfășurarea concursului internațional de lupte de săptămîna trecută, F.R.L. a definitivat lotul restrîns care se pregătește pentru campionatele europene de lupte libere de la Sofia (19—21 septembrie). Echipa română va fi compusă din: I. Vanghelici (cat. 48 kg), P. Cernău (52 kg), N. Dumitru sau N. Cristea (57 kg), P. Coman (62 kg), P. Poalelungi sau V. Albu (68 kg), L. Ambruș (74 kg), V. Iorga (82 kg), A. Balogh (90 kg), A. Maindt (100 kg) și P. Enache (+100 kg).**

AZI, ETAPA A V-A A CAMPIONATULUI DIVIZIEI NAȚIONALE A, LA FOTBAL

## LIDERUL, DINAMO BUCUREȘTI EVOLUEAZĂ LA BRAȘOV

În mijlocul unui interes general, azi se va desfășura etapa a V-a a campionatului diviziei naționale A la fotbal. Dintre cele patru echipe care au cîte [illegible] puncte (Dinamo București, U.T.A., „U" Cluj și Jiul) și se găsesc în fruntea clasamentului în această ordine, doar una singură, U.T.A., va evolua în fața susporterilor săi, celelalte formații urmînd să joace în deplasare.

După patru etape, clasamentul se prezintă astfel:

| | | | | | | |
|---|---|---|---|---|---|---|
| 1. Dinamo București | 4 | 3 | 0 | 1 | 11— 6 | 6 |
| 2. U. T. A. | 4 | 3 | 0 | 1 | 7— 3 | 6 |
| 3. „U" Cluj | 4 | 2 | 2 | 0 | 5— 2 | 6 |
| 4. Jiul | 4 | 3 | 0 | 1 | 6— 6 | 6 |
| 5. Rapid | 3 | 2 | 1 | 0 | 5— 1 | 5 |
| 6. F. C. Argeș | 4 | 2 | 1 | 1 | 10— 6 | 5 |
| 7. Universitatea Craiova | 4 | 2 | 1 | 1 | 7— 6 | 5 |
| 8. Dinamo Bacău | 4 | 2 | 0 | 2 | 6— 4 | 4 |
| 9. Farul | 4 | 2 | 0 | 2 | 4— 8 | 4 |
| 10. Petrolul | 2 | 1 | 0 | 1 | 2— 2 | 2 |
| 11. Steaua | 3 | 1 | 0 | 2 | 7— 8 | 2 |
| 12. A. S. A. | 4 | 1 | 0 | 3 | 3— 5 | 2 |
| 13—14. C. F. R. | 4 | 1 | 0 | 3 | 5— 9 | 2 |
| 13—14. Steagul roșu | 4 | 1 | 0 | 3 | 3— 7 | 2 |
| 15. Crișul | 4 | 1 | 0 | 3 | 6—11 | 2 |
| 16. Politehnica | 4 | 0 | 1 | 3 | 0— 5 | 1 |

Dar, iată programul etapei de azi:

- **BUCUREȘTI: Steaua — A.S.A. Tg. Mureș (stadionul Republicii, ora 16,30),**
- **PITEȘTI: F.C. Argeș — Jiul,**
- **ARAD: U.T.A. — Rapid,**
- **DEJ: C.F.R. Cluj — Politehnica,**
- **CRAIOVA: Universitatea — Dinamo Bacău,**
- **BRAȘOV: Steagul roșu — Dinamo București,**
- **ORADEA: Crișul — Farul,**
- **PLOIEȘTI: Petrolul — „U" Cluj.**

*Încleștare pentru balon. Din echipa română participă Dimancea, Nosievici și Tarău care ne vor reprezenta și la turneul internațional de baschet de la Palermo. Citiți în pag. a II-a interviul cu prof. Alexandru Popescu, antrenorul naționalei, înaintea plecării acesteia în Italia*

## TINERII NOȘTRI POLOIȘTI DIN NOU ÎNVINGĂTORI

**Bazinul de la ștrandul Tineretului din Capitală a găzduit, aseară, întîlnirea de polo revanșă dintre selecționatele de tineret ale orașelor București și Sofia. Tinerii noștri jucători au făcut, din nou, dovada frumoaselor calități, obținînd victoria cu scorul de 7—3 (0—1, 2—1, 3—0, 2—1). Meciul a fost interesant, mai ales prin evoluția scorului. La început, oaspeții au cîștigat prima repriză cu 1—0, apoi bucureștenii, cu resurse mai mari, au egalat și, în continuare, și-au mărit avantajul la 5—2. În ultima parte a meciului, după ce bulgarii înscriu un gol prin Teodor, gazdele majorează scorul prin Lazăr (2): 7—3. Principalii realizatori: Lazăr (3) — București, Teodor (2) — Sofia.**

**George DINU**

## SIMPOZION ȘTIINȚIFIC INTERNAȚIONAL, LA BUCUREȘTI ȘI MAMAIA

***...cu participarea a aproximativ 100 de specialiști străini***

Între 16 și 20 septembrie va avea loc la București și Mamaia un Simpozion științific internațional, avînd ca temă principală **„Bazele științifice ale sportului de performanță"**, iar ca temă suplimentară **„Indici și metode obiective de măsurare și evaluare a efortului fizic în antrenamentul sportiv de performanță".**

Aproximativ 100 de specialiști străini și peste 120 din țara noastră (medici, sociologi, psihologi, antrenori, profesori de educație fizică) vor prezenta și dezbate rapoarte în cele trei secțiuni ale simpozionului: metodică, medicină sportivă, psihologie și sociologie sportivă.

## LUPTĂTORI ROMÂNI LA „MEMORIALUL WERNER SEELENBINDER"

**Cinci luptători români, Gh. Stoiciu (cat. 52 kg), I. Alionescu (62 kg), S. Popescu (68 kg), Gh. Popovici (90 kg) și N. Martinescu (100 kg) au plecat la Leipzig (R.D.G.) unde vor participa la turneul internațional de lupte greco-romane, „Memorialul Werner Seelenbinder", care se desfășoară în aceste zile. La întreceri mai sînt prezenți sportivi din Bulgaria, Cehoslovacia, Finlanda, Polonia, Ungaria, U.R.S.S. și R.D. Germană.**

*Coechipiere la Stuttgart, cu prilejul meciului atletic Europa—America, componentele ștafetei de 4×400 m a bătrînului continent își vor disputa, probabil, la Atena titlul continental individual al turului de pistă. De la stînga spre dreapta Jeanette Simpson (Anglia), Karin Lundgren (Suedia), Nicole Duclos și Colette Besson (Franța).* (Citiți amănunte în pag. a 4-a, la rubrica „Panoramic sportiv extern")

## CEL DE TOATE ZILELE...

Printre conceptele de elevată substanță morală pe care societatea noastră le impune cotidian atenției generale se numără și cel al RESPECTULUI. Venite din uzine, de pe ogoare, din laboratoare sau din amfiteatre de cultură, rezultatele muncii concetățenilor noștri ne provoacă admirația și ne impun respectul.

Activitatea sportivă, la rîndul ei, dobîndește adeseori atribute demne de respectul tuturor. Pentru toți cei care au o contingență mai mare sau mai mică cu sportul, respectul de care se bucură slujitorii lui și performanțele acestora reprezintă principalul suport afectiv într-o activitate nu lipsită de dificultăți, ci dimpotrivă.

Nu este greu de demonstrat că atitudinea contrarie, de lipsă de respect, aduce prejudicii, și nu numai morale. Ne place sau nu ne place — și, bineînțeles, nu ne place! — lipsa de respect mai este încă o formă de comunicare între cei doi principali factori ai activității stadioanelor: sportivul și publicul.

Cine este de vină?

Analizîndu-se destule situații care nu ne-au bucurat, s-a ajuns la concluzia că vina este, adeseori, a ambelor părți. O cîtime din public, minoră, e drept, manifestă lipsă de respect față de sport, față de practicanții lui (și aici este vorba, desigur, de lipsa de educație a spectatorului). Nu mai puțin reală — și în aceeași măsură îngrijorătoare — este absența respectului datorat de sportiv publicului. Cocoloșiți de cercuri concentrice de susținători, se găsesc încă — din păcate — destui sportivi care nu respectă spectatorii, publicul, societatea. Înăuntrul și în afara stadioanelor. Și fiindcă veni vorba de ceea ce se petrece DINCOACE de porțile stadionului, „în lume", în societate, unde multiplul campion sau recordman este un CETĂȚEAN OBIȘNUIT se cade, poate, să spunem că situația sa, egală cu cea a tuturor concetățenilor săi, are totuși un profil deosebit. Aparent, contradicția este eliminată dacă acceptăm ideea că la drepturi egale, sportivul — și în primul rînd cel de mare performanță — are cîteva obligații, să le zicem de autoprezentare, suplimentare. Fiind rapid reperat pe stradă, în locurile publice, în magazine, în cinematografe etc, sportivul, ca și artistul, ca și crainicul de televiziune este urmărit cu interes și curiozitate, este aproape studiat, fiecare gest, fiecare mișcare, fiecare vorbă prinsă în zbor fiind apoi comentate. Deși poate părea simplist spus, este de la sine înțeles că un artist, de pildă, știe că el N-ARE VOIE să se îmbete într-un local, să facă scandal, pentru că STRADA vede și îl judecă și cota personalității lui poate suferi mult în urma acestor judecăți. Asemenea raționamente ar trebui să și le facă și sportivii. Poți să ai șutul lui Eusebio, dar dacă în autobuz repezi o taxatoare sau bruschezi călătorii, nimbul pe care sufletiștii ți l-au pus pe creștet se topește într-o suflare și în fața oamenilor apari așa cum ești PE DINĂUNTRU...

Întreabă-te apoi, idol al stadioanelor, de unde (din ce?) vine lipsa de respect a publicului?

**Marius POPESCU**

*Hai să lăsăm puțin de-o parte mușchii de oțel, umerii lați, suflul și reflexele. Pledoariile pentru sport se întemeiază de obicei pe tentația și promisiunea unor asemenea calități (de loc de lepădat, fie vorba între noi... nesportivii !) .. Dar vreau să vorbesc aici, și în cîteva articole, despre o altfel de funcție a sportului. Atît de majoră încît, dacă aș putea să promulg o lege (noroc că nu pot...), aș crea obligativitatea practicării lui pentru o serie de categorii umane.*

*În primul rînd, pentru blazați. Nu știu dacă ați observat că tagma lor e mult mai numeroasă decît pare la prima vedere. Ca și deținătorii frauduloși de televizoare, există deținători mascați de blazări, în afara „abonaților" oficiali. Ei nu fac din blazare o filozofie ci — mai rău ! — o practică... „Degeaba încerci, n-ai nici o șansă", spune unul, și se pretinde realist... „Asta-i situația, așa a fost, așa va rămîne", spune altul, și e convins că-i înțelept... „Nu mai scormoni povestea, stai liniștit în banca ta", te sfătuiește cel care ți se declară prieten... „Dacă mă omor cu firea sau mă culc pe-o ureche, nu-i tot aia ?" proclamă blazatul clandestin ce se afirmă „cunoscător al vieții"...*

*Ei bine, să ne închipuim că ar primi următoarele sancțiuni : tu, cu „degeaba încerci..." fii portar la fotbal, aruncă-te după o minge care a venit prin surprindere, dintr-un unghi dificil, aruncă-te înverșunat, chiar dacă crezi că „n-ai nici o șansă"... Tu, cu „asta-i situația", joacă tenis de masă : să fie 20—5 pentru adversar, încă o minge și ai pierdut, poți să te lași păgubaș, dar să nu te lași, să faci 20—6, 20—7, ...8 ..9 ...14... Tu, cu „stai liniștit în banca ta", fă puțin stagiu în tribune, vibrează alături de competitori, poartă-i pe aripile victoriilor, ajută-i să-și înfrîngă momentele de slăbiciune. ...Tu care nu vrei „să te omori", du-te pe munte, scoate-ți limba de doi coți abordînd o costișă abruptă („cînd puteam să rămîn frumos, acasă !...") și apoi, cînd ajungi sus, respiră cu nesaț, privește în jos... și află, află singur, din inima ta, că n-ai urcat degeaba, că numai cel ce... „se omoară" trăiește — celălalt „culcat pe o ureche" vegetează...*

*Fiindcă sportul — și aici mi se pare că-i aflăm sublima filozofie, te învață să depui, pentru o minge, pentru o creastă de munte, pentru o vislă trasă mai cu spor, pentru un centimetru în plus în zborul ciocanului, acel efort moral, acea înverșunare anti-blazată care dă nume vieții.*

**Ionel HRISTEA**

# NAȚIONALA DE BASCHET A PLECAT LA PALERMO

## Noutăți despre reprezentativa țării, relatate de prof. Alex. Popescu, antrenorul ei

*Reprezentativa masculină de baschet a țării noastre a plecat ieri în Italia, pentru a lua parte la un turneu internațional, la Palermo, alături de echipele Italiei și Poloniei și o selecționată din S.U.A. Participarea la această întrecere se încadrează în planul complex de pregătire a sportivilor români în vederea celei de a XVI-a ediții a campionatului european (Neapole și Caserta, 27 septembrie — 5 octombrie). Înaintea deplasării o succintă convorbire cu prof. Alexandru Popescu, antrenorul naționalei române, ne-a edificat asupra unor probleme ivite în ultima vreme.*

*— Ce modificări a suferit componența lotului față de cea care ne-a reprezentat la campionatul balcanic de la Salonic ?*

— Deoarece Dragomirescu a suferit o nouă entorsă a policelui mîinii drepte (ceea ce-l incomodează vădit în execuția aruncărilor la coș), el a fost înlocuit cu Cernea. În rest, lotul este același, adică : *Albu, Nosievici, Novac, Tarău, Jekely, Dimancea, Diaconescu, Rühring, Chivulescu, Georgescu* și *Czmor.*

*— În afara lui Dragomirescu, mai aveți vreo indisponibilitate ?*

— Probabil Novac. A contractat o sinuzită și din această cauză folosirea lui la turneul de la Palermo este incertă. Noi sperăm, totuși, că se va restabili, altminteri formația de bază va fi văduvită de un element de nădejde.

*— Apropo, care este, în momentul de față, „5"-ul de bază ?*

— Tarău, Jekely, Novac, Diaconescu și Albu. Primele schimburi : Nosievici și Czmor.

*— S-a remarcat, în ultima vreme, că Czmor a devenit un jucător de mare utilitate. Ce credeți că a determinat acest salt calitativ ?*

— Este foarte adevărat, Czmor și-a consolidat considerabil locul în selecționata țării. Aceasta, ca urmare a faptului că acumulările cantitative își fac tot mai mult efectul, completînd excelentele calități fizice ale acestui talentat baschetbalist. De altfel, o revelație este și Dimancea, deosebit de util datorită ritmului pe care-l impune întregii echipe.

*— Mai multe persoane ne-au întrebat de ce Albu nu se află, ca altădată, printre principalii marcatori ai reprezentativei. V-am ruga să ne explicați cauzele.*

— Spre deosebire de anii trecuți, cînd Albu juca pe post de realizator, acum, folosind bogata sa experiență și considerînd că este mai util într-o nouă utilizare, el deține postul de conducător de joc, sarcină care îi permite să și înscrie, dar, în primul rînd, îi conferă sarcina de a coordona, de a crea.

*— O... penultimă întrebare : mai sînt speranțe pentru ca Vasile Popa să fie reintegrat în lot ?*

— Bineînțeles. Totul depinde de examenele pe care le va susține, zilele acestea, la facultate, și de modul în care s-a pregătit în timpul verii, cînd a solicitat să nu participe la pregătirea comună tocmai pentru a studia mai temeinic. În caz că va trece cu bine examenele și se va prezenta satisfăcător la primele antrenamente, el va face parte din selecționata care ne va reprezenta la europene.

*— În sfîrșit, ce program are prevăzut lotul la înapoierea de la Palermo ?*

— O scurtă perioadă de pregătire, la Poiana Brașovului, în cursul căreia se va urmări menținerea formei prin antrenamente și jocuri de verificare în compania unor echipe ca Politehnica Brașov, I.C.H.F. București ș.a. Apoi, plecarea la Neapole.

**D. STANCULESCU**

# ED. PANĂ NE VORBEȘTE DESPRE JOCURILE ECHIPEI DE HOCHEI, ÎN POLONIA

După cum am anunțat, în primele zile ale lunii septembrie, selecționata de hochei pe gheață a țării noastre a întreprins un turneu de mai multe jocuri în R.P. Polonă, continuîndu-și în acest mod pregătirile pe gheață, începute în acest sezon mai devreme ca de obicei. Reîntorși acasă, jucătorii din lotul reprezentativ vor beneficia de cîteva zile de odihnă, după care își vor relua pregătirile, de această dată la cluburile lor.

În acest sens, este de reținut faptul că toate formațiile noastre fruntașe **(Steaua, Dinamo, Avîntul M. Ciuc, Agronomia Cluj** și chiar **Petrol Geologie București)** au perfectat perioade de antrenament și de jocuri de verificare în Cehoslovacia.

Despre turneul întreprins în R.P. Polonă ne împărtășește impresii unul dintre jucători, Eduard Pană.

**— Mai întîi, te rog să să ne comunici rezultatele obținute.**

— Înainte de a mă referi la rezultate, aș dori să vă spun că echipa noastră a jucat bine, și-a dozat judicios eforturile, apăsînd pe accelerator atunci cînd era nevoie. Din păcate, un arbitraj lipsit de obiectivitate la unul dintre jocuri ne-a împiedicat să ne clasăm pe un loc mai bun la turneul de la Katowice, la care am luat parte. În primul meci am întîlnit puternica echipă sovietică Avtomobilist Sverdlovsk, care — ca și la București — ne-a întrecut cu 10—1. Nu ne-a interesat atît scorul, cît faptul că omogenizarea noilor linii de atac și a perechilor de fundași s-a putut face în condițiile înfruntării unui adversar extrem de puternic. A urmat partida cu **reprezentativa Poloniei,** care ne-a învins cu 5—4 (1—1, 2—2, 2—1), golul victoriei fiind înscris cu 20 de secunde înainte de final, ca urmare a unei succesiuni de erori grave de arbitraj. În ultimul joc am întîlnit selecționata **Elveției,** de care am dispus cu 8—5 (3—0, 2—2, 3—3). Am ocupat, deci, locul III.

**— Cum s-a comportat echipa în general ?**

— Vă repet : am jucat bine. Dar mai important mi se pare să subliniez că atmosfera de prietenie și de colaborare din sînul lotului național este acum excelentă. Vechile fricțiuni, animozitățile create în campionatul național s-au lichidat și, sper, definitiv.

**— Acesta este într-adevăr un fapt pozitiv și nu încape îndoială că astfel vor putea fi influențate în bine și rezultatele.**

— Fără îndoială. Dorim să oferim publicului spectator la apropiata ediție a Campionatului mondial numai surprize plăcute. În jocurile din turneul de la Katowice s-a văzut că acum avem două perechi de fundași bine sudate **(Varga-Calamar** și **Sgîncă-Făgăraș)** și o rezervă utilă, **Ioniță.** Prima linie de atac cu frații **Szabo** și cu **Biro** se mișcă bine și creează faze de toată frumusețea. A doua linie compusă din **Bașa, Huțanu** și subsemnatul nu se lasă mai prejos, iar mezinii **Iordan, Fodorea** și **Gheorghiu,** care a lipsit de la acest turneu, fiind înlocuit de **Bucur,** ne dau mari speranțe. Portarii, în frunte cu **Dumitraș** și cu **Crișan,** care este în revenire de formă, au jucat, de asemenea, bine așa că...

**— Ești optimist...**

— Exact. Cred că nu vom dezamăgi publicul spectator.

**(c. a.)**

## LA RECOLTA
## *Centru de antrenament la handbal*

Asociația sportivă Recolta organizează un centru de antrenament la handbal, pentru tinerii născuți între anii 1952—1954. Sub conducerea profesorului de educație fizică Grigore Niță, tinerii doritori să practice handbalul vor putea descifra tainele acestui sport, care în ultimii ani ne-a adus atîtea succese.

Prima selecție va fi făcută luni 15 septembrie, începînd de la ora 17, pe terenul asociației, din str. Labirint nr. 69.

# CAMPIONUL EUROPEAN ION ALEXE

(Urmare din pag. 1)

a punctat mult și a eschivat contrele adversarului său, cîștigînd pe merit.

**Categoria mijlocie mică :** I. Gyorfi a întîlnit pe N. Stancev (Bulgaria). Românul a evoluat în două reprize așa cum i-a recomandat antrenorul său ; a căutat să evite contactul cu pugilistul bulgar, recunoscut pentru duritatea loviturilor sale. În ultimul rund, însă, Gyorfi a uitat de aceste sfaturi și s-a angrenat în stilul adversarului, care a terminat meciul mai proaspăt și a fost declarat învingător la puncte. R. Bozovik (Iugoslavia) l-a învins prin abandon în repriza I pe A. Kasandoger (Turcia).

**Categoria grea :** greul bulgar Pandov și-a luat revanșa asupra campionului european Ion Alexe. Reprezentantul nostru a încercat să speculeze greșelile adversarului, dar în loc să lovească, să fie primul la atac, a împins exasperant. Decizia este justă, buletinele de punctaj indicau 2—1 în favoarea lui Pandov. A. Vukușici (Iugoslavia) l-a întrecut pe G. Ozbey (Turcia) la puncte.

Duminică seara, începînd de la orele 19, vor avea loc finalele.

# CULESE DE LA BALCANIADĂ

(Urmare din pag. 1)

*dictate de judecătorii Pokman (Iugoslavia) și Comert (Turcia) în meciul Năstac — Gheorghiev. Cînd buletinele de punctaj au fost predate delegatului general al galei, Marin Zamfirescu, acesta a constatat că Alec Năstac primise verdictul de învingător. Dacă decizia ar fi rămas așa, ne-a spus M. Zamfirescu, era o nedreptate. Gheorghiev fusese net superior la toate capitolele: fizic, tehnic și tactic. De altfel aceasta este și părerea secretarului general al F.R. Box, Cristea Petroșeneanu. După consultarea conducătorilor celor patru delegații sportive, crainicul reuniunii a anunțat adevăratul învingător — Simeon Gheorghiev (Bulgaria).*

### TATAR

*Un nume binecunoscut pe ringurile românești : este vorba de simpaticul boxer cu mustață, turcul Seyfi Tatar (de profesie detectiv al poliției din Istanbul), care participase și la „europenele" de la București, cînd și-a demonstrat din plin calitățile. Mai cu seamă în finala cu maghiarul Orban, în care decizia injustă acordată lui Orban a stîrnit multe discuții. Tatar este acum prezent în echipa Turciei la Balcaniada de la Galați. Aci, ca și la București la „europene", spectatorii i-au făcut o caldă manifestare de simpatie.*

### APRECIERI LA ADRESA ARBITRILOR ROMÂNI

*Meciul Silberman — Kiriakov s-a desfășurat într-un ritm extrem de rapid, care l-a obligat pe directorul de luptă, Petre Epureanu, să execute un adevărat slalom între corzi, pentru a fi mereu pe față. Trebuie spus că și ceilalți doi oficiali români, Mihai Voiculescu și Ștefan Ion, au produs pînă acum o impresie excelentă. Nu întîmplător șeful delegației turce, Sefik Tetit, a spus la ședința tehnică dinaintea primei reuniuni că n-are nimic împotrivă ca meciurile susținute de sportivii turci (chiar și cu boxerii români) să fie conduse în ring de arbitri români.*

### VITRINA CU TROFEE

*Medaliile de aur, argint și bronz, diplomele, precum și celelalte premii oferite de organizatori participanților la cea de a VII-a ediție a Balcaniadei se află expuse, de cîteva zile, într-o vitrină a hotelului Dunărea. Printre numeroșii cetățeni care se opresc și admiră exponatele sînt, bineînțeles, și boxerii. Fiecare dintre concurenți își face, desigur, acum fel de fel de calcule.*

### GHINIONISTUL

*Arbitrul iugoslav Anton Pokman va păstra, cu siguranță, o amintire neplăcută de la această Balcaniadă. Coborînd din hotel ca să-și cumpere țigări, masivul oficial (130 kg) a alunecat, producîndu-și o fractură a metatarsienelor piciorului drept. Pokman a fost dat imediat în seama cunoscutului arbitru de fotbal, dr. Grigore Birsan. Prima reacție a doctorului gălățean a fost : „De cînd aștept să-mi cadă în mînă și un arbitru de... box". Lui Pokman i s-a aplicat imediat un bandaj ghipsat.*

**Materiale redactate de Romeo CĂLĂRĂȘANU și Paul IOVAN ; Foto : A. NEAGU.**

## DUPĂ 8,01 m LA LUNGIME

# LIMITE, IERARHII, SPERANȚE...

Cum în ultimele zile, în discuțiile cercurilor atletice, o pondere deosebită a fost acordată excepționalei sărituri de 8,01 m, realizată de Mihai Zaharia, revenim și noi cu cîteva rînduri pe marginea acestui valoros rezultat.

În atletismul românesc, granițele săriturii în lungime au fost trecute astfel : **PRIMA DATĂ peste 5 m — I.** Rossman în 1912 (5,11 m) ; **peste 6 m —** A. Nemeș în 1921 (6,12 m) ; **peste 7 m —** St. Ionescu-Crum în 1934 (7,08 m) ; și, după 35 de ani, peste 8 metri... De altfel, iată evoluția recordului național în ultimii zece ani, cu date complete :

| | | |
|---|---|---|
| 7,44 | S. Ioan — Buc. | 20.9.1959 |
| 7,46 | S. Ioan — Buc. | 27.8.1961 |
| 7,59 | M. Simionescu — Tim. | 20.5.1962 |
| 7,61 | M. Simionescu — Cluj | 11.8.1963 |
| 7,61 | M Simionescu — Buc. | 29.4.1964 |
| 7,74 | M. Simionescu — Buc. | 30.5.1964 |
| 7,75 | V. Sărucan — Sofia | 31.5.1969 |
| 7,76 | V. Sărucan — Atena | 14.6.1969 |
| 7,81 | V. Sărucan — Odesa | 2.7.1969 |
| 7,85 | V. Sărucan — Buc. | 17.8.1969 |
| 8,01 | M. Zaharia — Kosice | 7.9.1969 |

Ce valoare internațională are noul record al țării noastre ? Este suficient să menționăm că, în acest sezon, în Europa au reușit cifre superioare doar cinci atleți, printre care arhicunoscuții Igor Ter-Ovanesian (recordman continental și fost recordman mondial), Lynn Davies (campion olimpic la Tokio în 1964) și Klaus Beer (medalia de argint la J.O. din Mexic). Lista primilor 10 performeri europeni ai anului are în prezent următoarea configurație :

| | | |
|---|---|---|
| 1—2. | Ter-Ovanesian (U.R.S.S.) | 8,21 |
| | Stepien (Polonia) | 8,21 |
| 3. | Pani (Franța) | 8,16 |
| 4. | Davies (Anglia) | 8,14 |
| 5. | Beer (R.D.G.) | 8,07 |
| 6—7. | Hlopotnov (U.R.S.S.) | 8,01 |
| | ZAHARIA (România) | 8,01 |
| 8—9. | Barkovski (U.R.S.S.) | 8,00 |
| | Lepik (U.R.S.S.) | 8,00 |
| 10. | Klauss (R.D.G.) | 7,90 |

Vasile Sărucan (7,85 m) ocupă locul 18.

Bineînțeles că toți iubitorii atletismului așteaptă de la Zaharia confirmarea valorii sale, iar din partea fostului recordman, Sărucan, riposta cuvenită. Rivalitatea lor va genera noi recorduri, iar un prim prilej li se oferă chiar joi 18 septembrie, pe stadionul atenian Karaiskakis, gazda „europenelor".

**Adrian IONESCU**

## AZI ȘI MÎINE, ATLETISM PE „VIITORUL"

Școala sportivă experimentală „Viitorul" din Capitală organizează astăzi și mîine, pe stadionul cu același nume, un concurs de atletism la care sînt invitați să participe, pe lîngă sportivii... casei, atleți de la Steaua, Dinamo, Metalul etc.

Întrecerile încep astăzi de la ora 17,00 (cu start în ultima probă la 18,35), iar mîine ele se vor desfășura între orele 9—11,10.

Arbitrii, care urmau să vină la stadionul Republicii, sînt rugați să se prezinte la ora 16,45, pe stadionul Viitorul.

## ÎNTRECERILE INTERNAȚIONALE ALE POMPIERILOR

Astăzi și mîine, pe stadionul Dinamo din Capitală, vor începe tradiționalele concursuri internaționale ale pompierilor. La aceste interesante întreceri participă echipe reprezentative ale pompierilor din **Bulgaria, Cehoslovacia, Republica Democrată Germană, Polonia, Ungaria, U.R.S.S.** și **România.**

Prima zi a competiției va cuprinde : de la ora 16,30—17,30 : proba **„pista de obstacole pe 100 m"** ; ora 17,30—18 : **exerciții demonstrative de salvări** ; ora 18—19 : desfășurarea probei **„scara de fereastră".** Duminică, începînd de la ora 9, vom asista la următoarele întreceri : **ștafeta 4 x 100 m, exerciții demonstrative de stingere,** proba **„desfășurarea de luptă", demonstrații de salvări.**

Înaintea acestor concursuri internaționale, concurenții și-au măsurat forțele în cadrul unor reușite întreceri profesionale interne. Ele au avut loc tot pe stadionul din șoseaua Ștefan cel Mare și au reunit la start 16 formații reprezentative de județ.

## ANUNȚ

**Luni 15 septembrie 1969 începe, în centrele Cluj, Iași, Timișoara și București, sesiunea a II-a de examene din cadrul cursului de 1 an fără frecvență pentru formare de antrenori.**

# CONCURSUL REPUBLICAN DE PATINAJ PE ROTILE AL PIONIERILOR

**CLUJ, 12** (prin telefon). **În zilele de 10 și 11 septembrie s-a desfășurat la Cluj prima ediție a concursului republican de patinaj pe rotile al pionierilor. Organizată de Consiliul național și de Consiliul județean Cluj al pionierilor cu sprijinul C.J.E.F.S. Cluj, întrecerea s-a bucurat de participarea unui număr de 74 de concurenți din județele Cluj, Ilfov, Mureș și Sibiu. Concurenții au fost împărțiți în 5 serii, după vîrste : 8—10 ani, 11—12 ani, 13—14 ani, 15—16 ani și 17—18 ani. Dintre concurenți s-au detașat Enico Pinter din Cluj (căreia i s-a acordat și premiul pentru cea mai tînără concurentă) și Bela Lakatos (fete) ; Radu Dordea din Sibiu și Adrian Zoltan din Tg. Mureș (băieți), cărora li s-au acordat premiul de cei mai tehnici concurenți. Au mai fost, de asemenea, premiați Peter Mark (Cluj), Carmen Dragoman (Sibiu), Cătălina Dornard și Carol Gomboș, ambii din Tg. Mureș.**

**Prof. Dan MATEI**
**de la Consiliul Național al Organizației Pionierilor**

# O. KOROLKIEWICZ (Polonia) A CÎȘTIGAT „MARELE PREMIU CARPAȚI" LA SKEET

(Urmare din pag. 1)

Dumitrescu, Bodnărescu și spaniolul Capellan. Ei sînt urmați de șase țintași cu cîte 47 t : Ionescu (România), Freude, Hoppe, Czekalla (toți din R. D. Germană), Hansen (Danemarca) și Alonso (Spania), în timp ce Popovici a punctat 45 t.

Astăzi, de la ora 8,30, pe poligonul Tunari, se va desfășura manșa a doua, de 75 de talere. Duminică va fi ultima zi a competiției.

**REZULTATE TEHNICE : skeet, „Marele premiu Carpați", seniori (200 t): 1. Korolkiewicz** (Polonia) 194 t, 2. Ubago (Spania) 193 t, 3 Vlădoiu (România) 192 t, 4. Pintilie (România) 189 t, 5. Waslicki (Polonia) 188 t, 6. Miguel (Spania) 188 t, 7. Hohenthal (R. F. a Germaniei) 187 t, 8. Giraud (Turcia) 187 t, 9. Socharski (Polonia) 185 t, 10. Gastanon (Spania) 185 t... Danciu (România) 181 t... Sencovici (România) 175 t. **Juniori (150 t) : 1. Vlădoiu** (România) 143 t, 2. Waslicki (Polonia) 139 t, 3. Iurcenco (România) 128 t, 4. Mareș (România) 117 t.

**Campionatul republican** (două etape, 400 t) : **1. Pintilie** (Steaua) 375 t, 2. Vlădoiu (Steaua) 371 t, 3. Sencovici (Steaua) 369 t, 4. Danciu (Dinamo) 366 t, 5. Diaconu (șc. sp.) 348 t, 6. Iurcenco (șc. sp.) 347 t.

## UNDE MERGEM AZI

**BASCHET. Terenul Floreasca, de la ora 16,30 :** Voința — Progresul București, Rapid II — Pedagogic Constanța, Universitatea — Politehnica București ; **teren ICHF, de la ora 16,30 :** Olimpia — Școlarul, IEFS II — IEFS I, meciuri în cadrul Cupei României la fete.

FOTBAL. **Stadionul Republicii, ora 14,45 :** Steaua București — A.S.A. Tg. Mureș (tineret-rezerve) ; **ora 16,30 :** Steaua București — A.S.A. Tg. Mureș (divizia A). **Teren Laromet, ora 16,00 :** Tehnometal Buc. — Voința Buc. (div. C). **Teren T.U.G., ora 16,30 :** T.U.G. București — Fl. roșie București (div. C).

**MIINE**

HANDBAL. **Teren Voința, ora 11 :** Voința — Dinamo Bacău (A m) ; **Teren Tineretului, ora 15,50 :** I.E.F.S. — Universitatea București (A f), **ora 17 :** Universitatea — Dinamo București (A m).

RUGBY. **Teren Steaua (Ghencea), de la ora 9 :** Dinamo — C.S.M. Sibiu și Steaua — Politehnica Iași (divizia A).

FOTBAL. **Stadionul Politehnica, ora 10,00 :** Sp. studențesc Buc. — Politehnica Galați (div. B). **Teren Gloria, ora 10,00 :** Mașini unelte Buc. — Laromet București (div. C). **Teren Autobuzul, ora 10,00 :** Autobuzul Buc. — Sirena București (div. C).

**Programul jocurilor din campionatul național de juniori : Teren Gloria (ora 11,30) :** Mașini Unelte — Laromet. **Teren Progresul (ora 10,00) :** Progresul — Energia București. **Teren Timpuri Noi (ora 9,00) :** Fl. roșie — Rapid. **Teren Laromet (ora 13,00) :** Tehnometal — I.T.C. Constanța. **Teren Sirena (ora 13,00) :** Sirena — Metalul Plopeni. **Teren Politehnica (ora 13,00) :** Sportul studențesc — Progresul Balș.


# O NOUĂ PREMIERĂ CINEMATOGRAFICĂ

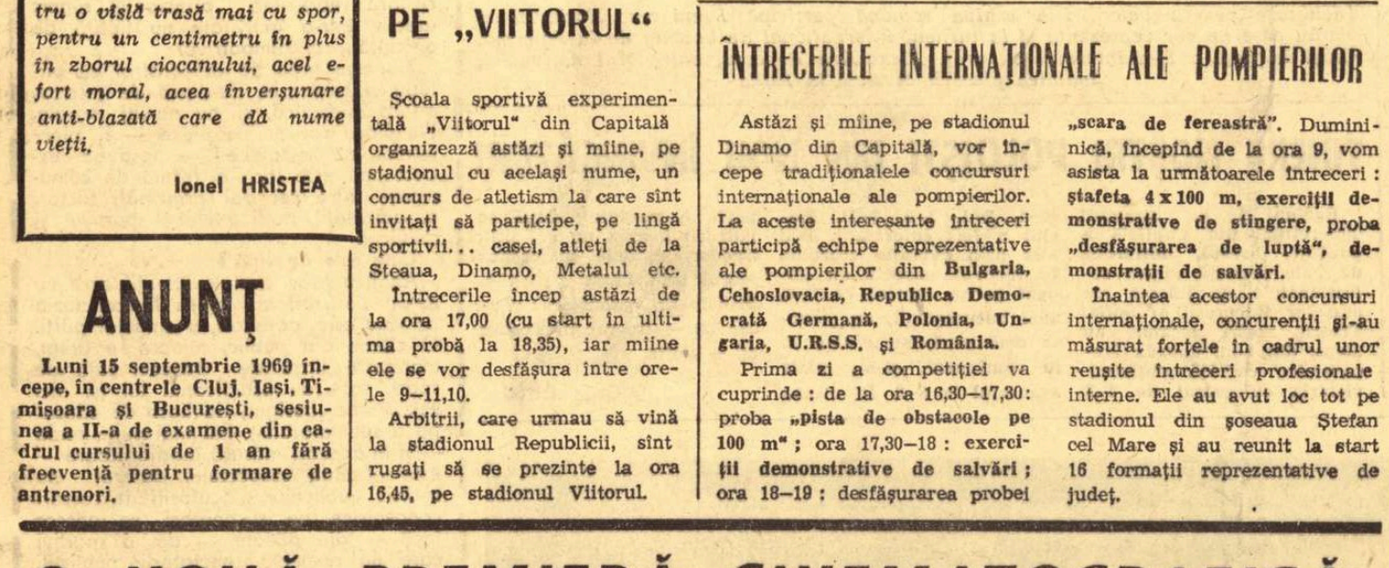

# AZI, ETAPA A V-a A DIVIZIEI A

## • Derbyul etapei la Arad • Alte „capete de afiș" la Pitești, Ploiești și Brașov • Va rezista, oare, actualul lider — Dinamo București — pe „soclul" pe care-l vizează U.T.A., Rapid, F.C. Argeș, „U", Universitatea Craiova și Jiul?

## U. T. A.—RAPID

### Pojoni continuă să fie indisponibil

Întrucît Pojoni rămîne, în continuare, indisponibil, echipa arădeană a fost nevoită să pună accent, în cadrul pregătirilor acestei săptămîni, pe omogenizarea formației în noua sa alcătuire. Miercuri, U.T.A. a jucat cu divizionara B, C.F.R. Arad, învingînd cu 4–0, prin golurile marcate de Petescu (2), Domide și Fl. Dumitrescu.

În meciul de sîmbătă, cu Rapid, campionii vor folosi, probabil, următorul „11" : **Gornea — Birău, Bacoș, Lereter, Broșovschi, Axente, Petescu, Brîndescu, Sima (Șchiopu), Domide, Regep (Fl. Dumitrescu). (GH. NICOLAIȚĂ** — corespondent

### Rapidul fără cîțiva titulari...

În urma indisponibilităților lui **Greavu** — refăcut în prezent — și **Dinu** (smulgere de ligamente), în ultima săptămînă au apărut, în echipa feroviară, alte accidentări care, desigur, îi dau destulă bătaie de cap antrenorului M. Bărbulescu. Astfel, **Răducanu** are întindere, iar **Dumitru** este serios lovit la șold. În aceste condiții, antrenorul feroviarilor bucureșteni nu s-a putut pronunța asupra formației care va fi aliniată la Arad, în dificilul meci cu echipa campioană „en titre".

## Steagul roșu — Dinamo București

### Steagul roșu speră să se reabiliteze

Brașovenii s-au pregătit intens toată săptămîna. Punctele pierdute pînă acum îi obsedează și nu mai sînt dispuși să

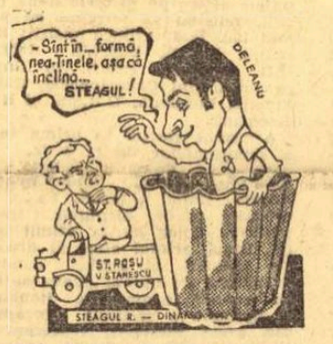


mai cedeze punctele de acasă...

Miercuri, Steagul roșu a jucat cu campioana Tanzaniei și partida a oferit antrenorilor posibilitatea depistării unor carențe care se manifestă încă în jocul atacanților.

Formația probabilă : Adamache — Ivăncescu, Jenei, Grecea, Penzeș, Pescaru, Jamaischi, Necula, Balint, Florescu, Györfi.

**C. GRUIA**
coresp. principal

### Multe semne de întrebare la Dinamo București

Pentru jocul de la Brașov, dinamoviștii bucureșteni s-au pregătit, în această săptămînă, la Bușteni. Programul de lucru a constat din antrenamente și meciuri amicale. Antrenorii au cîteva probleme de rezolvat în alcătuirea formației ce intenționează să o alinieze în partida cu Steagul roșu. Se speră în recuperarea lui Dumitrache și Lucescu. În caz că acest lucru nu se va realiza, Dinamo va apare pe teren în următoarea alcătuire : Coman — Ștefan (Cheran), Crăciunescu, Stoenescu, Deleanu (Ștefan), Moldovan, Dinu (Ghergheli), Frățilă, R. Nunweiller (Sălceanu), D. Popescu, Haidu.

**V. ZBARCEA** — coresp.

## Steaua — A.S.A. Tg. Mureș

### Steaua, prevăzătoare...

Să ne reamintim : anul trecut, echipa din Tg. Mureș izbutește un „draw" de mare luptă, în

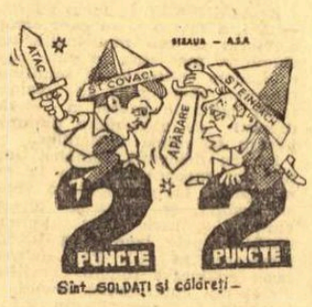


Sînt SOLDAȚI și călăreți —

Capitală, în disputa cu Steaua ; acum doi ani, tot în București, echipa mureșeană, nou promovată în prima divizie, producea cea mai mare surpriză a anului, întrecînd o echipă care avea să devină campioană...

Ce se va întîmpla azi ? Steaua și-a luat — se pare — măsuri pentru prevenirea unei noi surprize. Depinde ce părere vor avea și elevii lui Petrică Steinbach. În orice caz, există suficiente motive pentru a putea afirma că vom asista la un meci deschis. Antrenorul St. Covaci va alinia, probabil, următoarea formație : **Suciu — Sătmăreanu, D. Nicolae, Hălmăgeanu, Vigu, Dumitriu III (Ștefănescu), Negrea, Pantea, Tătaru II, Voinea, Creiniceanu.**

### A.S.A. vizează un punct...

Petre Steinbach va veni la București cu Hajnal fundaș central, fiindcă Toth, titularul postului, este accidentat. La antrenamentul de marți și portarul Solyom a făcut o ușoară entorsă de gleznă, dar în cazul său refacerea este posibilă. Un semn despre slăbiciunea apărării mureșenilor în formula actuală ar putea fi cele două goluri primite miercuri la Reghin, unde A.S.A. a jucat un meci amical cu Avîntul din divizia C. Pentru oaspeți a înscris o dată Naghi. Se crede că în meciul de astăzi oaspeții stadionului Republicii vor apare cu următoarea formație : Solyom — Șleam, Dondoș, Hajnal, Czako, Siko, Ciutac, Caniaro, Naghi, Trăznea, Lucaci. **(I. PAUȘ** — corespondent principal)

## Universitatea Craiova — Dinamo Bacău

### C. Rădulescu : La Craiova, poate, poate...

Dinamoviștii băcăuani s-au antrenat toată săptămîna mai

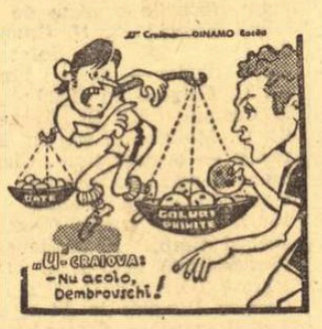


mult cu gîndul la partida de... miercuri, cu **Florian F.C.** Ei privesc meciul de la Craiova ca o ultimă verificare a potențialului echipei în vederea întîlnirii de debut în „Cupa europeană a tîrgurilor". **„Ne place să jucăm cu oltenii** — ne-a declarat «secundul» **C. Rădulescu — fiindcă practică un fotbal modern, deschis, urmărind, în primul rînd, spectacolul, și apoi rezultatul. Dar, nu vrem ca mîine** (n.n. — astăzi) **să jucăm rolul de sparing-parteneri. Mizînd totul pe atac și avînd poarta asigurată — Ghiță e în mare formă — de la Craiova poate, poate... că vom pleca cu un punct".** Iată și formația probabilă : Ghiță — Kiss, Nedelcu, Velicu, David, Dușan, Vătafu, D. Ene, Dembrovschi, Neumayer, Băluță.

### În Bănie caruselul... accidentaților

Hotărît lucru că pentru olteni această toamnă poate fi denumită a... accidentărilor. După **Niță, Ad. Popescu** — deveniți indisponibili pentru o perioadă mai îndelungată — iată că a venit și rîndul fundașilor — în speță **Niculescu** — să-și aducă obolul pe altarul lui... Esculap.

Antrenorii craioveni vor alinia un nou cvartet ofensiv — **Martinovici, Bălan, Oblemenco, Dașcu** — cu care speră să-l „bată" pe portarul Ghiță, proaspătul uns titular al naționalei.

## PETROLUL — UNIVERSITATEA CLUJ

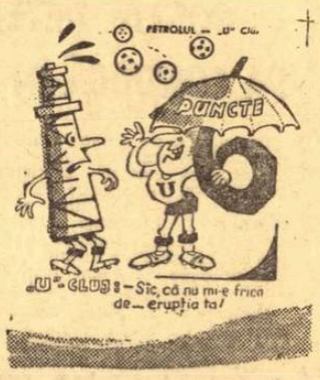


### Florea sau Crîngașu ?

În această săptămînă, echipa petrolistă s-a pregătit cu multă asiduitate. Miercuri și joi echipa antrenată de Cernăianu a efectuat... [illegible] Prahova și a propriei echipe de tineret-rezerve.

În privința formației persistă un singur semn de întrebare : Florea sau Crîngașu, deoarece primul acuză o criză de sciatică. În rest, formația care a evoluat în etapa trecută la Constanța, adică : Vișan — D. Ionescu, Bădin, Florea (Crîngașu), Mocanu, Dincuță, Moraru, Grozea, Cotigă, Stănescu, Oprișan. **(A. VLĂSCEANU** — corespondent)

### „U" nu pleacă dinainte învinsă în jocul de azi

Neînvinsă, pînă acum, în campionat, „U" nu pleacă învinsă aprioric nici în meciul de la Ploiești, deși în ultimele sale două jocuri — cu F.C. Argeș și Salgotarjan — înaintarea echipei a „scîrțîit" serios de tot. Echipa clujeană privește cu optimism partida și speră ca, în condițiile de fair-play ale gazdelor, să smulgă un punct.

## CRIȘUL — FARUL

### La Crișul nu va juca Dărăban...

După victoria de prestigiu realizată în compania renumitei formații maghiare **Vasas Budapesta (3–2),** orădenii și-au continuat, cu intensitate maximă, antrenamentele în vederea meciului cu Farul. La jocul de azi nu va participa Dărăban care, după cum ne

spunea antrenorul Vlad, nu se pregătește cu conștiincioșitate și nu dă randament. Formația probabilă : **Catona — Balogh, Sărac, E. Naghi, Popovici, Cociș, Lucaci (Tomeș), Suciu, Kun II, Kassai, Harșani. (I. GHIȘA** — coresp. principal)

### Sorin Avram incert

În partida cu Fenerbahce, Farul a jucat cu mult aplomb, impresionînd prin efortul depus de întreaga echipă pentru a contracara subtilitățile tehnice ale oaspeților.

Se pare că la Oradea, dacă tradiția va fi respectată, constănțenii vor face un joc bun. Sorin Avram, accidentat la jocul cu Fenerbahce, este incert pentru jocul de azi. Antrenorul B. Marian va folosi, probabil, următoarea formație : **Ștefănescu — Antonescu, Stoica, Mareș, Pleșa, Tănase, Koszka, Ologu (S. Avram), Sasu, Tufan, Kallo. (C. POPA** — corespondent principal)

## C. F. R. CLUJ — POLITEHNICA IAȘI

### După dușul de la Cîmpia Turzii...

În mijlocul acestei săptămîni, echipa antrenorului Rădulescu a făcut un drum pînă la Cîmpia Turzii, unde a susținut un joc cu divizionara C din localitate. Spre surprinderea feroviarilor, cei din C i-au întrecut net la capitolul forță de joc, în special (scor 1–0). Această înfrîngere constituie un serios avertisment pentru clujeni, care azi îi vor avea în față pe Cunici mai mult ca oricînd să spargă gheața.

### Vor sparge, oare, și ieșenii gheața ?

Ieșenii au susținut în cursul săptămînii un joc de antrenament cu echipa de tineret-rezerve. Antrenorul Șerban Jus-

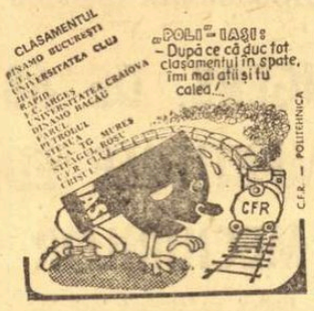


tin speră într-un reviriment al echipei în meciul cu C.F.R. Formația care va fi aliniată este, în linii mari, aceeași de la meciul cu Dinamo Bacău. Remarcăm titularizarea noii linii de mijloc : Mihăilă — Alecu. Deci : **Constantinescu — Pall, Ianul, Stoicescu II, Gavrilă, Mihăilă, Alecu, Ineze IV, Lupulescu (Marica), Cuperman, Moldoveanu. (D. DIACONESCU** — corespondent principal)

Desene de Al. CLENCIU

## Vor juca pe alte terenuri

În urma unor incidente petrecute la meciuri oficiale, Comisia centrală de competiții și disciplină a Federației române de fotbal a hotărît să suspende pe cîte o etapă terenurile echipelor I.M.U. Medgidia și Carpați Mija.

Din această cauză, meciul I.M.U. Medgidia — S.N. Oltenița se va disputa duminică, de la ora 11, pe terenul din Tulcea.

## VALERIU NEAGU : „Dorim o victorie categorică și momente de fotbal bun"

Cînd l-am chemat la telefon pe proaspătul antrenor al dinamoviștilor băcăuani, Valeriu Neagu, pentru a-i cere amănunte în legătură cu pregătirile echipei sale în vederea debutului într-o competiție internațională oficială, nici n-am apucat să-i adresăm prima întrebare fiindcă dînsul a și intrat în subiect.

— Știu despre ce vreți să vă vorbesc. Peste cîteva zile vom păși în „Cupa europeană a tîrgurilor" și, desigur, vă interesează ce am făcut pînă acum. Să știți că acest lucru m-a preocupat chiar de la venirea mea la Bacău. Faptul că echipa noastră a primit cinstea de a reprezenta culorile României în această competiție europeană, care și-a cîștigat în ultimii ani un binemeritat prestigiu, i-a mobilizat la maximum pe elevii mei încă din perioada precompetițională, pentru că sîntem hotărîți cu toții să avem o „viață" cît mai lungă în această competiție. Și, trebuie să recunoaștem, zeița Fortuna ne-a luat în brațe, aducîndu-ne în față o echipă din Malta. Pentru a nu avea cumva surprize, dorim să facem primul pas în turul doi chiar de la... Bacău. O victorie la 3—4 goluri diferență — normală, după părerea mea, datorită diferenței care există la ora actuală între fotbalul românesc și cel maltez — o consider suficientă pentru calificare.

— Totuși, ce pregătiri ați făcut în săptămîna aceasta ?

— **Mai intense decît p** acum, **susținînd și d** jocuri-școală **cu echipa de** neret. **Am lucrat mai mult** compartimente, **insistînd** special **asupra atacului, „** ciiul lui **Achile" al echi** mele. **Ne lipsește omul de** Indisponibilitatea **lui Rug** bei, **care se pare că va fi o durată mai lungă decît c** deam, **ne-a obligat să schi** băm **formula de atac de l** etapă **la alta. În partida** Politehnica Iași, **(partidă** cărei **nivel tehnic scăzut** datorat, **după mine, în exc** sivitate **antijocului practi** de **studenți, ceea ce a dus** enervarea **atacanților mei** de **aici la ratările copilăreș** l-am **încercat pe tînărul Ne** mayer, **de care sînt foarte m** tumit. **Îi voi acorda credit,** continuare, **la Craiova — un** sperăm **să repetăm jocul b** din **prima etapă de la Ar** nu **însă și în ceea ce privește** rezultatul — **și de asemenea** partida **cu Floriana F.C. Cva** tetul **căruia îi revine sarci** să **cucerească fortareața ma** teză **va arăta astfel: D. En** Dembrovschi, Neumayer, B luță. **În rest, voi păstra form** ția **din meciul cu Politehnic** Revenirea **la forma din p** măvară **a internaționalul** Dembrovschi **a creat o sta** de **optimism puternic în rî** durile **echipei. Toți jucător** doresc **ca pe lîngă o victori** categorică, **debutul nostru î** „Cupa **europeană a tîrgurilor** să **rămînă în memoria specta** torilor **băcăuani și prin m** mente **de fotbal bun.**

**Dan VLAD**

## Jucători suspendați

Comisia centrală de competiții și disciplină a Federației române de fotbal, în ultima sa ședință, a analizat abaterile unor jucători și a luat următoarele măsuri :

— **Ștefan** (Rapid București), **Fazekaș** (A.S.A. Tg. Mureș) au fost suspendați pe cîte patru etape ;

— **Georgescu** (Jiul Petroșani), **Rușeanu** (Progresul Smîrdioasa) și **Munteanu** (Carpați Mija) — suspendați pe cîte trei etape ;

— **Ungureanu** (Cetatea Tg. Neamț), **Milea** (C.F.R. Roșiori) — suspendați pe cîte două etape ;

— **Radu** (F.C. Argeș), **Anghel** (Metalul Hunedoara) — suspendați pe cîte o etapă ;

— **Bitlan** și **Deselnicu** (Universitatea Craiova), **Ionescu** (Steagul roșu Brașov), **Coroban** și **Ciocoiu** (Știința Bacău), **Pătrașcu** (Ceahlăul P. Neamț), **Anton** (Sportul studențesc București), **Ioan Mateescu** (Metalul București), **Bocșa** (Olimpia Satu Mare), **Bohon** (Minerul Baia Mare), **Ionescu** (Chimia Rm. Vîlcea), **Păun** (Metalul Tîrgoviște), **Plugaru** și **Rădoi** (Progresul Brăila), **Diacopol** și **Vameșul** (Dunărea Calafat), **Constantinescu** (Nicolina Iași), **Szascz** (Constructorul Baia Mare), **Zimțescu** (Hușana Huși), **Moldovan** (Gloria Bistrița), **Gyorgy** (Stăruința Tg. Mureș), **Toma** (T.U.G. București) și **Dinuță** (Vagonul Ploiești) — suspendați pe cîte o etapă pentru proteste la deciziile arbitrilor.

## DOUĂ CLASAMENTE DE RAZA NOTELOR ACORDATE

● Pe primul l-am putea numi „**clasamentul constanței echipelor pe parcursul întregului campionat**". Prin adiționarea tuturor notelor obținute de jucătorii respectivi, am obținut următorul clasament, pe echipe, după etapa a IV-a (în paranteză jucătorul lider al notelor, în echipa respectivă) :

1. **Jiul Petroșani 355 puncte** (Peronescu și Stan cu cîte 32 p) ; 2. **Universitatea Craiova 331 p** (Oblemenco 31 p) ; 3. **„U" Cluj 326 p** (Solomon 31 p) ; 4. **Dinamo București 324 p** (Dinu 35 p) ; 5. **U.T.A. 323 p** (Domide 33 p) ; 6. **Farul 314 p** (Koszka și Mareș 29 p) ; 7. **Dinamo Bacău 312 p** (Ghiță 34 p) ; 8. **F.C. Argeș 306 p** (Barbu 30 p) ; 9. **Crișul Oradea 301 p** (Harșani și Popovici 27 p) ; 10. **C.F.R. Cluj 289 p** (M. Popescu 30 p) ; 11. **A.S.A. Tg Mureș 286 p** (Dondoș 28 p) ; 12. **Steagul roșu Brașov 281 p** (Adamache 30 p) ; 13. **Politehnica Iași 280 p** (Stoicescu II 32 p) ; 14. **Rapid** (un joc mai puțin) **260 p** (Dumitru 27 p) ; 15. **Steaua** (un joc mai puțin) 231 p (Suciu și Sătmăreanu 24 p) ; 16. **Petrolul Ploiești** (două jocuri mai puțin) **173 p** (Grozea și Vișan 17 p).

● Al doilea clasament se bazează tot pe adiționarea notelor date de cronicarii noștri și vine în sprijinul unei cît mai bune aprecieri a jucătorilor cu nr. 1, din fiecare echipă. După etapa a IV-a, **clasamentul goalkeeper-ilor arată astfel :**

1. **GHIȚĂ 34 PUNCTE ; 2. Stan și Gornea cîte 32 p ; 3. Coman 31 p ; 4. Adamache și Oprea** (Univ. Cv.) **cîte 30 p ; 5. Niculescu 29 p ; 6. Moldovan („U" Cluj) 27 p ; 7. Ștefănescu și Catona cîte 26 p ; 8. Suciu 24 p etc.**

## PARTIDĂ AMÎNATĂ

Meciul Petrolul Boldești — Șoimii Buzău, din campionatul diviziei C, se va disputa în ziua de 16 septembrie, deoarece echipa Șoimii Buzău va întîlni la 14 septembrie campioana Tanzaniei, Young Africans.

## Meciuri omologate cu 3-0

Comisia centrală de competiții și disciplină a Federației române de fotbal a hotărît să omologheze meciul I.R.A. Suceava — Rarăul Cîmpulung, din ultima etapă a „Cupei României", cu rezultatul de 3—0 în favoarea echipei I.R.A. deoarece Rarăul nu s-a prezentat la teren. De asemenea, partida Paringul Lunea — Știința Petroșani, din „Cupa României" a fost omologată cu 3—0 în favoarea Științei, deoarece jucătorii echipei Paringul nu au avut viza medicală trecută pe carnete, din care cauză arbitrul nu a condus jocul.

## LOTO—PRONOSPORT

Astăzi este ULTIMA ZI cînd se mai pot completa buletine pentru concursul PRONOSPORT de mîine duminică 14 septembrie a.c. În programul acestui concurs sînt incluse meciuri din prima etapă a campionatului italian de fotbal ediția 1969/1970. Capul de afiș al acestui concurs îl constituie meciul Cehoslovacia — Ungaria, ce contează pentru calificarea în turneul final al C.M. 1970 din Mexic, cît și 4 meciuri din divizia națională B din campionatul nostru.

În vederea cunoașterii de către participanți a programului concursului Pronosport nr. 38 din 21 septembrie a.c., publicăm mai jos cele 13 meciuri ce sînt incluse în acest concurs.

I. Farul — U.T.A. ; II. Dinamo București — Petrolul ; III. Politehnica Iași — „U" Craiova ; IV. „U" Cluj — Steagul roșu ; V. A.S.A. Tg. Mureș — Crișul ; VI. Dinamo Bacău — F.C. Argeș ; VII. Jiul — Steaua ; VIII. Bologna — Lazio ; IX. Napoli — Fiorentina ; X. Palermo — Internazionale ; XI. Verona — Juventus ; XII. Torino — Sampdoria ; XIII. Milan — Bari.

**LOTO**

Numerele extrase la tragerea din 12 septembrie 1969

EXTRAGEREA I : 61 5 44 64 20 4 57 79 70 48 45 11

FOND DE PREMII : 544.124 lei.

EXTRAGEREA A II-a : 20 68 3 34

FOND DE PREMII : 282.809 lei.

Plata premiilor de la această tragere se va face astfel :

**În Capitală** de la 20 septembrie pînă la 27 octombrie 1969, inclusiv.

**În provincie** de la 23 septembrie pînă la 27 octombrie 1969, inclusiv.

# EFECTELE SUBORDONĂRII

Este unanim recunoscut că rezerva cea mai prețioasă, la care vor apela mîine cluburile și asociațiile sportive pentru primenirea sau înlocuirea eșaloanelor cu care activează astăzi, o constituie școlile sportive și liceele cu program de educație fizică, unități unde tineretul — promovat în virtutea unei științifice selecții — primește instrucția sportivă de bază în cadrul unor programe riguros întocmite și minuțios controlate de cadre de specialitate, multe dintre ele nume consacrate în lumea sportivă din țară. De altfel, rezultatele pe care aceste laboratoare ale viitoarei performanțe le-au oferit în ultimii ani au demonstrat nu numai oportunitatea lor, ci și absoluta necesitate a ființării acestora, a sporirii permanente a numărului lor, a înzestrării din ce în ce mai solide cu baze sportive adecvate și cadre de înaltă specialitate.

Pe această linie, am avut satisfacția, ca o dată cu începutul fiecărui nou an școlar, să înregistrăm noi pași înainte, determinați fie de apariția unor noi unități sau de extinderea celor existente, de continua ameliorare a condițiilor de lucru, de selecții care anunță pepiniere viguroase etc., etc.

Raidul de anul acesta, întreprins la nivelul diferitelor unități din țară, a evidențiat o suită de inițiative, expresie a spiritului inventiv și laborios al forurilor diriguitoare (direcții de școli și inspectorate școlare), alături de fenomene care anunță, regretabil, un nedorit statu quo.

Dar, să mutăm reflectorul la Cluj și să facem primul popas la Liceul „Nicolae Bălcescu", școală ce se bucură de o reputație deosebită, conferită de bogata sa tradiție și de profesorii cu înaltă calificare.

Din 1963, acestui liceu i-a revenit sarcina să ataşeze claselor sale teoretice secția de sport, unitate care a progresat de la an la an, ultima ediție (1968—1969) înregistrînd, sub aspect numeric, 500 de elevi, iar sub aspect valoric un apreciabil salt : titlul de campioană națională (volei) la școlari și juniori, locul 2 (atletism), în concursul republican al școlilor sportive și al liceelor cu program de educație fizică, și cîteva locuri fruntașe în concursurile republicane ale juniorilor prin atleții Vasile Bogdan, Angela Zîrbo, Draga Comșa, Sanda Cubleșan, ca să nu remarcăm decît vîrfurile.

Explicația acestor rezultate notabile am găsit-o în expresia : „Devotamentul și capacitatea vechilor profesori în specialitate", cuvinte ale unui tînăr cadru aparținînd „noului val", profesorul Dan Cîrjoescu, atașat admirator și dornic continuator al eforturilor celorlalți.

Dar, deși rezultatele sportive recomandă calitatea muncii și indică secției sportive un viitor prosper, ea (secția) nu reprezintă aici, în viziunea conducerii superioare a școlii, decît o cenușăreasă sau o intrusă, regimul care i se aplică fiind — implicit — cu totul altul în comparație cu cel de care se bucură liceul teoretic în sine.

— Sportul continuă să fie privit uneori prin optica unei vechi mentalități, conform căreia el nu reprezintă decît o activitate inutilă ce sustrage elevul de la învățătură și disciplină, interpretat ca un risipitor de timp și energii — declară directorul adjunct, Mircea Alexei, cel care are în supraveghere secția sportivă. **De aici, continue tracasări, lipsa unui sprijin efectiv în închegarea unei baze sportive și, în general, o privire superioară, deconcertantă pentru noi".**

Am considerat, a priori, ca motiv al regimurilor deosebite aplicate secțiilor liceului, diferența de nivel în pregătirea profesională a elevilor, Cataloagele au infirmat, însă, supoziția : **clasa a VI-a cu program sportiv s-a dovedit a fi cea mai harnică a liceului, media cea mai scăzută fiind 7,20. Absolvenții secției sportive au trecut bacalaureatul cu note apreciabile și, ca să ne menținem la o ramură sportivă, cinci dintre voleibaliștii campioni au intrat cu brio la institutele de învățămînt superior.** Adăugăm la aceasta și intransigența manifestată de conducerea secției care s-a dispensat, în cursul anului 1968—69, de 40 de elevi care coborîseră stacheta rezultatelor la învățătură și care nu confirmau nici în arenă.

Creditul de care se bucură secția sportivă a Liceului „N. Bălcescu" este vizibil, de altfel, în numărul sporit de candidați care abordează examenul de admitere; **anul acesta : 120 de candidați pentru 35 de locuri în clasa a V-a și 110 pentru 30 de locuri în clasa a IX-a.**

Atunci ? !

Faptele ne trimit la o constatare pe care a mai făcut-o ziarul nostru : aceea a efectelor negative pe care le are asupra progresului tineretului sportiv, al performanței în sine, SUBORDONAREA.

Unde se află sau care este cheia remedierii ? Iată o întrebare pe care și-o pun, îndubitabil, multe asemenea unități din țară, îngrijorate de soarta lor acum, la startul în noul an de învățămînt.

Un gînd imediat — dar nemărturisit — este acela al constituirii secțiilor sportive în unități cu autonomie proprie.

Operația nefiind una din cele mai simple se apelează la cooperarea între cadrele de specialitate și conducerea școlilor, la o înțelegere superioară — din partea ultimei — a fenomenului sportiv și a rolului pe care acesta l-a căpătat în viața și preocupările tineretului nostru, la o analiză obiectivă a responsabilității pe care aceste secții le au în promovarea sportului românesc.

**Nușa MUȘCELEANU**

# PROLOG LA NOUL AN ȘCOLAR (III)

## ÎN OBIECTIV — BRAȘOVUL

**La Brașov, noul an școlar este așteptat și întîmpinat cu nerăbdare. Școlile generale și liceele, proprietare de baze sportive, s-au preocupat în acest an de punerea lor la punct, făcînd astfel posibil, ca o dată cu deschiderea cursurilor, să se poată efectua și primele ore de educație fizică în condiții bune.**

**PE PRIMUL PLAN — LICEUL NR. 2 CU PROGRAM DE EDUCAȚIE FIZICĂ**

De ani de zile, pe porțile Liceului nr. 2 au intrat zeci și sute de elevi din Brașov și din localitățile învecinate. Atracția pentru acest liceu nu este de loc întîmplătoare, aici lucrînd un colectiv harnic care reușește, an de an, să împletească optim învățătura cu activitatea sportivă. Procentul de promovare este aproape maxim, cartea de vizită a liceului fiind exprimată de procentul de peste 95 la sută al bacalaureaților și reușita absolvenților la diferite institute de învățămînt superior.

Liceul nr. 2 funcționează cu trei ramuri de sport (atletism, gimnastică și handbal). Din rîndul celor aproape 40 cadre didactice, 13 sînt profesori de specialitate. Avînd la dispoziție o bază sportivă solidă, unitatea reușește să asigure desfășurarea procesului de instruire în condiții foarte bune. Sălile de sport asigură continuitatea în tot cursul anului, iar stadionul oferă elevilor posibilitatea desfășurării activităților în aer liber. La ora actuală întreaga bază sportivă este pusă la punct și-și așteaptă „cursanții".

Anul acesta, un număr de peste 140 de elevi și eleve au intrat în clasa a V-a și, respectiv, a IX-a, în afara unui număr însemnat de elevi care au dat examen și au fost admiși în celelalte clase ale școlii generale. Așadar, profesorii de sport ai Liceului nr. 2 pot începe chiar din prima zi de școală activitatea propriu-zisă, atît cu noii elevi cît și cu sutele de sportivi care promovează cursurile liceului din anii trecuți.

**ȘCOALA SPORTIVĂ ESTE GATA DE START**

S-au împlinit 18 ani de cînd la Brașov a luat ființă Școala sportivă, unitate care avea de-a lungul anilor să devină o adevărată reprezentantă a elevilor orașului de la poalele Tîmpei. Ani de zile ea a pregătit, la diferite discipline, cadre de valoare care au împrospătat loturile numeroaselor cluburi și asociații din țară.

Și anul acesta, Școala sportivă (directoare prof. Elena Cărare) este pregătită pentru noul an școlar. La cele opt secții, 24 cadre tehnice cu înaltă calificare — profesori și antrenori — își așteaptă sportivii pentru reluarea activității.

Din păcate, însă, Școala sportivă Brașov nu are nici o bază proprie pentru cei 800 de elevi care-și desfășoară activitatea în 44 de grupe. Are acces la bazele sportive ale liceelor 1 și 2 și ale școlilor generale 6 și 7 și închiriază cu forțe proprii alte baze din oraș. Interesant de arătat este că, în ciuda lipsei de baze proprii, școala sportivă a realizat de-a lungul anilor rezultate considerabile.

**Ne gîndim ce succese ar fi putut înregistra ea dacă ar fi beneficiat și de baze sportive proprii pe care să-și programeze antrenamentele la ore mai potrivite față de cele pe care, în mod obișnuit, le-a avut pînă acum.**

**Credem că s-ar putea rezolva această problemă cu sprijinul Inspectoratului școlar Brașov (inspector, metodist Virgil Nisipeanu) printr-o revizuire a orelor de pregătire în sălile și bazele sportive la care au acces elevii școlii sportive Brașov.**

**Sperăm într-o înțelegere deplină și într-o redresare imediată.**

**CAROL GRUIA**
coresp. principal

# „CUPA MONDIALĂ"
## testul voleibalistic al anului

BERLIN, 12 (prin telefon). — La ora cînd parcurgeți aceste rînduri, amatorii de volei din Berlin trăiesc emoțiile ridicării cortinei în „Cupa Mondială". Febra startului se simte pretutindeni. Berlinezii se opresc cu interes în fața numeroaselor afișe cu insemnul Weltpokal — 1969, care împînzesc orașul. Casele de bilete de la Sportforum vînd ultimele locuri pentru prima zi a competiției, cînd este programat meciul România—R. D. Germană. Organizatorii presupun că la această întîlnire cele 4 000 de locuri ale sălii vor fi insuficiente pentru numărul celor ce doresc să asiste la meci. Antrenorul Ervin Prigandt din Schwerin îl numea „partida speranțelor calificărilor". În urma forfaitului echipei R.P.D. Coreene, anunțat în ultimul moment (în locul ei va juca, în afară de concurs, echipa de tineret a țării gazdă), cele două pretendente la calificare, U.R.S.S. și Bulgaria se văd scutite de orice emoție, întrucît formația R. F. a Germaniei nu poate furniza surprize de un asemenea calibru.

★

Spre deosebire de cele două serii de la Leipzig și Halle, în aceea de la Berlin sorții au decis ca trei mari echipe să lupte pentru două locuri în turneul final: cîștigătoarea Turneului continentelor, formația R.D.G., și primele două clasate la ultima ediție a campionatului mondial, Cehoslovacia și România. Care vor fi cele două ce vor obține un prim acces spre Cupă? Și care echipă va trebui să îndure furcile caudine ale turneului de consolare? Iată întrebări care concentrează atenția iubitorilor voleiului din capitala R. D. Germane și din întreaga Europă.

Majoritatea specialiștilor prezenți aici apreciază că echipele sînt de valori apropiate și că, desigur, situația nu se va clarifica decît în ultima zi. De asemenea, ei sînt de părere că prima șansă la calificare o are echipa R.D.G., care beneficiază de avantajul terenului propriu. De fapt, echipei gazdă i se acordă credit mai mare datorită potențialului său deosebit de ridicat, demonstrat în special în acest an, cînd și-a adjudecat de o manieră categorică atît locul I în Turneul continentelor desfășurat în America de Sud, cît și Turneul de la Constanța.

Dacă la Constanța, într-un moment de gravă eclipsă de formă a principalilor noștri jucători (Udișteanu, Barta, Tîrlici, Crețu), formația română a reușit să deregleze mecanismul echipei R.D.G., cîștigînd categoric primele seturi, ce ar putea-o împiedica să furnizeze o surpriză, acum cînd sextetul de bază s-a omogenizat și jucătorii au intrat în formă? Totuși, trebuie să recunoaștem că partida cu R.D.G., în care debutează azi România în „Cupa Mondială", este foarte dificilă.

Formația noastră a ajuns azi (n.r. ieri) la Berlin, venind de la Münster, unde a participat la un turneu internațional. Jucătorii au efectuat un antrenament de acomodare în sala Sportforum, în care vor întîlni sîmbătă echipa țării gazdă. Antrenorii Tănase Tănase și Florin Balaiș dispun de următorul lot: Drăgan, Udișteanu, Schreiber, Barta, Crețu, Iorga, Tîrlici, Corbeanu, Vraniță, Tănăsescu, Rotaru și Rauh. Sportivii noștri, cu un psihic reconfortant, așteaptă cu încredere jocurile din cadrul seriei I și speră, ca și antrenorii lor, să obțină calificarea în Turneul final pentru locurile 1—6. Sextetul cu care vor începe meciul de mîine (n.r. azi) va fi, dacă nu vor interveni modificări de ultim moment, următorul: Schreiber, Crețu, Drăgan, Udișteanu, Barta, Iorga; principalele rezerve sînt Tîrlici, Corbeanu, Vraniță.

În deschiderea cuplajului de la Berlin, Cehoslovacia întîlnește într-un meci ușor Tunisia.

★

**În prima zi sînt programate următoarele meciuri: BERLIN: România—R. D. Germană; Cehoslovacia—Tunisia; LEIPZIG: Polonia — Brazilia; Japonia — Cuba; HALLE: R. D. Germană (tineret) — R.F. a Germaniei și U.R.S.S. — Bulgaria.**

**Aurelian BREBEANU**

# CEHOSLOVACIA SAU UNGARIA VA PLECA ÎN MEXIC?

### RĂMÎNE ȘI POSIBILITATEA UNEI CONFRUNTĂRI PE TEREN NEUTRU

PRAGA 12 (prin telefon). Capitala Cehoslovaciei găzduiește mîine una din cele mai importante și hotărîtoare partide din preliminariile campionatului mondial de fotbal. Selecționata țării gazdă întîlnește într-un meci decisiv reprezentativa Ungariei, în cadrul celei de a doua grupe preliminare a zonei europene.

Meciul suscită un interes deosebit. Toate biletele au fost epuizate de mai multe săptămîni și foarte mulți iubitori ai fotbalului, printre care și mulți turiști maghiari, vor fi nevoiți — în lipsa de bilete — să urmărească prin intermediul micului ecran jocul de pe stadionul Slavia, programat la ora 17. Numeroase posturi de televiziune, printre care și cel din țara noastră, vor transmite în direct acest meci.

În fond, de ce este atît de important jocul de mîine? În prezent, Cehoslovacia are 6 puncte (un joc în plus) și Ungaria 4 puncte. Oricare dintre formații va obține victoria se poate considera calificată în turneul final din Mexic, pentru că următoarele jocuri ale cehoslovacilor și maghiarilor susținute pe teren propriu nu vor constitui decît o simplă formalitate (Cehoslovacia cu Irlanda și Ungaria cu Danemarca și Irlanda). În cazul cînd meciul de la Praga se va termina la egalitate este mai mult ca sigur că cele două pretendente în turneul final își vor măsura forțele într-un joc suplimentar pe teren neutru.

Iată cum se prezintă în momentul de față clasamentul:

| | | | | | | |
|---|---|---|---|---|---|---|
| 1. Cehoslovacia | 4 | 3 | 0 | 1 | 6-3 | 6 |
| 2. Ungaria | 3 | 2 | 0 | 1 | 6-4 | 4 |
| 3. Danemarca | 4 | 2 | 0 | 2 | 5-6 | 4 |
| 4. Irlanda | 3 | 0 | 0 | 3 | 2-6 | 0 |

Prin urmare, una dintre aceste două puternice reprezentative va trebui să spună adio marii confruntări din turneul final, la fel ca și alte selecționate de certă valoare (Iugoslavia, Argentina, Spania etc.), deși în palmaresul Cehoslovaciei figurează pînă acum 5 prezențe în turneul final, iar în cel al Ungariei 6! În plus ambele au fost pînă acum de două ori finaliste în campionatul mondial!

★

Continuîndu-și pregătirile în vederea partidei de mîine, selecționata de fotbal a Cehoslovaciei a susținut un ultim joc la Podebrady cu reprezentativa orașului, obținînd victoria cu 7—1 (2—1) prin golurile marcate de Kvasnak (3), Kuna, Szikora, Vesely și Czapkovicz.

**Ion OCHSENFELD**

# SPLENDID DEBUT AL ÎNOTĂTORILOR ROMÂNI LA PRIMA BALCANIADĂ

IZMIR, 12 (prin telefon). — Seara de vineri o vom păstra în amintire multă vreme. Ea ne-a oferit cinstea de a vedea un sportiv român încoronat ca prim campion balcanic de înot. Este vorba de Dionisie Naghi, care a înregistrat, la 28 de ani, cea mai frumoasă victorie din cariera sa.

Organizatorii au dorit ca întrecerile să înceapă cu micul maraton (1 500 m liber), probă cunoscută ca specialitate a gazdelor, și iată prima finală a competiției, de fapt seria a II-a. Naghi, pe culoarul 4, a pornit ca din pușcă (63,5 — 2:13, 0 — 4:37,0). Adversarii săi nu reușeau să păstreze ritmul și romînul se distanța. Cu fiecare lungime de bazin, înotînd în forță, Naghi se îndrepta spre sosire mărindu-și avansul, care, la încheierea celor 30 de lungimi, număra 50 m față de Ivanov și cîte 100 m înaintea celorlalți! Din păcate, însă, romînul nu și-a putut savura victoria, întrucît o greșeală a arbitrilor de parcurs l-a făcut să parcurgă încă 2 lungimi! Păcat... Fără această eroare el ar fi coborît recordul național sub 18 minute...

Bucuria succesului de debut ne-a fost dublată de admirabila victorie a lui Marian Slavic în cursa de 200 m mixt. Deși încadrat de doi concurenți bulgari creditați cu timpi superiori (Ciakîrov și Russev), el a luptat cu o energie demnă de toată lauda, aducînd echipei noastre un al doilea (și nesperat) titlu balcanic. Succesului i se adaugă un excelent record național, care i-a atras și aplauze la scenă deschisă. Să nu-l uităm însă nici pe tînărul Petre Teodorescu, care a ocupat locul 3 și a stabilit un nou record de juniori.

Spatiștii noștri, Anca Andrei și Zeno Giurasa, deși au fost întrecuți de favoriții probelor, Gasparac și, respectiv, Vrhovsek, au cumulat puncte prețioase prin pozițiile secunde cucerite, încît după prima zi echipa României s-a instalat în frunte cu 61 p, urmată de Bulgaria cu 55 p, Iugoslavia cu 44 p, Grecia cu 21 p și Turcia 4 p.

La ora transmisiei încep meciurile de polo pe apă.

Rezultate tehnice: **1 500 m liber**: 1. Naghi (R) 18:10,6; 2. Alexandrov (B) 18:46,7; 3. Ivanov (B) 18:54,0; 4. Almer (R) 19:05,0; 5. Kargo (I) 19:25,6; **200 m mixt (f)**: 1. Bjedov (I) 2:34,9 — rec. iugoslav; 2. Nikolova (B) 2:36.6; 3. Slavceva (B) 2:39,0; 4. Balaban (R) 2:41,8; 5. Groza (R) 2:47,4; **200 m mixt (m)**: 1. Slavic (R) 2:18,2 — rec. național; 2. Ciakîrov (B) 2:20,0; 3. Teodorescu (R) 2:21,5 — rec. juniori; 4. Russev (B) 2:22,4; 5. Papadakis (G) 2:26,7; **200 m spate (m)**: 1. Vrhovsek (I) 2:20,2; 2. Giurasa (R) 2:21,4; 3. Ozretic (I) 2:23,5; 4. Plamen (B) 2:25,8; 5. Benedek (R) 2:26,1; **200 m spate (f)**: 1. Gasparac (I) 2:32,4; 2. Andrei (R) 2:38,7; 3. Peiceva (B) 2:41,8; 4. Cokay (R) 2:41,9; 5. Eliopoulou (G) 2:43,0.

**Adrian VASILIU**

## De la marile competiții internaționale, trimișii noștri speciali relatează:

## ÎNAINTEA STARTULUI, MOTOCROSIȘTII ROMÂNI VOR EFECTUA DOUĂ ANTRENAMENTE

SOFIA, 12 (prin telefon). Îmbarcați în trei autoturisme și plecați azi dimineață din București, alergătorii, arbitrii și ceilalți membri ai delegației române la etapa finală a Balcaniadei de motocros au ajuns după-amiază la Sofia. În capitala Bulgariei, delegația noastră a fost așteptată de reprezentanții Federației bulgare de motociclism și de ziariști sportivi. Specialiștii sportului cu motor din țara prietenă s-au interesat de componența formației pe care o va alinia România în această întrecere finală, precum și de motivele absenței alergătorului C. Goran, aflat pe poziția a III-a a clasamentului individual (C. Goran nu a făcut deplasarea, fiind bolnav de hepatită). Antrenorul Tr. Macarie nu a putut să indice echipa, ea urmînd să fie definitivată după cel de al doilea antrenament de sîmbătă.

Traseul de la Pancerevo (localitate aflată la aproximativ 7 km de Sofia) este presărat cu numeroase pante abrupte, gropi, viraje accentuate etc., ceea ce presupune un timp mai îndelungat de acomodare. Tocmai de aceea, conducerea tehnică a delegației române a hotărît ca în cursul dimineții de sîmbătă toți cei șapte membri ai lotului — **C. Dovids, Șt. Chițu, O. Ștefani, C. Coman, A. Ionescu, Tr. Moșa și M. Banu** — să facă un ușor antrenament suplimentar, iar după-amiază să lucreze cu intensitate maximă.

**Tr. IOANIȚESCU**

# GOSTA PETERSSON CONTINUĂ SĂ CONDUCĂ ÎN „TOUR DE L'AVENIR"

Lansați de pe o rampă specială montată pe platforma unui autocar Saviem, rutierii participanți la cel de-al 9-lea Tour de l'Avenir nici n-au avut timp joi, în etapa de la Le Mans (9,150 km) să simtă că au început maratonul ciclist care va străbate în 10 zile aproape 2 000 km prin provinciile Normandiei și Bretaniei.

Dimineața, în Place des Jacobins din Le Mans, unde a avut loc festivitatea de deschidere a competiției, inspirat de unul dintre articolele sale, l-am întrebat pe dl. Jacques Marchand, directorul turului: „Ce se poate reproșa acestei competiții?"

Domnia sa mi-a răspuns:

— Cum nimic nu este perfect, sînt desigur multe lucruri care suportă critica. Așa de pildă, se poate discuta despre faptul că Tour de l'Avenir, probă devenită tradițională prin etapele sale de munte, ocolește anul acesta Alpii și Pirineii. Ratiunea care a stat la baza alcătuirii acestui traseu a fost aceea de a oferi și altor regiuni ale Franței posibilitatea de a găzdui o competiție de amploarea acesteia, precum și faptul că avem obligații să neutralizăm întrucîtva avantajul pe care cicliștii din țările cu masivi muntoși — ce permit urcușuri la mare altitudine — îi aveau asupra celor alte puncte ale Europei. Se mai poate spune că în „Turul Viitorului", un tur al speranțelor ciclismului, ar fi trebuit să nu se admită cicliști care au trecut de 28 de ani. Este un punct de vedere. Dar admițînd această opinie, am fi nedreptățit o serie de alergători de valoare, care nevrînd să treacă la profesionism, ar fi rămas fără o probă importantă în activitatea lor competițională anuală. Este — spre a da un singur exemplu — cazul multiplului campion mondial, suedezul Gosta Petersson.

Cum crainicul anunță începerea solemnității, am oprit aici discuția, fără a exclude posibilitatea continuării ei în zilele următoare.

La ora 10,15 a început prezentarea echipelor. Rînd pe rînd au apărut în fața publicului echipele Belgiei, Scandinaviei (Danemarca și Norvegia), Spaniei, Angliei, Mexicului, Olandei, Poloniei, României, Suediei, Elveției, Cehoslovaciei, Iugoslaviei și cele două selecționate regionale franceze („Centre" și „Vest"). Fiecărui ciclist i-a fost înfățișat palmaresul, entuziasmul publicului, manifestîndu-se în funcție de victoriile pe care rutierul le dobîndise. Apoi, primarul orașului Le Mans, M. Maury, a tăiat banda tricoloră și plutonul s-a pus în mișcare în uralele mulțimii. S-au rulat „de voie" 12 km, pînă la Savigne — Leveque de unde, la ora 12, cicliștii au plecat, într-adevăr, în cursă.

CLASAMENTUL ETAPEI: 1. Jan Hoegh (Danemarca) a parcurs 93,5 km în 2h 11:36 (medie orară 43,769 km); 2. Le Bourvellec (Franța—Vest) același timp; 3. Claude Lechatelier (Franța — centru) la 4 s. Primul pluton, condus de Van De Vyver (Belgia) a sosit la 9 s de învingători. Iată locurile ocupate de cicliștii noștri: 23. N. Ciumeti 2h 11:45, 29. Al. Sofronie, 35. V. Tudor — același timp; 67. C. Grigore 2h 13:29; 79. I. Cosma; 82. Șt. Cernea; 94. G. Moiceanu; 96. Th. Puterity — același timp. Clasament general individual: 1. Gosta Petersson (Suedia) 2h 23:37, 2. Zoetemelk (Olanda) același timp, 3. Mortenssen (Danemarca) la 5 s, 4. Den Hertog (Olanda) la 7 s, 5. Grapez (Belgia) la 14 s, 6. Le Bourvellec (Franța-Vest) la 24 s.... 36. N. Ciumeti 2:24,43; 40. V. Tudor 2:25,03; 41. Sofronie 2:25,06; 92. Moiceanu 2:26,37; 93. Puterity 2:26,37; 101. Șt. Cernea 2:26,46; 103. C. Grigore 2:26,49; 107. I. Cosma 2:26,55.

După amiază, s-a desfășurat în localitatea La Ferté Masé un contratimp pe echipe de 10 km. S-a luat în considerație timpul celui de-al 5-lea sosit din echipă. Pentru clasamentul general pe echipe acest timp a fost triplat. Performanțele n-au fost adiționate la clasamentul individual. Iată ordinea în această semietapă: Olanda 12:33, Elveția 12:48, Scandinavia 12:51, Suedia 12:53, Belgia 12:54, Franța 12:59, Mexic 13:01, Cehoslovacia 13:04, Spania 13:07, Franța Vest 13:07, Franța Centru 13:07, Anglia 13:18, Polonia 13:25, România 13:55, Iugoslavia 14:14.

Astăzi are loc etapa a doua, pe ruta La Ferté Masé — Cherbourg, 229 km.

**Hristache NAUM**

# ECHIPAJELE DE 4+1 ȘI 2+1 ALE ROMÂNIEI CALIFICATE ÎN FINALĂ

### ● Simbătă au loc întrecerile pentru locurile 7—12

KLAGENFURT 12 (prin telefon). — Azi, a fost o zi în care emoția a vibrat la cea mai înaltă tensiune. A fost ziua în care toate echipajele calificate în semifinale încercau să-și pună în valoare toate calitățile pentru a căpăta dreptul de a concura duminică pentru cucerirea medaliilor.

Pentru delegația română, emoțiile au început încă de la primul start. La ora 9, pe o vreme admirabilă, cu viteza și direcția vîntului 0, care lăsau aproape imobile apele lacului, a început întrecerea la 4+1. Pe culoarul șase, echipajul român, calificat direct din eliminatorii, trebuia să înfrunte pe sportivii din R.F. a Germaniei, Franța, Elveția, Italia, S.U.A. S-a pornit deosebit de puternic, fiecare echipaj încercînd să se plaseze pe pozițiile fruntașe. La 500 m, R.F. a Germaniei trece prima cu 1:31,77, urmată de Italia. Ambarcațiunea română ocupă locul trei cu 1:35,22, ca și Elveția. După încă 500 m canotorii din R.F. a Germaniei se distanțează la aproape 7 secunde. În urma lor, Elveția ocupă locul II cu 3:16,65, urmată de Italia la 74 de sutimi. România, cu 3:18,85, se află abia pe locul IV. Aceeași ordine și la 1 500 m. Singura deosebire că reprezentanții noștri reduc din distanța față de italieni. De la 1 600 m, România atacă puternic, depășind, pe rînd, echipele Italiei și Elveției, ocupînd, în final, locul al II-lea cu 6:43,19, după R.F. a Germaniei — 6:37,81. Calificarea în rîndul primilor șase din Europa reprezintă, pentru Reinhold Batschi, Dumitru Ivanov, Ștefan Tarasov și Ladislau Lavrenschi, un frumos succes, căruia credem că-i vor da și mai multă strălucire duminică, în finală. Și în cea de a doua serie a fost o luptă epuizantă. A învins R.D. Germană cu 6:36,27, urmată de U.R.S.S. 6:39,14 și Olanda 6:39,46. Așadar, se vor întîlni în finală R.F. a Germaniei, România, Elveția, R.D. Germană, U.R.S.S. și Olanda.

La 2 fc vor lua startul în finală S.U.A. 7:03,32, R.F. a Germaniei 7:05,15, Polonia 7:07,40, Danemarca 7:00,61, R.D. Germană 7:03,00, Olanda 7:04,15.

În proba de simplu, la capătul unei întreceri care a ținut încordată atenția spectatorilor, au reușit să treacă obstacolul semifinalelor Argentina 7:14,64, Olanda 7:17,92, Anglia 7:18,14, R.D. Germană 7:15,44, R.F. a Germaniei 7:17,72 și Cehoslovacia 7:19,60. Și, din nou, clipe de încordare pentru delegația română. În proba de 2+1, pe culoarul trei din seria a III-a, luau startul și reprezentanții noștri, Gheorghe Moldovan, Petre Ceapura și Gheorghe Gheorghiu. Asistăm, mai întîi, la cursa din prima serie care dă cîștig de cauză Cehoslovaciei 7:20,66, Italiei 7:22,88 și Elveției 7:30,80. La ora 11,20, start în seria a III-a. Echilibrul caracterizează, în permanență, această cursă, trei ambarcațiuni, U.R.S.S., S.U.A. și R.D. Germană, trecînd în această ordine la 500 m. La numai cîteva sutimi de secundă, echipajul România. Nici la 1000 m nu se produce vreo schimbare favorabilă românilor. Menționăm doar schimbarea de locuri dintre U.R.S.S. și R.D. Germană. La 1 500 m, reprezentanții noștri trec înaintea celor din S.U.A. cu cîteva sutimi de secundă, avantaj suficient pentru a obține calificarea în finală. Dar, cei care dețineau cel mai bun timp al primelor două zile nu se declară mulțumiți și, atacînd pe ultima parte a traseului, depășesc echipajele aflate pe primele două poziții, reușind să termine pe primul loc. Iată ordinea sosirii: România 7:24,53, U.R.S.S. 7:24,70, R.D. Germană 7:25,77. În finală se vor întîlni Cehoslovacia, Italia, Elveția, România, U.R.S.S. și R.D. Germană.

A urmat startul în prima serie a semifinalelor de la 4 fc. Pe culoarul 6, România trebuia să înfrunte Olanda, Cehoslovacia, Franța, Italia, U.R.S.S. Ca și în celelalte probe, disputele încep puternic chiar de la primii metri. După primul sfert al distanței U.R.S.S. și Italia conduc, despărțite de numai cîteva sutimi de secundă, urmate de România la aproape o secundă. Începînd din acest moment, reprezentanții noștri slăbesc ritmul, permițînd ambarcațiunii olandeze să treacă pe locul al treilea cu o secundă diferență. Pe cealaltă jumătate a cursei echipajele aflate în frunte se distanțează, iar românii nu reușesc pînă în final să-și asigure un loc care să le permită să evolueze în finală. Iată ordinea sosirii: U.R.S.S. 6:20,40, Olanda 6:22,32, Italia 6:25,41, România 6:30,93. Din a doua semifinală s-au calificat R. D. Germană, Ungaria și R. F. a Germaniei.

Probele de dublu și 8+1 nu au avut semifinale, urmînd ca duminică să se desfășoare finala.

Așadar, avem două echipaje — 4+1 și 2+1 — care vor concura duminică în finală și două echipaje — dublu și 4 fc., care vor concura mîine (n.r. azi), pentru locurile 7—12.

**Emanuel FANTANEANU**

*Epistole din Peloponez*

# DISCUTÎND DESPRE JOCURILE OLIMPICE

OLIMPIA 12 (prin telefon). — Cu ceremonia de închidere la care au luat parte înalte oficialități ale țării gazdă și pe care televiziunea a filmat-o, au luat sfîrșit lucrările celei de a IX-a sesiuni a Academiei Olimpice Internaționale de la Olimpia. Timp de peste două săptămîni cei 30 de conferențiari și 132 participanți din 30 țări au dezbătut cu pasiune multiplele probleme care frămîntă actualmente mișcarea olimpică. Cînd dr. Arpad Csanadi, membru C.I.O. pentru Ungaria, ne-a înfățișat cîteva din noile obiective pe care le implică programul și organizarea Jocurilor Olimpice, discuțiile au fost foarte vii. S-a evocat, în special, termenul gigantism care este, de fapt, o invenție a presei. Dar în cursul seminarului a reieșit că nu există motive de temere atîta timp cît excesul spectacular al jocurilor nu dăunează, ci dimpotrivă contribuie la propaganda sportivă generală și a celei olimpice în special.

Pentru a ușura, totuși, sarcinile organizatorilor, au fost larg dezbătute cîteva sugestii; de pildă: reducerea loturilor la sporturile pe echipe dar, în același timp, s-a cerut încurajarea sportului feminin și introducerea în program a acelor discipline care figurează în campionatele mondiale (canotaj academic, baschet etc.). În privința numărului de sporturi, de probe, de participanți, s-a agreat mai curînd statu quo-ul, în ciuda unor propuneri de reducere. În schimb s-a apreciat necesitatea echilibrării numărului de medalii întrucît în unele sporturi cu o singură performanță se poate obține și titlul individual și cel pe echipe, pe cînd în altele (scrimă de pildă), trebuie să lupți de două ori pentru două medalii.

În fel de agitată ca și fructuoasă a fost discuția în jurul temei „Jocurile Olimpice în slujba relațiilor umane". S-a apreciat că aceasta este mai curînd o problemă de ordin moral și că trebuie făcut totul înainte de J.O. pentru a educa sportivii în spiritul respectului, înțelegerii reciproce, prieteniei. S-a mai propus: organizarea unor tabere internaționale sportive pentru copii și tineret cu întreceri în spirit olimpic fără publicitatea care le-ar incita sentimentele de adversitate; încurajarea formării cluburilor naționale care să reunească pe medaliații olimpici; promovarea conferințelor cu tendință pedagogică ținute de campionii olimpici în școli, în fața celor pentru care ei reprezintă modele demne de urmat.

Acum, după 21 de conferințe audiate și după 10 seminarii — care au compus un program extrem de încărcat, participanții, bine înarmați cu puncte de vedere și argumente, se întorc în țările lor unde vor încerca să propășească idealul olimpic care le-a patronat lucrările timp de două săptămîni.

**Victor BANCIULESCU**

*Corespondență specială pentru* **sportul**

# GLASGOW RANGERS, DE 68 ORI PREZENTĂ ÎN COMPETIȚIILE EUROPENE, ÎNAINTEA MECIURILOR CU STEAUA

**Rangers Footbal Club**, atunci cînd va disputa meciul său cu Steaua, în primul tur al „Cupei cupelor", la 17 septembrie pe Ibrox, se va afla încă în obiectivul U.E.F.A. Pentru că acesta va fi primul meci al clubului scoțian după ce a fost avertizat de către acest for că i se va interzice participarea la orice competiție europeană dacă proprii suporteri vor mai produce dezordini la meciurile echipei.

Cauza a constituit-o meciul de la Newcastle, din sezonul trecut, cînd fans-ii lui **Glasgow Rangers** au provocat scandal, invadînd terenul în timpul partidei ce se disputa în cadrul Cupei orașelor tîrguri.

De altfel, în acest sens, clubul din **Ibrox**, suporterii și poliția, depun eforturi convergente pentru ca meciul echipei române la Glasgow, din această cîtadelă a fotbalului internațional, să decurgă în bune condițiuni.

Principalele echipe din **Glasgow** sînt **Rangers** și **Celtic**. Aceasta din urmă a cîștigat Cupa campionilor europeni, dar **Rangers**, care a evoluat pînă în prezent de 68 de ori în diverse competiții europene: Cupa campionilor, Cupa cupelor și C.O.T. n-a dobîndit încă vreo victorie finală. Totuși, **Rangers** a ajuns de două ori în finala Cupei cupelor.

Suporterii lui **Rangers**, într-un trecut apropiat, obișnuiți cu succesele, sînt acum nemulțumiți că în ultimii patru ani, în timp ce echipele engleze **Tottenham Hotspur, Leeds United** și **Newkastle United** au cîștigat înaltele trofee, echipa lor favorită a capotat în fața acestora. Dar în acest an, **Rangers** este mai hotărît ca oricînd să cîștige un trofeu european, deși managerul său, **David White**, știe că nu-i va fi ușor.

Pînă la partidele cu românii, **Glasgow Rangers** a avut un program încărcat în Cupa ligii, întîlnind de două ori pe eternul său rival, Celtic și de asemenea cîteva meciuri în cadrul campionatului.

**Rangers** are un portar german, **Gerhard Neef**, un fundaș dreapta danez, **Kai Johansen** și o extremă stîngă suedeză, internaționalul **Orjan Persson**.

Cellalți jucători, **Willie Mathieson, John Greig, Ronnie Mc Kinnon, Dave Smith, Jim Baxter, Willie Henderson, Andy Penman, Colin Stein** și **Willie Johnston** au jucat în naționala Scoției.

Internaționalul **Jim Baxter**, al cărui transfer de la **Rangers** a fost negociat la 175 000 lire (el a jucat la **Sunderland** și **Nottingham Forest**), s-a înapoiat acum la **Ibrox**, pe el mizindu-se mult în readucerea norocului în acest sezon.

**Glasgow Rangers** a participat la șase ediții ale **Cupei campionilor europeni** (incluzînd 31 meciuri, 17 cîștigate, un draw, 13 pierdute și golaveraj 59—64) și de trei ori în **Cupa cupelor** (din 21 meciuri, 10 victorii, 3 egale și 8 înfrîngeri, cu un golaveraj 39—24).

**John Allan Wrote**, pasionat istoric al clubului scria: „**In serile de vară ale anului 1873 un număr de băiețandri îmbujurați, rizînd zgomotos și fericiți, stropindu-se vesel cu vîslele, puteau fi văzuți ancorîndu-și bărcile la malurile înalte ale riului Clyde, din Glasgow Green. Aceștia erau cei ce fondaseră clubul de fotbal Rangers. Pe margine, tineri localnici din Gareloch, „cruciați" veniți în marele oraș să-și cîștige existența și animați de spiritul aventurii, priveau la echipa angajată în noul joc, atît de palpitant și inima le dădea ghes să participe și ei. F. C. Rangers, se născuse, luîndu-și numele de la o echipă engleză de rugby. Din acea zi, Rangers a marcat o lungă și distinctă perioadă în fotbalul scoțian**".

Noi vom disputa acum primul meci în compania unei echipe românești și-o vom saluta cu căldură cînd va veni pe **Ibrox**. Stadionul poate primi 100 000 de spectatori, dar pentru meciurile din competițiile europene, de la mijlocul săptămînii, locurile se limitează la 80 000.

Ultimul meci înaintea partidei de la 17 septembrie va fi cel din 13 septembrie (n.r. azi), în deplasare cu **Ayr United**, în cadrul ligii.

**JIM RODGER**
redactor la „Scottish Daily Expres" — Glasgow

# -TELEX-TELEX-TELEX-TELEX-

**În turneul internațional de polo pe apă de la Budapesta, U.R.S.S. a terminat la egalitate: 5—5 (2—0, 2—2, 1—2, 0—1) cu Italia; Ungaria a învins Olanda cu 10—5 (4—2, 3—1, 1—0, 2—2); iar R.D. Germană a întrecut Iugoslavia cu 6—2 (2—0, 3—0, 1—1, 0—1). În clasament: Italia 5 p, Ungaria 4 p (24—19), U.R.S.S. 4 p (19—14), R.D. Germană 3 p, Iugoslavia 2 p, Olanda 0 p.**

■

**La Tula s-a desfășurat întîlnirea internațională de fotbal dintre selecționatele de tineret ale U.R.S.S. și Poloniei. Victoria le-a revenit gazdelor cu scorul de 1—0 (0—0).**

■

**Selecționata de hochei pe gheață a Canadei a jucat la Helsinki cu reprezentativa țării gazdă. Hocheiștii canadieni au terminat învingători cu 6—4 (0—2, 1—1, 5—1).**

■

**Sprinterul vest-german Hennige** a cîștigat proba de 400 m plat la Friedrichshafen cu 47,3. La 800 m, primul s-a clasat Adams — 1:49,1.

■

**În cadrul „Cupei balcanice" la fotbal, Dinamo Tirana a învins cu 4—1 (2—1) echipa iugoslavă Bor.**

■

**Turneul internațional masculin de handbal de la Katowice a fost cîștigat de selecționata orașului Leipzig. În meciul decisiv, handbaliștii din R.D. Germană au învins cu 24—14 (13—5) echipa orașului Katowice. Pentru locurile 3—4, Banik Karvina a dispus cu 32—16 (19—18) de S.C. Brück (Austria).**

■

**Boxerul danez Tom Bogs este noul campion european la categoria mijlocie. În meciul disputat la Copenhaga, în prezența a peste 18 000 de spectatori, Tom Bogs l-a învins la puncte, după 15 reprize pe deținătorul titlului, italianul Carlo Duran.**

■

**Competiția automobilistică „500 de km de la Nürburgring" a revenit englezului Brian Redman în 3 h 13:01 (medie orară 156.200 km).**

■

**Într-un meci amical de fotbal, la St. Etienne, formația St. Etienne a întîlnit echipa maghiară Tatabanya. Victoria le-a revenit gazdelor cu scorul de 1—0 (1—0).**

■

**În turneul internațional feminin de baschet de la Praga, echipa „Blue Star" din Amsterdam a întrecut cu 58—35 (26-19) formația SMUC Marsilia. Baschetbalistele olandeze urmează să întîlnească în meciul decisiv echipa Sparta Praga.**

■

**Echipa de rugby a Australiei (Wallabies), care se află în turneu în Republica Sud-Africană, a jucat la Uppington cu o selecționată regională. Oaspeții au repurtat victoria cu scorul de 37—6 (19—0).**

*Ce săptămînă! Pentru iubitorii de sport, programul competițiilor internaționale da mare interes face. În zilele ce urmează, un adevărat salt în înălțime. Mai întîi, „King Foot-ball": prima etapă din Cupa campionilor europeni, Cupa cupelor și Cupa orașelor tîrguri; apoi, confruntarea Cehoslovacia — Ungaria contînd pentru preliminariile C.M. Nici nu mai comentăm, și asta nu doar pentru că rubricile de specialitate așteaptă de mult aceste minunate ocazii, ci și pentru că rezultatele și cronicile sînt cele mai indicate, iar pronosticurile sînt tributare formei balonului.*

Un alt mare eveniment sportiv, care ține absolut de obiectivitatea cifrelor, va ocupa un spațiu larg în coloanele presei sportive: campionatele europene de atletism de la Atena. În perspectivă înregistrarea unor performanțe de anvergură, nu în rare cazuri de avanpremiere olimpice, și — de ce nu? — de consemnare a unor succese românești de prestigiu. Le vom dori, așadar, reprezentanților și reprezentanților noștri SUCCES! Ei au de onorat (în special fetele) o carte de vizită cu blazoane olimpice și sînt purtători ai marilor speranțe ale iubitorilor atletismului românesc.

La sfîrșitul perioadei de 7 zile care constituie tema panoramicului nostru, ÎNCEPE UN ALT EVENIMENT MAJOR, ÎN CARE, PENTRU PRIMA OARĂ, APAR ÎN RÎNDUL PROTAGONIȘTILOR ȘI SPORTIVII ROMÂNI: FINALA CUPEI DAVIS, CELEBRUL „CHALLENGE-ROUND", *care reprezintă prin participare o recomandare de prim rang în lumea tenisului.* Și aici rubrica de specialitate se va ocupa cu informarea promptă a cititorilor, rămînîndu-ne doar să le facem lui Ion Țiriac și Ilie Năstase, rachetele noastre de aur, urarea de succes. Acesta, în cazul lor, este, de fapt, constituit chiar de simpla prezență în ediția 1969 a celebrei confruntări.

În capitala Bulgariei vor avea loc campionatele continentale de lupte libere, sport care nu ne-a lipsit de satisfacții. Deși la Sofia, primii favoriți rămîn, în principiu, reprezentanții gazdelor, dintotdeauna protagoniști ai luptei pentru medalii ca și sovieticii, iranienii și turcii, *avem însă mare încredere în sportivii tricolori, ale căror calități, bine puse în valoare de o pregătire atentă, ne pot aduce succese valoroase.*

La Budapesta se vor reuni, în disputa pentru titlurile mondiale, cei mai buni pentaționiști din numeroase țări, printre care și România. Am dori ca sportivii noștri să folosească din plin acest destul de rar prilej de afirmare, poate chiar de consacrare. Nu se pot încă emite pretenții la medalii, dar apreciem că a sosit momentul să cerem afirmarea pe scara valorică. În 1972, la München, la startul întrecerilor olimpice de pentation modern, ar putea fi prezenți și românii. Nu depinde decît de ei...

Atenția iubitorilor natației se va îndrepta în aceste zile spre piscina din Blackpool, în care formațiile Angliei, R. F. a Germaniei, Franței, Olandei, Italiei și Suediei își vor disputa (după același sistem ca în Cupa Europei) întîietatea în „Cupa celor șase națiuni", sau, cum a mai fost numită de gazetari „Cupa Eurovision". Și aici există perspectiva obținerii unor performanțe de răsunet, cu modificări în tabelele recordurilor mondiale și, mai ales, continentale, prefigurînd o mai echilibrată dispută cu sportivii nord-americani la proxima ocazie — 1972!

În rest, spațiul nu ne mai permite decît o înșiruire de mari competiții: Marele Premiu ciclist de la Lugano (profesioniști, contracronometru), Turul automobilist al Franței, precum și cîteva concursuri motocicliste de înalt nivel — ultima rundă a complonatului mondial de speedway la Londra, Trofeul Națiunilor (clasa 500 cmc) în Belgia, a XII-a și ultima etapă a C. M. de motocros în Iugoslavia și cursa de 6 zile de la Garmisch Partenkirchen.

**G. RUSSU-ȘIRIANU**

## PANORAMIC SPORTIV EXTERN

# LA ÎNCHIDEREA EDIȚIEI

## HARRY HOPMAN ÎNSOȚEȘTE PE TENISMANII ROMÂNI LA SALISBURY

**CLEVELAND, 12. — Tenismanii naționalei României, care de la începutul săptămînii se antrenează pe terenul unde se va disputa apropiatul challenge-round, intră într-o nouă fază a pregătirilor lor. După cum s-a anunțat, simbătă (n.r. azi) și duminică ei vor disputa jocuri de antrenament la Salisbury (Mariland) în compania cunoscuților jucători americani Ron Holmberg (nr. 5 în clasamentul S.U.A.) și Butch Seawagen. Programul jocurilor a fost fixat la două meciuri de simplu și unul de dublu. Au făcut deplasarea la Salisbury numai Ion Țiriac și Ilie Năstase, ASISTAȚI DE SPECIALISTUL AUSTRALIAN HARRY HOPMAN, CARE COLABOREAZĂ LA PREGĂTIREA ECHIPEI ROMÂNE PENTRU FINALA „CUPEI DAVIS".**

Tiparul I.P. „Informația", str. Brezoianu nr. 23—25, București

40368

PROLETARI DIN TOATE ȚĂRILE, UNIȚI-VĂ!

Redacția și administrația: str. Vasile Conta nr. 16, tel. 11.10.05, interurban 72 și 286. Telex sportrom buc. 180.

# sportul

4 pagini 30 bani

Anul XXV — Nr. 664 (6098) ZIAR AL CONSILIULUI NAȚIONAL PENTRU EDUCAȚIE FIZICĂ ȘI SPORT Duminică 14 sept. 1969

## TOVARĂȘUL DUMITRU PETRESCU A ÎNCETAT DIN VIAȚĂ

Din partea Comitetului Central al Partidului Comunist Român, a Consiliului de Stat, a Consiliului de Miniștri și a Consiliului Național al Frontului Unității Socialiste

Comitetul Central al Partidului Comunist Român, Consiliul de Stat și Consiliul de Miniștri ale Republicii Socialiste România, Consiliul Național al Frontului Unității Socialiste anunță cu profundă durere încetarea din viață, în ziua de 13 septembrie, ora 16.20, a tovarășului Dumitru Petrescu, membru al Comitetului Executiv, al Prezidiului Permanent al Comitetului Central al Partidului Comunist Român, vicepreședinte al Consiliului de Stat al Republicii Socialiste România, vicepreședinte al Consiliului Național al Frontului Unității Socialiste, vechi militant al mișcării comuniste și muncitorești din țara noastră, fiu credincios al partidului și al poporului român, luptător devotat pentru cauza socialismului, pentru întărirea și înflorirea patriei noastre.

### Cu privire la funeralii

În legătură cu încetarea din viață a tovarășului Dumitru Petrescu, membru al Comitetului Executiv, al Prezidiului Permanent al Comitetului Central al Partidului Comunist Român, vicepreședinte al Consiliului de Stat, vicepreședinte al Consiliului Național al Frontului Unității Socialiste, Comitetul Central al Partidului Comunist Român, Consiliul de Stat, Consiliul de Miniștri și Consiliul Național al Frontului Unității Socialiste au numit o comisie de partid și de stat pentru organizarea funeraliilor, alcătuită din tovarășii: Ilie Verdeț (președintele Comisiei), Florian Dănălache, Manea Mănescu, Dumitru Popa, Chivu Stoica.

Zilele de 14 și 15 septembrie a.c. se declară zile de doliu.

În întreaga țară, în zilele de doliu, se vor arbora în bernă drapelul de stat al Republicii Socialiste România și drapelul Partidului Comunist Român. În ziua de 15 septembrie, ziua funeraliilor, manifestările distractive și sportive, adunările festive și comemorative se suspendă. Teatrele, cinematografele, radioul, televiziunea și celelalte instituții de cultură își vor adapta programele în mod corespunzător.

Corpul neînsuflețit al lui Dumitru Petrescu va fi înhumat la Monumentul eroilor luptei pentru libertatea poporului și a patriei, pentru socialism.

În Capitala Republicii Socialiste România, în ziua funeraliilor se vor trage, în semn de ultim omagiu, 12 salve de artilerie.

### Din partea Comisiei de organizare a funeraliilor

Comisia pentru organizarea funeraliilor tovarășului Dumitru Petrescu comunică:

Sicriul cu corpul neînsuflețit al tovarășului Dumitru Petrescu va fi depus în holul palatului Marii Adunări Naționale. Pentru a-și lua rămas bun, publicul va avea acces luni 15 septembrie între orele 9–15.

Mitingul de doliu va avea loc luni 15 septembrie, ora 16 la palatul Marii Adunări Naționale, iar înmormîntarea în jurul orei 17.30, la Monumentul eroilor luptei pentru libertatea poporului și a patriei, pentru socialism.

### Buletin medical

În ziua de 13 septembrie 1969, la ora 1 noaptea, tovarășul Dumitru Petrescu, care se afla la odihnă în Republica Socialistă Cehoslovacă, la Karlovy Vary, a avut o hemoragie digestivă superioară severă, pe fondul unei vechi suferințe hepatice (ciroză hepatică), asociată cu un diabet zaharat vechi și complicat.

Tovarășul a fost internat de urgență în spitalul din Karlovy Vary, unde s-au efectuat imediat, de către medicii spitalului, în frunte cu prof. dr. F. Wachtfeidl, tratamentele corespunzătoare pentru oprirea hemoragiei.

Transportat apoi sub supravegherea medicală cu helicopterul la Praga, tovarășul Dumitru Petrescu a fost internat în sanatoriul de stat din Praga, unde a avut loc imediat un consult. cu participarea prof. dr. J. Karpisek, dr. St. Cejka, directorul spitalului și șef al secției de medicină internă, dr. Fr. Kovar, directorul policlinicii sanatoriului, dr. E. Slézáková, chirurg anesteziolog, împreună cu prof. dr. docent D. Burlui, membru corespondent al Academiei române de științe medicale, dr. M. Carstea, medic primar chirurg, dr. R. Moisă, medic primar internist.

S-a hotărît continuarea tratamentului de oprire a hemoragiei și reechilibrare a tulburărilor metabolice severe pe care le prezenta bolnavul.

Cu toate măsurile luate s-a produs o nouă hemoragie, de astă-dată de tip cataclismic, care, împreună cu insuficiența hepato-renală, a dus la încetarea din viață a tovarășului Dumitru Petrescu, la orele 15.20, ora locală.

Prof. dr. F. WACHTFEIDL
Dr. F. SCHEE
Prof. dr. J. KARPISEK
Dr. ST. CEJKA
Dr. FR. KOVAR
Dr. E. SLEZAKOVA
Prof. dr. D. BURLUI
Dr. R. MOISĂ
Dr. M. CARSTEA

# RECORD DE GOLURI ÎN ETAPA A 5-a a campionatului diviziei A de fotbal

- FARUL — singura echipă învingătoare în deplasare
- „U" CLUJ și RAPID continuă să fie neînvinse
- DINAMO BUCUREȘTI întrecută dramatic în finalul partidei
- POLITEHNICA IAȘI — mai departe cu 0 goluri la... activ

REZULTATE TEHNICE

| | |
|---|---|
| U.T.A. — Rapid | 1—1 (0—0) |
| Steaua — A.S.A. | 10—1 (2—0) |
| F.C. Argeș — Jiul | 3—1 (1—1) |
| C.F.R. — Politehnica | 1—0 (1—0) |
| Univ. Craiova — Dinamo Bacău | 2—1 (1—0) |
| Steagul roșu — Dinamo București | 2—1 (0—1) |
| Crișul — Farul | 1—2 (1—0) |
| Petrolul — „U" Cluj | 2—2 (1—0) |

CLASAMENTUL

| | | | | | | |
|---|---|---|---|---|---|---|
| 1. | F.C. ARGEȘ | 5 | 3 | 1 | 1 | 13 — 7 | 7 |
| 2—3. | U.T.A. | 5 | 3 | 1 | 1 | 8 — 4 | 7 |
| 2—3. | UNIV. CRAIOVA | 5 | 3 | 1 | 1 | 9 — 5 | 7 |
| 4. | „U" CLUJ | 5 | 2 | 3 | 0 | 7 — 4 | 7 |
| 5. | DINAMO BUC. | 5 | 3 | 0 | 2 | 12 — 8 | 6 |
| 6. | RAPID | 4 | 2 | 2 | 0 | 6 — 2 | 6 |
| 7. | JIUL | 5 | 3 | 0 | 2 | 7 — 9 | 6 |
| 8. | FARUL | 5 | 3 | 0 | 2 | 6 — 9 | 6 |
| 9. | STEAUA | 4 | 2 | 0 | 2 | 17 — 9 | 4 |
| 10. | DINAMO BACĂU | 5 | 2 | 0 | 3 | 7 — 6 | 4 |
| 11—12. | C.F.R. | 5 | 2 | 0 | 3 | 6 — 9 | 4 |
| 11—12. | STEAGUL ROȘU | 5 | 2 | 0 | 3 | 5 — 8 | 4 |
| 13. | PETROLUL | 3 | 1 | 1 | 1 | 4 — 4 | 3 |
| 14. | CRIȘUL | 5 | 1 | 0 | 4 | 7 —13 | 2 |
| 15. | A.S.A. | 5 | 1 | 0 | 4 | 4 —15 | 2 |
| 16. | POLITEHNICA | 5 | 0 | 1 | 4 | 0 — 6 | 1 |

ETAPA VIITOARE (DUMINICĂ 21 SEPTEMBRIE):

„U" CLUJ — STEAGUL ROȘU
POLITEHNICA — UNIVERSITATEA CRAIOVA
A.S.A. — CRIȘUL
FARUL — U.T.A.
RAPID — C.F.R.
DINAMO BACĂU — F.C. ARGEȘ
DINAMO BUCUREȘTI — PETROLUL
JIUL — STEAUA

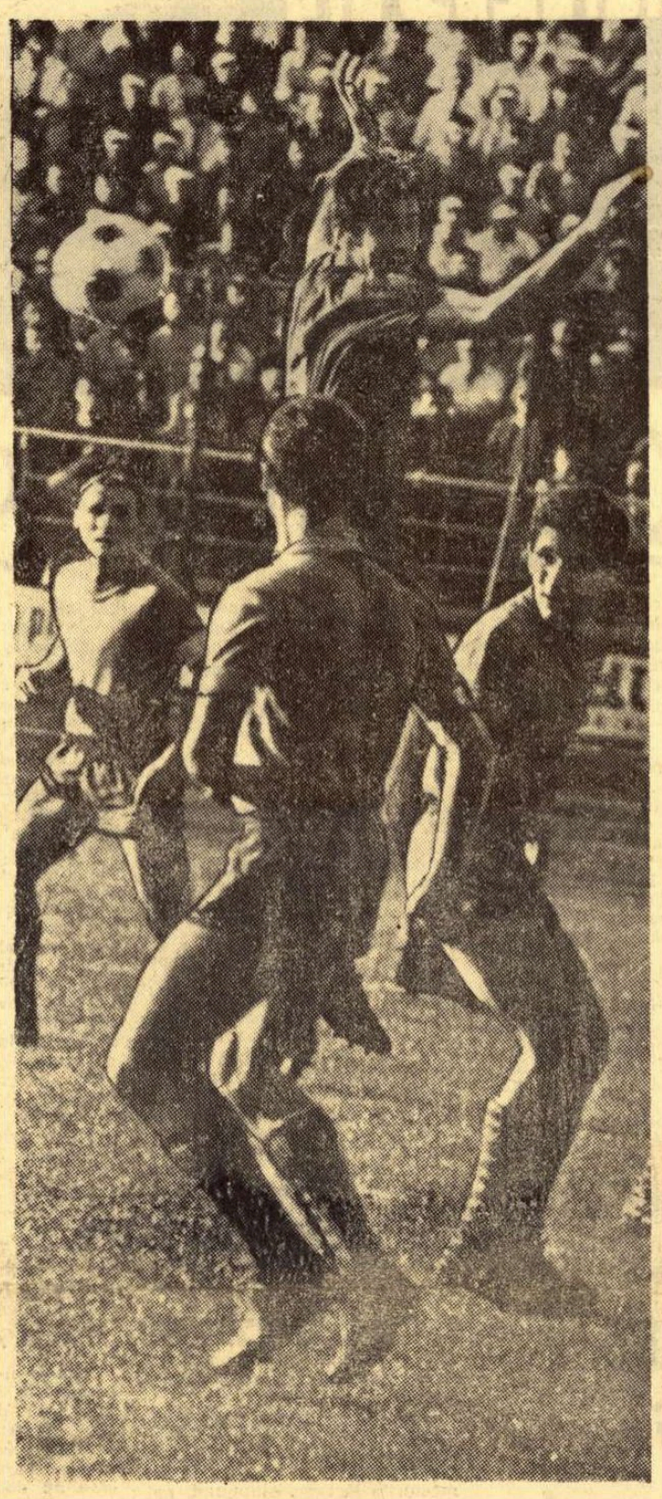

Se ajunsese la 7—1 și Voinea nu marcase încă nici un gol. Din acest moment a început suita lui finală (fază în care înscrie cel de al optulea punct din... decalog).

Foto: P. ROMOȘAN

ECHIPA ETAPEI
ȘTEFĂNESCU
CODREA PEXA DAN DELEANU
ANCA DUMITRU
BARBU SASU DOBRIN LUCESCU
(„U" Cluj)

## MINIATURI

Argeșul lider! Numele lui Dobrin — scandat în tribune. Se pare că generosul public piteștean a rezolvat, în sfîrșit, marea problemă a rolului personalității în cadrul echipei.

**Steaua — A.S.A. 10—1! Cu alte cuvinte, Tiberiu Bone nu e singurul vinovat, cum s-a încercat să se sugereze...**

Dacă Pele ar fi marcat un gol ca acela a lui Barbu, ieri, la Ploiești, faza ar fi fost reprodusă în culori, în zeci de reviste, și ar fi fost predată la școala din Köln. Barbu, însă, nefiind Pele, a înscris — spunem noi — un gol obișnuit.

**Astăzi, în București, doi vechi prieteni, Bazil Marian și Valentin Stănescu, se vor întîlni în ziua lor liberă, pentru a sărbători două frumoase performanțe. Îmi pare bine pentru amîndoi. Ce ușor se aruncă, uneori, anatema, pe ani și ani de muncă.**

Rapid continuă să fie liderul teoretic al acestui început de campionat. Rapid, ca și „U", a adunat patru puncte în deplasare. Între aceste două echipe (singurele neînvinse pînă acum) există mari asemănări de stil și... filozofie. Astăzi, Rapid are, în plus, tăciunii din ochii lui Neagu. „U" continuă valsul, ca în frumoasa secvență de ieri... Mi-a plăcut mult momentul în care Remus Cimpeanu l-a aplaudat pe debutantul Negru. Acesta este adevăratul „U"...

**Ioan CHIRILĂ**

(Continuare în pag. a 3-a)

Pe lacul Snagov

## București — Sofia: 8—1 în prima zi

Pe lacul Snagov a început, ieri, întrecerea de caiac-canoe dintre reprezentativele de juniori — tineret ale orașelor București și Sofia. Competiția a debutat cu proba de K 1 (b) 500 m. La capătul unei frumoase evoluții, cursa a fost cîștigată de Roco Rujan, care a condus tot timpul. Programul de dimineață a mai cuprins încă patru probe de viteză. Bucureștenii s-au dovedit imbatabili obținînd victorii pe toată linia. Astfel, la C 1-500 m, pe primul loc s-a clasat tînărul campion olimpic Ivan Patzaichin, la K 1 (f.) 500 m prima care trece linia de sosire este Maria Lovin, iar învingători în cursele de K 2 și C 2-500 m au fost Ion Dragulschi-Pavel Erost și Simionov-Nichitov.

Reuniunea nautică de după-

(Continuare în pag. a 4-a)

PRIMIND 10 GOLURI

## A.S.A. a intrat în istoria campionatului

Meci de pomină, prin care, echipa din Tg. Mureș și-a făcut loc în istoria campionatului. Rezultatul ar fi trebuit să fie, de fapt, 11—0, fiindcă în faza cînd Hălmăgeanu a comis henț în careu mingea venise de la Trăznea în poziție de ofsaid, iar în minutul 85 Creiniceanu a fost faultat în fața porții lui Ungvary, dar arbitrul Cornel Nițescu era probabil vrăjit de atmosfera de carnaval de pe teren.

După joc și rezultat nici una din echipe nu trebuie luate în serios. A.SA. a părut o echipă de marțieni (dacă or fi existînd oameni pe planeta Marte), atît a fost de speriată și de străină de acest joc practicat numai de pămînteni, iar Steaua (a dat uneori semne de vervă) nu se cuvine (în folosul ei) judecată după dialogul cu un adversar, care i-a permis să se distreze în loc să se străduiască. Să zicem că mureșenii au avut un lapsus colectiv, cu o durată de o oră și jumătate, timp în care au uitat aproape totul despre fotbal, în afară de faptul că după fiecare gol mingea trebuie adusă la centru. Cazul ar putea să intereseze pe psihologi, tot mai atrași, în ultima vreme, de lumea sportului. Dar, din formația oaspeților numai vreo trei jucători au dreptul să

**Romulus BALABAN**

(Continuare în pag. a 3-a)

STEAUA — A.S.A. 10—1 (2—0)

Stadion Republicii, teren bun, timp excelent, spectatori aproximativ 15 000. Au înscris: Creiniceanu (min. 25, 65, 69, 70), Tătaru (min. 33, 68, 75), Voinea (min. 81, 83 — din 11 m — și 90), iar pentru A.S.A., Naghi (min. 63 — din 11 m).

STEAUA: Suciu 8 — Cristache 8, Sătmăreanu 9, Hălmăgeanu 8, Vigu 8, Dumitriu III 7 (Ștefănescu min. 65), Negrea 8, Pantea 8, Tătaru II 8 (Manea min. 75), Voinea 8, Creiniceanu 8.

A.S.A.: Solyom 3 (Ungvary min. 78), Sleam 3, Dondoș 2, Hajnal 2, Czako 2, Siko 3, Ciutac 5, Caniaro 5, Naghi 3 (Szilagyi min. 64), Trăznea 4, Lucaci 5.

A condus Cornel Nițescu (Sibiu) ★★★★, ajutat la linie de P. Sotir (Mediaș) și Gh. Manole (Constanța).

Trofeul Petschowschi (pentru public): 10.

La tineret-rezerve: Steaua — A.S.A. 3—3 (2—0).

## A 11-a FINALISTĂ

Pe războiul uneia din cele mai vechi competiții cunoscute în istoria sportului au fost înscrise 58 de ediții. Este competiția supremă a sportivilor în alb, cei ce mînuiesc cu pasiune racheta de tenis. S-au scurs de la primul start în „Cupa Davis", sinonimă campionatului mondial de tenis pe echipe, aproape șapte decenii.

Panașului longevității i s-a adăugat, în progresie nealterată, un interes mereu crescînd, cuprinzînd astăzi cercuri foarte largi ale opiniei publice, în toate continentele. Sportul cu racheta, cunoscut pentru virtuțile sale recreative, accesibil tuturor vîrstelor, și-a cîștigat o imensă popularitate, ce poate rivaliza cu aceea a fotbalului sau a atletismului.

Dar în tenis, poate mai mult decît în alte sporturi, calea spre măiestrie este mai lungă și mai anevoioasă. Pentru a ajunge în fruntea piramidei, campionul trebuie să lase în urmă ani de ucenicie și întreceri. Iar campionii, cei autentici, sînt puțini.

Iată unul din motivele care — alăturate unor clauze de regulament ce pun bariere înalte în drumul spre vîrf — au făcut ca, în acești 69 de ani, în întrecerile pentru faimosul trofeu de argint să triumfe doar reprezentanții a patru țări: S.U.A., Anglia, Australia, Franța. Alte șase țări au primit onorurile dreptului de a disputa finala, mult doritul challenge-round.

În acest eșalon de elită a sportului alb pășește, la ediția din acest an, pentru prima oară, echipa reprezentativă a României. Niciodată pînă acum n-a fost reprezentată în ultima etapă a competiției mondiale a tenisului o țară din estul continentului european. Sportivilor români, excelenții jucători de tenis Ion Țiriac și Ilie Năstase, le-a reușit această remarcabilă performantă.

Peste puține zile, în după amiaza de vineri 19 septembrie, tricolorul românesc va flutura pe „Harold T. Clarke"-Stadium din Cleveland. El va anunța pe cea de a 11-a finalistă a întrecerii supreme în tenis.

Va fi, totodată, simbolul uneia din cele mai frumoase afirmări a sportivilor patriei noastre în arena mondială.

**Vlad UDRIȘTE**

## ÎN AȘTEPTAREA MARII FINALE DE LA CLEVELAND
## TENISMANII ROMÂNI CONTINUĂ PREGĂTIRILE

*O glumă spusă la ureche lui Ilie Năstase? Sau poate un secret... Fiindcă Ion Țiriac cunoaște multe din tainele jocului pe ghemuri și seturi.*
*Foto: T. MACARSCHI*

În pag. a 2-a

- O retrospectivă a evoluției echipei României în ediția 1969.
- În templul tenisului de la Wimbledon.
- Ce trebuie să știți despre Challenge-round și Salatieră?

În pag. a 4-a

Pe terenul viitoarei finale a „Cupei Davis" mingile zboară mai repede...

O corespondență specială din Cleveland — în exclusivitate pentru SPORTUL.

## SCURTE ȘTIRI EXTERNE • SCURTE ȘTIRI EXTERNE • SCURTE ȘTIRI EXTERNE

**La Lublin, în cadrul campionatului mondial feminin de șah pe echipe,** România a terminat la egalitate (1—1) cu R. D. Germană (în runda a IV-a) și conduce cu 1—0 (1) în meciul cu Belgia (runda a V-a).

■

**După 13 runde, în turneul internațional de șah „Memorialul Capablanca",** la Havana, conduce marele maestru sovietic Suetin cu 8½ p, urmat de Gligorici (Iugoslavia), Korcinoi (U.R.S.S.), Uhlmann (R. D. Germană) — 8 p etc. Maestrul român Drimer ocupă locul 12 cu 4½ p.

■

**În prima zi a competiției de natație „Cupa celor șase națiuni", la Blackpool,** proba de 110 y liber a fost cîștigată de vest-germanul Fassnacht în 55,3, iar cea feminină de 440 y liber de tînăra înotătoare italiancă Novella Calligaris (15 ani) în 4:43,2. Alte rezultate: probe masculine — 220 y delfin: Woodroffe (Anglia) 2:10,2; 220 y spate: Bergeau (Franța) 2:15,5; 440 y mixt: Holthaus (R.F.G.) 4:53,6; feminin — 220 y bras: Frommater (R.F.G.) 2:48,0.

■

**Echipa braziliană de fotbal F. C. Santos a jucat la Zagreb** cu formația locală Dinamo. La capătul unui joc echilibrat, scorul a fost egal: 1—1 (0—0). Gazdele au deschis scorul în min 56 prin Gucmirtl, egalarea survenind în minutul 74 prin golul înscris de Edu.

■

**Cu prilejul unui concurs de atletism desfășurat la South Lake Tahoe** (California), sprinterul american Carlos a parcurs 100 m plat în 9,9. Performanța lui Carlos nu este însă omologabilă, deoarece în timpul cursei vîntul a suflat cu o viteză de 3,2 m pe secundă. Recordul mondial (9,9 sec.) este deținut de alți trei atleți americani: Jim Hines, Charlie Greene și Ronnie Ray Smith.

■

**În campionatul unional masculin de șah,** după cinci runde, în fruntea clasamentului se află marele maestru Polugaevski cu 4 p, urmat de Petrosian și Smislov cu cîte 3½ p etc.

# Davis Cup-STORY 1969

**Sînt file de cronică... O cronică a celor mai frumoase zile trăite de tenisul românesc, zilele consacrării sale în arena internațională. S-a petrecut aceasta pe parcursul a șase tururi de întîlniri pentru Cupa Davis a anului 1969.**

**Le vom răsfoi din nou, pentru dv., ca să păstrăm mai bine imaginile acestea dragi tuturor iubitorilor de sport din țara noastră. De la primul tur al întrecerilor zonale pînă în marea finală — challenge-round-ul — acolo unde are acces doar elita campionilor sportului alb.**

Iată drumul minunat parcurs de tenismanii români, care i-a adus în atenția întregii lumi sportive. Să-i urmărim, de la prima lor apariție, din...

## ... 9—11 MAI

Ca în fiecare primăvară, terenul central de la Progresul arborează haina de sărbătoare. Dar aceasta e o altfel de primăvară, aceea în care tenisul românesc avea să culeagă un șir neîntrerupt de victorii.

Pe teren iese Ion Țiriac, care împlinește 30 de ani. E ziua lui. Ar fi trebuit să fie sărbătorit cu flori oferite în fața fileului de micuții pionieri care-și adoră idolul, pe marele campion. Dar Ion cere un anonimat deplin zilei sale de naștere. Nu se simte în formă, iar de partea cealaltă stă Ismail El Shafei, egipteanul ambițios și iute, care vrea să se afirme neapărat într-un joc de Cupa Davis.

Presimțire lucidă. Țiriac este învins și tot așa avea să fie Năstase în ultima zi. El Shafei și-a cules recolta de seturi dorită, dar echipa noastră e totuși mai tare. Dublul român spulberă pe cel advers (6—3, 6—4, 6—0), iar dîrzul Sonbol se arată prea lent pentru rachetele noastre.

3—2 pentru România în fața R.A.U., un start oarecum șovăitor, care nu prevestea succesele ce aveau să urmeze.

## ... 24—26 MAI

Al doilea tur. Aproape o formalitate. Eleazar Davidman, reputatul campion al echipei Israelului, nu mai poate reedita meciurile strînse cu vechiul său rival, Ion Țiriac. Acesta îl spulberă. Iar Ilie este, din nou, în verva sa caracteristică, așa că toate cele cinci jocuri decurg în avantajul României. Ne calificăm, cu 5—0, pentru semifinala zonei europene.

## ... 13—15 IUNIE

Valencia. Marea încercare, însoțită de emoțiile așteptării și semnele de întrebare din jurul lui Manuel Santana. Dar, „Supermanuel" nu mai e cel de altădată. Cu un traumatism la picior, încă insuficient vindecat, el nu riscă în fața românilor. Lew Hoad, faimosul australian care pregătește echipa Spaniei pentru al treilea al său challenge-round, privește sumbru în fundul paharului său de Naranjus. De dincolo de Mediterana, au apărut, pe cerul Iberiei, nori amenințători...

Plouă în ziua meciului, dar spaniolii acordă o cotă festivă de „Ole ! Ole !..." lui Orantes și Arilla, pe care nu-i văd decît învingători. Dar, pe rînd, iluziile lor se spulberă. Manuel al II-lea nu poate rezista în fața forței și determinării lui Ion Țiriac, iar inimosul „Liz" Arilla este depășit de fantezia și combativitatea lui Iliuță Năstase.

4—0 în fața Spaniei, pe teren iberic, o performanță neașteptată ! Scorul se reduce la 4—1 prin jocul pierdut de omul de rezervă — placidul Petrică Mărmureanu — în ultima secvență a memorabilului meci. Tenismanii români pășesc, pentru prima oară, în finala zonei europene.

De cealaltă parte a tabloului se profilează o adversară redutabilă — echipa Uniunii Sovietice, care și-a cîștigat toate meciurile la scor, eliminînd, pe rînd, Grecia cu 4—1, Canada cu 4—1 și Italia cu 5—0. Dar, în echipa peninsularilor, Pietrangeli era prea bătrîn, iar Mulligan absent...

## ... 18—20 IULIE

Meciul cu U.R.S.S. Un meci al confirmărilor. Țiriac și Năstase sînt decișii să meargă departe, cel mai departe posibil. Și nici drive-urile dezlănțuite ale gruzinului Aleksandr Metreveli, nici jocul calculat al blondului estonian Thomas Lejus, nici — în sfîrșit — atacurile furibunde ale redutabilului „dubleur" care este Serioja Lihaciov, nu pot depăși randamentul înalt pe care-l dă „perechea de aur" românească.

2—0 după prima zi ! Țiriac l-a dominat cu superioritate deplină pe Lejus, iar Iliuță a făcut risipă de artificii pentru a-l transforma pe Metreveli, cît mai des, în spectator la mingile sale imparabile.

Dublul, o încercare a nervilor. De data aceasta este ziua de naștere a lui Ilie Năstase. Împlinește 23 de ani. El primește bucuros florile în fața tribunei entuziaste. Dar apoi, în lungile secvențe ale căutării break-urilor, face o sumedenie de greșeli care ne aduc în pragul pierderii partidei. Sovieticii conduc cu 2—0 în setul decisiv... Este nevoie de uriașa mobilizare în luptă a lui Ion Țiriac, de încurajările publicului pentru a-l „reanima" pe Ilie, ca într-un finiș irezistibil — să smulgem victoria : 8—6 !

Istoria a fost scrisă... Echipa României se califică în faza întrecerilor zonale. Pentru prima oară în cariera sa, aproape semicentenară, de participări în jocurile Cupei Davis.

Scorul final : 4—1, după ce ultimul joc este concedat oaspeților prin timpul de odihnă, binemeritat, al lui Țiriac.

## ... 1—3 AUGUST.

Bucureștiul primește vizita campionilor asiatici, echipierii Indiei. Se dispută semifinala inter-zone. Așteptări pline de speranță, pentru că jucătorii noștri au victorii asupra indienilor chiar la ei acasă, în turneele marelui lor Circuit. Dar Cupa Davis e, întotdeauna, altceva...

Seria victoriilor Indiei se frînge pe centralul de la Progresul. Mingile elegante și adesea fulgerător trimise peste fileu de Jaideep Mukerjea și Premjit Lall sînt stopate eficace de rachetele românești. Jocul decurge în superioritatea evidentă a gazdelor și — din nou — calificarea României este asigurată după numai două zile : 3—0 !

Foștii finaliști ai Cupei Davis ies din cursă, în timp ce conducătorul lor, căpitanul nejucător Shamsher Singh, are cuvinte sibilice asupra rezultatului : **„Dacă aș fi cîștigat la București, n-aveam probleme la Wimbledon..."** Profeție clarvăzătoare.

La Londra, cu 24 de ore mai devreme, cealaltă finalistă este desemnată Marea Britanie, printr-o senzațională răsturnare de scor în fața brazilienilor. De la 1—2 la 3—2, după un finiș excepțional al lui Graham Stilwell, învingător în fața lui Koch.

Mergem, deci, la Wimbledon, în sanctuarul sportului alb, fiindcă pe acolo trece drumul spre challenge-round.

## ... 15—17 AUGUST

Nimeni n-ar fi crezut să fie cu putință. Pe gazonul neprielnic nouă de la All England Club, în fața celor doi englezi în plină ascensiune, șansele României păreau minime. Celor care nu cunoșteau încă valoarea reală a acestor mari maeștri ai rachetei, pe nume Ion Țiriac și Ilie Năstase...

1—1 după primă zi, prin jocul de excelent tactician al lui Țiriac, în fața lui Mark Cox, paralizat de stupefacție.

2—1 după a doua, fiindcă dublul nu-l puteam pierde oricum, pe același teren unde — cu cîteva săptămîni înainte — organizatorii open-ului refuzau lui Țiriac și Năstase dreptul legitim de a fi capi de serie în Wimbledon '69.

Iar ultima zi atinge paroxismul epic... Englezii au egalat, totuși, prin teribilul lor Stilwell, în fața unui Țiriac istovit de luptă, dar omul victoriei românești era Ilie Năstase. Acesta smulge lui Cox ultimul punct, cel decisiv, în fața unor tribune înmărmurite.

Gică Cobzuc, căpitanul nostru, plînge ca un copil... Țiriac își poartă coechipierul, în triumf, spre vestiar... Iar telefoanele și radioul anunță marea veste : ROMÂNIA, ÎN FINALA „CUPEI DAVIS" !

**Radu VOIA**

## AU DEȚINUT SALATIERA...

1900 — *S.U.A.* ; 1902 — *S.U.A.* ; 1903 — *Anglia* ; 1904 — *Anglia* ; 1905 — *Anglia* ; 1906 — *Anglia* ; 1907 — *Australia* ; 1908 — *Australia* ; 1909 — *Australia* ; 1911 — *Australia* ; 1912 — *Anglia* ; 1913 — *S.U.A.* ; 1914 — *Australia* ; 1919 — *Australia* ; 1920 — *S.U.A.* ; 1921 — *S.U.A.* ; 1922 — *S.U.A.* ; 1923 — *S.U.A.* ; 1924 — *S.U.A.* ; 1925 — *S.U.A.* ; 1926 — *S.U.A.* ; 1927 — *Franța* ; 1928 — *Franța* ; 1929 — *Franța* ; 1930 — *Franța* ; 1931 — *Franța* ; 1932 — *Franța* ; 1933 — *Anglia* ; 1934 — *Anglia* ; 1935 — *Anglia* ; 1936 — *Anglia* ; 1937 — *S.U.A.* ; 1938 — *S.U.A.* ; 1939 — *Australia* ; 1946 — *S.U.A.* ; 1947 — *S.U.A.* ; 1948 — *S.U.A.* ; 1949 — *S.U.A.* ; 1950 — *Australia* ; 1951 — *Australia* ; 1952 — *Australia* ; 1953 — *Australia* ; 1954 *S.U.A.* ; 1955 — *Australia* ; 1956 — *Australia* ; 1957 — *Australia* ; 1958 — *S.U.A.* ; 1959 — *Australia* ; 1960 — *Australia* ; 1961 — *Australia* ; 1962 — *Australia* ; 1963 — *S.U.A.* ; 1964 — *Australia* ; 1965 — *Australia* ; 1966 — *Australia* ; 1967 — *Australia* ; 1968 — *S.U.A.* ; 1969 — ?

# De 58 ori challenge-round

*Prima întîlnire pentru Cupa Davis s-a disputat la 20 mai 1900, pe terenurile lui Cricket-Club Longwood, lîngă Boston (S.U.A.), opunînd echipa Statelor Unite — care punea trofeul în joc — celei a Marii Britanii, challengeră. A cîștigat echipa americană cu 3—0, iar peste doi ani — la a doua ediție — ea repeta victoria, dar cu 3—2, în meciul disputat la Brooklyn (Massachussets, S.U.A.).*

*Numai aceste două țări concurente au participat la primele trei ediții. În 1904, apare a treia — Belgia — care se califică în challenge-round pierzînd în fața britanicilor. Aceștia depozedaseră de trofeu pe americani, în ediția precedentă. În 1905, se întrec 5 reprezentative, iar în continuare numărul lor este în permanentă progresie.*

*În 1907, celor două finaliste tradiționale — S.U.A. și Anglia — li se alătură o a treia forță, reprezentată prin tenisul australian. Jucătorii de la antipozi realizează prima lor serie de patru victorii consecutive, pentru a le majora substanțial abia peste decenii, după al doilea război mondial.*

*În intervalul dintre cele două războaie, din nou americanii au preponderență, dar „muschetarii" Franței și apoi englezii, conduși de Fred Perry, le sînt adversari redutabili. S.U.A. obține totuși „recordul" celei mai lungi serii de victorii consecutive : 7 !*

*În ultima ediție (1939) dinaintea pauzei fortuite a războiului, australienii cuceresc din nou Salatiera și o păstrează pînă la reluarea competiției în 1946. De atunci încolo, lupta pentru supremația sportului alb se dă aproape exclusiv între tenismanii australieni și cei americani. Seriile de 4 victorii consecutive se repetă acum curent, dar cele realizate de echipa lui Harry Hopman sînt majoritare.*

*Australia deține recordul totalului de 22 victorii, urmată de S.U.A. cu 20 victorii, Anglia 9, Franța 6. Numai aceste patru țări au deținut Cupa Davis. Interesant de notat în această statistică și faptul că americanii au totuși cele mai multe participări în challenge-round : 45.*

*Au mai jucat în marea finală alte șase reprezentative de țări : Italia (de 2 ori), Spania (2), Belgia, Japonia, Mexic, India (cîte o dată).* Și acum, România este a 11-a participantă în suprema întrecere a sportului alb.

# TREI ZILE DE AUR ÎN TEMPLUL DE LA WIMBLEDON

**● Pelerinajul spre celebrele courts-uri ● Tenis și cricket ● Stelele filmului puse în umbră de cele ale sportului alb ● Cape de blană și mini-jupe ● Țiriac îl felicită (în genunchi...) pe Năstase ● În urmărirea vestitei Salatiere de argint**

*Cînd la Wimbledon este zi de tenis, disputîndu-se meciuri în cadrul faimosului turneu care datează din 1877, suflul sportului alb se simte parcă în toată Londra. O asemenea atmosferă a putut fi întîlnită și în zilele cînd a avut loc finala inter-zone a „Cupei Davis" unde evolua echipa Marii Britanii. Atunci, la casele de bilete ale metroului, aproape că nu era vreun călător care să nu ceară un bilet „for Southfields", punctul de oprire cel mai apropiat (la 3 km totuși) de vestitele courts-uri. Vagoanele sînt luate cu asalt și, pe cînd în alte zile, se călătorește comod, acum este destul de dificil să se mai găsească un loc și în picioare, cu toate că trenurile subterane sosesc din minut în minut.*

*O dată coborîți la Southfields, cei mai prevăzători își cumpără bilete pentru înapoiere (evitînd aglomerația de seară), alții, mai grăbiți, se urcă în taxiuri pentru a ajunge la Wimbledon. Cei 3000 de metri care ne despart de locul întrecerii pot fi străbătuți și pe jos. E o plimbare reconfortantă, după baia de aburi forțată din metrou. Pe partea stîngă a lui Church Road se scurge un neîntrerupt convoi de automobile, toate avînd ca unică țintă cîmpurile de parcare de la Wimbledon. Șoseaua se învecinează cu o imensă peluză acoperită cu iarbă, unde au loc numeroase partide de cricket. Pasionații acestui sport tradițional — femei, bărbați, tineri sau vîrstnici — sînt atît de adînciți în jocul lor, încît aproape nici nu observă puhoiul de mașini care trece pe lîngă ei, parcă nu în apropierea lor se dispută finala inter-zone a „Cupei Davis", Anglia—România. Fiecare cu plăcerile lui...*

*La intrări (accesul se face pe anumite categorii : simpli plătitori, membri ai lui „The All England Lawn Tennis Club" — proprietarul Wimbledonului — ziariști, oficiali etc.), oamenii de ordine, în uniforme negre, pe un ton politicos, solicită biletele (al căror preț varia între o liră — două lire și jumătate), invitațiile și legitimațiile. Chiar și cei înfrigurați se supun în liniște controlului și timp de trei zile nu ne-a fost dat să asistăm la vreo dispută verbală.*

*În incinta splendidului complex se află, de o parte, cele două principale terenuri, cel central cu tribune acoperite — 15 000 de locuri — și cuprinzînd săli pentru presă, cabinele telefonice ale ziariștilor și comentatorilor lor și radio, vestiare și cabinete medicale, oficiu poștal, precum și cel purtînd nr. 1, cu 5400 de locuri în tribune, din care o latură este descoperită. Acest teren, care a găzduit întîlnirea România—Anglia, are un utilaj aproape identic cu cel central. Vis-à-vis de aceste două terenuri sînt amplasate alte 14, din care nouă gazonate, iar cinci acoperite cu zgură. Acest complex mai cuprinde și restaurante și bufete, precum și standuri unde se vînd cărți de specialitate și fotografii ale tuturor marilor tenismani ai lumii, inclusiv Ion Țiriac și Ilie Năstase. Vizitatorii obișnuiți ai Wimbledonului spun că, aici, marile staruri cinematografice care vin să urmărească meciurile trec aproape neobservate. Numai vedetele sportului alb polarizează atenția, numai lor li se solicită autografe, interviuri.*

*Dintre numeroasele vestiare, cel cu denumirea „Room nr. 2" a fost gazda tenismanilor români. Vestiarul, ca și celelalte, dispune de dușuri, săli de baie și de masaj, iar jucătorii pot consuma sucuri de portocale, lămîie, ananas, apă minerală, toate ținute la frigider sau la temperatura camerei.*

*În intervalul în care jucătorii fac încălzirea, iar spectatorii își ocupă locurile înscrise pe bilete (nu se face pentru nimeni nici un fel de excepție, chiar dacă ar exista și fotolii libere), o fanfară, ai cărei membri poartă impecabile uniforme gris-bleu, execută un program de melodii vioaie. În tribune ochiul reține o multitudine de toalete și culori. Doamne vîrstnice cu lornioane, cape de blană și pălării cu boruri mari, alături de tinere puternic rimelate, îmbrăcate cu bluze închise pînă în gît și cu mineci lungi, dar cu mini-mini-jupe (în genul fustițelor jucătoarelor de tenis) și cisme ajungînd uneori pînă la șolduri. De asemenea, domni în haine de gală, negre, gris și maron, cu pălării cu boruri tari, aveau ca parteneri numeroși tineri în cea mai autentică ținută hippy.*

*Pe terenul propriu-zis se montează stîlpii de susținere (de culoarea fagului ceruit) ai fileului (bine gudronat și cu o bandă de un alb pur). Suprafața de joc (acoperită cu o iarbă de un verde crud, nu prea deasă, înaltă de cîțiva milimetri, dar bine tunsă), era marcată de linii trasate cu vopsea bine impregnată în sol.*

*La intrarea echipelor pe teren, forfota dispare. Întregul protocol de prezentare se desfășoară cu o mare exactitate, ca un adevărat ritual respectat cu sfințenie.*

*În timpul desfășurării unei partide, aplauzele sînt mai rare și numai cînd mingea se găsește în afară de joc. Dimpotrivă, la schimbarea de teren, jucătorii sînt primiți cu ropote de aplauze, care încetează doar în clipa cînd unul dintre competitori se pregătește să servească.*

*Spectatorii se manifestă obiectiv și ei aplaudă în egală măsură pe jucătorii englezi ca și pe adversarii lor. Această atitudine de perfect fair-play a ieșit în evidență, cu tot șocul suferit de înfrîngerea fiilor Albionului în fața tenismanilor români Ilie Năstase și Ion Țiriac. La Wimbledon, publicul britanic a fost martorul nu numai al fulminantei victorii românești, dar și al exploziei vulcanice a celor doi sportivi români care nu și-au dezmințit sorgintea latină. Cînd Năstase a cîștigat ultima minge care consfințea succesul eclatant al României, el a aruncat de bucurie racheta, atît de sus, încît ea a revenit la pămînt după ce Iliuță sărise fileul și în timp ce primea felicitările lui Cox și Cobzuc. Tribunele, înmărmurite și amuțite pentru un moment, s-au revărsat apoi într-o mare de aplauze. Dar, spectatorilor insulari avea să li se mai rezerve o surpriză tot atît de neașteptată pentru mentalitatea lor, pentru temperamentul lor sobru, reținut. Pe unul dintre culoarele care traversau tribunele și pe unde venea Năstase, Țiriac își aștepta partenerul în genunchi. El și-a urcat colegul de echipă pe umeri și așa l-a purtat, într-un adevărat triumf, pînă la vestiar. Astfel a înțeles Ion Țiriac să aducă elogiul coechipierului său, succesului reprezentativei României. Un gest simplu dar plin de semnificații. Și el n-a rămas fără ecou în rîndurile gazdelor care au înconjurat cabina jucătorilor români făcîndu-le o caldă manifestație de simpatie.*

*A doua zi, sobrul și de obicei, bine informatul ziar londonez, „Times", publica cronica întîlnirii sub titlul „Un cioban a eliminat Marea Britanie din Cupa Davis". Profundă eroare. Probabil că redactorul în cauză, John Ballantine, fie dintr-o informare greșită, fie din tendința de a găsi cu tot dinadinsul ceva senzațional, s-a oprit la titlul respectiv. Ilie Năstase nu este fiu de cioban dar ar fi putut fi și talentul său l-ar fi dus probabil tot pe celebrele courts-uri de la Wimbledon. De fapt, el este fiul unor modești funcționari bucureșteni și a biruit în templul Wimbledonului, acolo unde unele locuri din tribună sînt moștenite din generație în generație, în funcție de arborele genealogic, ca în Camera Lorzilor. Prezența sa acolo, victoria sa ilustrează în fond transformările petrecute pe meleagurile noastre în ultimul pătrar de veac. Nici tenisul românesc nu putea rămîne pe loc și iată-l acum traversînd oceanul și măsurîndu-se, la Cleveland, cu faimoșii tenismani americani, în challenge-round-ul „Cupei Davis", ediția 1969 !*

**Constantin COMARNISCHI**

## DE DOUĂ ORI CLEVELAND

Dintre orașele care au găzduit challenge-round-ul cel mai frecventat a fost New York, mai precis terenurile de la Forest Hills. Acolo s-a jucat de 10 ori finala. Urmează Wimbledon-ul, gazdă a 9 finale. Cleveland, marele oraș industrial de pe malul lacului Erie, este la al doilea al său challenge-round. Prima oară s-a jucat aci finala în 1964, cînd echipa Australiei (cu Emerson și Stolle) a învins formația americană cu 3—2, deposedînd-o de trofeu. Tot la Cleveland s-a jucat anul trecut semifinala inter-zone, prilejuind echipei S.U.A. o victorie cu 4—1 asupra Spaniei.

## FACEȚI CUNOȘTINȚĂ CU „SALATIERA DE ARGINT"

S-a născut la 21 februarie 1900, în atelierul de orfevrerie al casei de bijuterii Shreve, Crump și Low din Boston. Era destinată să orneze colecția de agintărie a familiei Dwight F. Davis, diplomat american și campion de tenis. Un destin curios (se spune că doamnei Davis nu i-a plăcut forma salatierei ce-i fusese oferită...) a așezat-o pe masa cu premii a primului challenge-round, disputat în același an, între echipele S.U.A. și Angliei.

Cîntărește 6,052 kg, are 33,02 cm înălțime și o anvergură de 45,72 cm. Deși cunoscută de toată lumea ca fiind „de argint", poartă pe ea frumoase incrustații din aur pur...

Donatorul a făcut adăugiri trofeului în anii 1921 și 1934, mărind postamentul (din lemn de nuc lustruit, cu plăci de argint), pentru a putea fi înscrise numele echipelor cîștigătoare și rezultatele finalelor. Întreaga suprafață afectată acestor inscripții a fost epuizată la ediția de anul trecut a întrecerii, cînd „Cupa Davis" a revenit în vitrina lui Longwood Cricket Club din Boston, acolo unde își începuse cariera.

Postamentului (de 20,32 cm înălțime) i s-a făcut acum o nouă adăugare, din același material, pe etajul superior urmînd să fie înscrise viitoarele deținătoare ale trofeului.

Bătrîna Salatieră este asigurată pentru suma de 10 000 de dolari.

# Ion Poștașu... ca fiecare

**GEORGE VINȚAN, CLEVELAND. „Toți românii aflați în acest oraș vor fi alături de tenismanii Ion Țiriac și Ilie Năstase și vă promitem că îi vom încuraja din răsputeri. Sîntem gata să garantăm pentru victoria lor !". Ne bucură nespus faptul că băieții noștri vor găsi la Cleveland, în zilele challenge-round-ului, susporteri atît de entuziaști. Poate că îi veți ajuta și la transportarea „Salatierei", dacă e prea grea !**

**MIRCEA MUNTEANU, PETROȘANI. „Reflecțiile" dv. sînt reușite. N-a trebuit, deci, să... reflectăm prea mult, dacă le publicăm sau nu !**

**● Țiriac și Năstase au ajuns în finală pentru că au băut din cupele victoriilor numai... răcoritoare.**

**● La tenis, nu se știe niciodată de unde sare... mingea !**

**● Pentru tenismani, cel mai prețios metal este argintul. Cu condiția să aibă forma unei „Salatiere".**

**C. BALTAC, COMUNA POIANA LACULUI, JUDEȚUL ARGEȘ. 1. Break — înseamnă în englezește pauză, întrerupere. Totodată, el poate avea sensul de a despărți, împrăștia. La box, arbitrii folosesc acest cuvînt pentru a despărți doi pugiliști care se țin unul pe altul sau uzează de alte mijloace neregulamentare. La tenis, breakul exprimă, în fapt, tot o... despărțire. După ce a realizat un ghem pe serviciul său (ceea ce ar echivala, într-un fel, cu o victorie obținută pe teren propriu), un jucător cîștigă și ghemul următor, pe serviciul adversarului (victorie în deplasare !). În felul acesta, în locul așteptatei egalități — de la 1—0, să spunem, la 1—1 — el se desparte de adversarul său, se distanțează de el, ajungînd de la 1—0 la 2—0. Acesta este breakul la tenis. 2. Smashul este lovitura de sus în jos, în 99% din cazuri decisivă, dacă a îndeplinit condiția de bază : mingea să cadă în terenul adversarului.**

**NAE STANCU, CRAIOVA. „Vă scriu din Craiova doi tineri și înflăcărați suporteri ai tenismanilor noștri al căror nume este rostit azi cu respect de către întreaga lume sportivă. Noi sîntem siguri că îi vom învinge pe americani, în propriul lor fief. Poate că unii vor rîde, considerînd exagerat optimismul nostru. În cazul cînd și dv. vă numărați printre aceștia, vă facem următoarea provocare: 1. Dacă echipa noastră pierde, noi vom parcurge pe jos distanța Craiova — București și retur. 2. Dacă echipa noastră cîștigă, dv. vă luați obligația să ne procurați, pentru colecție, măcar o piesă din echipamentul pe care îl vor folosi Ion Țiriac și Ilie Năstase, în marea finală de la Cleveland".**

**Accept provocarea ! Și dacă o fi să pierd, fac și cinste !**

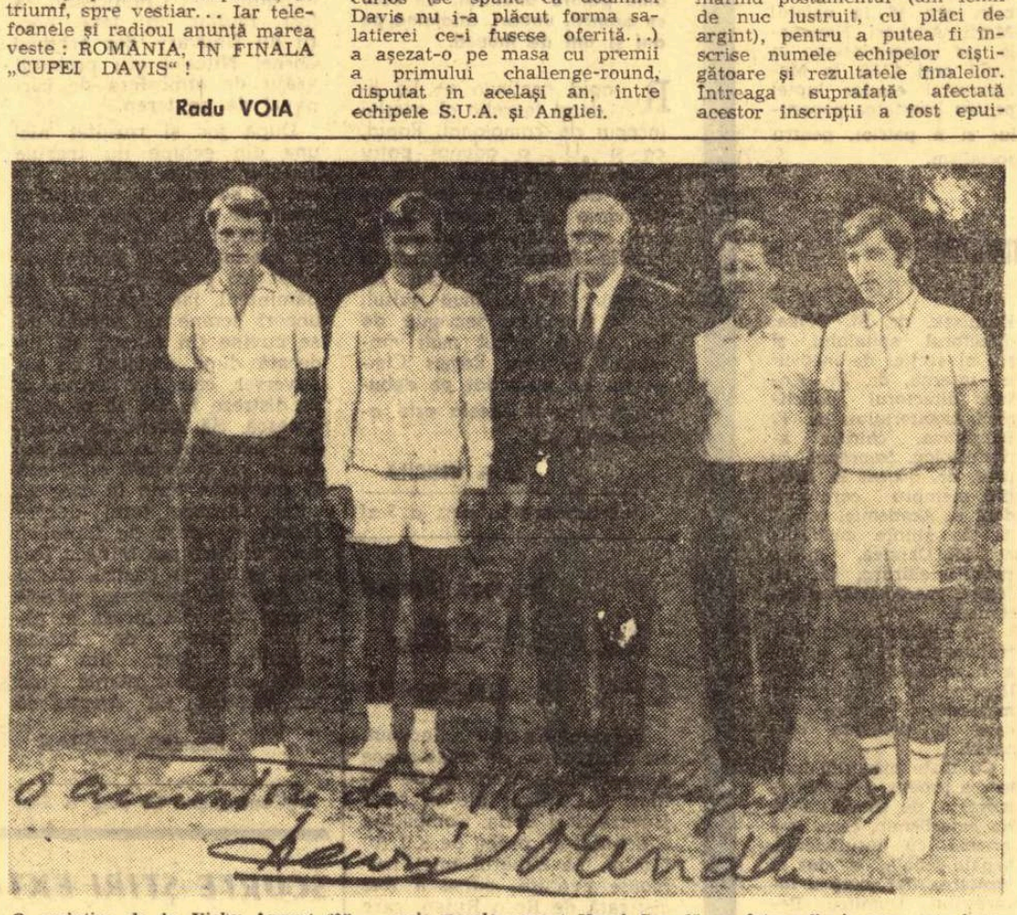

**„O amintire de la Vichy. August 69" — scrie marele savant Henri Coandă pe fotografia în care este încadrat de tenismanii români Codin Dumitrescu, Viorel Marcu, Ion Năstase și Dumitru Hărădău.**

# HENRI COANDĂ ÎN MIJLOCUL VIITORILOR NOȘTRI DAVIS CUP-MANI

În orice fotografie în care avem înfățișată o echipă de tenis, pe lîngă jucători, principali actori pe „courts"-uri, apare și căpitanul echipei, mai precis spus, sfătuitorul, consilierul jucătorilor. Asemenea imagini ne sînt familiare. Este justificată, deci, surpriza noastră atunci cînd ochii ne-au căzut pe această fotografie — încă suficient de recentă — înfățișîndu-i pe tinerii, pe foarte tinerii noștri reprezentanți în ediția 1969 a Cupei Galea, a acelei competiții în care, știut este, am obținut un rezultat excelent, încheind această participare pe un notabil loc terț.

Desigur că și pentru dumneata cititorule surpriza constă în faptul că cei trei reprezentanți, Codin Dumitrescu, Viorel Marcu și Dumitru Hărădău, încadrează nu una, ci două persoane, pe acel loc care este rezervat căpitanului echipei. Să vi-i prezentăm deci și pe cei „2 căpitani" pe care echipa noastră i-a avut la Vichy, cu prilejul turneului final al competiției : cel mai tînăr este, poate l-ați cunoscut, căpitanul echipei, Nonel Racoviță, cunoștință veche de mai bine de trei decenii a amatorilor de sport, în dubla-i ipostază de tenisman, pasiune permanentă, și hc heist valoros cu ani și ani de zile în urmă.

Nimic surprinzător deci, în prezența sa, el asumînd funcțiunea de căpitan de echipă.

Cel de-al doilea ? Posibil ca și dumneata cititorule să-l fi recunoscut. Sînt doar ani de zile de cînd ziarele, de la noi și de aiurea, i-au făcut cunoscută atît figura, dar mai ales valoarea de om de știință, de mare savant, de părinte al avioanelor cu turbo-reacție, de iscusit cercetător al problemei „farfuriilor zburătoare" și de constructor al unor atari vehicule ale viitorilor călători prin cosmos. Ei bine, este compatriotul nostru, savantul de renume mondial, Henri Coandă.

Vă veți întreba, așa cum am făcut-o și noi, ce caută prestigiosul savant alături de acești trei tineri tenismani, căci, desigur, surpriza ar fi fost de mai mică proporție dacă ar fi fost înconjurat de niște piloți.

Ei bine, cunoscutul om de știință, petrecîndu-și vacanța la Vichy și aflînd de participarea echipei românești la turneul final al Cupei Galea a socotit că datoria sa de român este de a fi alături de reprezentanții tenisului nostru pe solul francez.

Și marele savant Henri Coandă nu a lipsit de la nici un joc al tinerilor sportivi români. I-a înconjurat cu dragoste de connațional, dublată de aceea de bunic a cărui inimă tremură pentru nepoții săi. Dar nu numai ca prezență fizică a fost alături de jucători.

În timpul desfășurării jocurilor, atunci cînd, încercînd în întrecerea sportivă, se manifestă un moment de slăbiciune se putea auzi vocea lui Henri Coandă strigîndu-i tînărului jucător : „NU UITA CĂ ESTI ROMÂN !" Iar îndemnurile cu tentă sentimentală erau urmate și de indicații care nu rareori și-au vădit judiciozitatea.

Să mai amintim că cei trei tenismani și antrenorul — căpitan de echipă — au fost în repetate rînduri invitați ai ilustrului savant ? Sau că, după încheierea competiției, la masă le-a oferit vin (în timpul întrecerii numai suc de fructe...) românesc, via Cotnari, pe care Henri Coandă, deși oltean, îl apreciază drept „rege al vinurilor" ?

**Niki Mihail BURILEANU**

# FILOZOFIA BALONULUI

## DUMINICILE UNUI NESPORTIV

*În duminica aceea, pe bulevardul Saint Mich', aproape toate ferestrele erau închise, cu toate că afară ardea soarele de septembrie, deosebit de generos pe malurile Senei. La masa unei terase pustii de cafenea, Julien Green, scriitorul, și-a amintit de Oscar Wilde, care, înainte cu mai multe decenii, spusese, poate chiar pe aceeași terasă pariziană: „Mi-e tare drag sportul, îndeosebi de la o masă de cafenea". Green aflase tocmai, de la piccolo, că întregul bulevard, cu străzile și hudițele aferente, s-a călătorit, în metrou, spre o arenă de la marginea metropolei, unde se dispută un meci de fotbal între două echipe internaționale. Și fiindcă omul stă, dar gîndurile-i umblă, Julien Green a așternut pe cîteva file dintr-un bloc-notes considerațiile sale despre pasiunea balonului. Mai puțin zeflemisitoare decît remarca, semănînd cu un bobîrnac usturător, al autorului Prințului fericit.*

*Balonul, a notat scriitorul anglo-francez, devine în concepția sportivilor activi și pasivi un subiect de dispută, asupra căruia inteligența și inventivitatea omenească, îmbinate cu agilitatea corporală, se exersează în fel și chip. Cele două echipe, care își au fiecare suporterii lor, sînt așezate în fața unui obiect de o extremă mobilitate, și față de care ele sînt capabile de diverse inițiative. Inițiativele acestea converg toate spre o finalitate precisă și imediată: introducerea mingii în poarta adversarului. Această iminență a finalității, a scopului, satisface într-o mare măsură pe jucător și privitor deopotrivă, în existența lor scopurile, finalitățile fiind de obicei îndepărtate, de lungă scadență. Cum în arenă acționează permanent interesul înfruntării și al luptei, un joc sportiv inteligent și desfășurat după toate canoanele artei competiționale îndestulează pe cîtva timp setea omului de a-și vedea eforturile imediat răsplătite.*

*„Jocul în arenă, își încheia Julien Green meditația sportivă, are caracterul unei permanente tensiuni, care cere un deznodămînt. Acest lucru alimentează în noi capacitatea de a duce la bun sfîrșit o acțiune o dată începută, cheltuind maximum de energie, inteligență, inventivitate și disciplină de echipă în vederea obținerii rezultatului dorit..."*

*Spre regretul meu, îmi este cu neputință să transcriu și să comentez restul opiniilor scriitorului, fiindcă din inundația, care — datorită unei ploi torențiale de august și altor accidente de țevi, conducte etc. — mi-a înecat biblioteca, n-am salvat decît foarte puține broșuri, notițe și ziare. Între ele și pagina înjumătățită dintr-un vechi număr al ziarului Le Figaro, în coloanele căruia fotbalul s-a bucurat, acum vreo treizeci și ceva de ani, de disertația filozofică a unui mare scriitor nesportiv.*

**George SBÂRCEA**

# DUPĂ UN FINAL DRAMATIC, TRADIȚIA ȘI-A SPUS CUVÎNTUL

**STEAGUL ROȘU — DINAMO BUCUREȘTI 2—1 (0—1)**

**BRAȘOV**, 13 (prin telefon, de la trimisul nostru). **Stadionul Tineretului, timp frumos, teren foarte bun, aproximativ 15 000 spectatori. Au marcat: Sălceanu (min. 5), Florescu (min. 62), Necula (min. 89).**

**STEAGUL ROȘU: Adamache 8 — Ivăncescu 8, Jenei 7, Olteanu 8, Penzeș 7, Kadar 6, Balint 6 (min. 55 Jamaischi 6), Necula 7, Pescaru 6, Florescu 7, Györfi 6.**

**DINAMO BUCUREȘTI: Coman 7 — Cheran 6, Crăciunescu 6, Stoenescu 7, Deleanu 8, Ghergheli 8 (min. 67 Sălceanu), Dinu 8, Sălceanu 7 (min. 67 Haidu 6), Nunweiller VI 8, Frățilă 6, Lucescu 9.**

**A arbitrat N. Rainea (Birlad) ★★★★, ajutat bine la linie de C. Birsan și V. Liga (ambii din Galați).**

**Trofeul Petchowschi (pentru public): 6.**

**La tineret-rezerve: Steagul roșu — Dinamo 2—1 (2—0).**

Chiar și în această conjunctură, cînd Dinamo are un lot mai valoros din toate punctele de vedere decît brașovenii, cînd bucureștenii erau lideri, iar echipa Steagul roșu luase un start slab, tradiția n-a putut fi învinsă. Echipa brașoveană a întrecut astăzi pe Dinamo, la capătul unui meci de mare luptă, pe alocuri de bună calitate, în care cele două formații au făcut risipă de energie. Partida de la Brașov s-a desfășurat la un nivel de tensiune neașteptat.

Stegarii s-au văzut conduși din min. 5. Manevrele dibace la mijlocul terenului ale dinamoviștilor i-au temperat, le-au dezmembrat, cum s-ar spune, punctele forte: linia de mijloc și atacanții centrali. Cu pase înțelepte, desfășurate în „triunghiul" Ghergheli—Dinu—Nunweiller, Dinamo a temporizat jocul, și-a impus punctul de vedere și s-a lansat excelent în atac prin Sălceanu și, mai ales, prin Lucescu care a dovedit o formă deosebită. Golul bucureștenilor a fost rodul unei astfel de țesături: Frățilă i-a luat balonul lui Ivăncescu, a pasat la Lucescu, acesta a ajuns în dribling pînă la linia de fund și a centrat la Sălceanu, care a reluat din volé, învingîndu-l pe Adamache.

În min. 11, în situație excelentă, Balint șutează peste poartă. Apoi, în min. 18, ezită Cheran, Necula se grăbește și șutează imprecis dintr-o poziție destul de comodă. Steagul roșu are circa 5 minute inițiativa, dar înghesuie jocul pe centru, folosește pasele înalte unde este imposibil ca Necula să cîștige duelurile aeriene cu atacanți mai înalți cu un cap decît el. În min. 38, Kadar centrează, iar Florescu reia din întoarcere cu capul, pe lîngă bară. Pînă la finalul reprizei, în afară de o lovitură liberă executată de Ivăncescu de la 40 m, pe lîngă bară, nu mai e nimic demn de reținut.

La reluare, tot Ivăncescu șutează de la 30 m razant cu poarta. Peste 2 minute, Necula îl servește foarte bine pe Balint, dar acesta trage imprecis. În min. 62, brașovenii egalează: Pescaru pasează în adîncime, Florescu se strecoară printre Crăciunescu și Stoenescu și șutează din unghi, de la 12—13 m, înscriind pe lîngă Coman.

Brașovenii, stimulați de egalare, forțează și în minutele 65 și 67 Ivăncescu și Kadar șutează puternic, dar Coman apără. În min. 68, la un șut violent al lui Deleanu, Adamache este și el la post. Finalul este dramatic. Mingea aleargă cu repeziciune de la o poartă la alta. Mai sînt 2 minute și Frățilă, din poziție excelentă, reia slab, cu capul, o minge centrată de Haidu și îi dă posibilitate lui Adamache să rețină. Se părea că meciul se va termina egal, dar nu a fost așa. În min. 89, Ivăncescu șutează la poartă de la 30 m. Mingea întîlnește mîna lui Stoenescu, aflat în careu. 11 m clar! Execută Ivăncescu. Dar Coman plonjează și boxează! Mingea ajunge la Necula. Acesta, jenat de Deleanu, șutează și înscrie: 2—1 pentru Steagul roșu! Dinamoviștilor nu le vine să creadă. Dar ce să-i faci, așa e fotbalul...

**Constantin ALEXE**

# La Arad, ultima repetiție cu public

**U.T.A. — RAPID 1—1 (0—0)**

**ARAD**, 13 (prin telefon, de la trimisul nostru). **Stadion U.T.A., teren excelent, vreme foarte bună, spectatori 18 000. Au înscris: Lereter (min. 76), respectiv, Neagu (min. 84).**

**U.T.A.: Gornea 7 — Biráu 6, Bacoș 7, Lereter 8, Broșovschi 5, Petescu 6, Brîndescu 7 (min. 73 Czako), Axente 7, Regep 6 (min. 60 Schiopu), Domide 6, Fl. Dumitrescu 6.**

**RAPID: Răducanu 7 — Pop 7, Lupescu 8, Dan 8, Mușat 7, M. Stelian 7 (min. 78 Codreanu), Dumitru 9, Angelescu 8, Petreanu 6, Neagu 8, Strat 7 (min. 60 Năsturescu).**

**A arbitrat Alexandru Toth (Oradea) ★★★, ajutat la linie de M. Bădulescu (Oradea) și O. Anderco (Satu Mare).**

**Trofeul Petschowschi (pentru public): 10.**

**La tineret-rezerve: U.T.A. — Rapid 5—0 (2—0).**

Credem că nu se putea un meci mai edificator ca între cele două competitoare ce vor debuta miercuri în cele două competiții europene ale sezonului, decît această partidă U.T.A.—Rapid.

Dacă arădenii își doreau un adversar cu o apărare solidă, ce combină jocul în zonă cu cel om la om, ieșind totodată elastic la contraatac, iată că și-au găsit un partener excelent în formația feroviarilor bucureșteni. Aceasta a evoluat la Arad foarte bine, gîndit, cu aportul consistent al jucătorilor Dumitru și Angelescu la mijlocul terenului, calm (mizînd pe experiență, plasamentul și decizia lui Dan, Lupescu, Răducanu), exploziv, dar și combinativ, cînd a fost cazul, în atac (Neagu, Petreanu, Strat). Pe scurt, Rapidul reprezintă acum o echipă care știe ce vrea, și cum se cunoaște că și Legia Varșovia face parte dintr-o asemenea categorie, testul a fost edificator. Iar Rapidul a întîlnit o formație care a atacat continuu, așa cum se presupune că o va face și Vittoria Setubal, adversara din „Cupa europeană a tîrgurilor". Numai că U.T.A. n-a găsit cheia apărării feroviare decît o singură dată, atunci cînd Lereter, beneficiind de singurul „un-doi" rapid al partidei, cu Axente, a trimis balonul cu piciorul stîng, din viteză, pe lîngă Răducanu, furat de viteza acțiunii. Or, tocmai asta a lipsit echipei arădene azi: viteza și decizia la apropierea de buturile adverse, mai multă varietate în atac, care se bazează stereotip pe centrările înalte, mizînd pe Domide. Azi, însă, Domide a alergat mult înapoi în căutarea mingii și atacul echipei campioane n-a mai avut nici un realizator. Dan și Lupescu au dominat net propriul careu de 16 m.

Schimbarea efectuată de Coco Dumitrescu, prin care Lereter a fost împins în prima linie iar Broșovschi a devenit fundaș central, a fost o armă cu două tăișuri, pentru că înscrierea golului de către Lereter a fost urmată la puțin timp de o gravă eroare de plasament a lui Broșovschi și Bacoș, care l-au lăsat singur între ei pe Neagu, mascîndu-l chiar pe Gornea, astfel că atacantul giuleștean a valorificat cu precizie șansa oferită.

Deci, se poate spune că jocul a fost pe deplin edificator în ceea ce privește plusurile și carențele actuale ale celor două formații. El a adus speranțe mai consistente bucureștenilor și încertitudini echipei campioane.

În ceea ce privește rezultatul final, el este într-adevăr echitabil, deși U.T.A. a atacat mai mult. Chiar dacă în prima repriză a avut mai multă coerență și cursivitate în cîmp, iar în repriza secundă, mai multă vivacitate în atac, acțiunile de gol n-au putut fi fructificate, întrucît șuturile au pornit defectuos, au fost orientate greșit, mult în afara porții, sau au întîlnit blocajul apărării adverse. O enumerare în acest sens ar cuprinde multe minute din ambele reprize și ar avea ca protagoniști pe Axente, Regep, Petescu, Fl. Dumitrescu.

Oricum, însă, atît U.T.A., în C.C.E., cît și Rapid în „Cupa tîrgurilor" au datoria să evolueze în aceste prestigioase competiții europene la plafonul maxim al posibilităților lor.

**Paul SLĂVESCU**

# MINIATURI

*(Urmare din pag. 1)*

**U.T.A. a jucat și ieri șah, în stilul său pozițional. A fost suficientă deplasarea turnului Lereter spre un cîmp avansat, pentru ca arădenii să deschidă scorul.**

**Sperăm ca U.T.A. să joace miercuri cea mai frumoasă partidă de atac din ultimii ani. În fond, Rapid e, probabil, o echipă mai bună decît Legia.**

Arbitrul Hrisafi deține, se pare, „fluierul de aur" al etapei. Și nu pentru că **hriso** înseamnă aur, ci pentru că a avut curajul de a acorda un **penalty** în favoarea echipei în deplasare, la 1—0 pentru gazde. Ceea ce, să recunoaștem, nu e de loc puțin...

**Dinamo a pierdut acolo unde Jiul a învins. Fostul lider nu are nici scuza de a fi jucat cu Dumitrache și Pîrcălab, obișnuiții cai de bătaie ai... pasivității. Paradoxurile fotbalului...**

Dobrin, lider în clasamentul golgeterilor! „Deși nu aspiră la acest titlu" (Radu Urziceanu, la radio). Deși e un jucător de centrocampo — cum spun italienii.

Marile paradoxuri ale fotbalului...

# Argumentul decisiv — golul

**C.F.R. CLUJ — POLITEHNICA IAȘI 1—0 (1—0)**

**DEJ**, 13 (prin telefon, de la corespondentul nostru). **Stadion Unirea, timp frumos, teren denivelat, spectatori 5 000. A marcat Soos (min. 28).**

**C.F.R. CLUJ: Lengyel 7 — Dragomir 6, Cojocaru 8, Soos 9, Roman 6, Stăncel 7, Bretan 5, Schwartz 7 (min. 60 Țegean), Marian Popescu 5 (min. 77 Alexandru Vasile), Soo 6, Petrescu 6.**

**POLITEHNICA IAȘI: Constantinescu 8 — Pal 6, Alecu 7, Stoicescu 7, Gavrilă 8, Romilă 4, Contardo 4 (min. 74 Simionaș), Marica 6, Lupulescu 5, Cuperman 7, Goliac 5 (min. 62 Moldoveanu).**

**Au arbitrat: Vasile Dumitrescu ★★★★★, ajutat la linie de V. Pădureanu și C. Bărbulescu (toți din București).**

**Trofeul Petschowschi (pentru public) 10.**

**La tineret-rezerve: C.F.R. — Politehnica 0—1 (0—0).**

Datorită unei sticle de limonadă, dejenii au urmărit ieri (alături de numeroși clujeni veniți special) o întîlnire importantă doar pentru personajele cu roluri secundare în distribuția primă a acestui campionat. A fost o vreme superbă de toamnă, cei din tribune ar fi vrut un meci, cît de cît, pe măsura frumuseții și poziției ei. Dar, cele două echipe și-au apărat cu stîngăcie și trudă... sărăcia și nevoile, furnizînd o partidă mediocră, cei 5000 de spectatori rămînînd doar cu nostalgia zilei de septembrie...

Prima parte a meciului a aparținut ceferiștilor, care au dorit mai mult victoria, au dominat și au încercat mai insistent poarta lui Constantinescu. Fiecărei echipe, am avut impresia, i-a fost teamă de cealaltă. Ieșenii au avut o ocazie la o greșeală a lui Soos — min. 4: Lupulescu a scăpat singur spre careu — dar tot Soos l-a „cosit" exact cu 3 m în afara careului. Apoi, moldovenii, neașteptat de blînzi și de domoli în joc, încearcă doar să stăvilească atacurile ceferiste și așa fără destulă forță și viteză. În min. 28, C.F.R. înscrie. M. Popescu execută bine o lovitură de colț, Soos se înalță și reia cu capul sub bară: 1—0. „Bătrînul" Soos, la cei 36 de ani ai săi, joacă cît cinci tineri de 20 de ani, la un loc... „Înfiorați" de gol, clujenii atacă cu mai multă ambiție, pasează mai legat, în timp ce studenții se apără, resemnați, în dezordine, Lupulescu și Contardo și-au amintit, bănuim, de titlul romanului: **„Statuile nu rîd niciodată"**, căci au fost martori docili ai propriei lor înfrîngeri...

La reluare, ieșenii se zbuciumă, aruncă mingi în careul ceferiștilor, dar, lipsiți de luciditate și cursivitate, nu pot concretiza. Antrenorii recurg la... recuzită, fac modificări care nu aduc nimic nou în teren.

Victoria clujenilor este meritată pentru că: a) au jucat mai ordonat, cel puțin în prima repriză: b) au reușit cîteva faze mai clare și mai periculoase; c) argumentul decisiv: au înscris un gol.

**Viorel CACOVEANU**

# A.S.A. a intrat în istorie

*(Urmare din pag. 1)*

se recomande (și ei cu glasul doar pe jumătate), jucători de primă divizie (Caniaro, Lucaci, Ciutac).

Steaua merită elogii pentru foamea de goluri. Reușita ei de proporții trebuie însă raportată lucid la impotența adversarului. Orice sparing-partener dintr-o zi de antrenament (chiar o echipă de juniori sau cîștigătoarea Cupei satelor), ar fi hărțuit-o mai serios. Este remarcabilă partea dreaptă a atacului (Pantea-Tătaru-Dumitriu III-Voinea), falangă de străpungere și de construcție a ocaziilor de gol, finalizate, în special, așa cum se și cere, pe partea opusă, unde Creiniceanu a fost pus în repetate rînduri în postura ideală de finalizator. Deoarece între Rangers Glasgow (miercuri bucureștenii vor juca pe stadionul Ibrax) și A.S.A. nu există nici o asemănare, jucătorii și antrenorii de la Steaua au motive să reflecteze la inegalitățile continue din evoluția formației (realizări excelente, urmate de erori fundamentale) la izolarea în care se zbate frecvent jucătorul cu mingea, precum și la maniera nesatisfăcătoare în care mijlocașii îi protejează pe fundașii centrali. Se spune că Dumitru Nicolae nu va juca la Glasgow. Motivul declarat: lipsa de formă. Dar se pare că nu e vorba numai de atît. Este salutar acest început de inflexibilitate în fața vedetelor logodite cu greșeala. În schimb, Sătmăreanu, om și fotbalist de nădejde, a început să fie aplaudat la scenă deschisă. Bravo publicului, dar mai ales bravo acestui fotbalist de marcă, hotărît să meargă pe drumul cel mai scurt de la talent la faimă.

# Dobrin cîștigă pentru F. C. Argeș!

**F. C. ARGEȘ — JIUL 3—1 (1—1)**

**PITEȘTI**, 13 (prin telefon, de la trimisul nostru). **Stadion 1 Mai, timp călduros, teren excelent, spectatori aproximativ 15 000. Au marcat: Nuțu (min. 10), Libardi (min. 45 — din 11 m), Dobrin (min. 52 și 85).**

**F. C. ARGEȘ: Niculescu 8 — Pigulea 8, Barbu 9, Vlad 8, Ivan 7, Olteanu 7, Ștefănescu 6 (min. 52 Roșu 7), Nuțu 6, Prepurgel 6, Dobrin 10, Jercan 7.**

**JIUL: Stan 8 — Tonca 7, Georgevici 6, Stocker 7, Mihai 7, Popa 7, Sandu 8, Peronescu 7, Cotormani 6, Libardi 7, Naidin 5 (min. 70 Achim 6).**

**A arbitrat I. Hrisafi ★★★★★, ajutat la linie de A. Bentu și D. Isăcescu (toți din București).**

**Trofeul Petschowschi (pentru public): 7.**

**La tineret-rezerve: F. C. Argeș — Jiul 1—1 (0—1).**

Se scurseseră exact 45 de minute din meciul de pe Trivale — era 1-0 pentru F.C. Argeș prin golul lui Nuțu, datorat luftului lui Georgevici — și întreaga asistență aștepta cu indiferență sfîrșitul reprizei. Ultimele secunde au adus însă o lovitură de teatru: o minge inocentă, degajată întîmplător din mijlocul terenului, trece peste Barbu, Peronescu rămîne singur cu portarul piteștean, îl driblează și în aceeași secundă cade — la 14 m de poartă — „agățat" de Niculescu... Arbitrul Hrisafi ezită un moment, apoi dictează — cu justețe—penalty! Publicul, care timp de o repriză asistase la un veritabil asediu dirijat spre buturile lui Stan, fluieră cu violență — și va fluiera pe toată lungimea pauzei — jucătorii gazdă protestează, dar decizia arbitrului rămîne... decizie și Libardi „îl plimbă" pe golkeeperul Piteștiului: 1-1!

Dacă ar fi să caracterizăm într-un singur cuvînt rezultatul acestei reprize, ne-am folosi, fără ezitare, de epitetul: inechitabil — argumentînd această afirmație deopotrivă prin dominarea categorică, din prima jumătate de oră, a echipei argeșene, care s-a năpustit asupra adversarului asemenea unui boxer epuizat, pe care primul pumn ar avea darul să-l trimită la podea, cît și prin ocaziile de gol ale piteștenilor, între care cele mai mari le-am notat în min. 7 — Prepurgel șutează violent în bară, min. 24 — Ștefănescu „bîlbîie" o mingegol servită de Dobrin și min. 25 — Ivan II expediază o „bombă" puțin peste bară...

...Și a venit repriza secundă, o repriză pe care o așteptam cu toții agitată, pe măsura finalului primei părți. Dar n-a fost așa — a fost azi la Pitești o adevărată zi a previziunilor înșelate —, căci ultimele 45 de minute s-au desfășurat sub semnul superiorității evidente a echipei gazdă, purtată spre victorie de ingeniozitatea și pofta de gol a lui Dobrin, jucătorul care a dominat această parte a jocului, ca un adevărat senior al gazonului, marcînd și două goluri superbe, între care ultimul — șut din întoarcere, sub bara transversală, de la 16 m — a născut în tribune un adevărat delir.

În ceea ce-i privește pe oaspeți, aceștia și-au făcut cu prisosință datoria și după pauză, dar au trebuit să cedeze în fața unui adversar a cărui forță de joc a fost susținută de „vrăjitoria" lui Dobrin.

**Ovidiu IOANIȚOAIA**

# MECI DE NOTA 9

**PETROLUL — „U" CLUJ 2—2 (1—0)**

**PLOIEȘTI**, 13 (prin telefon, de la trimisul nostru). **Stadion Petrolul, timp excelent, teren foarte bun, spectatori 14 000. Au marcat: Grozea (min. 27) și Dincuță (min. 67) pentru Petrolul, N. Ionescu (min. 56) — autogol — și Barbu (min. 65) pentru „U" Cluj.**

**PETROLUL: Vișan 8 — N. Ionescu 6, Bădin 8, Florea 7, Mocanu 8, Dincuță 9, Moraru 8, Stănescu 8, Grozea 8, Cotigă 8+, Oprișan 6 (Gruber din min. 81).**

**„U" CLUJ: Negru 7 (min. 68 Moldovan 8) — Codrea 8, Pexa 9, Solomon 7, Cîmpeanu 8, Anca 9, Oprea 7 (min. 77 Nești 6), Barbu 9, Mustățea 7, Adam 8, Bungău 5.**

**A condus O. Comșa (Craiova) ★★★★★, ajutat de C. Petrea (București) și Adrian Macovei (Bacău).**

**Trofeul Petschowschi (pentru public): 8.**

**La tineret-rezerve: Petrolul — „U" Cluj 0—0.**

Nu se obișnuiește, dar astăzi facem o excepție și înainte de orice, să acordăm o notă întregului meci. Fără să fie rezultatul unui gest de indulgență, credem că partida dintre Petrolul și „U" Cluj merită un calificativ excelent, mai concret, nota 9. Aceasta pentru ambiția și corectitudinea cu care a luptat Petrolul, pentru intenția deconcretizată a studenților de a practica un fotbal curgător, cu pase din mișcare. Pe acest fond de fotbal deschis, întîlnirea a oferit o sumedenie de spectaculoase faze de poartă, de combinații rapide la mijlocul terenului, de contraatacuri „supersonice".

Evident, ca echipă gazdă, Petrolul a dirijat mai mult timp jocul, manifestînd o superioritate teritorială clară, mai ales în prima repriză. Cu toate acestea, petroliștii, majoritatea lor tineri și cu mari perspective, n-au fost scutiți de emoțiile provocate de rapidele și extrem de periculoasele contraatacuri ale studenților. Așa că în timp ce apărarea clujeană trecea prin clipe grele, nici la capătul celălalt al terenului situația nu era „senină". Am văzut deseori pe Bădin plonjînd curajos în picioarele adversarilor pentru a atenua periculozitatea „un-doi"urilor Adam —Barbu.

După pauză, meciul a crescut în intensitate, echipele, deși marcate de efort, „lovind" des și fără cruțare ca doi boxeri egali în ultima repriză. Mai calmi și avînd un joc superior tehnic la mijlocul terenului, studenții au obținut punctul visat și, în multe privințe, pe deplin meritat. Gazdele ar fi putut să realizeze în acest meci o victorie, dar aceasta numai atunci cînd condiția lor fizică (atenuată de accidentul cunoscut) le-a permis acest lucru. Adică, pînă pe la mijlocul reprizei secunde. Din păcate însă un meci nu se cîștigă prin numărul de ocazii, ci prin numărul de goluri. Mai tîrziu, cînd scorul devenise... fatal: 2—1 pentru studenți, numai o voință rară i-a ajutat pe ploieșteni să mai poată egala. Iată cum s-au marcat cele patru goluri, toate șocante prin cîte ceva: min. 27: centrare-șut la firul ierbii a lui Cotigă, reluată din volé, formidabil, de Grozea; min. 56: Vișan este sancționat pentru greșeală de patru pași, se acordă lovitură liberă indirectă în careu, „U" Cluj obține corner, Mustățea execută și N. Ionescu deviază, în colțul scurt, mingea în plasă; min. 65: Barbu ia o minge din terenul propriu, driblează, pe rînd, pe Florea, Mocanu și pe Bădin, după care l-a „executat" pe Vișan cu un șut la colțul lung; min. 67: Grozea execută un corner și Dincuță reia în plasă.

**Călin ANTONESCU**

# Elefanții nu vor încă să moară...

**CRIȘUL ORADEA — FARUL CONSTANȚA 1—2 (1—0)**

**ORADEA**, 13 (prin telefon, de la trimisul nostru). **Stadion Crișul, teren bun, timp excelent, spectatori 9 000. Au marcat: Cociș (min. 11), respectiv Sasu (min. 53), Ologu (min. 58).**

**CRIȘUL: Catona 4 (min. 60 Baumgartner 7) — Balogh 7, Sărac 7, E. Naghi 7, Popovici 6, Cociș 7, Lucaci 5, Kun II 5, Suciu 6, Kassai 7, Arnoțchi 5 (min. 46 Harșani 5).**

**FARUL: Ștefănescu 8 — Antonescu 7, Stoica 7, Mareș 8, Pleșa 6, Tănase 7 (min. 68 Tilvescu 7), Koszka 8, Sorin Avram 7, Sasu 9, D. Popescu 6 (min. 46 Badea 7), Ologu 7.**

**A arbitrat Iosif Ritter (Timișoara) ★★★★★, ajutat de S. Biraescu și E. Bucșe (Sibiu).**

**Trofeul Petschowschi (pentru public): 8.**

**La tineret-rezerve: Crișul — Farul 3—2 (1—1).**

Farul a intrat simbătă în teren la Oradea cu două din piesele cele mai importante ale atacului rămase în vestiare. Kallo acuza o întindere de ligamente, iar Tufan se rănise la ochi vineri seara, pe cînd lua masa cu echipa la restaurantul „Transilvania". Încercînd să scoată capsula la o sticlă cu apă gazoasă, aceasta a făcut explozie și Tufan s-a ales cu o contuzie la cornee, care-l face indisponibil pentru cîteva zile.

După 45 de minute, conduși cu 1—0 (min. 11 Suciu centrează de pe stînga lui Cociș care-l driblează pe Pleșa și pătrunde în careu, Mareș ratează intervenția și orădeanul înscrie plasat), constănțenii păreau împăcați cu ideea înfrîngerii, mai ales că tinerii orădeni îi măcinaseră cu atacurile lor tot timpul. Paradoxal, însă, pauza în loc să accentueze deruta în tabăra oaspeților a adus revirimentul. Presiunii orădenilor, masați în jumătatea de teren a Farului, oaspeții le-au răspuns printr-un antidot eficace: apărare calmă, temporizarea jocului și contraatacuri extrem de rapide în care Sasu și-a dovedit o nebănuită virtuozitate. Badea, introdus după pauză, a avut și el un rol important în reglarea noului mecanism al echipei.

Și acum cîteva instantanee din repriza secundă: la 1—0, după 3 minute de la reluare, orădenii ratează majorarea scorului. Min. 52: Sasu îl păcălește pe Sărac, intră în careul orădean și trage cu puțin peste bară. Peste un minut istoria se repetă, dar cu un epilog dureros pentru orădeni: Sasu repetă manevra, primind mingea plocon de la adversarul Lucaci, intră în careu și din același unghi de unde ratase, aduce egalarea. Urmează alte 5 minute de „groază" pentru orădeni. Farul ia inițiativa și iese din cochilia apărării. Sasu se infiltrează acum pe stînga, centrează și portarul Catona plonjează. O minge ușoară la prima vedere, fără probleme deosebite; dar Catona scapă balonul ca un începător, iar Ologu care sta la pîndă o introduce în plasă: 2—1 pentru oaspeți. De la acest punct jocul ia foc pur și simplu. Orădenii, loviți greu de primirea acestor două goluri, atacă cu disperare. Sărac ratează. Apoi Lucaci și Cociș îl imită. Antrenorul Bazil Marian îl scoate pe Tănase din dispozitiv și îl introduce pe veteranul Tilvescu care va apăra acum o nouă baricadă fiind al treilea „m...urător".

**George MIHALACHE**

**UNIVERSITATEA CRAIOVA — DINAMO BACĂU 2—1 (1—0)**

**CRAIOVA**, 13 (prin telefon, de la trimisul nostru). **Stadion Central, timp frumos, teren excelent, 18 000 spectatori. Au înscris: Nedelcu (autogol — min. 31), Bălan (min. 50), respectiv Ene Daniel (min. 64).**

**UNIVERSITATEA CRAIOVA: Oprea 7 — Niculescu 5, Mincă 6, Popa 7, Velea 7, Strîmbeanu 6, Ivan 7, Martinovici 8, Bălan 7, Oblemenco 7, Dașcu 7.**

**DINAMO BACĂU: Ghiță 7, — Kiss 6, Nedelcu 4, Velicu 5, David 6, Duțan 6 (min. 74 — Tr. Popescu), Vătafu 7, Ene 6, Dembrovschi 6, Comănescu 6, Băluță 7.**

**A condus Gh. Limona (București) ★★★★★, ajutat la linie de M. Rotaru (Iași) și I. Opriță (Arad).**

**Trofeul Petschowschi (pentru public): 4.**

**La tineret-rezerve: Universitatea Craiova — Dinamo Bacău 3—0 (1—0).**

# AH, ACEST PUBLIC OLTEAN...

Nu trecuseră nici 20 de minute de la începerea partidei și o parte din public începuse deja să scandeze în cor, „Huo, Limona!" Supărați, probabil, că favoriții lor — evident în zi proastă — nu puteau să lege de loc jocul, spectatorii s-au grăbit să găsească un... acar Păun. Dacă arbitrul ar fi comis, într-adevăr, greșeli, poate că am fi fost tentați să acordăm temperamentalilor tifosi de pe Jii circumstanțe atenuante. Însă, spre meritul lui, arbitrul Gh. Limona a prestat azi un arbitraj excelent, nelăsîndu-se de loc influențat de manifestările zgomotoase, duse pînă la paroxism de aproape un întreg stadion. Ce a urmat după faza din min. 27, cînd Ghiță a blocat o minge la picioarele debutantului Dașcu, fază în care acesta a căzut... spectaculos, și arbitrul, pe față, nu a acordat — just — penaltyul, cerut de jucătorii craioveni și de tribune, este foarte greu de descris. Dar, punctul culminant al acestor manifestări dezonorante a fost atins spre sfîrșitul partidei, cînd Bălan a înscris un gol, după ce arbitrul de centru — din nou la cîțiva pași de față — fluierase un fault la portar. La ieșirea arbitrilor de pe teren, am fost martorii unor scene penibile: fluierături, huiduieli, expresii triviale (și ce gamă bogată au acești „meridionali" de pe Jii cînd nu le e ceva pe plac...) și, bineînțeles, pietre sau ce se găsește mai la îndemînă în asemenea situații.

Scorul meciului, în favoarea gazdelor, a fost deschis de un băcăuan, căpitanul de echipă Nedelcu, care a deviat în poartă balonul șutat de Oblemenco.

La reluare, oltenii atacă în „stil Celtic" și, după numai 5 minute, Bălan a înscris un gol de kinogramă. Dașcu, după un „un-doi" cu Martinovici, a șutat puternic spre poartă, Velicu a deviat, neinspirat, balonul la Bălan și acesta, după ce l-a fentat pe Kiss, a reluat fulgerător de la 10 m. 2—0. Dinamoviștii, fără să strălucească, au reușit să reducă din handicap în min. 64, prin Daniel Ene, la o fază în care fundașul craiovean Niculescu era plecat la plimbare undeva spre centrul terenului.

Atît, despre un meci care, credem, n-a încîntat pe nimeni.

**Dan VLAD**

# sportul în lume

## De la marile competiții internaționale, trimișii noștri speciali relatează:

# În haine de sărbătoare, Attica își primește oaspeții

*Cerul de un albastru ireal al Atticii a fost acoperit ieri, după multă vreme, de nori negri, care au făcut să se cearnă o ploaie măruntă, ca-n toamnele noastre. Schimbarea de decor, puțin obișnuită pentru atenieni, a fost primită nu cu bucurie, cum ar fi de presupus la niște oameni pentru care ploaia reprezenta un lucru rar, ci cu oarecare îngrijorare. Nu mă refer desigur la acei dintre locuitorii străvechiului oraș care ca să profite puțin și-au scos glastrele cu flori la marginea trotuarelor, ci la marea armată a celor care în diferite sectoare trebăluiesc fără tihnă, în scopul unei perfecte reușite a acestei a IX-a ediții a Campionatelor europene de atletism. Se pare că ploaia de ieri a fost doar un aconto pentru ce va să vină, spre bucuria negustorilor de umbrele, care au și arborat aceste articole la locuri cît mai vizibile în vitrinele prăvăliilor încărcate cu mărfuri de... plajă.*

*În cursul ultimelor zile au sosit în capitala atletismului european — '69 delegațiile U.R.S.S. (108), Franței (82), R. F. a Germaniei (96), Portugaliei (8), Olandei (16), Iugoslaviei (17), Elveției (28), Italiei (55), Irlandei (4), Marii Britanii (90), R. D. Germane (103), Cehoslovaciei (38) etc., ca și un mare număr din cei aproape 800 de ziariști acreditați. Echipelor participante le-au fost repartizate hoteluri pe litoralul Mării Egee. Atleții români vor fi cazați la hotelul Plaza, în apropiere de Voula, la circa 150 km depărtare de stadionul Karaiskakis. Vecinătatea aeroportului, dar mai ales a mării i-a pus pe gînduri pe mulți conducători de delegații.*

*Duminică va avea loc ședința comisiei tehnice (componență : Șir — Ungaria, Stassano — Italia, Karakitsos — Grecia), care va fixa seriile și, prin tragere la sorți, va stabili ordinea încercărilor la sărituri și aruncări. Pînă la această ședință a definitivărilor, toate discuțiile care se poartă se sintetizează doar la nivel de supoziții. Ele au la bază ultimele liste de înscrieri, din care lipsesc însă unii atleți (cum reprezintă și în cazul nostru forfaitul Marianei Filip, reținută pentru examene). Din tabelul pus la dispoziție de centrul de presă de la hotelul Grand Bretania, aflăm că au fost înscriși 629 de atleți și 265 de atlete. Proba cu cei mai mulți participanți va fi maratonul — 38. Urmează 100 m și 1 500 m, cu cite 36, 200 m cu 34; cele mai sărace fiind sulița — 21, prăjină și triplul—23. Comisia de igienă a C.E. a stabilit că examenul pentru controlul sexului se va face ca și la J. O. din '68 prin metoda cromatină (analiza secreției bucale). El va fi făcut doar acelor atlete care n-au participat la J. O. Controlul antidoping se va efectua, după cum se spune, foarte sever. Comisia, prezidată de prof. universitar Agioutandis, are la dispoziție un aparat special recent importat din S.U.A., cu care se vor putea evidenția eventualele cazuri de dopaj.*

*Medaliata cu argint la J.O. de la Mexic, Ileana Silai, a sosit de vineri la Atena. Favorita cursei de 800 m a participat în după amiaza aceleiași zile la un antrenament de acomodare cu tartanul atenian. De stadionul Karaiskakis se leagă, de altfel, recordul ei pe 800 m, stabilit anul trecut la J.B.A., cu 2:01,8. Poate că de data aceasta eleva antrenorului Gheorghe Biro va obține nu numai medalia de aur pe care o țintește, ci și un nou record. Revista „Der Leichtathletik", în ultimul său număr în care prezintă „europenele", o socotește pe Ileana Silai drept o mare favorită la 800 m. Pe lista celorlalte pretendente nr. 1 la titlu, revista vest-germană mai inscrie, printre altele, și pe campioana noastră olimpică Viorica Viscopoleanu, ca și pe Duclos (Franța) la 400 m, Pigni (Italia) la 1.500 m, Balzer (R.D.G.) la 100 mg, Gummel (R.D.G.) la greutate, Westermann (R.F.G.) la disc și pe Javorska (Polonia) la suliță.*

**Romeo VILARA**

# Francezul Duchemin a preluat tricoul galben în „Tour de l'Avenir"

**CHERBOURG, 13 (prin telefon).** Plecînd spre Cherbourg, ne-am pregătit... umbrelele. N-am avut însă nevoie de ele, cerul a fost în permanență înnorat, uneori ceața a învăluit plutonul, dar pînă la urmă n-a plouat. Scăpînd de un nedorit vînt, nu înseamnă că alergătorii au avut o zi ușoară. Ei au trebuit să parcurgă simbătă cea mai lungă secvență a cursei — etapa a doua, La Ferté Mase — Cherbourg, 229 km — pe o șosea care a urcat și coborît în permanență avînd peste 1 000 de viraje! În aceste condiții, animația care a caracterizat „da capo alla fine" etapa, transformînd-o într-un veritabil semifond, constituie un fapt ieșit din comun și probează ardoarea neîntîlnită cu care rutierii își dispută șansele în „Tour de l'Avenir".

Este o satisfacție în plus pentru noi să notăm că în a doua zi a acestei curse infernale un rutier român — C. Grigore, s-a aflat printre animatorii întrecerii și că, în final, toți reprezentanții noștri au încheiat etapa cu primul pluton. O ultimă notație introductivă : Gosta Petersson a fost detronat din fruntea cursei de Marcel Duchemin.

Etapa a debutat printr-o evadare a unui grup de 19 alergători, conduși de inimosul Jean Pierre Paranteau (Franța), care va fi realul erou al zilei, dar care nu va culege alte roade de pe urma titanicei sale activități decît elogiile unanime ale ziariștilor. Curînd celor 19 li se alătură încă 17 și plutonul devine numeros, greu de coordonat. Este o situație de pe urma căreia profită grupul masiv care face joncțiunea cu fugarii la km 27.

Lîngă cuplul Paranteau (Franța) — Burki (Elveția), evadat la km 52, vin încă 5 rutieri (Le Bourvelle, Bilsland, Van De Vyver, Czechowski, Rouxel) formînd un grup puternic, hotărît să acționeze. La km 77 fugarii au 1:30 avans.

Înregistrăm din nou avansul fugarilor (2:05) la km 90, Kegel, Duchemin și Grigore reușesc să păcălească vigilența plutonului și să pornească într-o furibundă urmărire a fugarilor. Ei duc trenă cu schimbul și pe meandrele șoselei dispar repede de sub ochii cerberilor plutonului. Grigore și colegii săi îi ajung pe fruntașii cursei la km 128, după ce Burki rămăsese din cauza unei defecțiuni. Noul grup de 9 alergători își unește speranțele, aleargă spre sosire. La km 165, în momentul în care plutonul se afla la 2:35, ei sînt ajunși de 6 cicliști, constituiți în pluton cu vreo 40 km în urmă. Noii sosiți aruncă sămînța discordiei în grupul care acționase unit pînă atunci. Nimeni nu mai duce trenă. În 15 km, toată munca de peste 3 ore se risipește și plutonul masiv îi înghite pe fugari ca pe o pradă ușoară. Punctul de cățărare Côte de la Mecanique (km 203) este cîștigat de francezul Testier. Pe ultima parte a etapei, cînd intrăm pe faleza stîncoasă a mării se desprind două grupuri pe care plutonul le va urmări în zadar.

Clasamentul etapei : 1. Bernard (Franța-centru) a parcurs 229 km în 5 h 29:10 (medie orară 41,742 km); 2. Jollya, 3. Testier (Franța-vest) — același timp... 20. T. Vasile 5 h 29:56; 41. Sofronie; 43. I. Cosma; 50. C. Grigore; 57. Șt. Cernea; 61. T. Puterity; 62. G. Moiceanu; 64. N. Ciumeti — același timp. Clasament general în-

ETAPA FINALĂ A BALCANIADEI DE MOTOCROS

## OPTIMISM SĂNĂTOS ÎN RÎNDURILE MOTOCROSIȘTILOR ROMÂNI

**SOFIA, 13 (prin telefon).** Capitala Bulgariei, pe ale cărei străzi principale pot fi văzute afișe mari anunțînd finala Balcaniadei de motocros, cunoaște în aceste ore febra marilor competiții sportive.

La complexul moto de la Pancerevo (aflat la cîțiva kilometri de Sofia) pregătirile au luat sfîrșit, fiind montată o nouă tribună care va oferi condiții optime de urmărire a competiției, pentru un număr de 20 000 de spectatori. Problema care se pune este că un număr mult mai mare de amatori au solicitat bilete, atît în capitală, cît și în provincie.

O atracție suplimentară o oferă faptul că, alături de motocrosiști români, iugoslavi și bulgari, au fost invitați și o serie de alergători valoroși din Cehoslovacia, Suedia și Ungaria, care, evident, vor evolua în afara concursului, dar vor contribui la ridicarea nivelului întrecerilor.

În altă ordine de idei, trebuie să consemnăm că, în urma antrenamentului care a avut loc azi (simbătă dimineața) conducerea tehnică a delegației române a definitivat echipa, care cuprinde pe **C. Dovids, O. Stefani, Șt. Chițu, C. Coman, A. Ionescu** și **Tr. Moșa**, ca rezervă figurînd **M. Banu.**

Se cuvine amintit că înaintea manșei finale, reprezentativa României precede în clasament pe aceea a Bulgariei cu 6 puncte, fapt care lasă deschisă problema cîștigătoarei acestei ediții. În eventualitatea că alergătorii români își vor menține avansul, trofeul pus în joc le va reveni definitiv, deoarece România a cucerit cele două ediții anterioare. Clasamentul individual are ca lider pe bulgarul K. Serafimov, care precede cu 3 puncte pe Otto Stefani.

Concursul se va disputa duminică dimineața în două manșe a cîte 30 de minute, plus două ture.

**Tr. IOANIȚESCU**

# ROMÂNII DOMINĂ PRIMA BALCANIADĂ DE NATAȚIE, POLO ȘI SĂRITURI

**IZMIR 13 (prin telefon).** — La începutul relatării noastre, pe scurt despre evoluția poloiștilor. Sorții au vrut ca echipa României să întîlnească în prima partidă cea mai puternică adversară, reprezentativa Bulgariei. Faptul nu i-a incomodat prea mult pe Zahan și coechipierii săi, care au încheiat cu o victorie firească : 6—3 (2—0, 1—0, 1—2, 2—1). Românii au abordat partida cu seriozitate, încurajați parcă și de succesele înotătorilor, acționînd cu mult calm. După două reprize tabela de marcaj indica 3—0 în favoarea poloiștilor noștri (goluri realizate prin acțiuni rapide de contraatac), în timp ce dîrza și ambițioasa formație a Bulgariei nu reușea aproape nimic. Prea siguri, însă, de o victorie facilă, românii și-au permis să-și etaleze în mod steril calitățile tehnice, uitînd că scopul urmărit este golul, iar bulgarii și-au regrupat rapid rîndurile și au redus din handicap (profitînd și de unele eliminări temporare în cîmpul advers) 3—1, 3—2. În ultimul sfert, românii nu mai aveau decît un gol avantaj, dar două contraatacuri fulgerătoare (Novac și Zamfirescu, de altfel cei mai buni oameni ai echipei în acest meci) au restablit diferența normală : 6—3. Golurile au fost înscrise de Novac 4, Rusu și Zamfirescu pentru învingători, respectiv Brankov 2 și A. Konstantinov pentru echipa Bulgariei. Bun, arbitrajul iugoslavului Knezevic. În cea de a doua partidă a primei seri, Grecia a învins Turcia cu 5—1.

Întrecerile de înot au continuat în mijlocul unui mare interes și, spre satisfacția noastră, românii se afirmă cu precădere. Slavic, care pare să domine net lotul participanților, ne-a adus o nouă victorie. El s-a plimbat, pur și simplu, în finala probei de 400 m liber, în care, după ce l-a lăsat pe bulgarul Russev să se agite la conducere de-a lungul a 350 m, a sprintat irezistibil pe ultima lungime și a cîștigat lejer. Timpul obținut nu era deosebit, dar nimeni nu bănuia că românul își economisea forțele pentru ștafeta de 4 x 100 m liber, în care avea să ne mai ofere și satisfacția unui valoros record național! Nici timișoreanul Costa nu a vrut să rămînă dator echipei. El a ținut cu tot dinadinsul să se revanșeze în fața lui Urbanovic, care-l întrecuse în Cupa Europei la Varșovia, și a reușit cu prisosință. Al treilea titlu la înot a fost cucerit de cvartetul crauliștilor, iar săritorii Melania Decuseară și Ion Ganea au asigurate de pe acum cîte două medalii de aur fiecare! Clasamentul pe națiuni după două zile de concurs este edificator : 1. România 164 p ; 2. Bulgaria 156 p ; 3. Iugoslavia 103 p ; 4. Grecia 83 p ; 5. Turcia 25 p.

Rezultate tehnice : **400 m liber (m) :** 1. Slavic (R) 4:30,4 ; 2. Russev (B) 4:31,0 ; ...5. Cosmescu (R) 4:36,0 ; **400 m liber (f) :** 1. Nikolova (B) 5:01,9 ; ...3. Balaban (R) 5:08,8 ; 4. Coroiu (R) 5:10,0 ; **100 m delfin (m) :** 1. Karidis (G) 61,5 ; 2. Covaci (R) 61,8 ; ...6. Miclăuș (R) 63,8 ; **100 m delfin (f) :** 1. Slavceva (B) 69,8 ; 2. Sterner (R) 70,4 ; 3. Cerbeanu (R) 72,0 ; **200 m bras (m) :** 1. Costa (R) 2:33,5 ; 2. Teodorescu (R) 2:36,6 ; 3. Urbanovic (I) 2:37,0 ; **200 m bras (f) :** 1. Bjedov (I) 2:54,6 ; 2. Nikolova (B) 2:58,3 ; 3. Mihăescu (R) 3:04,1 ; ...5. Stănescu (R) 3:09,9 ; **4 x 100 m liber (m):** 1. România 3:48,3 (în primul schimb Slavic 55,2 — rec. nat.) ; 2. Bulgaria 3:52,2 ; 3. Iugoslavia 3:56,0 ; **4 x 100 m liber (f) :** 1. Bulgaria 4:20,2 ; 2. România 4:31,1 ; 3. Iugoslavia 4:35,8.

**Adrian VASILIU**

*ÎN CUPA MONDIALĂ LA VOLEI*

# ECHIPA ROMÂNIEI A DEBUTAT SLAB

BERLIN, 13 (prin telefon). Ziua premergătoare startului în „Cupa Mondială" a fost deosebit de încărcată în reuniuni ale diverselor comisii ale F.I.V.B. Cu acest prilej, au fost discutate o serie de probleme legate de neprezentarea echipelor calificate la marile competiții, organizate de forul internațional, aplicarea unor sancțiuni financiare, precum și suspendarea pe o perioadă de timp a echipelor care se fac vinovate de forfait. De asemenea, reprezentanții Belgiei și R. F. a Germaniei au prezentat informări în legătură cu măsurile luate de federațiile lor, în vederea organizării campionatelor mondiale din 1970 și, respectiv, a turneului olimpic de la München.

Azi, la prînz (n.r. ieri), a avut loc și ședința Comisiei internaționale de arbitri în cadrul căreia toți cei 5 arbitri români participanți la cursul de la Piatra Neamț — D. Rădulescu, Gh. Ionescu, I. Covaci, N. Ionescu și V. Chioreanu — au primit titlul de candidat arbitru internațional.

O măsură importantă luată în această ședință a fost cea referitoare la împunerea limitelor de vîrstă : pînă la 40 de ani, pentru candidaturi la ecusonul de arbitru internațional și pînă la 55 de ani drept de a activa, dincolo de această vîrstă acordîndu-se titlul de arbitru internațional onorific. Dintre români, Mircea Bolintineanu a și primit titlul onorific.

★

În sala „Sportforum" din Berlin, ca de altfel și în cele din Lejpzig și Halle a avut loc după-amiază (n.r. ieri) festivitatea de deschidere a celei de-a doua ediții a „Cupei Mondiale".

În continuare s-a desfășurat primul meci al serii, care a opus formațiile Cehoslovaciei și Tunisiei, într-un joc de... promenadă, pentru campionii mondiali.

Campionii Africii, tunisienii, au arătat frumoase posibilități în linia a doua, dar au fost deficitari la celelalte capitole. Scor final : 3—0 (4,3,1) pentru Cehoslovacia.

În sfîrșit, a început meciul R.D.G.—România, așteptat cu mare interes. Echipa noastră a apărut în următoarea alcătuire : Schreiber, Bartha, Drăgan, Udișteanu, Crețu, Iorga. Asistăm la un început timorat al echipei române, care a greșit foarte mult în apărarea din linia a doua. Este adevărat, adversarii noștri au un atac deosebit de puternic, folosind cu mult succes pasele înalte la fileu. Am putea spune că primul set pierdut de echipa română, cu 8—15, a fost setul serviciilor greșite și al greșelilor de apărare din linia a doua. În continuare, am asistat la un reviriment al voleibaliștilor români, care au condus în permanență în cel de al doilea set, pînă la scorul de 13—10. Dar în final ei cedează inițiativa adversarilor, care cîștigă și cel de al doilea set, cu 15—13.

Din păcate, superioritatea arătată de români la începutul setului trei nu a putut fi concretizată (deși, la un moment dat, conduceau cu 5-1) din același motiv : slăbiciunile din apărare, la care s-a adăugat și un randament scăzut al blocajului. Prin urmare, set pierdut : 8-15 și victoria echipei R. D. Germane, cu 3-0 (8, 13, 8). A arbitrat R. Demarsin (Belgia) și Nakayma (Japonia), acesta din urmă dezavantajînd echipa română.

Alte rezultate : **seria de la Leipzig :** Brazilia — Polonia 3-2 (8, —12, 17, —5, 7) ; **seria de la Halle :** U.R.S.S. — Bulgaria 3-2 (—10, 8, 10, —10, 11). Vom reveni cu amănunte.

**Aurelian BREBEANU**

MARE INTERES PENTRU MECIUL DE FOTBAL

# CEHOSLOVACIA — UNGARIA

În capitala Cehoslovaciei, meciul de fotbal contînd pentru preliminariile C.M., dintre reprezentativa țării gazdă și cea a Ungariei, continuă să se afle în centrul atenției. Marele interes suscitat de această întîlnire poate fi măsurat prin prezența a numeroși ziariști din majoritatea țărilor europene, radio și telereporteri, precum și a unor antrenori cu serioase cărți de vizită : sir Alf Ramsey (Anglia), Gavril Kacialin (U.R.S.S.), Helmuth Schön (R.F. a Germaniei).

Azi, la ora 17 (ora României), brigada vest-germană de arbitri (la centru Kurt Tschenscher, ajutat la tușe de H. Siebert și H. Dörr) va chema la întrecere cele două formații, aflate la a 30-a confruntare directă. Pînă acum, de 16 ori victoria a revenit Ungariei, de 6 ori Cehoslovaciei, iar 7 meciuri s-au terminat la egalitate. La Praga, ultima întîlnire a avut loc în anul 1956, cînd oaspeții au repurtat victoria cu 3—1.

Cei doi antrenori, Josef Marko și Karoly Sos, refuză orice contact cu ziariștii. De altfel, ei nu s-au pronunțat încă asupra formațiilor definitive, motiv pentru care am apelat la cîțiva colegi de breaslă cehoslovaci și maghiari, care mi-au furnizat cîteva amănunte interesante.

Echipa Cehoslovaciei se află, de luni, la Podebrad (duminica trecută s-a disputat etapă completă de divizia A !), în timp ce lotul Ungariei, sosit vineri seara, s-a stabilit la hotelul Hubertus (situat la 25 km de oraș). Gazdele vor alinia cea mai bună echipă, inclusiv Kvasnak, sosit special pentru acest meci din Belgia, unde activează de doi ani. Echipa Ungariei, care a fost cantonată timp de aproape două săptămîni în localitatea Tata, a sosit cu 16 jucători, dintre care lipsesc însă Albert, Farkas și Nosko.

Pentru că, așa cum aminteam, antrenorii au refuzat să divulge „11"-le definitiv, la ora actuală nu putem transmite decît echipele probabile : CEHOSLOVACIA : Victor (Vencel) — Pirvanik, Plass, Horvath, Hagara, Szykora, Kvasnak, Kuna, P. Vesely, Adamec, I. Capkovic; rezerve, F. Vesely, Kabat. UNGARIA : Szentmihaly — Kaposzta, Bancsics, Meszöly, Ihasz, Szűcs, Juhasz, Görőcs, Bene, Dunai II, Puskas ; rezerve, Tamas, Kelemen, Zambo, Fazekas, Nagy.

Pe micul ecran, meciul va putea fi urmărit, transmis în direct, de la ora 17.

**Ion OCHSENFELD**

# ÎN PENULTIMA ZI, AU AVUT LOC ÎNTRECERILE MICILOR FINALE

**KLAGENFURT, 13 (prin telefon).** Penultima zi a campionatului european de canotaj masculin a programat, pe apele lacului Wörther, întrecerile din cadrul „micilor finale". S-au prezentat la start ambarcațiunile rămase afară din semifinale, care urmau să-și dispute locurile 7—12 din clasamentul general. Pentru echipa României cele mai importante probe au fost cele de la 4 f.c. și dublu, deoarece aici participau și canotorii noștri.

La 4 f.c. au concurat Danemarca, cotată cu cel mai bun timp realizat în semifinale, România, al doilea timp, Franța, S.U.A., Cehoslovacia și Austria.

La 2 000 m ordinea sosirii : Danemarca 6:32,52, Franța 6:33,85, România 6:35,27, Austria 6:35,66, Cehoslovacia 6:36,35, S.U.A. 6:39,20. În urma rezultatului obținut, echipajul român se clasează pe locul 9 în clasamentul general.

La dublu, s-au prezentat la start ambarcațiunile Turciei, Angliei, României, Norvegiei, Bulgariei și Poloniei. Linia de sosire este trecută în următoarea ordine : Anglia 6:47,29, România 6:52,19, Norvegia 6:53,99, Bulgaria 6:57,29, Polonia 7:01,35, Turcia 7:13,39. Așadar, reprezentanții României au ocupat locul 8 din 15 țări, care s-au prezentat la această probă a europenelor.

În celelalte probe s-au înregistrat următoarele rezultate : **4 + 1 :** Italia 6:41,80, Cehoslovacia 6:42,63, Anglia 6:44,63, Franța 6:47,46, S.U.A. 6:53,28, Austria 6:58,61 ; **2 f.c. :** U.R.S.S. 7:07,99, Iugoslavia 7:09,24, Elveția 7:09,61, Austria 7:12,95, Bulgaria 7:13,53, Italia 7:13,73 ; **simplu :** U.R.S.S. 7:23,59, Elveția 7:26,10, S.U.A. 7:30,89, Polonia 7:32,91, Austria 7:34,58 ; **2+1 :** S.U.A. 7:32,82, Belgia 7:33,14, Anglia 7:35,72, Austria 7:35,85, Olanda 7:39,03, Franța 7:48,57 ; **8 + 1 :** Italia 6:02,14, Iugoslavia 6:05,37, S.U.A., 6:05,66, Austria 6:10,24, Norvegia 6:10,43, R.A.U. 6:16,00.

Mîine (n.r. azi) se vor disputa întrecerile finale care vor desemna campionii Europei. La aceste întreceri, România va fi prezentă cu două echipaje (4 + 1 și 2 + 1).

La Konzerthaus din Klagenfurt s-au încheiat lucrările congresului F.I.S.A. Dintre cele mai importante probleme, este demnă de reținut alegerea șefilor subcomisiilor tehnice. Au fost, de asemenea, stabilite și principalele locuri și date de desfășurare a viitoarelor campionate europene. În 1970, campionatele europene feminine între 20 și 23 august la Tata (Ungaria), C.E. pentru juniori între 8—12 august în Grecia ; în 1971, C.E. masculin și feminin în Danemarca și C.E. de juniori la Bled (Iugoslavia).

De asemenea, în aceste zile s-au desfășurat și examenele pentru arbitri judecători internaționali. Au fost prezenți 30 de concurenți. Din partea României a candidat Martin Blitz, care a reușit să obțină brevetul de arbitru judecător internațional.

**Emanuel FANTÂNEANU**

# „MARELE PREMIU CARPAȚI" LA TALERE

*Simbătă, au continuat, pe poligonul Tunari din Capitală, întrecerile competiției internaționale de talere, dotată cu „Marele premiu Carpați", la care participă cei mai valoroși trăgători cu arma de vînătoare din R. D. Germană, Liban, Spania, Bulgaria, Danemarca, Ungaria, Turcia și România. Ieri, s-a tras o manșă de 75 de talere din totalul de 200 t. Cei mai precişi în lovirea talerelor au fost ţintaşii din R. D. Germană, care acum au luat conducerea, fiind în fruntea clasamentelor după 125 de talere. Din 75 de talere, cele mai multe au doborît B. Hoppe și H. Freude (ambii din R.D.G.), cîte 73 t. Ei au fost urmați de compatrioții lor K. Czekkala (72 t) și J. Heuke (71 t), de V. Trăistaru (România) și J. Bladas (Spania) cu cîte 71 de talere. Dintre trăgătorii români, după 125 de talere, pe primul loc se află Gh. Florescu, care, simbătă, deși a înscris numai 69 t, are un total de 117 t. Într-o formă ascendentă se află A. Ionescu cu 117 t. În campionatul național conduce Gh. Florescu, care după cele 180 p obținute în etapa precedentă a „naționalelor", însumează acum 297 t. La un punct diferență se află A. Ionescu.*

*Iată clasamentul după 125 de talere : 1. B. Hoppe (R.D.G.) 121 t, 2—3. K. Czekkala, H. Freude (ambii R.D.G.) 119 t, 4—5. E. Hansen (Danemarca) 118 t, S. Molnar (Ungaria) 118 t, iar pe locurile următoare, cu cîte 117 talere, Gh. Florescu, A. Ionescu, J. Heuke (R.D.G.), J. Alonso și J. Cappelan (ambii Spania). Cîte 116 talere au doborît I. Dumitrescu (România), J. Bladas și F. Frau (Spania).*

*Întrecerile continuă, duminică dimineața, de la ora 8,30, cînd se dispută ultima manșă a probei de talere aruncate din șanț (75 t).*

**T. R.**

BALCANIADA DE BOX — GALAȚI 1969

# SÎMBĂTA A FOST DEDICATĂ PESCUITULUI

GALAȚI, 13 **(prin telefon, de la trimișii noștri).** Sîmbătă a fost zi de odihnă pentru participanții la întrecerile balcanice de box. Cu toții au profitat din plin de amabilitatea gazdelor care au oferit un excelent program recreativ.

EXCURSIE CU VAPORUL

La ora 9, în holul hotelului Dunărea, era mare animație. Boxeri, antrenori, conducători de echipe, arbitri și ziariști din toate cele patru țări angrenate în întrecere pronosticau rezultatul pe care îl vor obține la concursul de pescuit ce se disputa cu ocazia excursiei. Pe vapor a fost multă veselie. Toată lumea s-a simțit excelent, admirînd minunatul peisaj oferit de plimbarea pe bătrînul Dunăre, iar de concursul de pescuit și-au reamintit doar atunci cînd vaporul a acostat din nou în rada portului...

ION POPA S-A SCULAT LA ORA 4

Din grupul masiv am remarcat absența maestrului Ion Popa. Exprimîndu-ne nedumerirea, Titi Dumitrescu ne-a spus : „S-a sculat la ora 4 (!) și împreună cu președintele Colegiului central al arbitrilor, Marin Zamfirescu, a plecat la pescuit pe o baltă. Trebuie să știți că cei doi au prins vineri — după spusele lor — 15 kg de pește."

Afirmația lui Titi Dumitrescu s-a adeverit, deoarece la prînz ziariștii străini și români au fost invitații celor doi „pescari", spre a se convinge de recolta obținută : 9 kg crap, 4 kg știucă, 700 gr roșioară și 2 bibani a 300 gr fiecare. După ce au primit felicitările de rigoare, seara, ziariștii au fost invitați la o saramură.

**Romeo CALARAȘANU**
**Paul IOVAN**

# PE LACUL SNAGOV

*(Urmare din pag. 1)*

amiază a fost rezervată fondului. Și aici, tinerii reprezentanți ai caiacului și canoei bucureștene au reușit să se impună, cucerind trei locuri I. Ultima cursă (C1-5000 m) este cîștigată de sportivul bulgar Ivan Burkin. Așadar, bilanțul primei zile de competiție este favorabil sportivilor bucureșteni care conduc cu 8-1.

REZULTATE TEHNICE : *K 1 (b) 500 m* 1. Roco Rujan (București) 1:56,2, 2. Vasili Cilinghirov (Bulgaria) 1:56,4 ; *C 1 — 500 m :* 1. Ivan Patzaichin (Buc.) 2:06,3, 2. Vasile Simion (Buc.) 2:06,8 ; *K 1 (f) 500 m :* 1. Maria Lovin (Buc.) 2:15,6, 2. Silvia Comișan (Buc.) 2:16,1; *K 2 (b) 500 m :* 1. București (Dragulschi-Erost) 1:40,5, 2. Sofia (Giulev-Dankov) 1:42,1; *C 2 — 500 m :* 1. București (Simionov-Nichitov) 1:53,6, 2. Sofia (Mangarakov-Savov) 1:54,4; *K 2 — 5 000 m:* 1. București (Șchiopu-Manea) 17:42,0, 2. Sofia (Masev-Ciolev) 17:50,2; *K 1 — 5000 m :* 1. Roco Rujan (Buc.) 20:03,8, 2. Stoian Vladislavov (Sofia) 20:42,0; *C 2 — 5000 m :* 1. București (Buhaev-Voroviov) 19:12,4, 2. București (Nichitov-Simionov) 19:22,0; *C 1 — 5000 m :* 1. Ivan Burkin (Sofia) 21:39,0, 2. Gheorghe Carpo (Buc.) 21:52,1.

Astăzi, începînd de la ora 9, se va da startul în celelalte 3 finale.

CORESPONDENȚĂ SPECIALĂ PENTRU **sportul**

# PE TERENUL VIITOAREI FINALE A „CUPEI DAVIS" MINGILE ZBOARĂ MAI REPEDE...

**CLEVELAND, 13. — În timp ce Ilie Năstase și Ion Țiriac pleacă spre Salisbury (statul Mariland) pentru prima lor „probă practică" după o săptămînă de antrenamente pe terenuri de ciment, stadionul „Harold T. Clarke" — gazda mult așteptatului challenge-round — nu rămîne pustiu. Aci își continuă pregătirile zilnice echipierii Statelor Unite, în frunte cu Arthur Ashe și sub privirile atente ale căpitanului „nonplaying", Donald Dell. Iar Petre Mărmureanu și Sever Dron, rămași la bază împreună cu Gheorghe Cobzuc, căpitanul nostru, vor căuta să afle alte secrete ale mingilor ricoșate din suprafața lustruită a terenului vopsit în verde.**

**Despre acest teren de ciment, acoperit cu un strat subțire de lac, s-au scris de pe acum coloane întregi de cronică sportivă. Istoria sa începe, desigur, de la această specialitate americană de a juca tenis pe terenuri foarte tari, care asigură un zbor mai regulat mingilor, dar pune la grea încercare picioarele jucătorilor. Pe acest teren, situat în suburbia rezidențială Cleveland Heights, din marginea orașului, s-a disputat în această vară finala competiției internaționale feminine „Cupa Wightman".**

**O versiune de culise, care circulă în cercurile de specialitate, este aceea că americanii au programat challenge-round-ul pe acest teren, pentru a-și asigura un avantaj din start asupra britanicilor — presupușii competitori — mai mult obișnuiți cu gazonul. Cînd însă, la Wimbledon, pronosticurile au fost răsturnate și România a cîștigat dreptul de a disputa finala, atunci varianta organizatorică, imaginată de Dell, a trebuit să fie ameliorată. Atunci, terenul de la Clarke-Stadium a părut prea lent și putînd să favorizeze pe români, exponenți ai jocului cu fineți tactice, specific zgurii roșii. Iată motivul pentru care s-a procedat la recondiționarea terenului finalei, aplicîndu-se un nou strat de vopsea lucioasă, menită să asigure o mai mare viteză mingilor, după aterizare.**

**De fapt, faimosul teren, așa gătit cum este acum, arată foarte frumos. Suprafața de joc este vopsită în verde, cu linii albe, iar terenul de recul este roșu închis. Aceste culori asigură o vizibilitate optimă jucătorilor, ceea ce constituie desigur un element important în desfășurarea partidei.**

**După primele antrenamente, jucătorii români și căpitanul lor au lăsat să se înțeleagă că încep să se acomodeze cu această suprafață de joc, nouă pentru ei. Lor le va fi însă greu să acopere întreg handicapul ce-i separă de gazde, foarte obișnuiți cu un asemenea teren. Greu li se pare românilor — judecînd după declarațiile făcute presei — să urmărească mingea în mișcare, ca și pornirile și opririle din cursul jocului. Dificultăți care pot cîntări greu în rezultatul apropiatei întîlniri.**

**Pentru moment, este așteptată cu interes evoluția primelor două rachete ale națională românе în jocurile demonstrative de la Salisbury. După cum de la Cleveland, unde jucătorii americani se antrenează cu asul lor profesionist Dennis Ralston, pot veni de asemenea prețioase precizări.**

**Paul WHITE**

Tiparul I.P. „Informația", str. Brezoianu nr. 23—25, București

40368

PROLETARI DIN TOATE ȚĂRILE, UNIȚI-VĂ!

Redacția și administrația: str. Vasile Conta nr. 16, tel. 11.10.05, interurban 72 și 286. Telex sportrom buc. 180.

# sportul

4 pagini 30 bani

Anul XXV — Nr. 665 (6099) ZIAR AL CONSILIULUI NAȚIONAL PENTRU EDUCAȚIE FIZICĂ ȘI SPORT Luni 15 sept. 1969

*Trimisul nostru special EMANUEL VALERIU transmite din Cleveland:*

## ORAȘUL MARII FINALE TRĂIEȘTE FEBRA PREGĂTIRILOR

### ECHIPA ROMÂNĂ CONDUCE CU 2—1 ÎN JOCURILE DE VERIFICARE DE LA SALISBURY

**Orașul Cleveland, despre care localnicii care cunosc Bucureștii spun că îi este asemănător ca mărime, trăiește de cîteva zile emoția prealabilă unui eveniment central pentru întreaga viață locală, nu numai cea sportivă. Trebuie să vă spun că încă de la New York, cu toată oboseala și atenția pe care o solicită traficul de pasageri în acest punct atît de aglomerat, ca și cu toate formalitățile destul de numeroase pentru intrarea în Statele Unite, am remarcat un plus de atenție la funcționarii de la graniță cînd au aflat că este vorba despre „Cupa Davis"!**

**Jucătorii români sînt în momentul de față împărțiți în două grupe. Țiriac și Năstase evoluează la Salisbury, iar Dron și Mărmureanu susțin o demonstrație aci, la Cleveland, chiar în momentul transmiterii acestor rînduri. Jucătorii noștri de rezervă joacă pe terenul de tenis al unei mari clinici din localitate, la invitația administrației acesteia, fapt explicabil și prin aceea că directorul acestei instituții medicale este un medic de origină română, doctorul Tolan.**

**Din această cauză vă voi relata, în prima transmisie, mai multe amănunte despre formația S.U.A., care se pregătește cu aceeași asiduitate în vederea marii finale.**

Am avut ocazia să urmăresc pe jucătorii americani în plin antrenament, pe terenul central și pe unul secundar, la „Harold T. Clarke" — Stadium, teatrul apropiatului challenge-round.

La ora la care am ajuns acolo, am putut vedea cuplul Ashe—Lutz antrenîndu-se cu un dublu alcătuit din Ch. Pasarell și antrenorul americanilor, care nu este altul decît faimosul profesionist Dennis Ralston. **Arthur Ashe** are o alură de nubian, poartă ochelari în permanență și ne sugerează un alergător de semifond, de mare suplețe. În schimb, Bob Lutz este un jucător masiv și — pentru a mă menține la atletism — pot spune că pare un aruncător de ciocan, foarte bine înfipt pe propriile sale picioare.

Echipierul nostru de rezervă, Petre Mărmureanu, care ne-a însoțit la teren îmi spunea că nu-i pentru prima oară că-i vede împreună, ceea ce mă face să trag concluzia că Donald Dell, căpitanul formației americane, intenționează alcătuirea unui cuplu din acești doi jucători pentru finală, ceea ce ar constitui o mare surpriză.

În acest fel, prezența lui **Stan Smith** apare destul de improbabilă, mai ales că acesta suportă handicapul psihologic al insuccesului său în fața lui Ilie Năstase, la Forest Hills. Aceasta ar putea să ducă la ținerea pe marginea terenului a proaspătului campion al S.U.A. De altfel, în presa cea mai recentă de aci, Smith aduce multe argumente pentru a justifica înfrîngerea sa în open-ul de la New York. El acuză chiar o indispoziție, la data meciului, afirmînd că dorința sa cea mai mare ar fi obținerea posibilității de a-și lua revanșa în fața lui Ilie Năstase.

Evident, primul nostru jucător se află la rîndul său în atenția presei americane, dar de pe cu totul alte poziții, mult mai favorabile. Deja, omul de pe stradă s-a familiarizat cu porecla pe care i-au dat-o gazetarii, aceea de „Nasty" — ceea ce în românește s-ar traduce cu strengarul, zvăpăiatul dacă vreți, în orice caz omul capabil de orice surpriză.

Pe un teren secundar am urmărit antrenamentul lui **Cliff Richey**, de asemenea un sportiv de mare robustețe și mi-aș îngădui să urmez exemplul confraților americani dîndu-i, la rîndul meu, o poreclă blondului jucător, care sugerează calitățile fizice și de voință ale unui... buldog. Richey se antrena de unul singur, executînd exclusiv servicii într-un ritm extrem de rapid ceea ce îl solicita foarte mult, fapt de care mi-am dat seama ascultîndu-i respirația și văzîndu-i șiroaiele de sudoare ce-l inundau.

Reîntors la hotelul „Somerset Inn", am avut o convorbire telefonică cu Salisbury, oraș situat la aproximativ 700 km de Cleveland, pe coasta Atlanticului, care ne aduce vestea îmbucurătoare că primele noastre rachete au trecut cu bine test-ul jocurilor de verificare susținute în compania puternicilor tenismani americani Ron Holmberg și Butch Seewagen. Românii conduc cu 2—1 în fața acestora, după două meciuri de simplu și unul de dublu, disputate toate în aceeași după amiază (**n. r.** simbătă).

Ilie Năstase pare să se fi acomodat cel mai rapid cu jocul pe asfalt, el depășindu-l pe George „Butch" Seewagen — fost campion pe teren acoperit al S.U.A. — cu 11—9, 6—1. Ilie a avut de luptat mai mult cu serviciile puter-

(Continuare în pag. a 4-a)

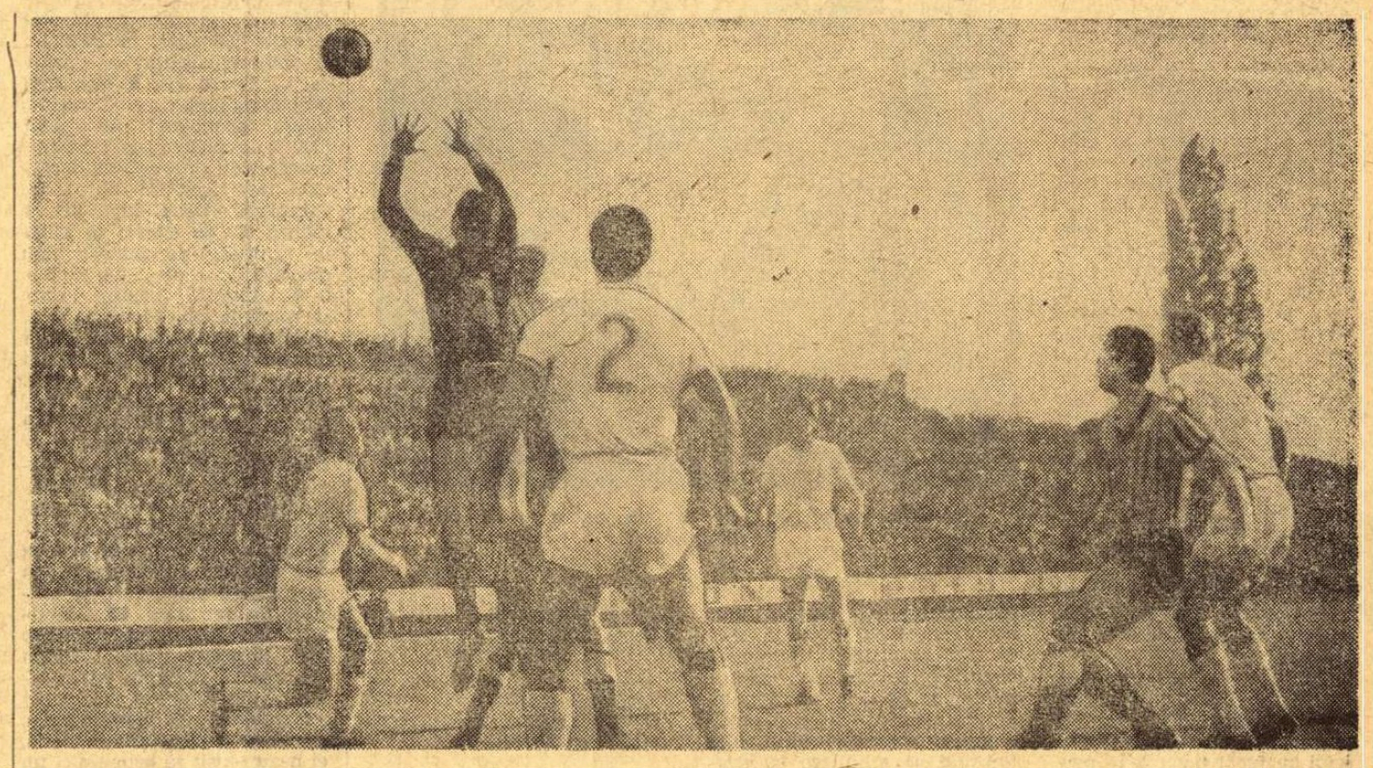

*Atac brașovean la poarta dinamoviștilor. Încadrat de Ghergheli și Cheran (nr. 2) Coman va reține balonul. Fază din meciul Steagul roșu — Dinamo Buc. disputat simbătă la Brașov*

Foto: V. SEGĂREANU (Brașov)

### COMENTARIUL NOSTRU

## PORNIND DE LA DOBRIN...

De multă vreme n-am mai avut o etapă atît de divers încărcată — cu mari bucurii, dar și cu mari necazuri, alături de micile bucurii și necazuri ale oricărei etape —, precum o paletă închipuită care ți-ar oferi, plecînd de la tulburătorul roșu carmin al lui Van Gogh, cenușiul adînc al lui Rembrandt, trecînd, hai să zicem, prin caricaturalul imediat al lui Toulouse Lautrec.

Etapa a V-a a fost, pentru cîteva din cele 16 personaje colective ale primului campionat al țării, o etapă a „extazului" (Steaua, F. C. Argeș, poate și Farul), așa după cum, pentru altele (A.S.A., Politehnica, Crișul), ea a însemnat încă un „dezastru", pe drumul pînă acum pavat cu suspine...

Trecînd în revistă evenimentele după-amiezii de sîmbătă, vom începe de... sus, de la „acuta lui Dobrin", decarul piteștean, cel care a luat singurul **10** acordat vreunui fotbalist de către cronicarii ziarului nostru în etapa a V-a. Din cuvîntul scris, ca și din emoția transmisiei radiofonice a lui Radu Urziceanu (care nu se emoționează pentru orice), am aflat că marele talent piteștean a fost încă o dată formidabil. Golurile sale, semnate magistral, ne-au reamintit ultima duminică a campionatului trecut, cînd el a fost (înaintea lui Ion Vasile și a lui Barbu) principalul autor al „minunii" rămînerii echipei argeșene în divizia A. După plecarea lui Coman, descompletarea „trio"-ului de clasă Dobrin-Barbu-Coman a dezechilibrat o vreme ceea ce un glumeț numea „vasul pirat F. C. Argeș". Personalitatea lui Dobrin și a lui Barbu au redat echipei cîrma, fapt care bucură pe toți cei care au văzut în F. C. Argeș, încă de acum doi, trei ani (vezi meciurile cu Ferencvaros, cu Toulouse, cu Leixoes) un team reprezentativ pentru fotbalul nostru.

Al doilea **10** al etapei. Spre uimirea iubitorilor de fotbal... brazilieni (un coleg de la France Presse îmi spunea că cei mai interesați de rezultatele de etapă din campionatul românesc sînt brazilienii, care urmăresc duminică de duminică evoluția echipelor noastre, gîndindu-se, desigur, la viitoarele C.M. din Mexic), al doilea **10** înseamnă golurile înscrise de o echipă. Este Steaua, o știți prea bine, care n-a jucat (mai corect ar fi: nu s-a antrenat) nici cu „Abatorul", nici cu „Tehnofrig", nici cu „Industria lînii", ci cu o altă prezență pe prima scenă fotbalistică a țării. Scorul este dirimant pentru orice tentativă de motivare. A.S.A. este... ceea ce s-a văzut. Deși „s-a jucat" cu partenera ei și a început exercițiul de tir abia în ultima parte a meciului, Steaua poate fi... criticată pentru că nu a marcat sîmbătă 25 de goluri (putea s-o facă cu dezinvoltură), stabilind chiar din etapa a V-a numele golgeterului definitiv al campionatului.

Bine ar fi ca „aperitivul" de sîmbătă să-i ajute pe băieții lui Covaci și Onisie la

**Marius POPESCU**

(Continuare în pag. a 3-a)

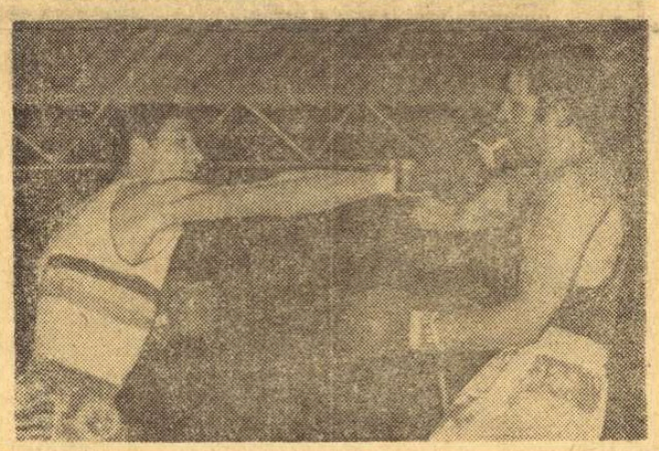

*Cujov (stînga) într-una din întîlnirile preliminarii ce i-au deschis drumul spre titlul de campion balcanic*

## 5 TITLURI BALCANICE cucerite de boxerii români

*GALAȚI, 14* (prin telefon, de la trimisul nostru). *Astă-seară arena Dunărea a fost arhiplină, cu prilejul finalelor Balcaniadei de box. Pugiliștii români au repurtat un frumos succes, cucerind 5 titluri de campioni.*

**CAT. SEMIMUSCĂ: CAMPION BALCANIC MIHAI AUREL (ROMÂNIA)**

Întîlnirea cu bulgarul Atanasov a fost extrem de dinamică. Reprezentantul nostru a atacat dezlănțuit de la primul sunet de gong. Atanasov a fost numărat de două ori, dar am avut impresia că Mihai Aurel nu va rezista iureșului impus chiar de el, în memorie fiindu-ne proaspăt meciul cu polonezul Rojek, de la C.E. Dar Aurel a știut să-și dozeze eforturile, a respins atacurile disperate ale adversarului, contrîndu-l cu serii la corp și la cap. Decizie cu 2—1 în favoarea lui Mihai.

**CATEGORIA MUSCĂ: CAMPION BALCANIC CONSTANTIN GRUIESCU (ROMÂNIA)**

Schimburi de lovituri de o mare rapiditate a oferit partida de la categoria 51 kilograme. Gruiescu a făcut, poate, cea mai bună partidă din carieră, în fața unui adversar valoros, care a luptat cu mare ambiție — iugoslavul Zlatko Miloslavlevic. Acesta a avut un debut furtunos, dar Gruiescu l-a temperat repede, cu contre la figură. În repriza a II-a, iugoslavul recepționează un croșeu de stînga și pozește la podea. Puțin mai tîrziu, el este avertizat. În ultima repriză, primind o lovitură la plex, Miloslavlevic acuză o lovitură joasă, dar arbitrul Ștefan Ion, pe față, îl numără. Învingător net la puncte: Gruiescu. Pe buletine: 3—0.

**CAT. COCOȘ: CAMPION BALCANIC JANE BAHTIAREVICI (IUGOSLAVIA)**

Un meci viu au furnizat cocoșii Nedelcea și Bahtiarevici. Timp de 9 minute, ei nu s-au menajat de loc, schimbînd lovituri extrem de rapide. Sportivul iugoslav a avut mai mult timp inițiativa, obținînd o victorie clară cu 3—0.

**CAT. PANA: CAMPION BALCANIC SEIF TATAR (TURCIA)**

Așteptată cu mare interes, partida dintre Tatar și Jivcovici a lăsat o excelentă impresie. Boxerul iugoslav a început foarte bine, reușind cîteva lovituri spectaculoase. Dar, spre sfîrșitul reprizei, Tatar a atacat și n-a mai dat înapoi nici un moment. În repriza a doua, iugosla-

**Romeo CĂLĂRAȘANU**

(Continuare în pag. a 2-a)

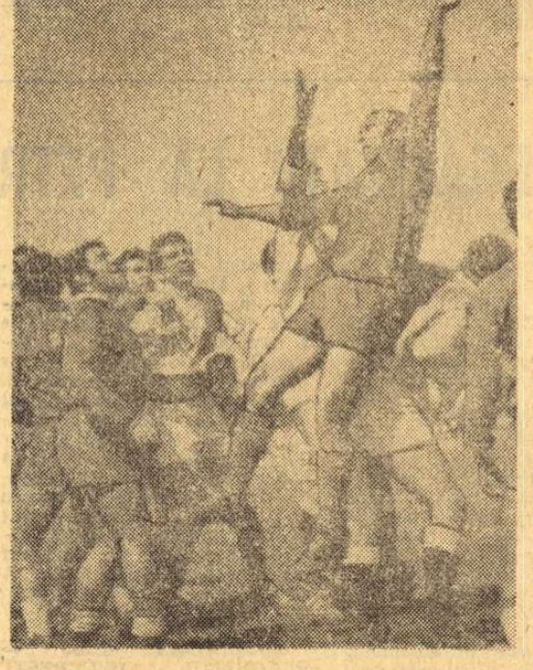

*Fază disputată la tușă în meciul Steaua — Politehnica: în prim plan Ciornei (Steaua)*

Foto: VASILE DRĂGAN

### ÎN DIVIZIA A LA RUGBY

## EGALITATE LA PETROȘANI

S-a consumat încă o etapă, a treia, a diviziei A la rugby. Pe scurt, vă amintim evenimentele notabile din desfășurarea ei. Mai întîi, nu cronologic, ci datorită semnificației și implicațiilor, rezultatul de egalitate de la Petroșani. Apoi, jocul sub așteptări prestat de Steaua, învingătoare cu merite reduse în fața ieșenilor, chiar pe terenul din Ghencea. În sfîrșit, evoluția constant și general bună a liderei, care, deși a întrecut un adversar fără veleități și-a redovedit buna pregătire.

DINAMO BUCUREȘTI — C.S.M. SIBIU 38—0 (16—0). Diferența substanțială de valoare este elocvent ilustrată de scor, dar nu scutește de unele comentarii. Astfel, consemnăm cu satisfacție setea de puncte a învingătorilor, care nu uită că meciul poate fi cel mai bun antrenament (iar Nica, în progres cert, este de pe acum principalul candidat la titlul de „cel mai bun marcator"). Consemnăm, de asemenea, străduințele sibienilor de a juca permanent, absența tendinței de obstrucționism din jocul lor și sportivitatea lor exemplară. Avem convingerea că prezența sibienilor în divizia A reprezintă (și va reprezenta și în viitor) un cîștig pentru rugby. Nu e mai puțin adevărat că au încă serios de muncit... și chiar de selecționat. Punctele poartă semnătura jucătorilor Nica (2 inc., d.g., 2 tr., l. p.), Dragomir (3 inc.), Țuțuianu (2 înc.), Leonte (2 tr.) și Dărăban (inc.). A arbitrat S. Dragomirescu ★★★★★

(Continuare în pag. a 2 a)

## BUNĂ DIMINEAȚA, ȘCOALĂ!

Sfîrșiturile de vacanță au deținut totdeauna un atribut miraculos, acela de a putea schimba dintr-o dată nostalgia în optimism, lenea în energie, odihna într-o poftă nesăturată de muncă. Marea, cu melopeele ei, munții, cu foșnetul lor tainic, taberele, cu farmecul și poezia lor, rămîn amintirilor și în locul lor crește dorința revederilor, a povestirilor, setea de lucru

Sfîrșitul de vacanță coincide tradițional cu un eveniment de o mare încărcătură emoțională, plin de semnificații pentru întreaga populație a țării: actul solemn al primei zile de școală.

În această dimineață a lui 15 septembrie vor putea fi văzuți pretutindeni, în marile orașe, dar și cele mai mici așezări, copii voioși și curați, îmbrăcați în uniforme proaspăt călcate, cu buchete de flori în mîini, însoțiți de părinți păsind apăsat, solemn și mîndru pe bulevardul, strada, drumul sau cărarea ce duce spre școală.

Există în această transhumanță spre lumină și adevăr sensuri și înțelesuri adînci; ea reprezintă tabloul viu al unui întreg crez de viață, adaptat de o națiune care aspiră ferm, cu certitudine, spre progres, spre prosperitate materială și sufletească.

Școala a devenit în România vremurilor socialismului un act civic, pe care milioanele de mici cetățeni îl săvîrșesc cu sentimentul unei mari responsabilități mature.

Traversînd perioada de căutări și experiențe, cunoscînd momente de flux și de reflux, îmbogățindu-și necontenit tezaurul de experiență, învățămîntul românesc a reușit să se cristalizeze într-un sistem unitar, național, a căpătat tradiție și ținută, fiind capabil să dea patriei acele eșaloane de oameni instruiți, capabili să ducă la îndeplinire misiunea istorică pe care și-a asumat-o poporul: **construirea socialismului și comunismului în România.**

Iar astăzi, cînd se vorbește despre omul multilateral pregătit, se au în vedere nu numai virtuțile spiritului dar și cele ale trupului, care — laolaltă — alcătuiesc tipul uman ideal de mult visat, abia acum pe cale de împlinire.

Iată de ce în conceptul nostru nou despre școală, exercițiul fizic a fost ridicat pe trepte de egalitate cu exercițiile minții.

Noul an școlar începe, din acest punct de vedere, sub cele mai bune auspicii. Recentele măsuri ale Ministerului Învățămîntului, privind introducerea orelor de sport încă din clasa abecedarului și asigurarea lor cu cadre didactice de specialitate, înseamnă un mare pas înainte pe linia modernizării învățămîntului, adaptării lui la cadențele vieții.

Nu încape îndoială că întregul nostru corp didactic de specialitate va ști să-și pună cunoștințele, experiența și pasiunea în înfăptuirea cauzei nobile, patriotice, a instrucțiunii tinerei generații.

Vacanța s-a terminat!
Bună dimineața, școală!

**Valeriu CHIOSE**

Peste 200 de specialiști din țară și de peste hotare vor dezbate:

## BAZELE ȘTIINȚIFICE ALE SPORTULUI DE PERFORMANȚĂ

Mîine se va deschide la Sala mică a Palatului R.S.R., Simpozionul Științific Internațional, avînd ca temă principală *„Bazele Științifice ale Sportului de Performanță"*. Vor participa un mare număr de medici, sociologi, psihologi, antrenori și profesori de educație fizică, din țară și de peste hotare, specialiști cu reputație în lumea sportului internațional. În prima zi, lucrările se vor desfășura la București, iar în perioada 17—20 septembrie vor continua la Mamaia.

Referatele și dezbaterile vor fi axate pe principalele aspecte de ordin metodic, biologic, psihologic, și social, care compun fenomenul sportului modern. Pentru elucidări largi, pentru precizarea unor aspecte aflate încă într-un stadiu controversat, precum și datorită aspirației specialiștilor spre ameliorarea activității practice se preconizează ca ședințele celor trei secții (metodică, medicină sportivă, psihologie și sociologie sportivă) să aibă un pregnant caracter de lucru. De altfel, majoritatea celor peste 80 de referate și comunicări ce vor fi audiate se remarcă prin legătura lor organică cu activitatea concretă. O dovedește, de altfel, și tema suplimentară a simpozionului, intitulată: *„Indici și metode obiective de măsurare și evaluare a efortului fizic în antrenamentul sportiv de performanță"*.

Spicuim din program cîteva titluri și nume de autori: *Principalele cerințe ale antrenamentului sportiv modern (Emil Ghibu — România); Contribuții la teoria și practica utilizării metodei modelării în jocurile sportive (Leon Teodorescu — România); Bazele teoretico-metodice ale sportului de mare performanță (L. P. Matveev — U.R.S.S.); Observații cu caracter medical efectuate cu ocazia Jocurilor Olimpice din Mexic (Ernst Jokl, Peter Jokl — S.U.A.); Probleme și perspective în fiziologia antrenamentului sportiv contemporan (Andrei Demeter, Miron Georgescu — România); Probleme psihologice la sportivii de performanță (Ferruccio Antonelli — Italia); Probleme psihologice ale sportului de performanță (Emma Gueron — R.P. Bulgaria); Marea performanță și selecția (Ferenc Bakonyi — R.P. Ungară); Baza sociologică a sportului de performanță (Ovidiu Bădina, Oct. Neamțu — România).*

În cinstea participanților, Conducerea Consiliului Național pentru Educație Fizică și Sport va oferi astăzi un cocteil. În zilele simpozionului, oaspeții de peste hotare vor avea posibilitatea să viziteze Galeriile Naționale de Artă și Muzeul Satului, precum și stațiunile turistice și de însemnătate arheologică de pe litoral.

*Poligonul Tunari din Capitală a găzduit concursul internațional de talere „Marele premiu Carpați", cîștigat de trăgătorul din fotografie, BURCHARD HOPPE (R.D.G.) (Foto: Th. Macarschi).* (Citiți amănunte de la întreceri în pagina a IV-a)

# SURPRIZĂ DE PROPORȚII ÎN CAMPIONATUL MASCULIN: UNIVERSITATEA BUCUREȘTI — DINAMO BUCUREȘTI 13-11!

**În campionatul primei categorii de handbal masculin și feminin s-au disputat ieri etapele a 5-a și, respectiv, a doua. De consemnat că 6 echipe (trei la băieți și trei la fete) au obținut victorii în deplasare. Iată amănunte asupra desfășurării partidelor:**

*Irina Klimovschi (I.E.F.S.) nu va putea evita înscrierea unui nou gol*

**MASCULIN**

VOINȚA BUCUREȘTI — DINAMO BACĂU 22—19 (7—8). Prima parte a partidei a fost deosebit de echilibrată, dinamoviștii conducînd, e drept, în permanență, însă la numai... un gol sau două diferență. La reluare, bucureștenii „prind" cinci minute excelente, reușind să înscrie o suită de 7 goluri, fără să primească vreunul (de la 7—9 la 14—7)! După acest „duș rece" băcăuanii își revin, dar nu mai pot reface handicapul: Voința, care dispune de 3 jucători foarte tehnici și rutinați **(M. Costache I, Mureșan și Dragoș Popescu)**, și, în plus, de un antrenor de „clasă" **(Lascăr Pană)**, se pare că va face zile grele multor echipe din divizia A. Dinamoviștii băcăuani, în schimb, s-au prezentat mult mai slab decît în campionatul trecut — **(d. v.)**.

„U" CLUJ — STEAUA 18—22 (7—13). Superioritatea tehnico-tactică a echipei Steaua a fost evidentă. Clujenii au jucat timorat. În partea a doua a meciului studenții au abordat partida cu mai mult curaj, dar meciul era jucat. **(R. Mircea** —coresp.).

MINERUL BAIA MARE — DINAMO BRAȘOV 16—17 (12—8). După ce la un moment dat băimărenii conduceau cu 6 puncte, în final au trebuit să cedeze în fața unei echipe mai tehnice și mai rutinate. **(I. Marinescu,** coresp.).

UNIVERSITATEA BUCUREȘTI — DINAMO BUCUREȘTI **13—11** (9—6). Pentru cei absenți de la acest joc, rezultatul pare surprinzător. Pe teren, însă, evoluția studenților a cîștigat aprecieri unanime. Exceptînd primul minut de joc, ei au condus în permanență cu 3 și chiar 4 goluri diferență (min. 42). Reușind să anihileze cu succes intrările dezlănțuite ale lui Dumitru, și profitînd de faptul că dinamoviștii n-au știut să țină balonul, în momentele decisive, ei s-au descurcat excepțional, obținînd o victorie pe deplin meritată. Întîlnirea a fost de un dinamism cum de mult timp n-am mai văzut în Capitală. Evoluția scorului, cît și acțiunile curajoase ale lui Chicidt, Stef și Radu Voinea (o mențiune pentru acest tînăr jucător) au ținut cu sufletul la gură întreaga asistență pînă în ultimele secunde. Studenții au avut principalii realizatori în Stef (5 goluri) și Chicidt (3 goluri). Au condus arbitrii T. Curelea și P. Tircu. **(Gh. Rangu).**

La Ploiești, Politehnica Timișoara a întrecut formația locală Rafinăria Teleajen cu scorul de **18—14.**

**FEMININ**

VOINȚA ODORHEI — CONFECȚIA BUCUREȘTI 11—13 (4—7). Bucureștencele au încheiat victorioase partida de la Odorhei, pe care au dominat-o în marea majoritate a timpului, ca urmare a unui joc rapid și variat. **(Șt. Moșa** — coresp.).

CONSTRUCTORUL TIMIȘOARA — RAPID BUCUREȘTI 13—16 (5—7). Joc de slabă factură tehnică, mult sub nivelul diviziei A. Apărarea slabă a timișorencelor a permis jucătoarelor de la Rapid să termine partida în avantaj. **(C. Crețu** — coresp.).

RULMENTUL BRAȘOV — PROGRESUL BUCUREȘTI 19—15 (8—5). Joc deosebit de atractiv, cu multe faze frumoase la ambele porți, încheiat cu victoria meritată a gazdelor. **(C. Gruia** — coresp.).

C.S.M. SIBIU — UNIVERSITATEA TIMIȘOARA 7—12 (4—5). Campioanele nu și-au onorat titlul. Acțiunile lor au fost lente și numai lipsa de experiență a sibiencelor a făcut ca rezultatul final să fie atît de categoric în favoarea timișorencelor. **(Ilie Ionescu** — coresp. principal).

UNIVERSITATEA BUCUREȘTI — I.E.F.S. 7—6 (5—4). Partidă echilibrată din primul pînă în ultimul minut de joc. Victoria a revenit pe merit handbaliștelor de la Universitatea, care cu un plus de rutină au știut să depășească momentele dificile. **(G. R.).**

# „Marele premiu Carpați" la talere a fost dominat de trăgătorii din R. D. Germană

- **TROFEUL A REVENIT LUI B. HOPPE**
- **GHEORGHE FLORESCU — CAMPION NAȚIONAL PE 1969**

Duminică s-a încheiat pe poligonul Tunari din Capitală una dintre cele mai importante competiții internaționale de talere din acest an, *„Marele premiu Carpați"*, la care au participat trăgători cu arme de vînătoare din 8 țări. Cea de a doua probă a competiției, talere aruncate din șanț (200 t), a prilejuit o întrecere deosebit de interesantă, dominată de trăgătorii din R. D. Germană. Dacă după prima manșă (50 de talere) se aflau la egalitate de puncte s-au despărțiți de un taler 5—6 țintași, printre care și românii Gh. Florescu și I. Dumitrescu, după cea de a doua manșă (75 t) au preluat conducerea trăgătorii din R.D. Germană, care, pînă la urmă, s-au situat în fruntea celor 29 de concurenți, ocupînd primele trei locuri. Trofeul a revenit lui B. Hoppe, un excelent trăgător cu arma de vînătoare, cu un calm desăvîrșit (nu se enerva cînd primea cîte un taler spart cum făceau unii dintre concurenți) și constant în rezultate. El a obținut doar într-o singură serie 23 t, în rest a realizat numai cifre de 24 și 25 de talere lovite.

Reprezentanții țării noastre au avut o comportare slabă, ei n-au reușit să ocupe nici un loc fruntaș în clasament. Cei mai buni talerișți ai noștri, Gh. Florescu și I. Dumitrescu, au pierdut cîte două și chiar trei talere în serii și astfel au realizat cifre modeste: Dumitrescu 189 t., iar Florescu 188 t, ocupînd astfel locurile 6, respectiv, 8 în *„Marele premiu Carpați"*.

Rezultatele taleriștilor români din cadrul *„Marele premiu Carpați"* au contat și pentru campionatul național (etapa a doua). În urma adițiunii punctelor obținute în etapa din primăvară cu rezultatele de acum s-a stabilit ierarhia trăgătorilor noștri la această probă. Campion al țării pe 1969 a devenit Gheorghe Florescu, care a totalizat 368 t, iar pe locul secund s-a situat I. Dumitrescu.

*Rezultate: „MARELE PREMIU CARPAȚI" — 1. B. HOPPE (R.D.G.) 194 t din 200 posibile, 2—3* K. Czekalla (R.D.G.) 191 t, H. Freude (R.D.G.) 191 t, 4. J. Alonso (Spania) 190 t, 5. J. Bladas (Spania) 189 t, (în ultima serie 25 t) 6. I. Dumitrescu (România) 189 t (în ultima serie 24 t), 7. E. Hansen (Danemarca) 189 t (în ultima serie 23 t), 8. Gh. Florescu (România) 188 t, 9. M. Tabet (Liban) 187 t, 10. A. Ionescu (România) 187 t.

*Clasamentul campionatului național: GH. FLORESCU (Steaua) 368 t* (180 t în etapa de primăvară și 188 t acum) *— campion național pe 1969.* 2. I. Dumitrescu (Dinamo Obor) 367 t (178+189), 3. A. Ionescu (Steaua) 366 t (179+187) 4. Șt. Popovici (Dinamo Obor) 365 t (182+183), 5. V. Trăistaru (Steaua) 360 t (175+185), 6. V. Calomfirescu (Steaua) 345 t (175+170).

**T. RABȘAN**

# ZI DE TOAMNĂ BOGATĂ

Ieri, pe Snagov, a fost o zi splendidă de toamnă. De toamnă bogată, cu frumoase recolte sportive, pe care tinerii noștri caiaciști și canoiști le-au cules — din plin — cu îndemînarea și migala adevăratului gospodar. daniei lor din vară. Panerul în fond, rodul muncii și străduirii al victoriilor s-a umplut, întîi, cu locurile I cucerite în probele de K 4 (b) 1 000 m (Dragulschi — Erast — Vartolomeu — S. Ivanov), C 1 — 1 000 m (Ivan Patzaichin), K 2 (f) 500 m (Lovin — Calenic), K 2 (b) 1 000 m (Zafiu — Negraia). Apoi, „returul" întrecerii de juniori și tineret din cadrul „Regatei București — Sofia" a continuat cu victoria lui Simionov — Nichifor (C 2 — 1 000 m), cu spectaculoasa și aplaudata cursă a fetelor care au evoluat și cîștigat la K 4 — 500 m (Lovin — Calenic — Comișan — Răutu). În sfîrșit, ultimele două probe au revenit tot bucureștenilor, prin Ion Dragulschi (K 1 — 1 000 m) și Dragulschi — Erast — Vartolomeu — S. Ivanov (K 4 — 5 000 m).

A fost, cum spuneam, o zi bogată în victorii, în care sportivii bucureșteni au cucerit 8 LOCURI I din tot atîtea probe cîte a programat această a doua reuniune nautică. Iată și clasamentul general al competiției: București — 16 victorii (122 puncte), Sofia — o victorie (63 puncte). Revanșa pe care și-au luat-o sportivii bucureșteni (la Sofia, gazdele au cîștigat cu 10—7) este lăudabilă. Aceasta, mai ales, că tinerii lor parteneri au fost — în ciuda rezultatului — adversari de temut, caiaciști și canoiști cu frumoase perspective.

REZULTATE TEHNICE: K 4 (b) 1 000 m: 1. București (Dragulschi— Erast — Vartolomeu — S. Ivanov) 3:12,7, 2. București (Petrescu — Samovschi — Nemeș — Tănase) 3:13,0, 3. Sofia (Bulev — Denkov — Cilinkirov — Raicev) 3:15,7; C 1 — 1 000 m: 1. I. Patzaichin (Buc.) 4:17,5, 2. Gh. Carpo (Buc.) 4:29,2, 3. Iliev Sasko (Sofia) 4:33,8; K 2 (f) — 500 m: 1. București (Maria Lovin — Ioana Galenic) 1:59,6, 2. București (Silvia Comișan — Aglaia Răutu) 2:00,1; K. 2 (b) 1 000 m: 1. București (Zafiu — Negraia) 3:40,0, 2. Sofia (Dankov — Gulev) 3:40,8; C 2 — 1 000 m: 1. București (Simionov — Nichitor) 3:54,5, 2. București (Nichiforov — V. Simion) 3:57,1; K 4 (f) — 500 m: 1. București (Lovin — Comișan — I. Calenic — Răutu) 1:46,9, 2. București (Maftei — P. Calenic — Ivanov — Timofte) 1:50,6; K. 1 (b) 1 000 m: 1. I. Dragulschi (Buc.) 3:59,6, 2. V. Kalinghirov (Sofia) 4:00,1. 3. Roco Rujan (Buc.) 4:05,1; K 4 (b) 5 000 m: 1. București (Dragulschi — Erast — Vartolomeu — S. Ivanov) 15:57,0, 2. București (Manea — Schiopu — Ratz — Smasnoi) 16:14,4.

**V. TOFAN**

# 5 TITLURI BALCANICE

*(Urmare din pag. 1)*

vul a fost numărat, după care n-a putut evita abandonul.

**CAT. SEMIUȘOARĂ: CAMPION BALCANIC PAUL DOBRESCU (ROMÂNIA)**

Dobrescu a dovedit și de data aceasta că este un pugilist de mare viitor. Meciul cu Hamdi (Turcia) a fost remarcabil din toate punctele de vedere. Sportivul român a dominat insistent, nelăsîndu-i adversarului posibilitatea să răsufle, acesta fiind și numărat de două ori. Victorie netă — 3—0.

**CAT. UȘOARĂ: CAMPION BALCANIC CALISTRAT CUȚOV (ROMÂNIA)**

**„Fenomenal, acest Cuțov!"** — ne spunea entuziasmat confratele de la „Sport Beograd", M. Davici. Într-adevăr, ușorul nostru s-a întrecut pe sine în partida cu turcul Hakki, demonstrînd o gamă variată de lovituri. El s-a deplasat derutant, a punctat cu mare eficacitate, depășind un adversar rezistent.

**CAT. SEMIMIJLOCIE: CAMPION BALCANIC CELAL SANDAL (TURCIA)**

Mare decepție pentru noi. Victor Silberman a pierdut la puncte întîlnirea cu Sandal (Turcia)! Meci cu lovituri năpraznice. În repriza a doua, Sandal a fost numărat. În final, Silberman a slăbit, lăsîndu-se întrecut de adversar.

**CAT. MIJLOCIE MICĂ: CAMPION BALCANIC NAIDEN SANCEV (BULGARIA)**

Superior din toate punctele de vedere, bulgarul l-a trimis pe Bojovici (Iugoslavia) de trei ori la podea, cîștigînd întîlnirea prin K.O., în repriza I.

**CAT. MIJLOCIE: CAMPION BALCANIC SEMION GHEORGHIEV (BULGARIA)**

Medaliatul cu bronz la C.E. de la București a demonstrat o tehnică frumoasă, impunîndu-se în fața lui Nazif Curan (Turcia), deși a boxat timp de cîteva minute cu arcada spartă.

**CAT. SEMIGREA: CAMPION BALCANIC MARIN CONSTANTINESCU (ROMÂNIA)**

Sportivul român a boxat cu mult curaj, s-a apărat bine și a lovit variat. În repriza I, cu un croșeu de stînga, și-a expediat adversarul la podea, pentru ca în următorul rund, în urma unei directe de dreapta să cîștige prin K.O.

**CAT. GREA: CAMPION BALCANIC ANTON VUKUSICI (IUGOSLAVIA)**

A doua mare surpriză a finalelor. Favoritul, bulgarul Pandov, a fost învins la puncte (2—1) de către iugoslavul Anton Vukusici.

# EGALITATE LA PETROȘANI

*(Urmare din pag. 1)*

STEAUA BUCUREȘTI — POLITEHNICA IAȘI 5—3 (0—0). „Vedeta" cuplajului de pe terenul Steaua nu ne-a satisfăcut. A fost un meci curent definit drept „tipic de campionat", mai exact de uzură, cu activitate intensivă a înaintării, dar, din păcate, cu mediocră contribuție a liniilor dinapoi. Ieșenii le-au surprins pe gazde prin replica nescontată. În schimb, steliștii au surprins prin lipsă de orientare tactică (ba chiar în funcție de arbitraj, care dacă n-a avantajat nici una din echipe, n-a avantajat, în schimb, nici jocul ca atare). În ansamblu, un meci mohorît și care trebuie să dea de gîndit multora. Au înscris Ciobănel (înc.) și Durbac (tr.) pentru Steaua, respectiv Gheorghiu (l.p.) pentru ieșeni. A arbitrat P. Niculescu ★★★.

**G. RUSSU-ȘIRIANU**

ȘTIINȚA PETROȘANI — GRIVIȚA ROȘIE BUCUREȘTI 8—8 (3—3). Așteptat cu multă nerăbdare de public, dornic să vadă în întrecere directă două echipe fruntașe ale rugbyului românesc, meciul s-a caracterizat prin aruncarea în luptă de către toți jucătorii a întregului lor potențial. Meciul a fost frumos, spectaculos, viu, iar inițiativa le-a aparținut în cea mai mare parte a timpului studenților din Valea Jiului. Gazdele au deschis frumos linia de treisferturi, care a purtat îndelung balonul din mînă în mînă și a dominat partial terenul. În ansamblu, „XV"-le gazdă s-a arătat mai periculos decît cel al oaspeților. Au înscris Crăciunescu (1 p., înc.), și Marinescu (tr.) pentru Știința, respectiv Simion (înc., tr.) și Pavlovici (înc.) pentru Grivița Roșie. A arbitrat Fl. Tudorache ★★★. (T. CORNEA-coresp.).

AGRONOMIA CLUJ — PROGRESUL BUCUREȘTI 3—0 (0—0). Un joc de factură modestă, cu greșeli de ambele părți, în care au abundat loviturile de picior. Au ieșit în evidență, pregnant, deficiența jocului liniilor de treisferturi și carențele de tehnică individuală în pasarea mingii. A înscris Balint (d.g.). Arbitru: Șt. Cristea ★★★★★. (RADU MIRCEA, coresp.)

RULMENTUL BÎRLAD — VULCAN BUCUREȘTI 6—0 (3—0). Un meci „deschis", cu multe faze spectaculoase, datorate ambelor linii de treisferturi. Mai incisivi, bîrlădenii au reușit să înscrie două încercări. Bucureștenii au lăsat o impresie bună la Bîrlad, atît datorită puterii de luptă manifestate, cît și calității jocului prestat. Punctele au fost înscrise de Mihalașcu și Rainea (cîte o înc.). A arbitrat Cl. Horowitz ★★★★★.

UNIVERSITATEA TIMIȘOARA — FARUL CONSTANȚA 11—6 (8—3). În raport cu valoarea echipelor, partida a fost slabă. Timișorenii au fost mai decișii, mai incisivi dar șarjele spectaculoase au lipsit, deși linia lor de treisferturi și-a dat multă osteneală. În schimb, în apărare gazdele au greșit foarte puțin și oaspeții n-au avut multe prilejuri de a înscrie. Au înscris Suciu (2 înc.), Peter (d.g.) și Duță(tr.) pentru Universitatea, respectiv Tomescu (d.g.) și Pompiliu (înc.) pentru Farul. A arbitrat Al. Lemneanu ★★★★★. (C. CREȚU-coresp).

# „TRIUNGHIULARUL" DE LA BRAȘOV, UN CONCURS REUȘIT

BRAȘOV, 14 **(prin telefon).** — Sîmbătă și duminică, pe stadionul din Poiana Brașov a avut loc concursul triunghiular de juniori la care au luat parte echipele masculine și feminine ale R.D. Germane, Poloniei și României. Timpul excepțional, organizarea foarte bună și pregătirea satisfăcătoare a sportivilor au contribuit la reușita concursului.

După cum era de așteptat, reprezentativa R.D. Germane, cea mai puternică din Europa, a dominat întrecerile. În compania acesteia, ca de altfel și a selecționatei Poloniei, și ea fruntașă în ierarhia europeană, sportivii noștri au avut o comportare meritorie, realizînd trei recorduri naționale de juniori, egalînd alte două și învingînd la fete formația Poloniei. Dar iată rezultatele: BĂIEȚI: România — R.D.G. 82—127, România — Polonia 89—119, R.D.G. — Polonia 117—91; FETE: România — R.D.G. 58—76, România — Polonia 68—54, R.D.G. — Polonia 74—49. Cîteva rezultate individuale: (băieți) 100 m: 1. S. Tamaș (R) 10,5, rec. egalat (H.C.) A. Darvaș (R) 10,5; 200 m: 1. A. Szafranski (Pol.) 21,6; 800 m: 1. H. Ohlert (R.D.G.) 1:53,2; 4×400: 1. Polonia 3:14,5, 2. România 3:16,4 nou record; (fete) 100 mg: C. Bodner (R.D.G.) 13,9 rec. egalat ... 4. M. Szatmari (R) 14,4 — nou record; 4×400: 1. R.D.G. 3:46,6, 2. România 3:49,7 — nou record.

**C. GRUIA-coresp. principal**

**AUTOMOBILIȘTI!**

**Rețineți telefonul: 11.91.71.**

**Formînd acest număr între orele 7—22, puteți obține o asistență tehnică imediată în orice situație vă veți afla, oriunde.**

**Atelierele mobile, autodepanatoarele și autotransportoarele întreprinderii**

**I.I.L.**

**CICLOP**

**I.I.L. — CICLOP SERVICE RULMENȚI — BUCUREȘTI-B-dul MAGHERU 6-8**

**vă stau la dispoziție, cu personal calificat și mijloace tehnice moderne pentru executarea de depanări rutiere, remorcări și transporturi de autoturisme avariate.**

**La cerere, serviciul de asistență tehnică al întreprinderii noastre vă execută lucrări de promptă asistență la domiciliul dv.**

**Rețineți: Serviciul de asistență tehnică**

**„CICLOP"**

**Telefon: 11.91.71**


# fotbal

# DIVIZIA B

## SERIA I: SCHIMBARE DE LIDER

CEAHLĂUL P. NEAMȚ — METROM BRAȘOV 1—0 (0—0). Joc frumos, în care gazdele au fost net superioare. Unicul gol a fost marcat de Meder (min. 71). Foarte bun arbitrajul lui I. Radu — Bîrlad. **(C. Nemțeanu,** coresp.).

GLORIA BÎRLAD — PROGRESUL BUCUREȘTI 1—1 (0—0). Meciul, disputat sîmbătă, a fost de nivel tehnic mediocru. Bîrlădenii au deschis scorul, în min. 68, prin Vlad. În ultimul minut al partidei, Georgescu a egalat. V. Buimistruc — Iași a condus satisfăcător. **(E. Solomon,** coresp.).

SPORTUL STUDENȚESC — POLITEHNICA GALAȚI 3—0 (2—0). Prima victorie a studenților bucureșteni obținută în actualul campionat, în urma unui joc bun, atît în acțiunile ofensive, cît și în apărare. Gălățenii au evoluat bine în prima parte, însă două greșeli ale apărătorilor s-au soldat cu tot atîtea goluri. După pauză, oaspeții au combinat frumos în cîmp, dar au șutat rareori la poartă. Golurile au fost realizate de Păiș (min. 22), Duțan (min. 36) și Vasilache (min. 81). Foarte bun arbitrajul lui S. Mataizer — Craiova. (p. v.).

PROGRESUL BRĂILA — POIANA CÎMPINA 2—0 (1—0). Brăilenii au avut inițiativa majoritatea timpului, au creat multe ocazii, însă multe le-au ratat. Autorii golurilor: Iancu (min. 26) și Gheorghiță (min. 52). A condus foarte bine G. Retezan — București. **(D. Cristache,** coresp.).

PORTUL CONSTANȚA — ȘTIINȚA BACĂU 2—0 (0—0). Superioritatea netă a constănțenilor a fost greu materializată. De remarcat faptul că oaspeții n-au tras nici un șut pe poartă! Au înscris: Mănescu (min. 70) și Gheorgache (min. 75). A arbitrat bine M. Cîțu — București. **(L. Bruckner,** coresp.).

OȚELUL GALAȚI — CHIMIA SUCEAVA 2—0 (2—0). În prima repriză, gălățenii au avut perioade mai mari de dominare. A marcat Manta (min. 19 și 22 din 11 m). Danileț (Chimia) a ratat 2 penaltyuri (min. 30 și 66). A arbitrat C. Manușaride — București. **(S. Constantinescu,** coresp. principal).

DUNĂREA GIURGIU — METALUL TÎRGOVIȘTE 2—1 (1—1). Gazdele au avut mai mult timp inițiativa și au cîștigat pe merit. Autorii golurilor: Pană (min. 35), Badea (min. 66) respectiv Tiron (min. 14). Arbitrul A. Rădulescu (București) nu a sancționat jocul dur al oaspeților. **(T. Barbălată,** coresp.).

FLACĂRA MORENI — METALUL BUCUREȘTI 3—1 (1—1). Ambele echipe au dominat cîte o repriză. Au înscris: Drăgan (min. 29), Constantin (min. 47), Răduț (min. 71), respectiv Turcu (min. 37, autogol). Foarte bun arbitrajul lui V. Hărătău — Brăila. **(G. Ilinca,** coresp.).

**CLASAMENTUL**

| | | | | | |
|---|---|---|---|---|---|
| 1. Portul | 5 | 4 | 0 | 1 | 11—3 | 8 |
| 2. Politehnica | 5 | 4 | 0 | 1 | 9—5 | 8 |
| 3. Met. Buc. | 5 | 3 | 1 | 1 | 14—9 | 7 |
| 4—5. Chimia Suceava | 5 | 3 | 0 | 2 | 6—4 | 6 |
| 4—5. Fl. Moreni | 5 | 3 | 0 | 2 | 12—10 | 6 |
| 6. Met. Tîrg. | 5 | 3 | 0 | 2 | 12—10 | 6 |
| 7. Ceahlăul | 5 | 3 | 0 | 2 | 5—6 | 6 |
| 8. Progr. Buc. | 5 | 2 | 1 | 2 | 8—4 | 5 |
| 9. Metrom | 5 | 2 | 1 | 2 | 6—5 | 5 |
| 10. Dunărea | 5 | 2 | 1 | 2 | 6—7 | 5 |
| 11. Progr. Brăila | 5 | 2 | 0 | 3 | 8—9 | 4 |
| 12. Gloria | 5 | 1 | 2 | 2 | 12—14 | 4 |
| 13. Sp. studențesc | 5 | 1 | 1 | 3 | 8—12 | 3 |
| 14. Oțelul | 5 | 1 | 1 | 3 | 5—11 | 3 |
| 15. Știința | 5 | 1 | 0 | 4 | 3—7 | 2 |
| 16. Poiana | 5 | 1 | 0 | 4 | 2—11 | 2 |

**ETAPA VIITOARE (21 septembrie):** Poiana — Gloria, Metrom — Sp. studențesc, Oțelul — Portul, Dunărea — Progresul Brăila, Progresul Buc. — Chimia Suceava, Știința — Politehnica, Metalul Tîrgoviște — Flacăra, Metalul Buc. — Ceahlăul.

*Portarul Dumbrean (Galați) stopează una din acțiunile bucureștenilor. (Fază din meciul Sportul studențesc — Politehnica Galați 3—0)*

Foto: NICOLAE TOKACEK

## SERIA A II-a: MINERUL BAIA MARE A CÎȘTIGAT LA CUGIR

METALURGISTUL CUGIR — MINERUL BAIA MARE 0—1 (0—0). Metalurgiștii au dominat, însă steril. Minerii s-au apărat supranumeric și au contraatacat periculos. De altfel, unicul gol a fost realizat în urma unui contraatac finalizat de Redeș (min. 75). A arbitrat bine T. Andrei — Sibiu. **(M. Vîlceanu,** coresp.).

MINERUL ANINA — ELECTROPUTERE CRAIOVA 1—1 (0—0). Joc viu disputat. În min. 40, Lang (Minerul) a ratat un 11 m. Au marcat: V. Munteanu (min. 86 din 11 m) pentru Minerul, Lovin (min. 80) pentru Electroputere. A condus excelent I. Ferenczi — Timișoara. **(G. Crăciunel,** coresp.).

RIPENSIA TIMIȘOARA — METALUL TR. SEVERIN 5—0 (1—0). Victorie comodă a timișorenilor. Metalul a dovedit multe lipsuri în compartimentul apărării. Au înscris: Dobîndă (min. 6 și 54), Kun I (min. 67 și 87) și Vuici (min. 85). A arbitrat bine G. Fărcașu, Satu Mare. **(I. Stan,** coresp.).

C.F.R. ARAD — C.F.R. TIMIȘOARA 2—0 (0—0). Meci de foarte slab nivel tehnic. O parte dintre jucători au fost preocupați mai mult de rezolvarea unor diferende personale. Au marcat: Gyenge (min. 49 din 11 m) și Mihoc (min. 61). Arbitrul V. Trifu (Baia Mare) a fost lipsit de autoritate. **(G. Nicolăiță,** coresp.).

C.S.M. REȘIȚA — C.S.M. SIBIU 1—1 (1—0). Reșițenii au ratat numeroase ocazii. Au înscris: Jack (min. 20) pentru gazde, Nistor (min. 86) pentru sibieni. A condus C. Pop — Hunedoara. **(A. Rudeanu,** coresp.).

OLIMPIA ORADEA — GAZ METAN MEDIAȘ 5—2 (1—0). Joc palpitant. În repriza secundă orădenii au dovedit mai multă eficacitate. Au marcat: David (min. 44 din 11 m), Petrică (min. 63 și 70), Sacaci (min. 72), Benczik (min. 80), respectiv Dumbrean (min. 59), Sîndeac (min. 87). A arbitrat foarte bine I. Cîmpeanu — Cluj. **(I. Ghișa,** coresp. principal).

METALUL HUNEDOARA — CHIMIA RM. VÎLCEA 5—1 (3—0). Hunedorenii au dominat majoritatea timpului. Au marcat: Cergo (min. 7 și 25), Pleian (min. 21), Govaci (min. 70), Steiner (min. 75), respectiv Motrescu (min. 85 din 11 m). Partida a început cu o întîrziere de 30 de minute deoarece arbitrul P. Vamoș — Tg. Mureș s-a prezentat tîrziu la teren. **(F. Albu,** coresp.)

OLIMPIA SATU MARE — VAGONUL ARAD 2—0 (1—0). Joc spectaculos. Au înscris: Petz (min. 8) și Konig (min. 64). A arbitrat foarte bine T. Vecan — Oradea. **(A. Verba,** coresp.)

**CLASAMENTUL**

| | | | | | |
|---|---|---|---|---|---|
| 1. Met. Huned. | 5 | 3 | 1 | 1 | 8—5 | 7 |
| 2. Electroputere | 5 | 3 | 1 | 1 | 4—3 | 7 |
| 3. Ripensia | 5 | 3 | 0 | 2 | 10—6 | 6 |
| 4. C.S.M. Reșița | 5 | 2 | 2 | 1 | 8—4 | 6 |
| 5—6. C.S.M. Sibiu | 5 | 2 | 2 | 1 | 5—3 | 6 |
| 5—6. Olimpia Or. | 5 | 2 | 2 | 1 | 9—7 | 6 |
| 7. Olimpia S.M. | 5 | 3 | 0 | 2 | 10—9 | 6 |
| 8. Min. Anina | 5 | 2 | 1 | 2 | 9—6 | 5 |
| 9. C.F.R. Arad | 5 | 2 | 1 | 2 | 6—4 | 5 |
| 10. Vagonul | 5 | 2 | 1 | 2 | 5—4 | 5 |
| 11—12. Min. B. M. | 5 | 2 | 1 | 2 | 3—4 | 5 |
| 11—12. C.F.R. Tim. | 5 | 2 | 1 | 2 | 5—6 | 5 |
| 13. Gaz metan | 5 | 2 | 0 | 3 | 6—8 | 4 |
| 14. Metalurgistul | 5 | 1 | 1 | 3 | 3—6 | 3 |
| 15—16. Met. Tr. Sev. | 5 | 1 | 0 | 4 | 1—9 | 2 |
| 15—16. Chimia | 5 | 1 | 0 | 4 | 3—11 | 2 |

**ETAPA VIITOARE (21 septembrie):** Electroputere — Minerul Baia Mare, Chimia — Metalurgistul Cugir, Vagonul — Ripensia, Metalul Tr. Severin — C.F.R. Arad, Olimpia Oradea — Metalul Hunedoara, Gaz metan — Minerul Anina, C.F.R. Timișoara — C.S.M. Reșița, C.S.M. Sibiu — Olimpia Satu Mare.

# PRONOSPORT

Așa arată o variantă cu 13 rezultate exacte la concursul PRONOSPORT Nr. 37 (etapa din 14 septembrie 1969).

| | |
|---|---|
| I. Cehoslovacia — Ungaria | X |
| II. Bari — Roma | 1 |
| III Brescia — Milan | Anulat |
| IV. Fiorentina — Verona | 1 |
| V. Internazionale — Bologna | 1 |
| VI. Juventus — Palermo | 1 |
| VII. Lanerossi — Napoli | 1 |
| VIII. Lazio — Torino | X |
| **IX. Sampdoria — Cagliari** | **X** |
| X. Portul C-ța — Știința Bc. | 1 |
| XI. Flacăra — Met. Buc. | 1 |
| XII. Olimpia S. M. — Vagonul | 1 |
| XIII. C.F.R. Arad — C.F.R. Tim. | 1 |

Fond de premii: 333.653 lei.

Plata premiilor de la acest concurs se va face astfel: în Capitală de la 19 septembrie la 29 octombrie inclusiv; în provincie de la 22 septembrie pînă la 29 octombrie inclusiv.

Meciul III Brescia — Milan a fost anulat deoarece s-a întrerupt. Toate variantele primesc rezultat **exact, conform regulamentului.**

# PATRU ECHIPE ROMÂNEȘTI ÎNAINTEA STARTULUI INTERNAȚIONAL DE TOAMNĂ

## CUPA CAMPIONILOR EUROPENI

Din inițiativa, la început timidă, a ziarului sportiv parizian „l'Equipe", s-a născut această competiție, considerată astăzi — și ajunsă la cea de-a XV-a ediție — cea mai importantă întrecere a cluburilor europene, un adevărat campionat continental de mare prestigiu.

● În competiție, treptat-treptat, s-au înrolat toate țările europene. Doar Țara Galilor nu a participat niciodată, neavînd campionat divizionar propriu-zis.

● **Cu cele 7 echipe campioane care debutează în competiție cu ocazia ediției actuale (U.T.A., P. S. Turku, Öster Växjö, K. R. Reykjavik, Bayern München, Avenit Beggen și Leeds United), numărul cluburilor europene trecute în „registrul" de evidență al Cupei atinge cifra impresionantă de 172, dintre care 6 au cunoscut suprema satisfacție de a cuceri trofeul: Real Madrid de 6 ori, A. C. Milan, Internazionale Milano și Benfica Lisabona de cîte 2 ori și Manchester United și Celtic Glasgow cîte o dată.**

Cu actuala ediție, celelalte participante au ajuns la următorul număr de prezențe: **15 Real Madrid (deci la toate, acesta fiind un record absolut), 10: Benfica, 9: T.S.K.A. Sofia, 7: A. C. Milan și Crvena Zvezda Belgrad, 6: Vorwärts Berlin și Panathinaikos Atena, 5: A. S. St. Etienne și F. C. Linfield, 4: Celtic Glasgow, Standard Liege, Feijenoord Rotterdam, Austria Viena, Lyn Oslo și Galatasaray, 3: Hibernian La Valetta, Ferencvaros, Legia Varșovia, F. C. Waterford și 2: B.K. Copenhaga, Spartak Trnava, F.C. Basel, A. C. Fiorentina, Nendori Tirana, Olympiakos Nicosia, Dinamo Kiev.**

**Lipsesc de această dată cîteva echipe cu prezențe numeroase: Anderlecht Bruxelles (9), Dukla Praga (7), Jeunesse Esch, Rapid Viena, Rangers Glasgow, Gornik Zabrze (cîte 6), Manchester United, Ajax Amsterdam, Fenerbahce, Vasas Budapesta, Partizan Belgrad, Sporting Lisabona și Dinamo București (cîte 5 participări fiecare).**

● **În cele 14 ediții s-au disputat 752 de meciuri. Numărul golurilor marcate este de 2 704. Media golurilor înscrise este ridicată: 3,5.**

Rezultatele cele mai categorice au fost următoarele: 10—0: Manchester United — Anderlecht (1957), Ipswich — Floriana (1963), Benfica — Dudelange (1966); 10—1: Anderlecht Bruxelles — Haka Valkeakosken (1967); 9—0: Real Madrid — Odense (1962), Anderlecht — Derry City (1966); 9—1: Crvena Zvezda — Dudelange (1958), Ferencvaros — Keflavile (1966), Spartak Trnava — Reipas Lahti (1969); 9—2: Odense — Spora Luxemburg (1962); 8—0: Real Madrid — Sevilla (1958), Atletico Madrid — Drumcondra (1959), A. C. Milan — Union Luxemburg (1963), Benfica — Dudelange (1966), München 1860 — Omonia Nicosia (1967); 8—1: T.D.N.A. Sofia — Dinamo București (1957), Tottenham Hotspur — Gornik Zabrze (1962), Dundee — F. C. Köln (1963), Vasas Budapesta — Dundalk (1968), Benfica — Valur Reykjavik (1969).

● **Reamintim rezultatele finalelor de pînă acum, precum și comportarea campioanei Europei în Cupa Mondială, deci în compania campioanei Americii de Sud:**

**1956: Real Madrid — Stade de Reims 4—3 (la Paris).**
**1957: Real Madrid — Fiorentina 2—0 (la Madrid).**
**1958: Real Madrid — A. C. Milan 3—2 (la Bruxelles).**
**1959: Real Madrid — Stade de Reims 2—0 (la Stuttgart).**
**1960: Real Madrid — Eintracht Frankfurt 7—3 (la Glasgow), apoi în Cupa Mondială, 0—0 și 5—1 cu Penarol Montevideo.**
**1961: Benfica — F. C. Barcelona 3—2 (la Berna), apoi 1—0, 0—5 și 1—2 cu Penarol Montevideo.**
**1962: Benfica — Real Madrid 5—3 (la Amsterdam), apoi 2—3 și 2—5 cu F. C. Santos Sao Paulo.**
**1963: A. C. Milan — Benfica 2—1 (la Londra), apoi 4—2, 2—4 și 1—0 cu F. C. Santos Sao Paulo.**
**1964: Inter Milano — Real Madrid 3—1 (la Viena), apoi 0—1, 2—0 și 1—0 cu Independiente Buenos Aires.**
**1965: Inter Milano — Benfica 1—0 (la Milano), apoi 3—0 și 0—0 cu Independiente Buenos Aires.**
**1966: Real Madrid — Partizan Belgrad 2—1 (la Bruxelles), apoi 0—2 și 0—2 cu Penarol Montevideo.**
**1967: Celtic Glasgow — Inter Milano 2—1 (la Lisabona), apoi 1—0, 1—2 și 0—1 cu Racing Buenos Aires.**
**1968: Manchester United — Benfica 4—1 (la Londra), apoi 0—1 și 1—1 cu Estudiantes de la Plata.**
**1969: A. C. Milan — Ajax Amsterdam 4—1 (la Madrid) urmînd să se întîlnească tot cu Estudiantes de la Plata.**

● Un punctaj valoric al echipelor europene (acordînd 100 puncte pentru victorie, 60 p pentru calificare în finală, 40 p semifinalistelor și cîte 10 p celor ajunse în sferturi): 780 p: Real Madrid, 400 p Benfica, 310 p A.C. Milan, 300 p Inter Milano, 260 p Manchester United, 130 p Stade de Reims, 110 p Celtic Glasgow și 100 p F. C. Barcelona.

## CUPA CUPELOR

● Este cea mai tînără dintre cele trei mari „competiții-surori" din Europa, girate de U.E.F.A.

Ideea organizării aparține austriecilor care — inițial — au intenționat să înlocuiască prin aceasta „Cupa Europei Centrale" inter-cluburi. Prima ediție disputată în 1960/61 a și fost, în realitate, un fel de „Cupă de iarnă" a Europei Centrale, cu numai 10 echipe, fondatoarelor Cupei Europei Centrale alăturîndu-se cîte o echipă din Anglia, Scoția, R. F. a Germaniei și R.D. Germană. Organizarea următoarei ediții a fost cedată U.E.F.A.-ei, numărul echipelor înscrise dublîndu-se aproape: 23.

● Ajunsă la a 10-a ediție — jubiliară — se poate afirma că „Cupa cupelor" cunoaște o mare popularitate. Dovadă: toate cele 33 țări membre ale U.E.F.A și-au înscris echipele în competiție.

● În timp ce la „Cupa campionilor" pot participa numai campionii, iar în „Cupa orașelor-târguri" echipele care-și merită înscrierea, în „Cupa cupelor" hazardul produce situații extrem de curioase, din cauza cupelor naționale, care permit și unei echipe de „C", de pildă, să intre în posesia trofeului sau să fie finalistă, ceea ce — în cazul cînd învingătoarea în meciul final este și campioană — îi dă drept de participare în „Cupa cupelor". Cîteva exemple grăitoare: în 1961/62 „Cupa Franței" a fost cucerită de A.S. St. Etienne, care tocmai retrograda din prima divizie, dar putea să participe la „Cupa cupelor" în sezonul următor. În 1968/69 echipa iugoslavă de divizie secundă, F. K. Bor, a reprezentat țara sa în această întrecere continentală, în calitate de finalistă. Și un exemplu de la noi: dacă în 1966/67 Steaua București ar fi cîștigat campionatul, Foresta Fălticeni (din categoria C!) cu toată înfrîngerea cu 0—6 în finală, ar fi fost îndreptățită să apere culorile noastre în „Cupa cupelor"!...

● La ediția actuală participă 33 de formații, dintre care 16 sînt debutante. Celelalte formații se află la următorul număr de prezențe în competiție:

— a 5-a: Steaua București, Cardiff City, Dynamo Zagreb, Olimpiakos Pireu și Shamrock Rovers;

— a 4-a: Glasgow Rangers și Slovan Bratislava;

— a 3-a: Rapid Viena, F.C. Magdeburg, Sliema Wanderers, Union Luxemburg, Hapoel Nicosia.

— a 2-a: Torpedo Moscova, M.T.K. Budapesta, Dukla Praga, Levski Sofia și Norrköping.

Dintre formațiile care nu mai sînt prezente acum, Floriana Malta are 4 participări, iar echipele Tottenham Hotspur, Atletico Madrid, Vitoria Setubal, Fiorentina, Lausanne-Sports, Slavia Sofia, Lyon, Galatasaray Istanbul și Standard Liège cîte 3, astfel că „steliștii" devin „co-recordmani" ai „Cupei cupelor" în materie de participare.

● S-au înscris și multe goluri: în 468 partide 1482 de goluri, cu o medie de 3,1 goluri de meci. Scorurile cele mai categorice sînt următoarele: 16—1: Sporting Lisabona — Hapoel Nicosia (1964 un record al tuturor competițiilor europene); 10—0 Spartak Sokolovo Praga — Anorthosis Nicosia (1965), F. C. Aberdeen — K.R. Reykjavik (1968); 10—1: Dumfernline — Hapoel Nicosia (1969), 10—2: Ujpest Dozsa — Floriana La Valetta (1962), Honved Budapesta — Reipas Lahti (1966); 8—0: Glasgow Rangers — Borussia Mönchengladbach (1961).

● Rezultatele finale indică un amănunt interesant: nici o echipă n-a cucerit trofeul de două ori. Dar iată-le:

1960/61: Florentina — Glasgow Rangers 2—0 și 2—1
1961/62: Atletico Madrid — Fiorentina 1—1 și 3—0
1962/63: Tottenham — Atletico Madrid 5—1 (Rotterdam)
1963/64: Sporting Lisabona — M.T.K. Budapesta 3—3 (Bruxelles), 1—0 (Anvers)
1964/65: West Ham United — München 1860 2—0 (Londra)
1965/66: Borussia Dortmund — F.C. Liverpool 2—1 (Glasgow).
1966/67: Bayern München — Glasgow Rangers 1—0 (Nürnberg)
1967/68: A.C. Milan — Hamburger S. V. 2—0 (Rotterdam)
1968/69: Slovan Bratislava — F.C. Barcelona 3—2 (Basel).

## CUPA EUROPEANĂ A TÎRGURILOR

Cunoscută pînă în prezent sub denumirea de „Cupa orașelor tîrguri" (C.O.T.), această competiție nu se organizează de către U.E.F.A., ci de o comisie specială cu sediul la Basel (Elveția).

La început (1955) a fost privită cu neîncredere, fiind considerată drept opera unor afaceriști, pusă în slujba reclamei și a rotunjirii cîștigurilor. De altfel, primele două ediții C.O.T., disputate pe distanța a aproape cinci (!) ani, au și trecut cam neobservate, la ele participînd numai echipe din vestul Europei.

● Astăzi „Cupa tîrgurilor" a devenit o competiție bine venită, pentru că toate echipele valoroase din Europa, care ratează titlul de campioană sau Cupa națională fac eforturi să-și asigure prezența cel puțin în această competiție.

În fața interesului imens pentru actuala — cea de a 12-a — ediție au fost necesare, unele restricții. S-a hotărît ca echipele înscrise să se aleagă dintre cele clasate pe locurile 2—4 în diviziile naționale.

Deși numărul echipelor admise în competiție a ajuns, treptat, la 16, 28, 32, 48 și, în sfîrșit, la 64, comisia de organizare este nevoită să respingă anual înscrierea a cîte 20—30 de echipe, unele cu reputație, pentru faptul că vrea să respecte și un principiu loial: fiecare țară să aibă măcar un singur reprezentant.

● În ediția trecută (1968/69) și în cea care bate la ușă s-a acceptat participarea a cîte 64 de echipe, adică exact numărul formațiilor prezente anual în „Cupa campionilor" și „Cupa cupelor" luate la un loc, fapt ce explică și interesul deosebit manifestat față de această competiție.

● Aruncînd o privire asupra celor 11 ediții epuizate (Cupa tîrgurilor) se pot reține următoarele:

— 27 de țări europene s-au înscris pînă în prezent, dintre care Polonia și Malta pentru prima oară în ediția recent încheiată;

— La început, echipele participante puteau fi atît selecționate de orașe cît și formații de club;

— Țările cu cea mai mare tradiție în această competiție: Spania (7 echipe cu un total de 33 de prezențe), Iugoslavia (8 cu 28), Anglia (12 cu 26), Italia (9 cu 30), R.F. a Germaniei (13 cu 32), Franța (9 cu 21), Belgia (9 cu 22), Scoția (11 cu 26), Portugalia (8 cu 20), Danemarca (6 cu 14), Elveția (5 cu 21), R.D. Germană (5 cu 13). Țara noastră are 9 prezențe: Petrolul și F.C. Argeș cîte 3, Steagul roșu Brașov 2 și Rapid București 1.

— Fruntașe în materie de prezență: 9 participări: F.C. Barcelona și F.C. Basel, 8: Dinamo Zagreb, 7: Valencia, A.S. Roma, Selecționata orașului Leipzig, 6: Crvena Zvezda Belgrad, Lausanne-Sports, 1: F.C. Köln, Hannover 96, 5: Real Saragosa, F.C. Porto, B. K. Copenhaga, Vojvodina Novi Sad, Eintracht Frankfurt, Union St. Gilloise, F.C. Liege și Dozsa Ujpest.

— În cele 11 ediții s-au disputat 783 de meciuri și s-au marcat 2 484 de goluri. Scorurile cele mai categorice au fost: 13—0: F. C. Köln — Union Luxemburg (1966), 10—1; A.S. Roma — Altay Izmir (1963), 10—2: MTK Budapesta — Racing Strasbourg (1962), 9—0: Leeds United — Spora Luxemburg (1968), 9—1: Vojvodina — Iraklis (1962), München 1860 — Göztepe (1966) și Dozsa Ujpest — Aris Salonic (1969), 8—0: F. C. Liverpool — München 1860 (1968).

— Numărul echipelor participante și rezultatele meciurilor finale au fost următoarele:

**1955—58 (10 echipe) F.C. Barcelona — Londra 2—2 și 6—0.**
**1958—60 (16) F.C. Barcelona — Birmingham 0—0 și 4—1.**
**1960—61 (15) A.S. Roma — Birmingham 2—2 și 2—0.**
**1961—62 (28) F.C. Valencia — F.C. Barcelona 6—2 și 1—1.**
**1962—63 (32) F.C. Valencia — Dinamo Zagreb 2—1 și 2—0.**
**1963—64 (32) Real Saragosa — F.C. Valencia 2—1 (la Barcelona).**
**1964—65 (48) Ferencvaros — Juventus Torino 1—0 (la Torino).**
**1965—66 (48) F.C. Barcelona — Real Saragosa 0—1 și 4—2.**
**1966—67 (48) Dinamo Zagreb — Leeds United 2—0 și 0—0.**
**1967—68 (4—8) Leeds United — Ferencvaros 1—0 și 0—0.**
**1968—69 (6—2) Newcastle United — Dozsa Ujpest 3—0 și 3—2.**

**Statistică întocmită de FREDERIC MOISES** — Rupea

## ȘOIMII BUZĂU - YOUNG AFRICANS (TANZANIA) 2-0 (2-0)

Gazdele au dominat cu autoritate primele 45 de minute de joc, cînd, de altfel, și-au și asigurat victoria, prin punctele înscrise de Rădoi, în min. 34 și 41. În a doua jumătate a meciului, buzoienii au slăbit ritmul, permițînd jucătorilor africani să domine cu autoritate și să-și creeze numeroase situații de gol, nefructificate însă. A arbitrat bine Gh. Popovici (București).

**MARIN DUMITRESCU** — coresp.

## UNIREA DEJ — SALGOTARJANI BANYASZ (R.P.U.) 3-2 (0-1)

**Divizionara C Unirea Dej a jucat splendid în această partidă, dovedindu-se în majoritatea timpului un adversar cel puțin egal echipei Salgotarjani, din prima divizie a Ungariei, obținînd în final o victorie meritată, mult aplaudată de public. După meciul nul reușit în fața Universității Cluj (2—2) de către Salgotarjani, victoria modestei echipe din Dej apare cu atît mai valoroasă. Golurile au fost realizate de Nicoară (min. 37), Mardan (min. 59) și Suciu (min. 85), respectiv Horvath (min. 7) și Repas (min. 90). A condus foarte bine V. Topan — Cluj.**

**A. CONTRAI** — coresp.

## FARUL PLEACĂ AZI LA ISTANBUL

**Azi pleacă la Istanbul echipa constănțeană Farul, care urmează să susțină marți returul întîlnirii cu Fenerbahce. Surprinzător, Farul deplasează un lot de numai 12 jucători.**

## PORNIND DE LA DOBRIN...

*(Urmare din pag. 1)*

„cina" de miercuri, de pe Ibrox...

Ce-ar mai fi de spus? Că Rapid, U.T.A. și „U" dovedesc o mare și îmbucurătoare seriozitate... Că pe Dealul Copoului se suspină în cor... Că se caută (deocamdată) zadarnic piatra filozofală în Criș... Că la Constanța, elefanții nu vor să moară (vorba lui George Mihalache)... Că pe Jii, oltenii (spectatorii) o făcură lată...

Să nu uităm, am auzit că la Brașov, în ultimul minut de joc, vulcanicul Valentin Stănescu a amuțit deodată, iar blajinul Nicușor a explodat! Unde te aduce și fotbalul ăsta?!

Joc, joc, dar într-o clipă îți schimbă zîmbetul în lacrimă...

Și-acum, cînd pînă la intrarea în „ringul" competițiilor fotbalistice europene au mai rămas ore numărate, să le amintim băieților de la U.T.A., Steaua, Rapid și Dinamo Bacău că o țară întreagă le va urmări cu interes, cu încredere și cu speranțe evoluțiile.

Haide, ai noștri!

## ÎNTÎLNIRE CU TRICOLORII ȘI CRONICARII DE FOTBAL

**Astăzi, la orele 16,30, la clubul I.S.B. (str. Berzei), suporterii echipei naționale de fotbal se vor putea întîlni cu cîțiva dintre tricolori și cu cronicarii de fotbal din Capitală. Dintre „tricolori" vor fi prezenți** Dinu, Lucescu, Dumitrache și Ghergheli, **iar dintre condeieri** Ioan Chirilă, Eftimie Ionescu, Marius Popescu, Ion Bocioacă, Aurel Neagu, Gh. Nicolaescu, R. Balaban, P. Cristea **și alții.**

# fotbal

## U. T. A.

Frumoasă coincidență pentru echipa arădeană în acest an: o dată cu împlinirea unui pătrar de veac, *U.T.A.* a sărbătorit cel de al 5-lea titlu de campion național care-i prilejuiește și debutul în *„Cupa campionilor"*. În palmaresul echipei textiliste, singura dintre actualele divizionare A prezentă neîntrerupt în edițiile postbelice ale acestui campionat, mai figurează și cîștigarea de două ori a *Cupei României*.

Fără a apela la nume sonore în speranța unei întăriri din afară a echipei, *U.T.A.* a continuat, de-a lungul anilor, preocuparea față de pepiniera proprie care, o dată cu ediția trecută a campionatului, a început să dea roade și pe planul performanței. Și nu poate fi despărțită de actualul randament al formației campioane, de perspectivele ei, promovarea tinerilor jucători: *Broșovschi, Sima, Brîndescu și Atodiresei*, din care primii doi și-au dobîndit deja titularizarea. După cum nu poate fi omis nici transplantul experienței și maturității lui *Lereter* și *Petescu* într-o echipă fără linie mediană. De altfel, la *U.T.A.*, puținele transferuri efectuate în ultimii ani au vizat doar anumite posturi deficitare, acoperite nu în virtutea hazardului, ci pe baza concepției de joc a antrenorului echipei.

În acest început de campionat, echipa arădeană a parcurs un drum ascendent, nu atît pe planul rezultatelor în sine, cît în ceea ce privește organizarea jocului, dinamica sa. Punctul nevralgic rămîne însă redusa capacitate de finalizare a compartimentului ofensiv, mult rămasă în urma tendinței constructive a echipei. Și rezultatul final al celor două manșe cu *Legia Varșovia* va depinde într-o mare măsură de modul cum echipa noastră campioană va ști să plece lansat din meciul disputat la *Arad*.

Antrenorii echipei sînt foștii jucători din echipa de aur a textiliștilor arădeni, maestrul sportului *Nicolae Dumitrescu* și *Ioan Reinhardt*.

Pentru primul meci cu *Legia*, antrenorul *N. Dumitrescu* anunță următoarea formație probabilă:

**Gornea — Birău, Bacoș, Pojoni, Broșovschi — Petescu, Lereter, Axente — Sima (Șchiopu), Domide, Regep.**

## STEAUA

De 7 ori campioană a țării, de 9 ori cîștigătoare a „Cupei României", avînd un palmares internațional prestigios, echipa Steaua, antrenată în prezent de **Ștefan COVACI** și **Ștefan ONISIE**, și-a cucerit meritat, o largă simpatie și o apreciere unanimă în lumea fotbalului nostru. Aproape că nu mai este, deci, nevoie de o prezentare a formației care urmează să ne reprezinte — pentru a 13-a oară — în competiția europeană „Cupa Cupelor".

Cîteva date statistice, totuși, înainte de apropiata partidă cu Rangers Glasgow...

În „CUPA CAMPIONILOR EUROPENI": 7 meciuri susținute, 2 cîștigate, 1 egal, 4 pierdute, 9 p înscrise, 15 primite.

În „CUPA CUPELOR": 12 meciuri susținute, 6 cîștigate, 1 egal, 5 pierdute, 17 p înscrise, 18 primite.

Așadar, start într-o nouă ediție europeană a unei competiții de mare interes. Cum se prezintă Steaua la meciul inaugural din „Cupa Cupelor"?

După un început slab, justificat poate prin absența din formație a doi dintre cei mai valoroși fundași — Hălmăgeanu și Vigu — Steaua a marcat vizibil o revenire de formă, făcînd să renască speranțele suporterilor pentru viitoarele meciuri de campionat, dar și pentru ...„Cupa Cupelor", deși adversarul se numește Rangers Glasgow!

La examenul scoțian, Steaua se prezintă cu o echipă bine pregătită (n-au fost omise nici antrenamentele în nocturnă); au fost rezolvate insuficiențele liniei de fundași și au mai crescut parcă „aripile" înaintării. Cu internaționali experimentați: **Sătmăreanu** (13), **Hălmăgeanu** (17), Creiniceanu (28), dar și o serie de tineri jucători, Steaua speră într-un rezultat onorabil la Glasgow.

ȘTEFAN COVACI: „Nu pot spune că sorții ne-au fost favorabili dar parcă e mai bine așa; ne place să jucăm cu adversari redutabili. Dorim, desigur, să obținem un rezultat cît mai onorabil, dar înainte de toate vrem să facem o partidă frumoasă pe marele stadion scoțian Ibrox. Am încredere în băieți, în posibilitățile și puterea lor de luptă".

## RAPID

Specialistă a Cupei României în fotbalul nostru de dinainte de război (trofeu cîștigat de 7 ori, dintre care de 6 ori consecutiv), **Rapidul** a alergat aproape o jumătate de secol după titlul de campioană, cucerit în ultima etapă a ediției 1966—1967.

În această postură, de cîștigătoare a campionatului, Rapidul a eliminat din C.C.E. pe Trakia Plovdiv (scoruri 0—2 și 3—0), capotînd apoi la „mustață" (la Torino 0—1, la București 0—0) în fața puternicei formații italiene Juventus Torino.

În Cupa europeană a tîrgurilor, rapidiștii vor lua joi cel de-al doilea start, întîlnind „afară" pe **Vitoria Setubal**. Anul trecut, la prima lor evoluție, jucătorii feroviari au părăsit competiția din primul tur, din cauza scorului categoric (6—1) cu care au pierdut manșa a doua a meciului cu O.F.K.—Beograd. (La București, giuleștenii cîștigaseră cu 3—1).

Ce va fi joi?

Greu, foarte greu de apreciat mai ales în momentul de față cînd antrenorii **Marin Bărbulescu** și **Nicolae Cristescu** se văd nevoiți să lase pe tușă pe doi dintre titularii echipei: fundașul Greavu și mijlocașul Dinu, accidentați.

Totuși, valoarea de ansamblu a echipei ca și buna formă sportivă demonstrată de ea în acest început de sezon fotbalistic (0—0 cu Politehnica, la Iași, 3—1 cu F.C. Argeș, la Pitești, 2—0 cu Steagul roșu, la București, 1—1 cu U.T.A. la Arad) ne face să credem, că rapidiștii vor putea să obțină un rezultat meritoriu și în dificila partidă cu Vitoria Setubal.

Iată și LOTUL ECHIPEI RAPID, care va efectua deplasarea:

**portari:** Răducanu, Rămureanu, **fundași:** Pop, Lupescu, Dan, Mușat, Greavu, **mijlocași:** Angelescu, Dumitru, Marin Stelian, **înaintași:** Petreanu, Strat, Neagu Codreanu, Năsturescu.

**FORMAȚIA PROBABILĂ: Răducanu — Pop, Lupescu, Dan, Mușat (Greavu) — Angelescu, Marin Stelian (Dumitru), Codreanu — Petreanu, Neagu, Strat.**

## DINAMO BACĂU

Revenită acum trei ani în divizia A, echipa Dinamo Bacău a urcat cu pași siguri spre vîrful piramidei, ajungînd să se stabilizeze — valoric — la nivelul plutonului fruntaș (locul 3—6).

Cîteva date despre „profilul" echipei băcăuane:

a) Nu este ceea ce s-ar putea numi o formație tînără, „nucleele" mai vîrstnice ale echipei — *Nedelcu, Ghiță, Panait, Vătafu, David* — alcătuind linia de forță a echipei.

b) Caracterizînd jocul dinamoviștilor, trebuie remarcat că el are la bază o apărare sobră, eficace și elastică, evoluția în atac fiind capricioasă: o zi albă, o zi neagră... Din fericire, jocul apărării — constant bun — conferă echipei siguranța liniei de plutire...

Cei mai buni jucători ai „11"-lui băcăuan: *Ghiță* (portar) — internațional, *Nedelcu* (mijlocaș, fundaș central), *Dembrovschi* (vîrf) — internațional, *Ene Daniel* (vîrf).

Cîteva cuvinte despre evoluția din actualul campionat: după un start promițător, dar ghinionist (0—1 la Arad, în min. 90, după ce băcăuanii avuseseră mai mult inițiativa), echipa a cîștigat ușor meciurile de acasă, dar le-a pierdut, la fel de ușor, pe cele jucate în deplasare.

Se poate spune, fără riscul de a greși, că la ora actuală Dinamo Bacău nu este încă perfect pusă la punct, manifestînd lipsuri la capitolul omogenitate.

Echipa debutează în „Cupa europeană a tîrgurilor", unde, și după părerea antrenorului Valeriu Neagu, *„are o mare șansă în turul 1, reprezentanta Maltei neavînd o carte de vizită care să îngrijoreze"*.

Dar, să nu zicem „hop" înainte...

**Formația standard:**
**Ghiță — Kiss, Nedelcu, Velicu, David, Vătafu, Dujan, Ene, Dembrovschi, Rugiubei (Neumayer), Băluță.**
**Antrenori: V. Neagu și C. Rădulescu.**

*Portarul Windhaus, de la Werder Bremen, va scoate pentru a treia oară mingea din plasă, consfințind o nouă victorie a celor de la Rot Weiss Oberhausen, lideri în campionatul R.F. a Germaniei* Telefoto: A. P. — Agerpres

**START AGITAT ÎN CAMPIONATUL ITALIAN**

Fiorentina, Juventus și „Inter" au pășit cu dreptul, învingînd în întîlnirile susținute, în timp ce Napoli a fost înfrîntă, în deplasare, de Vicenza. Cel mai net a fost succesul repurtat de Juventus, în pofida faptului că scorul a fost deschis de Palermo. Un singur gol 1-a fost de ajuns formației Fiorentina pentru a dispune de Verona, ca și echipei Internazionale în partida cu Bologna. Surprinzătoare, victoria proaspăt promovatei Bari asupra „11"-lui Roma, cu puțin inferior în această întîlnire. În rest — rezultate normale.

Iată, de altfel, toate rezultatele etapei: **Bari — Roma 1—0** (a înscris **Cane** din 11 m), **Juventus — Palermo 4—1** (**Troja** pentru Palermo, **Haller 2, Leonardi, Furino** pentru Juventus), **Brescia — Milan** s-a întrerupt în min. 41 (scor 0—0) din cauza ploii torențiale care a făcut impracticabil terenul: **Vicenza — Napoli 3—2** (**Altafini 2** pentru Napoli, **Vitali 2, Cinesinho** pentru Vicenza); **Fiorentina — Verona 1—0** (**Chiarugi**); **Lazio — Torino 1—1** (**Moschino** pentru Torino, **Soldo** pentru Lazio); **Internazionale — Bologna 1—0** (**Bonin-segna**); **Sampdoria — Cagliari 0—0.**

**Cesare TRENTINI**

**DOI LIDERI ÎN CAMPIONATUL ANGLIEI**

În etapa de simbătă a campionatului englez s-au înregistrat următoarele rezultate: Burnley — Arsenal 0—1; Chelsea — Wolverhamptom Wanderers 2—2; Coventry — Crystal Palace 2—2; Everton — West Ham 2—0; Manchester-United — Liverpool 1—0; Newcastle — Derby County 0—1; Nottingham Forest — Southampton 2—1; Shefield Wednesday — Leeds United 1—2; Stoke — Sunderland 4—2; Tottenham — Manchester City 0—3; West Bromwich — Ipswich 2—2.

În clasament conduc echipele Derby County și Liverpool cu cîte 16 puncte, urmate de Everton — 15 puncte, Wolverthampton — 12 puncte etc.

**O NOUĂ VICTORIE A FOTBALIȘTILOR DIN OBERHAUSEN**

Rezultate înregistrate în etapa a 5-a a campionatului vest-german de fotbal: Bayern München — Borussia Dortmund 3—0; Eintracht Frankfurt — Rot Weiss Essen 2—1; Hannover 96 — München 1860 3—1; Hamburger S. V. — M.S.V. Duisburg 4—1; Rot Weiss Oberhausen — Werder Bremen 3—1; Schalke 04 — Eintracht Braunschweig 1—1; F.C. Köln — Alemannia Aachen 3—0; V.f.B. Stuttgart — Hertha 1—4; Borussia Moenchengladbach — F.C. Kaiserslautern 1—1.

Pe primul loc în clasament se află formația Rot Weiss Oberhausen cu 9 puncte, urmată de Bayern München, Hannover 96, Borussia Moenchengladbach — 7 puncte etc.

**C.M.: SUDAN — NIGERIA 2—2**

Peste 45 000 de spectatori au urmărit la Ibadan întîlnirea dintre selecționatele Sudanului și Nigeriei, contînd pentru preliminariile campionatului mondial de fotbal. La capătul unui joc echilibrat, scorul a fost egal: 2—2 (2—2).

**EXPERIMENT ELVEȚIAN**

Liga de fotbal juniori a Elveției a luat hotărîrea să pună în practică, o măsură puțin obișnuită. Începînd cu sezonul actual în campionatul național de juniori, jucătorii vor fi eliminați de pe teren pe o perioadă de 10—15 minute pentru diferite motive: comportare nesportivă față de arbitru sau public, comentarii pe teren, atitudine ireverențioasă față de adversari etc. Iată un experiment care merită să fie urmărit cu toată atenția.

## PERFORMANȚE ATLETICE LA SOUTH LAKE TAHOE

**LOS ANGELES, 14. — Cu prilejul concursului de selecție a atleților americani desfășurat la South Lake Tahoe, au fost obținute alte performanțe de valoare. Proba de săritură cu prăjina a revenit lui Bob Seagren cu 5,40 m. Pennel, recordmanul mondial al probei, nu a participat fiind accidentat. În cursa de 1500 m invitatul concursului, Kipchoge Keino (Kenia), a realizat cel mai bun rezultat cu 3:37,3.**

**Alte rezultate: 440 yarzi — Lee Evans 44,9; 110 m garduri — Power 13,5; 400 m garduri — Whitney 51,9; greutate — Steinhauer 19,68 m; lungime — Henry Hines 8,04 m; înălțime — Crawford 2,08 m.**

## POLOIȘTII SOVIETICI CONDUC LA BUDAPESTA

BUDAPESTA, 14 (Agerpres). — La Budapesta au continuat întrecerile turneului internațional de polo pe apă. În cel mai echilibrat meci al celei de-a 4-a zile a competiției, echipele Ungariei și Italiei au terminat la egalitate: 6—6 (2—1, 1—2, 2—2, 1—1). În celelalte două partide au fost înregistrate următoarele rezultate: R.D. Germană — Olanda 11—7 (1—1, 4—2, 3—2, 3—2); U.R.S.S. — Iugoslavia 5—2 (1—1, 2—0, 2—0, 0—1).

Clasament: 1. U.R.S.S. — 6 puncte (24—16); 2. Italia — 6 puncte (20—18); 3. R. D. Germană — 5 puncte (28—21); 4. Ungaria — 5 puncte (30—25); 5. Iugoslavia — 2 puncte; 6. Olanda 0 puncte.

# STADIONUL KARAISKAKIS, SUB SEMNUL PRONOSTICURILOR ȘI AL MARILOR SPERANȚE

ATENA, 14 (prin telefon). Nici n-au început încă „europenele" și mulți se și gîndesc la edițiile viitoare ale acestei mari competiții atletice. În 1971 C.E. vor avea loc la Helsinki, ceea ce și explică numărul neobișnuit de blonzi finlandezi prezenți aici pentru documentare. Pentru 1974, însă, după cum ne-a informat dl. Stassano, membru al Comitetului european al I.A.A.F., au mai rămas în cursă doar două candidate. Este vorba de Italia și de România. Alegerea urmează să se facă luna viitoare, cu prilejul congresului de calendar al forului atletic european. Am vizitat stadionul Karaiskakis. Lucrările începute cu un an și jumătate în urmă sînt gata. Prin dotarea sa cu piste de tartan și cu echipamentele tehnice corespunzătoare anului 1969, Karaiskakis este considerat de mulți specialiști prezenți aici ca una dintre cele mai reușite baze atletice din întreaga lume. Să vedem dacă și performanțele competitorilor vor fi pe măsura stadionului.

★

**Unul dintre puținii atleți care au mari șanse să cucerească pentru a treia oară consecutiv un titlu european este și alergătorul din R. D. Germană, Manfred Maluschewski, campion al Europei la 800 m în 1962 și 1966. Ce-i va aduce ediția '69 a întrecerilor?... Dar Ileana Silai își va încununa ea supremația continentală printr-o medalie de aur?**

**Un duel așteptat cu viu interes este cel de la aruncarea greutății femei, dintre campioana olimpică Margite Gummel (R.D.G.) și Nadejda Cijova (U.R.S.S.), campioana europeană de la Budapesta. Pînă acum ele sînt singurele atlete din lume care au reușit să arunce greutatea la peste 20 m... În tabăra italienilor domnește o oarecare neliniște, din cauza faptului că alergătorul de garduri Eddi Ottoz, campion la 110 mg, și săritorul cu prăjina Renato Dionisi sînt ușor accidentați. În această situație, marile speranțe ale italienilor la o medalie de aur se leagă de foarte tînăra semifondistă Paola Pigni, recordmană a lumii la 1500 m și cîștigătoare la Stuttgart, în meciul Europa-America.**

★

Maratonului, care se va desfășura duminica viitoare, în ultima zi a întrecerilor, pe clasicul traseu de la Marathon la Atena, i se pregătește o desfășurare cu un fast deosebit. Între altele, instalații speciale de televiziune vor transmite întreaga cursă. Dată fiind duritatea traseului, concurenții au și început să-i străbată porțiunile cheie. Favoriți sînt considerați englezii Hill și Adocs, dar nu se neglijează nici șansele campionului balcanic, iugoslavul Farcici, sau cele ale turcului Aksay, care este un bun cunoscător al traseului. La o probă atît de populară în Grecia, țara gazdă nu înscrie concurenți cu care să poată obține un loc fruntaș. Am găsit de aceea plină de tîlc vorba unui confrate atenian care spunea: **„Dacă ar mai trăi Spiros Louis** (n.n. primul cîștigător al probei), **ce-ar zice?"**

★

La biroul de presă am văzut un panou uriaș cu repartiția ziariștilor în tribuna concursului. În apropierea mea se află locul confratelui turc Samim Var, vechi corespondent al „Sportului" la Istanbul. Samim va lipsi, însă, de la Campionatele europene fiind internat, în stare gravă, pentru un transplant de rinichi. **„Deși lipsește, locul i se va păstra"** mi-a spus dl. Christos Svolopoulos, șeful biroului de presă. **„Este un omagiu pe care îl aducem acestui om bun, vrednic slujitor al presei sportive".**

**Romeo VILARA**

# AURUL „EUROPENELOR" DE CANOTAJ ÎMPĂRȚIT DE 6 ȚĂRI (S. U. A.-2, R. D. G., ARGENTINA, CEHOSLOVACIA, R. F. G. ȘI U. R. S. S.)

## ROMÂNII AU CUCERIT MEDALII DE BRONZ LA 2+1 ȘI AU OCUPAT LOCUL IV LA 4+1

KLAGENFURT, 14 *(prin telefon)* Cortina a căzut. Campionatul european masculin de canotaj ediția 1969 s-a încheiat. Canotori din 28 țări ale lumii s-au întrecut, timp de 5 zile, pe apele lacului Wörther, aruncînd în luptă toate cunoștințele tehnico-tactice, toată vigoarea de care dispuneau pentru a aduce țării lor un loc cît mai bun în ierarhia europeană. Evident, nu toți au putut urca pe podium, dar — oricum — numai simpla participare, simplul contact, a dus la un eficient schimb de experiență, de cunoaștere a celorlalte valori, de intrare în circuitul internațional, cu consecințe dintre cele mai favorabile. România s-a prezentat la startul europenelor cu 4 echipaje. Două dintre ele s-au clasat între primele șase, 2+1 reușind să cucerească chiar medaliile de bronz. Este, fără îndoială, un rezultat merituos, dacă ținem seama că a fost o luptă epuizantă, în care — pentru stabilirea clasamentului — s-a apelat, deseori, la fotografia sosirii.

Și acum, cîteva amănunte de la finale. Primele au intrat în cursă ambarcațiunile de la *4+1*. S-au prezentat la start Olanda, R.D. Germană, România, R.F. a Germaniei, Elveția și U.R.S.S. Încă de la început se detașează echipajul R.F. a Germaniei urmat de R.D. Germană, Olanda și Elveția. România ocupă poziția a cincea, la 6,53 s de prima. Aceeași ordine se păstrează și la 1000 m, cu singura deosebire că Elveția depășește Olanda După încă 500 m românii trec pe locul IV, înaintea Olandei. Dar, cu toate eforturile depuse, ei nu mai reușesc să recupereze, ocupînd în final locul al IV-lea, din 19 națiuni prezente în concurs la această probă. Iată ordinea sosirii: *R.F. a Germaniei (Peter Berger, Johann Färber, Gerhard Auer, Alois Bierl și Ștefan Voncken)* 6:43,17 — campioană europeană, R.D. Germană 6:44,27, Elveția 6:50,85, România (Ștefan Tudor, Dumitru Ivanov, Reinhold Batschi, Ștefan Tarasov și Ladislau Lavrenschi) 6:51,63, Olanda 6:55,66, U.R.S.S. 6:55,87.

În următoarea probă a finalelor, *2 fc*, s-au întîlnit reprezentanții Danemarcei, Olandei, R.D. Germane, S.U.A., R.F. a Germaniei și Poloniei. La capătul unei disputate întreceri echipajul S.U.A. reușește să treacă primul linia de sosire. Clasamentul oficial: *S.U.A. (Larry Hough, Anthony Johnson)* 7:11,73 — campioană europeană, R.D. Germană 7:12,07, Danemarca 7:14,24, R.F. a Germaniei 7:23,62, Polonia 7:29,04.

O cursă deosebit de palpitantă au oferit-o schifiștii de la *simplu:* După 2000 de metri primul a trecut *argentinianul Alberto Demiddi*, cu 7:45,79, care a cucerit titlul european. Au urmat: R.D. Germană 7:49,39, R.F. a Germaniei 7:53,47, Anglia 7:55,30, Cehoslovacia 7:58,28, Olanda 8:00,19.

La ora 10,30 starterul a dat plecarea în cursa de *2+1*. Pe cele șase culoare s-au angajat în luptă Italia, R.D. Germană, România, Cehoslovacia, Elveția, U.R.S.S. Cehoslovacii, surpriza acestei probe, se plasează în frunte reușind ca la 500 m să aibă un avans de aproape 2 s față de Italia. Reprezentanții noștri sînt pe locul V, la 53 de sutimi față de Elveția, aflată în poziția a III-a. Din acest moment se înregistrează ascensiunea românilor, care trec la 1000 m în poziția a III-a, depășind echipajul Elveției și R.D. Germane. La 1500 m, România păstrează aceeași poziție, reușind să ia un avans substanțial față de Elveția, aflată pe locul IV și să reducă distanța față de primele două, Italia aflîndu-se pentru cîteva momente în frunte. La finiș românii atacă, dar nu reușesc, totuși, să obțină mai mult. Clasamentul probei: *Cehoslovacia (Oldich Svojanovsky, Pavel Svojanovsky* și *Vladimir Petricek)* 7:44,10 — campioană europeană, Italia 7:45,26, *România (Gheorghe Moldovanu, Petre Ceapura* și *Gheorghe Gheorghiu)* 7:46,57, Elveția 7:54,24, U.R.S.S. 7:54,28, R.D. Germană 7:55,46.

Finalele au continuat cu *4 fc*. La capătul unei lupte strînse, s-a înregistrat următoarea sosire: *U.R.S.S. (Boris Aleșkin, Boris Veselov, Mihail Șcekin, Anatoli Fedorov)* 6:47.90 — campioană europeană, Ungaria 6:48,95, R.D. Germană 6:51,19, Olanda 6:51,30, R.F. a Germaniei 6:57,43, Italia 6:59,43. După cum se știe, echipajul român care a concurat la această probă a ocupat locul 9.

Șase echipaje, din R.D. Germană, Elveția, U.R.S.S., S.U.A. R.F. a Germaniei și Austria au oferit o dispută deosebit de echilibrată în proba de *dublu*. După 2 000 m a trecut prima ambarcațiunea *S.U.A. (John Van Blom, Thomas Mc Kibbon)*, cu 7:07,82, cucerind medaliile de aur; urmată de Austria 7:12,03, R.D. Germană 7:13,56, R.F. a Germaniei 7:13,65, U.R.S.S. 7:14,77, Elveția 7:17,98. Echipajul român prezent la startul acestei probe a ocupat locul 8 în clasamentul general.

Și în ultima probă a campionatelor, *8+1*, lupta a fost deosebit de strînsă, departajarea echipajelor de pe locurile 2—3—4 fiind de ordinul sutimilor de secundă. Clasamentul: *R.D. Germană* 6:07.53, U.R.S.S. 6:09,63, R.F. a Germaniei 6:09,67, Olanda 6:09,74; Anglia 6:12,74, Ungaria 6:16,66.

La ora prînzului, președintele F.I.S.A., Thomas Keller, a declarat închisă actuala ediție a campionatelor europene, urînd tuturor participanților succes deplin în activitatea lor sportivă, dîndu-le întîlnire la următoarele campionate.

**Emanuel FANTANEANU**

## FINALA BALCANIADEI DE MOTOCROS

### ECHIPA ROMÂNIEI N-A REUȘIT SĂ INTRE ÎN POSESIA CUPEI

SOFIA, 14 **(prin telefon).** — Balcaniada de motocros — ediția 1969 — s-a încheiat duminică, la Sofia, cu un puternic șoc pentru selecționata noastră. Cîștigînd ultimele două ediții ale acestei competiții, reprezentativa României, care conducea în clasament și în ediția din acest an, a fost stopată în cursa pentru cucerirea definitivă a trofeului de către echipa Bulgariei, formație greu de învins pe teren propriu. G. Serafimov, V. Manolov, H. Peev și B. Țvetkov au controlat în permanență cursa, cîștigînd detașat etapa finală a Balcaniadei. În același timp, motocrosiștii bulgari au ocupat primele locuri și în clasamentele generale. Dar, iată ordinea sosirii concurenților bulgari și români în cele două manșe a cîte 30 de minute, plus două ture. **Manșa I:** 1. G. Serafimov, 2. V. Manolov, 3. H. Peev, 4. B. Țvetkov, 5. I. Sukilinov (toți din Bulgaria), 6. C. Dovids (România). **Manșa a II-a:** 1. Serafimov, 2. Manolov, 3. Peev, 4. Dovids. **Clasamentul celor două manșe: 1. G. Serafimov 40 p.** 2. V. Manolov 34 p, 3. H. Peev 30 p, 4. B. Țvetkov 27 p. 5. C. Dovids 26 p. 6. O. Ștefani (România) 21 p... 9. M. Banu 15 p... 11. E. Coman 12 p. 12. A. Ionescu 11 p... 15. St. Chițu 9 p. **Clasamentul etapei pe echipe:** 1. **Bulgaria 131 p,** 2. România 74 p, 3. Iugoslavia 33 p.

Înfrîngerea severă a echipei române se explică prin insuficiența ei pregătire pentru gradul ridicat de dificultate a traseului de la Pancerevo. Antrenîndu-se în țară pe terenuri mai puțin dificile, alergătorii noștri n-au putut face față obstacolelor impuse de traseu, ei exagerînd totodată cu prudența pe porțiunile grele ale terenului unde gazdele, cunoscînd fiecare metru de pămînt de pe traseu, se detașau văzînd cu ochii. În plus, Șt. Chițu și A. Ionescu au dovedit o nepermisă neglijență în pregătirea motoarelor și au fost nevoiți să abandoneze, avînd defecțiuni mecanice.

CLASAMENTE GENERALE — **individual:** 1. **G. Serafimov (B) 99 p,** 2. O. Ștefani (R) 77 p, 3. V. Manolov (B) 64 p, 4. C. Coman (R) 58 p, 5. C. Dovids (R) 58 p, 6. C. Goran (R) 55 p (fiind bolnav nu a participat la etapa de la Sofia)... 9. A. Ionescu 46 p... 12. St. Chițu 33 p, 15. M. Banu 31 p. **Pe echipe:** 1. **Bulgaria 338 p,** 2. România 287 p. 3. Iugoslavia 149 p.

**Traian IOANITESCU**

# De la marile competiții internaționale, trimișii noștri speciali relatează:

# CALIFICAREA NU A FOST DECISĂ

## ● CEHOSLOVACIA — UNGARIA 3—3 (1—2)

PRAGA 14, (prin telefon). — 3—3 este prin urmare rezultatul dintre Cehoslovacia și Ungaria și calificarea pentru turneul final din Mexic rămîne astfel accesibilă oricăreia dintre cele două valoroase formații. Presupunînd că în următoarele partide atît Ungaria cît și Cehoslovacia vor obține victoriile scontate pe teren propriu (Ungaria cu Irlanda și Danemarca, Cehoslovacia cu Irlanda), atunci clasamentul final va consemna o egalitate și, conform regulamentului, Ungaria și Cehoslovacia vor susține un meci suplimentar, pe teren neutru. Pînă atunci însă, iată clasamentul la zi după jocul de azi:

| | | | | | |
|---|---|---|---|---|---|
| Cehoslovacia | 5 | 3 | 1 | 1 | 9—6 7 |
| Ungaria | 4 | 2 | 1 | 1 | 9—7 5 |
| Danemarca | 4 | 2 | 0 | 2 | 5—6 4 |
| Irlanda | 3 | 0 | 0 | 3 | 2—6 0 |

O partidă în care se înscriu 6 goluri se recomanda singură drept de bună factură, în special atunci cînd miza jocului este extrem de mare. Dar, în afara numeroaselor goluri și a interesantei evoluții a scorului, am reținut cîteva lucruri deosebite la echipele care au evoluat, în fața unui public entuziast, pe stadionul Sparta. Echipa gazdă, condusă de trei ori, are meritul incontestabil al unei forțe de joc de-a dreptul impresionante, al unui moral extrem de ridicat al tuturor componenților ei, ca și o pregătire fizică cu totul excepțională. Timp de 90 de minute, fotbaliștii reprezentativei gazdă au imprimat un tempo infernal, mai ales după pauză și după introducerea în formație a blondului coordonator de joc Polak. Oaspeții au trăit mai mult prin unele excelente schimburi de mingi, prin rapiditatea cu care au colaborat timp de o oră Bene cu Dunai și Fazekas. Aceștia au arătat cît de mult contează viteza în acțiuni, eficacitatea în fața porții.

În încheiere, un scurt film al golurilor: min. 10: Gorocs trimite lung lui Dunai, acesta pasează de pe linia porții lui Bene, care deschide scorul; min. 26: Hagara se infiltrează în careul mic și... 1—1; min. 36: Dunai face o cursă lungă pe centru și marchează al doilea gol al echipei maghiare; min. 48: Dunai pasează nestingherit lui Fazekas, care, venind ca un bolid din spate, ridică scorul la 3—1; min. 51: centrarea lui Capkovic este reluată cu capul de Kvasnak; min. 76: golul egalizator al lui Kuna produce o adevărată explozie de bucurie în tribune!

Arbitrul **Kurt Tschenscher** (R.F.G.) a condus corect și autoritar un meci dificil: **Cehoslovacia:** Viktor — Pivarnik, Plass, (Hrivniak), Hagara, Horvath, Kvasnak, B. Vesely, Szykora (Polak), Kuna, Adamec, J. Capkovic; **Ungaria:** Szentmihally — Kaposzta, Pancsics, Ihasz, Meszöly (Juhasz), Szücs, Fazekas (Rosahegi), Göröcs, Bene, Dunai, Zambo.

**Ion OCHSENFELD**

## În „Cupa Mondială" la volei:

# ULTIMA SPERANȚĂ

BERLIN, 14 (prin telefon). — **Ora tîrzie la care s-a încheiat partida dintre R.D. Germană și România nu ne-a permis o relatare mai amplă a desfășurării jocului. De aceea, ni se pare oportun să ne oprim acum mai mult asupra acestui derby de la Berlin, în care echipa română a ratat, surprinzător pentru cea mai mare parte a specialiștilor de aici, o primă șansă de a rămîne printre „marile" șase.**

**Cum s-a comportat echipa noastră? Vizavi de scorul la care a pierdut, totul pledează pentru un randament scăzut. Și, totuși, nu a fost chiar așa. Exceptînd setul întîi, cînd s-au comis cîteva greșeli în serie la executarea serviciului (recuperate însă în fazele următoare de atac), în rest, replica dată excelentei garnituri a R.D. Germane a fost de un nivel corespunzător. Combinațiile la fileu, dirijate în special de Drăgan, atacurile fulgerătoare și inteligente ale lui Schreiber (cel mai bun din echipa noastră) au stîrnit în repetate rînduri aplauzele obiectivilor spectatori prezenți la Sportforum. Linia a doua și blocajul nu au putut, însă, respinge atacurile deosebit de puternice ale gazdelor. Chiar cînd jucătorii noștri intuiau direcția bombelor lui Webner (foarte bun), Scultz și ceilalți, mingea țîșnea din „manșetă" în tribune sau — uneori — în terenul adversarilor, dîndu-le acestora posibilitatea unui nou atac.**

**Ar fi putut mai mult jucătorii noștri în acest moment? Cu siguranță, da! Punctul crucial al meciului a fost în setul doi, cînd, avînd avantaj de trei puncte în final, sincopa voinței i-a dus la pierderea setului și la căderea psihică, în continuare. În legătură cu învingătorii, ni se pare concludentă părerea antrenorului Herbert Jenter care, răspunzînd întrebărilor noastre și ale celorlalți confrați, la conferința de presă ce a avut loc imediat după terminarea partidei, spunea printre altele: „De fapt meciul cu românii — pe care i-am considerat cei mai periculoși — a început cu mult timp înainte, fiind pregătit și pe baza unor înregistrări pe peliculă și pe bandă de magnetofon, a jocului lor. Totuși, după cum a evoluat România, scorul mă surprinde și pe mine. Nu speram un 3—0. Consider, însă, că victoria categorică se datorează respectării stricte de către jucătorii mei a tuturor indicațiilor tactice preconizate. Aș fi nedrept dacă aș face remarcări speciale. Toți au fost deopotrivă de buni".**

**Într-adevăr, stilul de joc al echipei române a fost studiat atent, de aproape și de departe (la Münster, unde România a participat la un turneu internațional, au fost prezenți zi de zi doi observatori din R.D. Germană!), iar antrenorul H. Jenter a găsit antidotul tuturor armelor la îndemîna adversarilor săi. Pe bună dreptate, antrenorul nipon Yasutaka Matsudaira îl numea, într-o declarație făcută presei de aici, „o mare vulpe", și îi acorda prima șansă la cîștigarea „Cupei Mondiale". Antrenorul echipei noastre, Tănase Tănase, declara la rîndul lui că, totuși, elevii săi puteau mai mult, așa cum arătaseră la Münster în fața japonezilor.** „Au fost dominați, însă, de atacul extrem de puternic al gazdelor, precum și de trecerea — mai pregnantă ca de obicei — la jocul cu pase scurte, situație la care nu ne așteptam. Pe de altă parte, jucătorii mei au o tară — „romantismul" exagerat. Sînt foarte influențabili, mai cu seamă de tabela de marcaj, de orice acțiune nereușită a lor și de reușitele adversarilor, se bucură (vezi 13—10 pentru români) de eventualitatea victoriei. Aceasta le slăbește concentrarea și, deci, randamentul în finalurile de set. Vinovată principală de înfrîngere: apărarea (blocaj — linia II)".

**Arbitrul principal, Robert Demarcin, a condus corect, însă secundul său, japonezul Nakayma, a defavorizat uneori echipa română, influențînd starea psihică a jucătorilor noștri.**

**Așadar, ultima speranță de calificare rămîne meciul de luni (n. r. azi) cu Cehoslovacia, în care avem neapărat nevoie de victorie, indiferent cu ce scor. Această partidă capătă, astfel, un caracter decisiv pentru calificare. Aici, la Berlin, victoria braziliei asupra Poloniei, în seria a doua la Leipzig, a stîrnit surprindere și vii comentarii, ca și replica deosebit de puternică dată, la Halle, de echipa Bulgariei campioniior olimpici. Tot la Leipzig, Japonia a întrecut, în prima zi, pe Cuba cu 3—0 (15, 4, 13). La Halle, în prima zi: R.F. a Germaniei — R.D. Germană (tineret) 3—0 (10, 10, 12).**

**Astăzi (n. r. ieri), echipa României a dispus cu 3—0 (2, 8, 9) de Tunisia. În ultimul joc al serii, s-au întîlnit formațiile R.D. Germane și Cehoslovaciei. Victoria a revenit echipei R.D. Germane cu scorul de 3—2 (13, 5, —10, —14, 8). Vom reveni cu amănunte.**

**Aurelian BREBEANU**

# NOI SUCCESE ALE ÎNOTĂTORILOR ROMÂNI LA BALCANIADĂ

IZMIR, 14 **(prin telefon).** — Așadar, România are toate șansele să cîștige prima ediție a Balcaniadei de înot, polo și sărituri! Iar dacă nu spunem că a cîștigat, aceasta se datorește programului foarte întîrziat, care nu ne permite să avem toate rezultatele înainte de încheierea ediției. Cert este că înotătorii au dominat autoritar concursul, colecționînd titluri, săritorii Melania Decuseară și Ion Ganea smulg ropote de aplauze, atît pentru evoluțiile la trambulină, cît și pentru cele de la platformă, iar poliștii, în absența primei echipe a Iugoslaviei, își completează parmaresul '69 cu victorii nete.

Dintre înotători, Slavic s-a dovedit a fi de departe cel mai bun om al concursului, Costa a realizat un timp de valoare europeană, iar Covaci s-a revanșat în fața lui Karidis, cîștigînd proba cu un nou record național și ridicînd, astfel, numărul titlurilor obținute de România la 8 (pînă la încheierea ediției...). Înainte de disputarea ștafetelor de *4x100 m* mixt (care riscă să se transforme din nocturne în... matinale), România este virtuală cîștigătoare a Balcaniadei de înot.

În ce-i privește pe poliști, „7"-le României a mai cîștigat două partide, cu Turcia 11—3 (1—0, 2—2, 4—1, 4—0) prin golurile înscrise de Novac 3, Zamfirescu 3, Nastasiu 2, Popa, Zahan și Frîncu, și cu Grecia 6—2 (1—1, 2—0, 1—0, 2—1), prin punctele realizate de Zamfirescu 2, Novac, Szabo, Zahan și Popa. Neînvinsă este însă și Iugoslavia (3—1 cu Bulgaria, 9—3 cu Turcia și 4—2 cu Grecia), încît ultima partidă a Balcaniadei, România — Iugoslavia (la ce oră va începe oare?...), este decisivă.

**Iată acum rezultatele tehnice:** 100 m liber (m): **1. Slavic (R) 55,7; 2. Russev (B) 57,2; 3. Schier (R) 57,9; 4. Linkart (D) 58,9; 5. Ciakirov (B) 58,9;** 100 m liber (f): **1. Peiceva (B) 64,8; 2. Slavceva (B) 65,4; 3. Balaban (R) 67,4; 4. Lombardou (G) 67,4; 5. L. Dan (R) 68,0;** 100 m bras (m): **1. Costa (R) 69,3; 2. Urbanovic (I) 70,3; 3. Ciakirov (B) 72,1; 4. Teodorescu (R) 72,4;** 100 m bras (f): **1. Bjedov (I) 1:20,3; 2. Ivanovic (I) 1:23,0; 3. Nikoleva (B) 1:23,2; 4. Stănescu (R) 1:26,4; ... 8. Mihăescu (R) 1:31,6;** 100 m spate (m): **1. Slavic (R) 55,7; 2. Russev (B) 57,2; 3. Schier (R) 57,9; 4. Linkart (D) 58,9; 5. Ciakirov (B) 58,9;** 100 m liber (f): **1. Peiceva (B) 64,8; 2. Slavceva (B) 65,4; 3. Balaban (R) 67,4; 4. Lombardou (G) 67,4; 5. L. Dan (R) 68,0;** 100 m bras (m): **1. Costa (R) 69,3; 2. Urbanovic (I) 70,3; 3. Ciakirov (B) 72,1; 4. Teodorescu (R) 72,4;** 100 m bras (f): **1. Bjedov (I) 1:20,3; 2. Ivanovic (I) 1:23,0; 3. Nikoleva (B) 1:23,2; 4. Stănescu (R) 1:26,4; ... 8. Mihăescu (R) 1:31,6;** 100 m spate (m): **1. Vrhovsek (I) 63,6; 2. Giurasa (R) 64,8; 3. Ozrenic (I) 65,8; 4. Benedek (R) 67,0;** 100 m spate (f): **1. Gasparac (I) 1:10,2; 2. Andrei (R) 1:12,1; 3. Ignatova (B) 1:13,1; 4. Cokay (R) 1:15,5;** 200 m delfin (m): **1. Covaci (R) 2:17,5** — rec. naț.; **2. Iliopoulou (G) 2:17,7; 3. Dobrev (B) 2:20,5; 4. Almer (R) 2:21,7** — rec. naț. jun.

**Ad. VASILIU**

# ORAȘUL MARII FINALE TRĂIEȘTE FEBRA PREGĂTIRILOR

*(Urmare din pag. 1)*

nice ale adversarului în primul set, reușind break-ul decisiv abia în al 19-lea ghem. Apoi, în setul următor, jocul a decurs în neta superioritate a jucătorului nostru.

Mai greu a fost pentru Ion Țiriac, care l-a avut în față pe Ronald Holmberg, un exponent recunoscut al jocului în forță și viteză specific americanilor. Holmberg, cotat cu nr. 6 în clasamentul oficial al federației americane de tenis, avea o victorie asupra lui Țiriac în Circuitul Caraibilor, acum doi ani. Meciul de la Salisbury putea fi o revanșă pentru Țiri. Dar n-a fost... Americanul a cîștigat cu 6—3 primul set, dovedind că știe foarte bine să speculeze avantajul terenului propriu. În cel de al doilea, Țiriac a fost mai bun, din ce în ce mai acomodat cu viteza mingilor ricoșate din asfalt. Setul se prelungește la 12—12, cînd Țiri — așa cum ne mărturisea la telefon — își dă seama că avea nevoie să apeleze la toate rezervele sale de energie pentru a-l ține în frîu pe american, care luase conducerea cu 40—15 contra serviciului său. De aci, victorie pentru Holmberg cu 14—12 și scor egal pe tabela meciului cu selecționata Salisbury: 1—1.

A urmat însă dublu, unde cuplul român are cuvîntul. Holmberg și Seewagen sînt dominați și deși setul doi se decide în prelungiri, se pare că probleme prea mari nu au fost. Țiriac — Năstase cîștigă cu 6—4, 10—8, astfel că team-ul nostru conduce cu 2—1, scor general.

În a doua zi **(n. r.** duminică; din cauza diferenței de orar nu putem aștepta rezultatele) urmează să se dispute celelalte două partide de simplu. Țiriac întîlnește pe Seewagen, iar Năstase pe Holmberg.

La ora cînd în România se vor ivi zorile, la Cleveland, noaptea tîrziu, așteptăm întoarcerea echipierilor noștri la bază pentru a afla mai multe amănunte despre aceste partide, care-și au desigur importanța lor. Interesante vor fi și concluziile lui Harry Hopman, prețiosul nostru consilier tehnic, care i-a însoțit, la Salisbury.

În privința relațiilor dintre cele două echipe, care peste cîteva zile vor da lupta pentru trofeul suprem al tenisului, vreau să arăt că ele sînt excelente. De pildă, aseară **(n. r.** sîmbătă) jucătorii finalei au luat masa împreună și au vizionat un meci de fotbal american, la sugestia echipei S.U.A.

Atmosfera, este, după cum se vede, cordială.

## -TELEX-TELEX-TELEX-TELEX-

*PARIS, 14. — Cunoscutul ciclist belgian Eddy Merckx, care a fost accidentat în cursul unei reuniuni desfășurate la Blois, a părăsit spitalul. Medicii au declarat că Merckx nu a suferit nici o fractură. El urmează acum la domiciliu un tratament necesar vindecării rănii de la cap.*

■

Turneul internațional de baschet de la Praga a fost cîștigat de **Sparta Praga, care în meciul decisiv a întrecut cu 92—47 (42—26) formația olandeză „Blue Star". Pentru locurile 3—4, selecționata de junioare a orașului Praga a dispus cu 61—54 (22—28) de formația Smuc Marsilia.**

■

**Cursa internațională automobilistică desfășurată la Albi (Franța)** a revenit austriacului Jochen Rindt, pe „Lotus" (medie orară de 178,583 km). Pe locurile următoare: Graham Hill, Jackie Stewart, Clay Regazzoni etc.

Fostul campion european la cat. ușoară Willy Quator **și-a făcut reintrarea la Hamburg primind replica finlandezului Harry Piitulainen. Boxerul vest-german a repurtat victoria la puncte.**

■

**După cinci etape, în Turul ciclist al Cataloniei** conduce rutierul italian Dalla Bona, urmat de Diaz (Spania) — la 4 sec., Carril (Spania) — la 31 sec., Zandegu (Italia) — la 45 sec. Etapa a 5-a, Amposta — Tortosa (175,200 km), a revenit italianului Vicentini în 4 h 33'31".

■

Finala turneului de tenis de la Milano **se va disputa între australianul John Alexander și spaniolul Antonio Munoz. În semifinale, Alexander l-a învins cu 6—4, 7—5 pe italianul Adriano Panatta, iar Munoz a dispus cu 2—6, 6—4, 6—0 de italianul Franco Bartoni.**

## In etapa a III-a din Tour de l'Avenir

# DUBLU SUCCES AL RUTIERILOR ENGLEZI

Participanții la Tour de l'Avenir au avut și astăzi o zi dificilă. Etapa a treia, Cherbourg — Saint Hilaire du Harcouet, le-a așternut 192 km pe asfalt, un drum sinuos ca o fișă de electrocardiogramă. Și, parcă atît n-ar fi fost de-ajuns. Vremea s-a burzuluit, trimițînd mai întîi valuri de ceață pe litoralul Mării Minecii, apoi rafale de vînt care au spulberat-o, lăsînd norii să se descarce. De la primul și pînă la cel de-al 122-lea km al etapei, plutonul a fost în permanentă efervescență, frămîntările născînd sau mistuind acțiuni îndrăznețe. După Gosta Petersson, și Marcel Duchemin a trebuit să se mulțumească doar cu amintirea tricoului galben, trofeul trecînd pe umerii englezului Brian Jolly.

Iată acum o succintă relatare a etapei:

**Km 13** — se detașează Paranteau și Cernea; sînt prinși de pluton după cîțiva kilometri;

**Km 31** — 25 de cicliști, printre care Rouxel, Paranteau, Botherel (evident, atac francez), Rollinson, Jolly, Moiceanu și Zoetemelk se desprind din grupul masiv, realizînd faza decisivă a cursei: evadarea aceasta va măsura 161 de kilometri și va da pe cîștigătorul etapei și pe noul purtător al tricoului galben;

**Km 50** — cei 25 au două minute avans; începe să plouă;

**Km 51** — sparg și rămîn din grupul fugarilor Del Hertog și Rouxel;

**Km 73** — în urmărirea celor 23 pleacă un grup de 5 alergători (printre ei Șt. Cernea), însă plutonul le anulează repede șansele;

**Km. 140** — fugarii au strîns 3:30 avans față de 8 alergători, desprinși de grupul masiv cu 4:55 față de pluton; cei 8 rutieri vor fi reprinși de pluton;

**Km 152** — grupul următor se împarte în două plutoane: în cel de al doilea se găsesc și cicliștii noștri: Cosma, Cernea și Grigore;

**Km 170** — sprint de cățărare la Cote De Juvigny le Tertre: cîștigă belgianul Van de Wiele; din grupul fugarilor rămîn Hoegh, Botherel, Doley, Hugetobler și Moiceanu; ei vor sosi cu o întîrziere de 1:36 față de învingător, dar cu un mare avans față de plutonul urmăritor;

**Km 192** — sosire la Saint Hilaire du Harcouet, cîștigă la sprint englezul David Rollinson, iar coechipierul său Brian Jolly, preia tricoul galben.

Clasamentul etapei a II-a: **1. Rollinson (Anglia) 4h 38:05, 2. Benjamins (Olanda), 3. Delepine (Franța), 4. Labus (Cehoslovacia), 5. Erik Petersson (Suedia), 6. Fullana (Spania), 7. Testier (Franța-vest), 8. Van del Wyver (Belgia), 9. Spetgens, 10. Jolly (Anglia) — același timp ...21. Moiceanu 4h 40:29; 54. Sofronie 4h 42:12; 58. T. Vasile, 84. N. Ciumeti — același timp; 92. C. Grigore 4h 46:28; 96. Șt. Cernea 4h 47:28; 100. I. Cosma 4h 47:56; 114. T. Puterity 4h 53,06.** Clasament general individual: **1. Jolly (Anglia) 12h 31:33, 2. Testier (Franța-vest) 12h 31:37, 3. Zoepemelk (Olanda) 12h 31:38; 4. Crapez (Belgia) 12h 31:52, 5. Rollinson (Anglia) 12h 31:57, 6. Van del Wyver (Belgia) 12h 32:15, ...20. Duchemin (Franța-vest) 12h 35:23, 21. Gosta Petersson (Suedia) 12h 35:45, ...42. N. Ciumeti 12h 36:55, 43. G. Moiceanu 12h 37:02; 45. T. Vasile 12h 37:11, 46. Al. Sofronie 12h 37:14; 93. C. Grigore 13h 43:13; 100. Șt. Cernea 13h 44:11; 103. I. Cosma 13h 44:47; 109. T. Puterity 13h 49:39.** Clasamentul pe echipe al etapei: **1. Olanda 13h 54:15, 2. Belgia 13h 54,15, 3. Franța 13h 56,37...** România 14h 04:53. Clasamentul general pe echipe: **1. Olanda 38h 12:36, 2. Belgia 38h 14:29, 3. Franța-vest 38h 17:30, 4. Anglia 38h 18:54, 5. Franța 38h 19:17, 6. Spania 38h 19:36, ...13. România 38h 31:01, 14. Mexic 38h 32:18, 15. Iugoslavia 38h 37:36.**

Astăzi are loc etapa a IV-a Saint Hilaire du Harcouet — Paimpol, 192 km.

**Hristache NAUM**

# TURNEUL INTERNAȚIONAL DE LUPTE DE LA LEIPZIG

Duminică după-amiază **s-a** încheiat la Leipzig (R.D.G.) turneul internațional de lupte greco-romane **„Memorialul Werner Seelenbinder"**, la care au participat sportivi din șapte țări. Luptătorii români prezenți la aceste întreceri au avut o comportare modestă, nereușind să ocupe decît un loc doi și unul trei, prin **Gh. Stoiciu** (cat. 52 kg) și, respectiv, **N. Martinescu** (cat. 100 kg).

Iată ultimele rezultate obținute de sportivii noștri: **Gh. Stoiciu** b.p. Ismailov (U.R.S.S.) și p.p. Alker (Ungaria); **I. Alionescu** (cat. 62 kg) p.p. Nischke (R.D.G.); **S. Popescu** (cat. 68 kg) egal cu Kamalov (U.R.S.S.), b.p. Nedev (Bulgaria) și p.p. Eckel (R.D.G.); **Gh. Popovici** (cat. 100 kg) egal cu Ivanov (Bulgaria), b.p. Bartucek (Cehoslovacia) și p.p. Kiss (Ungaria); **N. Martinescu** b.p. Albrecht (R.D.G.) și p.p. Kiss (Ungaria). Iată cîștigătorii turneului, în ordinea categoriilor: **Sepalla** (Finlanda), **Ismailov** (U.R.S.S.), **Varga** (Ungaria), **Tulupov** (U.R.S.S.), **Eckel** (R.D.G.), **Pohl** (R.D.G.), **Novikov** (U.R.S.S.), **Percsi** (Ungaria), **Kiss** (Ungaria) și **Kosnev** (U.R.S.S.).

LA PALERMO:

# REPREZENTATIVA DE BASCHET ÎNVINSĂ (60—62) DE POLONIA

PALERMO, 14 **(prin telefon).** — Peste 3 000 de spectatori au asistat, în sala Expoziției din localitate, la primele meciuri ale turneului internațional de baschet, la care participă reprezentativele masculine ale Italiei, Poloniei, Olandei și României. În cel mai disputat meci, s-au întîlnit echipele Poloniei și României. După o întrecere extrem de echilibrată, victoria a revenit sportivilor polonezi cu scorul de 62—60 (35—29). Din evoluția pasionantă a scorului, vom aminti minutele 9 (14—11 pentru Polonia), 16 (17—22 — în această situație România a ratat 7 faulturi (Jekely 3, Czmor 2, Novac 2), 26 (43—39), 29 (43—45!), 34 (59—52). În ultimul minut scorul era egal, dar, cu puțin înaintea fluierului final, Jurkievici a înscris decisiv. Au marcat Albu 6, Tarău 4, Diaconescu 14, Jekely 6, Czmor 7, Novac 8, Nosievici 11, Rühring 2, Cernea 2, respectiv Jurkievici 20, Trams 7, Likszo 5, Dolcsowski 8, Korez 8, Laugniak 6, Cejielski 4, Niemec 4. În celălalt joc: Italia — Olanda 78—54 (34—18).

**Olimpiada de la Lublin**

# ȘAHISTELE NOASTRE PE LOCUL 5

PROLETARI DIN TOATE ȚĂRILE, UNIȚI-VĂ!

Redacția și administrația: str. Vasile Conta nr. 16, tel. 11.10.05, interurban 72 și 286. Telex sportrom buc. 180.

# sportul

4 pagini 30 bani

Anul XXV — Nr. 666 (6100) ZIAR AL CONSILIULUI NAȚIONAL PENTRU EDUCAȚIE FIZICĂ ȘI SPORT Marți 16 septembrie 1969

## FUNERALIILE TOVARĂȘULUI DUMITRU PETRESCU

Luni, 15 septembrie, întreaga țară, îmbrăcînd haina de doliu, a adus un ultim omagiu memoriei tovarășului Dumitru Petrescu, membru al Comitetului Executiv, al Prezidiului Permanent al Comitetului Central al Partidului Comunist Român, vicepreședinte al Consiliului de Stat, vicepreședinte al Consiliului Național al Frontului Unității Socialiste. Pretutindeni, au fost arborate, în bernă, drapelul de stat al Republicii Socialiste România și drapelul Partidului Comunist Român.

Începînd de la ora 9 dimineața, în acordurile grave ale marșului funebru, mii și mii de cetățeni din Capitală s-au perindat prin holul Palatului Marii Adunări Naționale, unde se afla depus sicriul cu corpul defunctului, pentru a aduce un ultim omagiu fiului credincios al partidului și poporului.

În cursul dimineții au venit la Palatul Marii Adunări Naționale, pentru a prezenta condoleanțe, șefi și membri ai unor misiuni diplomatice acreditați în România.

Pe fundalul holului, drapat în negru, se află portretul îndoliat al lui Dumitru Petrescu, încadrat de drapele roșii și tricolore cernite. În fața catafalcului, pe perne purpurii, sînt așezate ordinele și medaliile Republicii Socialiste România ce i-au fost conferite pentru devotamentul neprecupețit cu care și-a slujit poporul și patria.

De jur împrejur se află depuse coroane de flori din partea Comitetului Central al Partidului Comunist Român, a Consiliului de Stat, Consiliului de Miniștri și Consiliului Național al Frontului Unității Socialiste, a Ministerului Forțelor Armate, Ministerului Afacerilor Interne, Consiliului Securității Statului, a altor ministere și instituții centrale, a Consiliului Central al U.G.S.R. și altor organizații de masă și obștești, a unor întreprinderi bucureștene și uniuni de creație.

Sînt depuse, de asemenea, coroane de flori din partea Comitetului Central al Partidului Comunist din Cehoslovacia și a guvernului federal al Republicii Socialiste Cehoslovace, precum și a unor reprezentanțe diplomatice străine în țara noastră.

Lîngă catafalc, se află membrii familiei și cei apropiați defunctului.

O gardă militară alcătuită din ofițeri superiori face de strajă.

În jurul catafalcului, rînd pe rînd fac de gardă membri ai C.C. al P.C.R., ai Consiliului de Stat, Consiliului de Miniștri și Consiliului Național al Frontului Unității Socialiste, vechi membri ai partidului, ai mișcării muncitorești din țara noastră, activiști de partid, de stat și ai organizațiilor obștești, generali și ofițeri superiori, conducători de instituții centrale și de întreprinderi, reprezentanți ai vieții culturale și științifice.

În semn de înaltă cinstire a memoriei militantului de frunte al mișcării muncitorești și comuniste din țara noastră, din ultimele gărzi fac parte tovarășii Nicolae Ceaușescu, Ion Gheorghe Maurer, Paul Niculescu-Mizil, Gheorghe Pană, Gheorghe Rădulescu, Virgil Trofin, Ilie Verdeț, Maxim Berghianu, Florian Dănălache, Constantin Drăgan, Emil Drăgănescu, Janos Fazekas, Petre Lupu, Dumitru Popescu, Leonte Răutu, Gheorghe Stoica, Vasile Vîlcu, Ștefan Voitec, Iosif Banc, Petre Blajovici, Mihai Gere, Ion Iliescu, general colonel Ion Ioniță, Vasile Patilineț, Dumitru Popa, Ion Stănescu.

Conducătorii partidului și statului prezintă apoi condoleanțe membrilor familiei celui dispărut.

Sicriul cu corpul neînsuflețit al tovarășului Dumitru Petrescu, purtat pe umeri de un grup de ofițeri superiori, este scos din Palatul Marii Adunări Naționale și așezat pe un catafalc instalat pe platoul din apropierea clădirii. În timp ce fanfara intonează marșul funebru, garda militară, cu drapelul îndoliat, prezintă onorul.

La tribuna amenajată pentru mitingul de doliu iau loc conducătorii de partid și de stat, precum și membrii familiei tovarășului Dumitru Petrescu, vechi membri ai partidului, conducători de instituții centrale și organizații obștești, membri ai corpului diplomatic.

Mitingul de doliu este deschis de tovarășul Dumitru Popa, membru supleant al Comitetului Executiv al C.C. al P.C.R., prim-secretar al Comitetului municipal București al P.C.R., primarul general al Capitalei.

Viața și lupta fiului credincios al partidului și al poporului român a fost evocată de tovarășii Chivu Stoica, președintele Comisiei Centrale de Revizie a C.C. al P.C.R., Gheorghe Stoica, membru al Comitetului Executiv al C.C. al P.C.R., membru al Consiliului de Stat, Ilie Verdeț, membru al Comitetului Executiv, al Prezidiului Permanent al C.C. al P.C.R., prim-vicepreședinte al Consiliului de Miniștri.

După mitingul de doliu, sicriul cu corpul defunctului, acoperit cu drapelul tricolor, este așezat pe un afet de tun. În acordurile marșului funebru, executat de fanfară, cortegiul funerar, în fruntea căruia pășesc ofițeri ce poartă portretul defunctului, înaltele ordine și medalii ce i-au fost conferite în timpul îndelungatei și bogatei sale activități, se îndreaptă spre Parcul Libertății. În urma carului mortuar pășesc membrii familiei îndoliate și cei apropiați defunctului.

Tovarășii Nicolae Ceaușescu, Ion Gheorghe Maurer și ceilalți conducători de partid și de stat, conduc pe ultimul drum pe tovarășul Dumitru Petrescu. O gardă de onoare, alcătuită din ofițeri, însoțește cortegiul, căruia i se adaugă o mare mulțime de bucureșteni, veniți să aducă în acest fel un omagiu cald memoriei defunctului. Alte mii de locuitori, pe ale căror chipuri citești durerea pe care o încearcă în aceste clipe de doliu, așteaptă cu o tristă, solemnă tăcere trecerea carului mortuar prin Piața Unirii, de-a lungul Magistralei Nord-Sud, a Bulevardului Mărășești, în Piața Libertății.

În Parcul Libertății, pe treptele ce urcă spre Monumentul eroilor luptei pentru libertatea poporului și a patriei, pentru socialism, sicriul cu corpul neînsuflețit este purtat pe umeri de ofițeri superiori. Pe platoul din fața monumentului, o gardă militară prezintă onorul.

Sicriul este depus într-una din criptele de la baza hemiciclului monumentului. Răsună solemn, impresionant, acordurile Internaționalei. Cerul plumburiu vibrează de cele 12 salve de artilerie trase în semn de suprem omagiu adus tovarășului Dumitru Petrescu, luptătorului revoluționar pentru eliberarea oamenilor muncii, pentru înfăptuirea celor mai nobile idealuri de progres ale poporului nostru.

În fața criptei deschise, conducătorii de partid și de stat, întreaga asistență, păstrează un pios moment de reculegere.

Pe lespedea de granit negru, care acoperă cripta, sînt gravate numele: Dumitru M. Petrescu și datele 10.5.1906 — 13.9.1969, care închid între ele o viață de luptă închinată cauzei partidului, binelui și fericirii poporului român.

(Agerpres)

## SUCCESELE SPORTULUI NOSTRU ȘCOLAR TREBUIE CONSOLIDATE

**de conf. dr. EMIL GHIBU**
**vicepreședinte al C.N.E.F.S.**

Școlile de pe întreg cuprinsul patriei și-au deschis ieri porțile, primindu-i ospitaliere pe milioanele de elevi care, după o vacanță bogată în activități recreative, încep cu forțe proaspete un nou an de învățătură.

Făcînd o scurtă retrospectivă vom vedea că de data aceasta, mai mult ca oricînd, vacanța a constituit o perioadă optimă de acumulări fizice și psihice. Un număr record de tineri și tinere au participat la taberele de pregătire, în care s-au îmbinat armonios activitățile de mișcare cu cele dedicate cultivării spiritului, îmbogățirii cunoștințelor. Vacanța 1969 a culminat cu ediția jubiliară, a XX-a, a campionatelor școlare, competiție care a întrunit toate atributele pentru a primi însemnul unei adevărate Olimpiade naționale a elevilor. Atît din punctul de vedere al masei de școlari angrenată în întrecere, cît și din acela al valorii tehnice, al măiestriei — pe alocuri plină de promisiuni — arătată de concurenți. Dînd drept singurul exemplu turneul masculin de volei, putem afirma că el s-a situat la nivelul unei competiții a echipelor din divizia A.

Și este firesc să fie așa. Pentru activitatea sportivă școala constituie pilonul de bază, ea reprezintă veriga principală a sistemului nostru de educație fizică și sport. În școală se fixează deprinderile cu care copilul va rămîne tot restul vieții. Aici, în acest mediu, se plămădesc și se vor plămădi rampele de lansare spre marea performanță sportivă.

(Continuare în pag. a 3-a)

## PRIMA ZI DE ȘCOALĂ

*Profesoara-dirigintă Tatiana Cazacu, de la Liceul nr. 32 din Capitală, le spune bun venit „bobocilor" din clasa I.*

**EMANUEL VALERIU transmite din CLEVELAND:**

## ȚIRIAC ȘI NĂSTASE MULȚUMIȚI DE TESTUL PREGĂTIRILOR

**În ultima zi, la Salisbury:**

**NĂSTASE — HOLMBERG 11—9, 6—2**

**ȚIRIAC — SEEWAGEN 6—3, 9—7**

**ȚIRIAC, NĂSTASE — HOLMBERG, SEEWAGEN 6—4, 6—2**

Pentru început, m-am gîndit că nu este de loc lipsit de interes să vă prezint mai în amănunt locul de desfășurare a finalei „Cupei Davis", unde peste cîteva zile jucătorii noștri vor, da lupta cu puternica echipă a Statelor Unite. De asemenea, consider că s-au spus atîtea lucruri despre varietatea terenurilor pe care a evoluat echipa noastră, în cea mai importantă competiție de tenis pe echipe din lume, încît fără îndoială curiozitatea dv. a fost stîrnită, la fel de violent ca și îngrijorarea cu care desigur îi urmăriți pe Țiriac și Năstase, ale căror sarcini vor fi în mod evident influențate de terenul de la Cleveland.

În primul rînd, trebuie să știți că această arenă este excentrică orașului în sine, ca și motelul în care locuiește delegația română, tocmai în ideea unei apropieri de terenul de joc. Într-adevăr, de la motel și pînă la „Harold T. Clarke"-Stadium facem exact 10 minute în confortabilul Oldsmobile de culoare albă, condus cu îndemînare și pe rînd de Petre Mărmureanu sau de Ion Țiriac. Arena nu impresionează prin dimensiuni, nu are un amplasament special, ci este vecină unei străzi oarecare, alături de un simplu maidan, pe care un grup de copii joacă un îndrăcit baseball. Din stradă, atunci cînd tribunele nu sînt pline, se poate privi direct terenul de joc printre gradenele susținute de schelete metalice. Dar, să pătrundem în arenă.

Terenul este foarte viu colorat și ne surprinde combinația de culori folosită. Astfel, spațiul propriu-zis de joc este verde, lăsînd impresia unui gazon artificial sau mai curînd a unei suprafețe de plastic. În continuare, spațiul este roșu iar și mai departe e înconjurat de o bordură de beton de culoare neagră. Deci: verde, roșu și negru ca pe un covor macedonean, căruia liniile albe care limitează și împart spațiul propriu-zis de joc îi dau o notă de prospețime și veselie. Veselie care bucură numai ochii și care se transformă în surpriză în momentul cînd intri pe teren și primești o minge expediată de adversar. Este vorba despre ceea ce jucătorii numesc rapiditatea terenului, adică viteza neobișnuită cu care mingile rebondează atunci cînd sînt, mai ales, lovite cu forță. Dar, cu toate acestea și fără a îndrăzni să fac vreun pronostic, vreau să vă asigur totuși că reprezentanții echipei noastre — și aci mă refer și la Petre Mărmureanu ca și la Dron și bineînțeles la cei doi supercampioni români Țiriac și Năstase — au început să aibă afinități chiar și cu acest gen de terenuri, astfel încît loviturile lor sînt, de asemenea, eficace.

Dar, să continuăm prezentarea arenei. Tribunele construite din metal și avînd gradene de lemn foarte înguste sînt înălțate pe toate cele patru laturi ale dreptunghiului de joc, fără a fi însă unite între ele. Nici nu-ți poți da seama că ele pot găzdui 17 000 de spectatori. Totuși, aceasta este capacitatea lor, capacitate care s-a dovedit în acest an insuficientă pentru numărul celor care doresc să vadă finala. După cum ne informează localnicii, evenimentul este neobișnuit, deoarece la trecutele mari competiții desfășurate tot

(Continuare în pag. a 4-a)

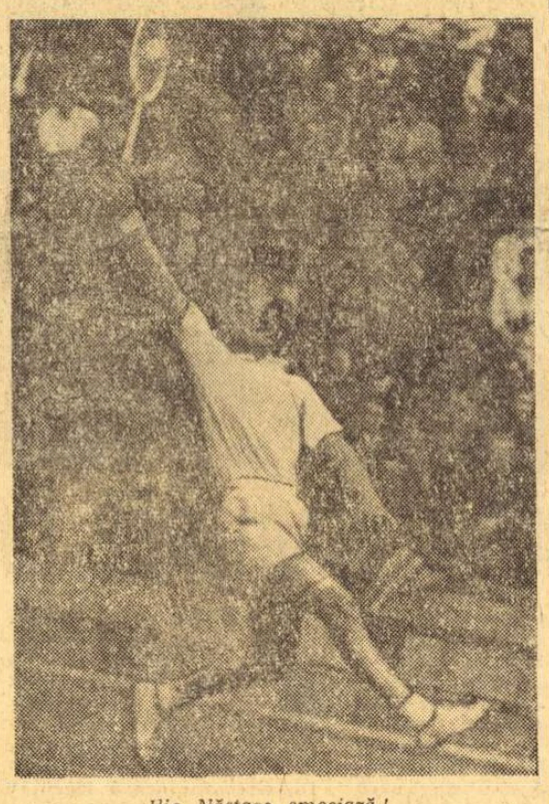

*Ilie Năstase smecheză!*
Foto: AUREL NEAGU

În pag. a 4-a

Relatările trimișilor noștri speciali la marile competiții internaționale

## DISCOBOLI MODERNI

Statuia modernă, naturalistă și nu tocmai atletică, a discobolului antic, împînzește astăzi Atena, fiind prezentă în copii și mulaje în principalele piețe ale capitalei elene. Același discobol, cam contorsionat de imaginația unui sculptor începător, a devenit emblema simbolică a Campionatelor europene de atletism, datorită unei graficiene care i-a reprodus pudic doar bustul. Aceasta este toată revanșa sexului care risca moartea la poalele muntelui Tipaiu dacă îndrăznea să se apropie de stadionul sacru de la Olimpia.

Revanșa este completă, pentru că astăzi debutează nu numai o nouă ediție masculină, ci și a VIII-a ediție feminină a competiției atletice europene.

Atena pare foarte mîndră de acest eveniment, care reînnoadă o tradiție glorioasă. Sub majestuoasa privighere a Parthenonului, au avut loc aici: prima ediție a Jocurilor Olimpice moderne (1896), competiția olimpică jubiliară neoficială din 1906, mai multe ediții ale Balcaniadei atletice și meciul original Balcani — Scandinavia din 1957.

Și acum, din nou, iată sărbătoarea sportivă internațională a Atenei. Peste 900 de efebi și grațioase atlete, din 29 de țări, vor defila astăzi pe stadionul ce poartă numele eroului luptei pentru independență a poporului grec — Karaiskakis. Timp de 6 zile, ei se vor întrece în cele 38 de pasionante probe la care îi vor chema arbitrii, vor alerga sub soarele încă torid al mijlocului de septembrie, aci, pe malurile mării Egee, pe noile piste de tartan. Într-un fel, adoptînd inovațiile, atletii bătrînului continent se aliniază pe bulevardul progresului, singurul care duce în zilele noastre la atingerea înaltelor performanțe, în vecinătatea acelor limite pe care niciodată nu le vom putea preciza cu exactitate.

Peste 700 de ziariști din lumea întreagă forfotă în saloanele elegantului hotel atenian „Great Britain", pregătindu-se să elogieze marea aventură umană care este lupta cu sine și cu adversarii, care este la urma urmei atletismul. Dar creioanele lor sînt ascuțite și pentru a lua în răspăr contra-performantele. Atleții înșiși au încheiat grelele clipe ale febrei de concurs. De azi, ei intră în emoțiile directe ale întrecerii, urmate de momentele izbăvitoare ale gloriei sau înfrîngerii, cu calmul olimpian care acceptă deopotrivă ambele ipostaze. În cartierul de plajă Vouliagmeni, la sediile lor hoteliere, sportivii — și printre ei cei români — își leagă șireturile la pantofii cu cuie și nădăjduiesc în rezultate superioare.

Totul va începe pe stadionul modern care dă sportivilor ambianța zilei de față și se va încheia pe vechiul stadion al lui Herodes Atticus, restaurat în secolul trecut de magnatul grec Averoff. În mijlocul gradenelor din marmură de Pentelic, pe virajele în ac de păr, vor sosi la 21 septembrie solii moderni de la Marathon, întocmai ca păstorul Spiros Luis în 1896, exprimînd omagiul lor, chiar aici la Atena, tradiției olimpice.

**Victor BĂNCIULESCU**
*Atena, septembrie*

## FINALA PE ȚARĂ A CENTRELOR DE COPII LA TENIS

**● *Tenismanii orădeni pe primul loc***

**ORADEA, 15 (prin telefon).** Timp de 6 zile, terenurile din Oradea au găzduit prima finală pe țară a competiției de tenis rezervată centrelor de copii. Întrecerile au fost dominate de tenismanii orădeni. Iată cîștigătorii: **categoria 8-12 ani**, simplu băieți: Eduard Ghioșanu (Cimpina); dublu băieți: Aurel Dărăban — Paul Platona (Sănătatea Oradea); **categoria 13—15 ani, simplu băieți**: Aurel Dărăban (Sănătatea Oradea); simplu fete: Doina Szabo (Voința Oradea); dublu mixt: Maria Chip-Aurel Dărăban (Sănătatea Oradea). În clasamentul pe echipe, primul loc a revenit formației Sănătatea Oradea cu 13,5 puncte, urmată de Voința Oradea cu 9,5 p. Pe locurile III și IV s-au clasat echipele din Cîmpina și Constanța cu cîte 3 p.

**VASILE SERE — coresp.**

## DOUĂ NOI RECORDURI REPUBLICANE LA HALTERE

În organizarea clubului Progresul, duminică s-a desfășurat în Capitală un concurs de haltere, care s-a bucurat de participarea a numeroși sportivi bucureșteni. O remarcabilă performanță a realizat Spiridon Herghelegiu, autor a două noi recorduri republicane, la categoria grea. La procedeul aruncat el a realizat 175 kg (vechiul record 172,5 kg), iar la total 465 kg (v.r. 460 kg).

## Primul eșalon al fotbalului românesc s-a lansat în cursă

Ieri dimineață, echipele de fotbal Steaua și Rapid București au părăsit Capitala cu destinația Glasgow și, respectiv, Setubal, unde vor susține primele meciuri din competițiile continentale „Cupa cupelor" și „Cupa europeană a tîrgurilor".

Amatorii de fotbal așteaptă cu viu interes evoluția lor și le urează succes deplin.

Fotoreporterul nostru T. Macarschi a surprins pe peliculă pe fotbaliștii de la Rapid înaintea plecării. **În fotografie: în picioare (de la stînga la dreapta) M. Bărbulescu — antrenor, ing. E. Spirea — conducătorul lotului, Angelescu, Petreanu, Pop, Lupescu, Mușat, Kămureanu, Răducanu, Dan, dr. Bendiu; în rîndul de jos: Dumitru, Năsturescu, Strat, M. Stelian, Neagu, Greavu și Codreanu.**

(CITIȚI ÎN PAGINA A 3-A REPORTAJUL DE PE AEROPORTUL BANEASA, DE LA PLECAREA ECHIPELOR STEAUA ȘI RAPID)

Atletism

CAMPIONATELE EUROPENE

# GAZDELE ÎNTRECERILOR DIN 1969

*Ediția a IX-a a C.E. de atletism se desfășoară pe două stadioane! Cele mai multe probe vor avea loc pe „Karaiskakis", sosirea din cursa de maraton și festivitatea de închidere vor fi găzduite de vechiul stadion Panathinaikos, cel care a adăpostit în 1896 prima Olimpiadă a erei moderne.*

*Stadionul Panathinaikos, așa cum se prezintă astăzi, a fost construit — de fapt, reconstruit — de Georgios Averoff în vederea J.O. din 1896 (multă vreme s-a și numit stadionul Averoff). El a fost înălțat pe locul unui alt vechi stadion despre care documentele istorice spun că a existat încă în anul 329 î.e.n. Anticul stadion s-a păstrat destul de bine pînă în timpul dominației otomane, cînd a fost distrus. Din plăcile sale de marmură au fost construite grajduri pentru cai.*

*Stadionul Karaiskakis este o bază sportivă foarte modernă, inaugurată cu numai cîțiva ani în urmă. Avînd în vedere faptul că pentru C.E. i s-au adus însemnate modificări (pistă de tartan, un impozant centru de presă dotat cu aparatura corespunzătoare etc.) se poate spune că adevărata lui inaugurare se va face abia acum, astăzi.*

*Stadionul care poartă numele lui Georgios Karaiskakis (ilustru general grec care a repurtat o însemnată victorie în războiul pentru independență — 1821, și care a murit, fiind rănit chiar în preajma Pireului, la Faliron) are o capacitate de 40 000 de locuri.*

*Pe lista recordmanilor stadionului Karaiskakis figurează și cîțiva atleți români: 20 km marș — Leonida Caraiosifoglu 1.36:29,4; disc — Lia Manoliu 59,22 m, suliță — Mihaela Peneș 54,54 m, 200 m — Ioana Petrescu 24,3.*

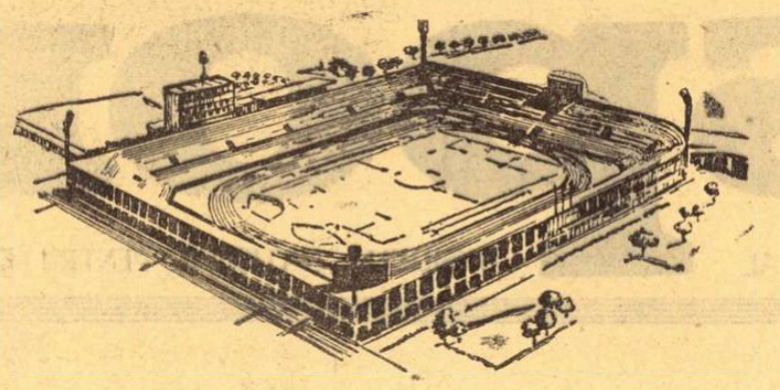

Ca emblemă a ediției a IX-a a europenelor de atletism a fost aleasă propunerea făcută de graficiana Eleni Schina-Aperghi care s-a inspirat după statuia, în bronz, a clasicului discobol, aflată în fața stadionului Panathinaikos.

Emblema discobolului figurează astăzi pe timbre, pe afișe, pe insignele C.E. și pe plachetele care vor fi oferite primilor trei clasați la fiecare probă etc.

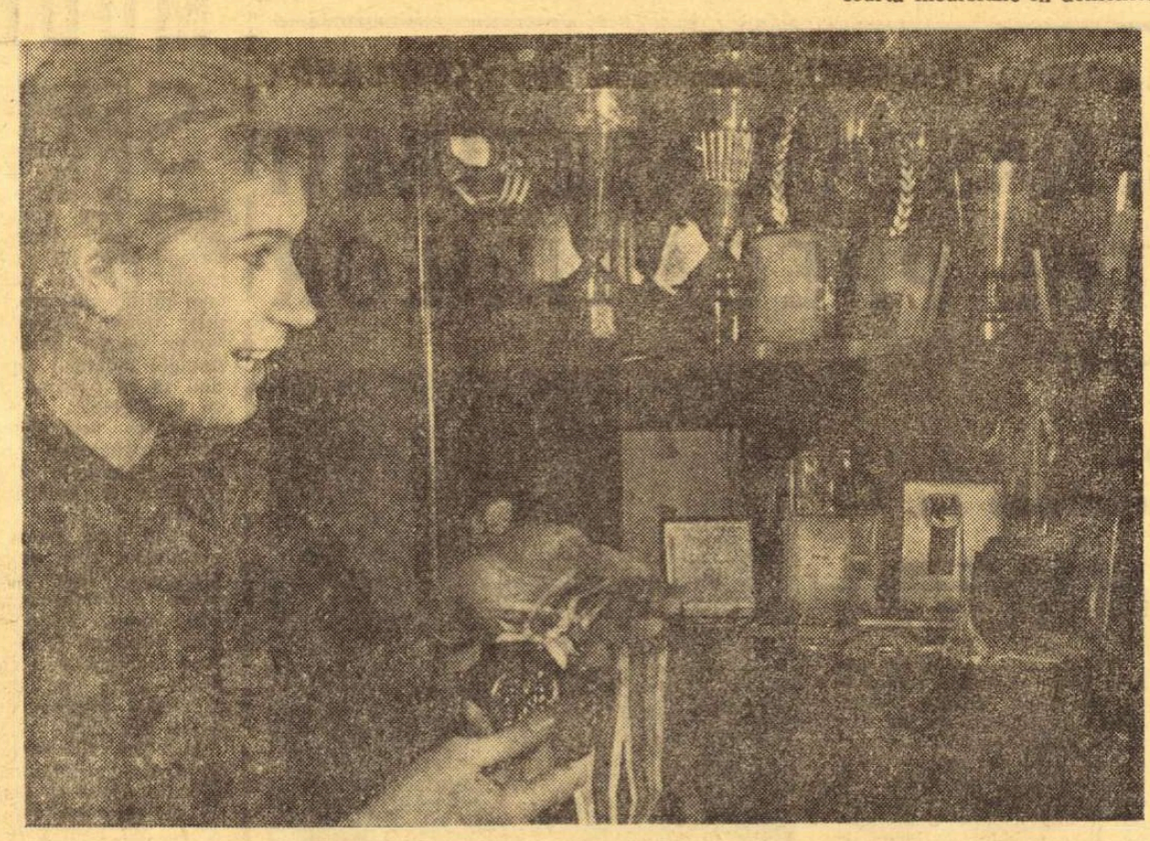

*O fotografie care nu prezintă nici o enigmă pentru orice iubitor al sportului. Recordmana mondială, multipla campioană olimpică și europeană la săritura în înălțime, maestra emerită a sportului* Iolanda Balaș - Söter, *în fața trofeelor cîștigate de-a lungul prestigioasei sale activități atletice.*

# ATLEȚII ROMÂNI LA STARTURILE EUROPENELOR

**Din cele 8 ediții de pînă acum ale C.E. atleții români au participat la cinci. Debutul l-au făcut la Paris regretatul Carol Eilhardt la prăjină și Vasile Firea la marș dar, neclasîndu-se printre fruntași, rezultatele lor n-au rămas înscrise între obișnuitele palmarese cu largă circulație pentru diferite bilanțuri.**

**Pe stadionul Neufeld din Berna, în 1954, a participat o delegație numeroasă de atleți români, dar singură Iolanda Balaș, pe atunci cea mai tînără participantă a întrecerilor feminine, a izbutit să cucerească o medalie. Ea a produs o mare surpriză clasîndu-se a doua cu 1,65 m, la doi centimetri de campioană, englezoaica Thelma Hopkins pe care, mai apoi, a întrecut-o în numeroase concursuri. Lia Manoliu a fost pe locul 7 la disc (43,86 m), Melania Vélicu și Aneliese Reimesch au ocupat locurile 10 la greutate (12,73 m) și, respectiv, la suliță (41,36 m).**

**Drintre băieți, cel mai bine s-au clasat Dinu Cristea, locul 10 la maraton (2.35:07,3 — record național), Ion Daboie locul 8 la 50 km marș (4.49:30,0), Gabriel Georgescu locul 7 la greutate (15,48 m). Mărșăluitorul Haralambie Răcescu care avea posibilitatea să încheie pe locul IV cursa de 10 km a fost însă descalificat, în mod arbitrar, pe ultimii metri. Ilarie Măgdaș la 100 m (10,8) și la 200 m (21,8), Savel Ilie la 400 mg (53,3) s-au calificat pînă în semifinale. Constantin Dumitru la ciocan (54,59 m) a fost al 11-lea, iar Gheorghe Zimbreșteanu la decatlon (5250 p) al 14-lea. Alți numeroși atleți n-au reușit să treacă prin „sita" preliminariilor, serii sau calificări.**

**La Stockholm, în 1958, Iolanda Balaș schimbă argintul pe aur. Ea se clasează pe primul loc la înălțime (1,77 m) lăsînd în urmă cu 7 cm pe Taisia Cencik, cea care avea să devină campioană continentală în 1966.**

**Ana Sălăgean ocupă un loc, al șaselea, în finala aruncătoarelor de greutate (14,55 m) iar Mariei Diți-Diaconescu i-au lipsit doar 45 cm pentru a o imita la suliță (locul 7 cu 49,03 m). În concursurile masculine Constantin Grecescu ocupă locul 14 la 10 000 m (30:00,2), Nicolae Răștcănescu este al 11-lea la ciocan (58,53), Traian Sudrigean a fost eliminat în serii la 400 m (48,0 s) iar Savel Ilie (51,7 s la 400 mg) a fost descalificat în semifinale.**

**Belgrad — 1962. Din nou Iolanda Balaș termină învingătoare disputa săritoarelor în înălțime. De data aceasta cu 1,83 m — record al campionatelor. O plăcută surpriză, locul secund ocupat de Maria Diaconescu la aruncarea suliței (52,10 m) în urma recordmanei mondiale Elvira Ozolina (54,93 m). Ana Sălăgean își repetă performanța anterioară clasîndu-se a șasea la greutate cu 15,26 m. După ce obținuse în calificări un nou record național cu 6,14 m Viorica Belmega - Viscopoleanu n-a putut obține în concurs decît un rezultat de 5,83 m cu care a terminat pe locul 10. Florica Oțel (2:08,8) și Elisabeta Teodorof (2:13,6) au fost eliminate din serii la 800 m, iar Lia Manoliu cu 45,02 m nu a obținut calificarea pentru concurs.**

**Cu totul remarcabilă comportarea lui Zoltan Vamoș. La a doua sa cursă pe 3000 m obst. Vamoș a realizat un nou record românesc cu 8:37,6 cu care a obținut medalia de argint. Este, pînă la ora actuală, singura medalie obținută de un atlet din România la C.E. Un nou record a înregistrat și C. Grecescu pe 10.000 m (29:24,4) dar n-a putut termina mai bine de locul 11. Valeriu Jurcă la 200 m (22,1) și la 400 mg (52,0) a evoluat pînă în semifinale, în timp ce Andrei Barabaș (5000 m — 14:14,2), Șerban Ciochină (triplu — 15,07), Sorin Ioan (triplu — 15,06 m), Eugen Ducu (înălțime — 2,00 m), Mihai Simionescu (lungime — 7,32), Gh. Popescu (suliță — 65,05 m) și Al. Bizim (suliță — 70,42) nu au trecut de preliminarii. Era să-l omitem pe Petre Astafei, al 11-lea clasat la prăjină cu 4,40 m.**

**Întrecerile din 1966, de pe Nepstadion din Budapesta, n-au adus, în continuare, o ridicare a ștachetei valorice a atletismului nostru. Singură Mihaela Peneș, la suliță, a obținut o medalie, cea de argint cu 56,94 m. În rest, Viorica Viscopoleanu, locul 5 la lungime (6,33 m), Ana Sălăgean, locul 8 la greutate (15,48 m), Ioana Petrescu 24,5 în serii la 200 m s-a accidentat și n-a mai luat startul în semifinale, Florentina Stancu (2:11,9 la 800 m) a fost eliminată din serii, ca și Elisabeta Baciu (2:09,2). Ileana Silai a terminat pe locul cinci în semifinalele acestei curse (2:08,0), Erica Stoenescu a fost a 16-a la înălțime (1,60 m), Lia Manoliu (49,44 m la disc) n-a îndeplinit standardul de calificare, ca și Elena Vintilă la lungime (5,84 m) și Marilena Ciurea la suliță (46,82 m).**

**Gh. Zamfirescu (10,8 s — 100 m și 21,3 s — 200 m) a ajuns pînă în semifinale, Nicolae Mustață a fost al 17-lea la 10.000 m (29:40,0) cursă în care A. Barabaș a abandonat, Zoltan Vamoș cu un nou record la 3000 m obst. (8:34,0) a fost al 7-lea, săritorii în lungime Ad. Samungi (7,30 m) și Vasile Sărucan (7,07 m) nu au trecut de calificări. Șerban Ciochină a obținut în calificări al doilea rezultat (16,42 m) dar în concurs sărind numai 16,22 m, a fost al 7-lea la triplu. În sfîrșit, Gh. Costache s-a clasat al 10-lea la ciocan cu 62,60 m.**

**Și acum... Atena. După succesele repurtate de atletismul românesc, de cel feminin, evident, la ultima ediție a Jocurilor Olimpice și în principalele concursuri ale acestui sezon, nutrim speranța că medaliatele de la Ciudad de Mexico, Viscopoleanu-Silai-Manoliu și alături de ele și ceilalți membri ai delegației României vor face totul pentru a obține rezultate cît mai bune. Le dorim succes tuturor în întrecerile care încep azi!**

**BILANȚUL PARTICIPĂRII ATLEȚILOR ROMÂNI LA C.E.**

2 medalii de aur
4 medalii de argint
1 loc 5
2 locuri 6

● Organizatoare a C. E. este SEGAS, federația elenă de atletism. În limba greacă aceste inițiale înseamnă Syndesmos Ellinikon Gymnastikon kai Athlitikon Somation. De fapt, acest for sportiv se ocupă nu numai de atletism, ci și de următoarele ramuri sportive: gimnastică, scrimă, călărie, ciclism și pentatlon modern.

SEGAS-ul a fost înființat în anul 1895, cu un an înaintea primelor J.O., fiind a șasea federație națională înființată în lume după Marea Britanie — 1880, Noua Zeelandă — 1887, S.U.A. — 1888, Belgia — 1889 și Canada — 1889.

● *Cronometrajul oficial al C.E. va fi făcut de firma japoneză Seiko, aceeași care a asigurat și cronometrarea întrecerilor J.O. de la Tokio — 1964.*

● Ca și la precedenta ediție a europenelor, la Atena și-au anunțat participarea atleți și atlete din 29 de țări de pe continent: Austria, Belgia, Bulgaria, Cehoslovacia, Danemarca, Irlanda, Finlanda, Franța, Marea Britanie, R. D. Germană, R. F. a Germaniei, Ungaria, Islanda, Italia, Liechtenstein, Luxemburg, Olanda, Norvegia, Polonia, Portugalia, România, Spania, Elveția, Turcia, Iugoslavia, Grecia, U.R.S.S., Suedia și Malta.

● *Înălțimile succesive pentru săritura cu prăjina și cea în înălțime au fost stabilite astfel: prăjină (calificări și concursul propriu-zis): 4,50 m, 4,70 m, 4,80 m, 4,90 m, 5,00 m, 5,10 m, 5,15 m, 5,20 m, 5,25 m etc. din 5 în 5 cm. La decatlon pînă la 3,80 m stacheta va fi înălțată din 10 în 10 cm, apoi cu cîte 5 cm. Înălțime: 1,80 m, 1,85 m, 1,90 m, 2,00 m, 2,05 m, 2,08 m și mai departe din 3 în 3 cm. La decatlon, pînă la 1,80 m se va sări din 5 în 5 cm, apoi din 3 în 3 cm. La înălțime femei bara va fi ridicată astfel: 1,60 m, 1,65 m, 1,68 m, 1,71 m, 1,74 m etc. din 3 în 3 cm. La pentatlon, pînă la 1,50 m din 5 în 5 cm și apoi din 3 în 3 cm.*



# DE LA TORINO LA ATENA

Atleții din Europa se pregătesc să sărbătorească cea de a IX-a ediție a campionatelor continentale, eveniment de însemnătate majoră în viața atletismului din „Lumea veche". Toți viitorii actori ai competiției care începe azi la Atena se află cantonați în salba de hoteluri de pe litoralul capitalei grecești, de la Vougaliemi și Kavouri pînă la Noul Faliron, în preajma străvechiului Pireu. Atleții au și luat pînă acum cu asalt, pentru antrenamente, pista de zgură a centrului de atletism Agios Kosmas, din fața aeroportului internațional Ellinikon, pe cea de tartan din vecinătatea stadionului Karaiskakis, iar maratoniștii s-au îndreptat spre locul de start al cursei lor, legendarul sat al Marathonului.

La ora aceasta discuțiile se poartă în perspectiva imediată a apropiatelor întreceri continentale. Îngăduiți-ne ca pentru moment să facem o excepție și să pornim într-o scurtă incursiune în domeniul istoriei campionatelor europene de atletism.

În 1926, deci cu 43 de ani în urmă, președintele federației de atletism a Ungariei, Szilard Stankovits, a lansat ideea organizării acestor campionate continentale. Ideea a făcut imediat prozeliți, dar pînă la admiterea ei a trebuit să mai treacă destulă vreme, pentru că existau în cercurile conducătoare ale atletismului internațional și destui opozanți. Abia în 1932, congresul I.A.A.F. de la Los Angeles, ținut cu ocazia Jocurilor Olimpice, a hotărît instituirea campionatelor europene de atletism. O bătălie a fost astfel cîștigată!

Prima ediție a fost găzduită de Torino în anul 1934, la întreceri luînd parte atleți din 23 de țări. Succesul a fost grăitor, dar nu total. Dar cu ajutorul lui s-a cîștigat totuși a doua bătălie, opozanții, sau mai corect spus, scepticii, rămînînd în inferioritate. A treia bătălie cîștigată a fost cea legată de admiterea în concursuri a femeilor. Pentru atlete s-a organizat o competiție aparte, în 1938 la Viena (13 națiuni participante). A urmat, în același an, la Paris, cea de a doua ediție a europenelor și cînd lucrurile începuseră să ia avînt a intervenit cel de al doilea război mondial care a rupt violent șirul acestor manifestări. C.E. au fost reluate în 1946 la Oslo (20 de țări) atît pentru bărbați cît și pentru femei, de atunci importanța și faima competiției crescînd de la o ediție la alta: 1950 — Bruxelles (21 de țări), 1954 — Berna (28 de țări), 1958 — Stockholm (26 de țări), 1962 — Belgrad (29 de țări) și 1966 — Budapesta (29 de țări). În același timp, ca o reflectare a nivelului valoric al atletismului continental, în continuă creștere, rezultatele înregistrate au fost mereu mai bune, clou-ul fiind marcat de întrecerile de acum doi ani de pe Nepstadion din Budapesta. Cu acest prilej au fost consemnate cele mai bune rezultate de ansamblu din istoria acestei competiții.

Iată acum o listă completă a campionilor europeni de atletism:

## BĂRBAȚI

### 100 METRI

| | | |
|---|---|---|
| 1934 | Christian Berger (Ol.) | 10,6 |
| 1938 | Martinus Osendarp (Ol.) | 10,5 |
| 1946 | John Archer (M. Brit.) | 10,6 |
| 1950 | Etienne Bally (Fra.) | 10,7 |
| 1954 | Heinz Fütterer (RFG) | 10,5 |
| 1958 | ARMIN HARY (RFG) | 10,3 |
| 1962 | Claude Piquemal (Fra.) | 10,4 |
| 1966 | Wieslav Maniak (Pol.) | 10,5 |

### 200 METRI

| | | |
|---|---|---|
| 1934 | Christian Berger (Ol.) | 21,5 |
| 1938 | Martinus Osendarp (Ol.) | 21,2 |
| 1946 | Nikolai Karakulov (URSS) | 21,6 |
| 1950 | Brian Shenton (M. Brit.) | 21,5 |
| 1954 | Heinz Fütterer (RFG) | 20.9 |
| 1958 | Manfred Germar (RFG) | 21.0 |
| 1962 | OVE JONSSON (SUED.) | 20.7 |
| 1966 | Roger Bambuck (Fra.) | 20.9 |

### 400 METRI

| | | |
|---|---|---|
| 1934 | Adolf Metzner (Ger.) | 47,9 |
| 1938 | Godfrey Brown (M. Brit.) | 47,4 |
| 1946 | Niels Horts Sörensen (Dan) | 47,9 |
| 1950 | Derek Pugh (M. Brit.) | 47,3 |
| 1954 | Ardalion Ignatiev (URSS) | 46.6 |
| 1958 | John Wrighton (M. Brit.) | 46,3 |
| 1962 | ROBBIE BRIGHTWELL (M. BRIT.) | 45,9 |
| 1966 | Stanislaw Gredzinski (Pol.) | 46,0 |

### 800 METRI

| | | |
|---|---|---|
| 1934 | Miklos Szabo (Ung.) | 1:52,0 |
| 1938 | Rudolf Harbig (Ger.) | 1:50,6 |
| 1946 | Rune Gustafsson (Sued.) | 1:51,0 |
| 1950 | John Parlett (M. Brit.) | 1:50,5 |
| 1954 | Lajos Szentgali (Ung.) | 1:47,1 |
| 1958 | Michael Rawson (M. Brit.) | 1:47,8 |
| 1962 | Manfred Matuschewski (RDG) | 1:50.5 |
| 1966 | MANFRED MATUSCHEWSKI (R.D.G.) | 1:45,9 |

### 1500 METRI

| | | |
|---|---|---|
| 1934 | Luigi Beccali (Ita.) | 3:54,6 |
| 1938 | Sydney Wooderson (M. Brit.) | 3:53,6 |
| 1946 | Lennart Strand (Sued.) | 3:48,0 |
| 1950 | Willem Slijkhuis (Ol.) | 3:47,2 |
| 1954 | Roger Bannister (M. Brit.) | 3:43,8 |
| 1958 | Brian Hewson (M. Brit.) | 3:41,9 |
| 1962 | Michel Jazy (Fra.) | 3:40,9 |
| 1966 | Bodo Tümmler (R.F.G.) | 3:41,9 |

### 5000 METRI

| | | |
|---|---|---|
| 1934 | Roger Rochard (Fra.) | 14:36,8 |
| 1938 | Taisto Mäki (Finl.) | 14:26,8 |
| 1946 | Sydney Wooderson (M. Brit.) | 14:08,6 |
| 1950 | Emil Zatopek (Ceh.) | 14:03,0 |
| 1954 | Vladimir Kuț (URSS) | 13:56,6 |
| 1958 | Zdislaw Krzyszkowiak (Pol.) | 13:53,6 |
| 1962 | Bruce Tulloh (M. Brit.) | 14:00,6 |
| 1966 | MICHEL JAZY (Fra.) | 13:42,8 |

### 10 000 METRI

| | | |
|---|---|---|
| 1934 | Ilmari Salminen (Finl.) | 31:02,6 |
| 1938 | Ilmari Salminen (Finl.) | 30:52,4 |
| 1946 | Viljo Heino (Finl.) | 29:52,0 |
| 1950 | Emil Zatopek (Ceh.) | 29:12,0 |
| 1954 | Emil Zatopek (Ceh.) | 28:38,0 |
| 1958 | Zdislaw Krzyszkowiak (Pol.) | 28:56,0 |
| 1962 | Piotr Bolotnikov (URSS) | 28:54,0 |
| 1966 | JÜRGEN HAASE (RDG) | 28:26,0 |

### 3000 M OBSTACOLE

| | | |
|---|---|---|
| 1938 | Lars Larsson (Sued.) | 9:16,2 |
| 1946 | Raphael Pujazon (Fra.) | 9:01,4 |
| 1950 | Jindrich Roudny (Ceh.) | 9:05,4 |
| 1954 | Sandor Rozsnyoi (Ung) | 8:49,6 |
| 1958 | Jerzy Chromik (Pol.) | 8:38,2 |
| 1962 | Gaston Roelants (Bel.) | 8:32,6 |
| 1966 | VIKTOR KUDINSKI (URSS) | 8:26,6 |

### 110 M GARDURI

| | | |
|---|---|---|
| 1934 | Jozsef Kovacs (Ung.) | 14,8 |
| 1938 | Donald Finley (M. Brit.) | 14,3 |
| 1946 | Hakon Lidman (Sued.) | 14,6 |
| 1950 | André Marie (Fra.) | 14,6 |
| 1954 | Evgheni Bulancik (URSS) | 14,4 |
| 1958 | MARTIN LAUER (RFG) | 13,7 |
| 1962 | Anatoli Mihailov (URSS) | 13,8 |
| 1966 | EDDY OTTOZ (ITA.) | 13,7 |

### 400 M GARDURI

| | | |
|---|---|---|
| 1934 | Hans Scheele (Ger.) | 53,2 |
| 1938 | Frudent Joye (Fra.) | 53,1 |
| 1946 | Bertel Storskrubb (Finl.) | 52,2 |
| 1950 | Armando Filiput (Ita.) | 51,9 |
| 1954 | Anatoli Iulin (URSS) | 50,5 |
| 1958 | Iuri Lituiev (URSS) | 51,1 |
| 1962 | SALVATORE MORALE (ITA.) | 49,2 |
| 1966 | Roberto Frinolli (Ita.) | 49,8 |

### ÎNĂLȚIME

| | | |
|---|---|---|
| 1934 | Kalevi Kotkas (Finl.) | 2,00 |
| 1938 | Kurt Lundquist (Sued.) | 1,97 |
| 1946 | Anton Bolinder (Sued.) | 1,99 |
| 1950 | Alan Peterson (M. Brit.) | 1,96 |
| 1954 | Bengt Nilsson (Sued.) | 2,02 |
| 1958 | Rickard Dahl (Sued.) | 2,12 |
| 1962 | VALERI BRUMEL (URSS) | 2,21 |
| 1966 | Jacques Madubost (Fra.) | 2,12 |

### PRĂJINA

| | | |
|---|---|---|
| 1934 | Gustav Wegner (Ger.) | 4,00 |
| 1938 | Karl Sutter (Ger.) | 4,05 |
| 1946 | Allan Lindberg (Sued.) | 4,17 |
| 1950 | Ragnar Lundberg (Sued.) | 4,30 |
| 1954 | Eeles Landström (Finl.) | 4,40 |
| 1958 | Eeles Landström (Finl.) | 4,50 |
| 1962 | Pentti Nikula (Finl.) | 4,80 |
| 1966 | WOLFGANG NORDWIG (RDG) | 5,10 |

### LUNGIME

| | | |
|---|---|---|
| 1934 | Wilhelm Leichum (Ger.) | 7,45 |
| 1938 | Wilhelm Leichum (Ger.) | 7,64 |
| 1946 | Olle Laessker (Sued.) | 7,42 |
| 1950 | Torfi Bryngeirsson (Isl.) | 7,32 |
| 1954 | Odön Földessy (Ung.) | 7,51 |
| 1958 | Igor Ter-Ovanesian (URSS) | 7,81 |
| 1962 | IGOR TER-OVANESIAN (URSS) | 8,19 |
| 1966 | Lynn Davis (M. Brit.) | 7,98 |

### TRIPLU

| | | |
|---|---|---|
| 1934 | Willem Peters (Ol.) | 14,89 |
| 1938 | Onni Rajasaari (Finl.) | 15,32 |
| 1946 | Valdemar Rautio (Finl.) | 15,17 |
| 1950 | Leonid Scerbakov (URSS) | 15,39 |
| 1954 | Leonid Scerbakov (URSS) | 15,90 |
| 1958 | Jozef Schmidt (Pol.) | 16,43 |
| 1962 | Jozef Schmidt (Pol.) | 16,55 |
| 1966 | Gheorghi Stoikovski (Bulg.) | 16,67 |

### GREUTATE

| | | |
|---|---|---|
| 1934 | Arnold Vlidin (Est.) | 15,19 |
| 1938 | Alexander Kreek (Est.) | 15,83 |
| 1946 | Gunnar Huseby (Isl.) | 15,56 |
| 1950 | Gunnar Huseby (Isl.) | 16,74 |
| 1954 | Jiri Skobla (Ceh.) | 17,20 |
| 1958 | Arthur Rowe (M. Brit.) | 17,78 |
| 1962 | Vilmos Varju (Ung.) | 19,02 |
| 1966 | Vilmos Varju (Ung.) | 19,43 |

### DISC

| | | |
|---|---|---|
| 1934 | Harald Andersson (Sued.) | 50,38 |
| 1938 | Wily Schroder (Ger.) | 49,70 |
| 1946 | Adolfo Consolini (Ita.) | 53,23 |
| 1950 | Adolfo Consolini (Ita.) | 53,75 |
| 1954 | Adolfo Consolini (Ita.) | 53,44 |
| 1958 | Edmund Piatkowski (Pol.) | 53,92 |
| 1962 | Vladimir Trușenev (URSS) | 57,11 |
| 1966 | Detlef Thorith (RDG) | 57,42 |

### CIOCAN

| | | |
|---|---|---|
| 1934 | Vile Pörhöla (Finl.) | 50,34 |
| 1938 | Karl Heim (Ger.) | 58,77 |
| 1946 | Bo Ericsson (Sued.) | 56,44 |
| 1950 | Sverre Strandli (Nor.) | 55,71 |
| 1954 | Mihail Krivonosov (URSS) | 63,34 |
| 1958 | Tadeus Rut (Pol.) | 64,78 |
| 1962 | Gyula Zsivotsky (Ung.) | 69,64 |
| 1966 | Romuald Klim (URSS) | 70,02 |

### SULIȚA

| | | |
|---|---|---|
| 1934 | Matti Järvinen (Finl.) | 76,66 |
| 1938 | Matti Järvinen (Finl.) | 76,87 |
| 1946 | Lennart Atterwall (Sued.) | 68,74 |
| 1950 | Toivo Hyytiäinen (Finl.) | 71,26 |
| 1954 | Janusz Sidlo (Pol.) | 76,35 |
| 1958 | Janusz Sidlo (Pol.) | 80,18 |
| 1962 | Janis Lusis (URSS) | 82,04 |
| 1966 | Janis Lusis (URSS) | 84,48 |

### DECATLON

| | | |
|---|---|---|
| 1934 | Hans Sievert (Ger.) | 6858 |
| 1938 | Olle Bexell (Sued.) | 7120 |
| 1946 | Godtfred Holmvag (Nor.) | 6760 |
| 1950 | Ignace Heinrich (Fra.) | 7009 |
| 1954 | Vasile Kuznețov (URSS) | 7043 |
| 1958 | Vasili Kuznețov (URSS) | 7697 |
| 1962 | Vasili Kuznețov (URSS) | 7770 |
| 1966 | Werner von Moltke (RFG) | 7740 |

### MARATON

| | | |
|---|---|---|
| 1934 | Armas Toivonen (Finl.) | 2.52:29,0 |
| 1938 | Valno Muinonen (Finl.) | 2.37:28,8 |
| 1946 | Miiko Hietanen (Finl.) | 2.24:55,0 |
| 1950 | Jack Holden (M. Brit.) | 2.32:13,2 |
| 1954 | Veiko Karvonen (Finl.) | 2.24:51,6 |
| 1958 | Serghei Popov (URSS) | 2.15:17,0 |
| 1962 | Brian Kilby (M. Brit.) | 2.23:18,8 |
| 1966 | James Hogan (M. Brit.) | 2.20:04,6 |

### 20 KM MARȘ

| | | |
|---|---|---|
| 1958 | Stan Vickers (M. Brit.) | 1.33:09,0 |
| 1962 | Keneth Mathews (M. Brit.) | 1.35:54,8 |
| 1966 | Dieter Lindner (RDG) | 1.29:25,0 |

### 50 KM. MARȘ

| | | |
|---|---|---|
| 1934 | Janis Dalins (Let.) | 4.49:52,6 |
| 1938 | H. Whitlock (M. Brit.) | 4.41:51,0 |
| 1946 | Jean Ljunggren (Sued.) | 4.38:20,0 |
| 1950 | Giuseppe Dordoni (Ita.) | 4.40:42,6 |
| 1954 | Vladimir Uhov (URSS) | 4.22:11,2 |
| 1958 | Evgheni Maskinskov (URSS) | 4.17:15,4 |
| 1962 | Abdon Pamich (Ita.) | 4.18:46,6 |
| 1966 | Abdon Pamich (Ita.) | 4.18:42,2 |

### 4x100 METRI

| | | |
|---|---|---|
| 1934 | Germania | 41,0 |
| 1938 | Germania | 40,9 |
| 1946 | Suedia | 41,5 |
| 1950 | U.R.S.S. | 41,5 |
| 1954 | Ungaria | 40,6 |
| 1958 | R.F. a Germaniei | 40,2 |
| 1962 | R. F. a Germaniei | 39,5 |
| 1966 | Franța | 39,4 |

### 4x400 METRI

| | | |
|---|---|---|
| 1934 | Germania | 3:14,1 |
| 1938 | Germania | 3:13,7 |
| 1946 | Franța | 3:14,4 |
| 1950 | Marea Britanie | 3:10,2 |
| 1954 | Franța | 3:08,7 |
| 1958 | Marea Britanie | 3:07,9 |
| 1962 | R. F. a Germaniei | 3:05,8 |
| 1966 | Polonia | 3:04,5 |

● **Punctajele la decatlon au fost recalculate pe baza tabelei internaționale aflată astăzi în vigoare.**

● **Cursa de 20 km marș a fost introdusă oficial în 1958. La precedentele trei ediții a fost programată proba de 10 km: 1946 — Mikaelsson (Sued.) 46:05,2; 1950 — Schwab (Elv.) 46:01,8; 1954 — Dolezal (Ceh.) 45:01,8.**

## FEMEI

### 100 METRI

| | | |
|---|---|---|
| 1938 | Stela Walasziewicz (Pol.) | 11,9 |
| 1946 | Evghenia Secenova (URSS) | 11,9 |
| 1950 | Fr. Blankers-Koen (Ol.) | 11,7 |
| 1954 | Irina Turova (URSS) | 11,8 |
| 1958 | Heather Young (M. Brit.) | 11,7 |
| 1962 | Dorothy Hyman (M. Brit.) | 11,3 |
| 1966 | Eva Klobukowska (Pol.) | 11,5 |

### 200 METRI

| | | |
|---|---|---|
| 1938 | Stela Walasziewicz (Pol.) | 23,8 |
| 1946 | Evghenia Secenova (URSS) | 25,4 |
| 1950 | Fr. Blankers-Koen (Ol.) | 24,0 |
| 1954 | Maria Itkina (URSS) | 24,3 |
| 1958 | Barbara Janiszewska (Pol.) | 24,1 |
| 1962 | Jutta Heine (RFG) | 23,5 |
| 1966 | IRENA KIRSZENSTEIN (POL.) | 23,1 |

### 400 METRI

| | | |
|---|---|---|
| 1958 | Maria Itkina (URSS) | 53,7 |
| 1962 | Maria Itkina (URSS) | 53,4 |
| 1966 | ANNA CHMELKOVA (CEH.) | 52,9 |

### 800 METRI

| | | |
|---|---|---|
| 1954 | Nina Otkalenko (URSS) | 2:08,9 |
| 1958 | Elisaveta Ermolaeva (URSS) | 2:06,2 |
| 1962 | GERDA KRAAN (OL.) | 2:02,8 |
| 1966 | VERA NIKOLICI (IUG.) | 2:02,8 |

### 80 M GARDURI

| | | |
|---|---|---|
| 1938 | Claudia Testoni (Ita.) | 11,6 |
| 1946 | Fr. Blankers-Koen (Ol.) | 11,8 |
| 1950 | Fr. Blankers-Koen (Ol.) | 11,1 |
| 1954 | Maria Golubniceaia (URSS) | 11,0 |
| 1958 | Galina Bistrova (URSS) | 10,9 |
| 1962 | TEREZA CIEPLA (POL.) | 10,6 |
| 1966 | Karin Balzer (RDG) | 10,7 |

### ÎNĂLȚIME

| | | |
|---|---|---|
| 1938 | Ibolya Csak (Ung.) | 1,64 |
| 1946 | Anne Colchen (Fra.) | 1,60 |
| 1950 | Sheila Alexander (M. Brit.) | 1,63 |
| 1954 | Thelma Hopkins (M. Brit.) | 1,67 |
| 1958 | Iolanda Balaș (Rom.) | 1,77 |
| 1962 | IOLANDA BALAȘ (ROM.) | 1,83 |
| 1966 | Taisia Cencik (URSS) | 1,75 |

### LUNGIME

| | | |
|---|---|---|
| 1938 | Irmgard Praetz (Ger.) | 5,88 |
| 1946 | Van der Kade-Koudijs (Ol.) | 5,67 |
| 1950 | Valentina Bogdanova (URSS) | 5,82 |
| 1954 | Jean Desforges (M. Brit.) | 6,04 |
| 1958 | Liesel Jakobi (RFG) | 6,14 |
| 1962 | Tatiana Scelkanova (URSS) | 6,36 |
| 1966 | IRENA KIRSZENSTEIN (POL.) | 6,55 |

### GREUTATE

| | | |
|---|---|---|
| 1938 | Hermine Schröder (Ger.) | 13,29 |
| 1946 | Tatiana Sevriukova (URSS) | 14,15 |
| 1950 | Ana Andreeva (URSS) | 14,32 |
| 1954 | Galina Zibina (URSS) | 15,65 |
| 1958 | Mariane Werner (RFG) | 15,74 |
| 1962 | TAMARA PRESS (URSS) | 18,55 |
| 1966 | Nadejda Cijova (URSS) | 17,22 |

### DISC

| | | |
|---|---|---|
| 1938 | Gisela Mauermayer (Ger) | 44,80 |
| 1946 | Dina Dumbadze (URSS) | 44,52 |
| 1950 | Nina Dumbadze (URSS) | 48,03 |
| 1954 | Nina Ponomareva (URSS) | 48,02 |
| 1958 | Tamara Press (URSS) | 52,32 |
| 1962 | Tamara Press (URSS) | 56,91 |
| 1966 | CHRISTINE SPIELBERG (RDG) | 57,76 |

### SULIȚA

| | | |
|---|---|---|
| 1938 | Hermine Schröder (Ger) | 45,58 |
| 1946 | Klavdia Maiuciaia (URSS) | 46,25 |
| 1950 | Natalia Smirnițkaia (URSS) | 47,55 |
| 1954 | Dana Zatopkova (Ceh.) | 52,91 |
| 1958 | Dana Zatopkova (Ceh.) | 56,02 |
| 1962 | Elvira Ozolina (URSS) | 54,93 |
| 1966 | MARION LÜTTGE (RDG) | 58,74 |

### PENTATLON

| | | |
|---|---|---|
| 1950 | Arletta Ben Hamo (Fra.) | 3 204 |
| 1954 | Alexandra Ciudina (URSS) | 4 526 |
| 1958 | Galina Bistrova (URSS) | 4 733 |
| 1962 | GALINA BISTROVA (URSS) | 4 833 |
| 1966 | Valentina Tihomirova (URSS) | 4 787 |

### 4x100 METRI

| | | |
|---|---|---|
| 1938 | Germania | 46,8 |
| 1946 | Olanda | 47,8 |
| 1950 | M. Britanie | 47,5 |
| 1954 | U.R.S.S. | 45,8 |
| 1958 | U.R.S.S. | 45,3 |
| 1962 | Polonia | 44,5 |
| 1966 | POLONIA | 44,4 |

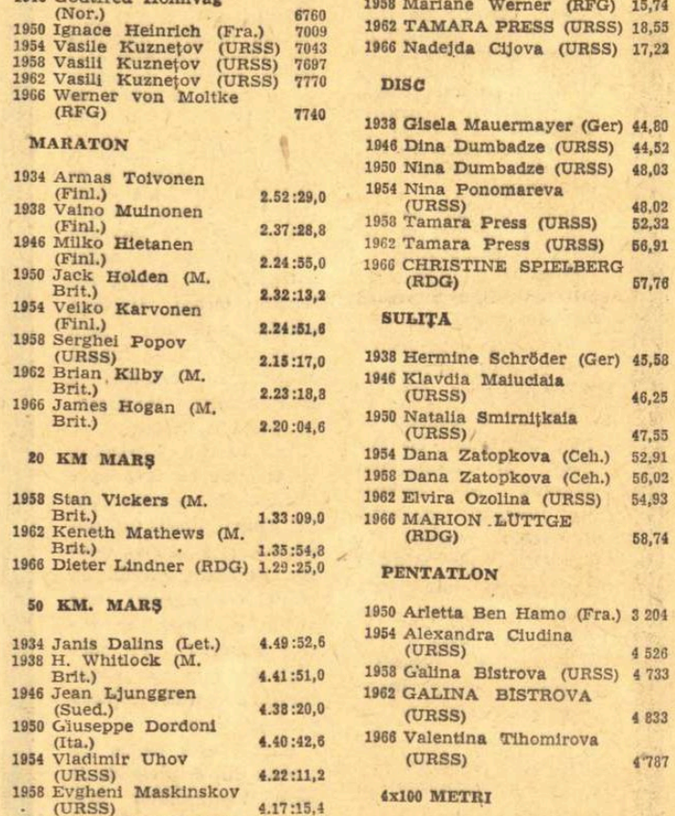

*Am spus: „Pe locuri!"*
Desen de DERO (Franța)

*În editura C.N.E.F.S. a apărut*

**„OLIMPIADA MEXICANĂ"**

O evocare palpitantă a ultimei ediții a Jocurilor Olimpice — un amplu reportaj din țara „Șarpelui cu pene" MEXICO — MEDINA — ACAPULCO — un volum de peste 400 de pagini, bogat ilustrat.

# PRIMUL EȘALON AL FOTBALULUI ROMÂNESC S-A LANSAT ÎN CURSĂ

## — RAPID ȘI STEAUA AU PLECAT SPRE SETUBAL ȘI GLASGOW

## — FLORIANA F. C. A SOSIT LA BACĂU

*Aeroportul internațional Băneasa, luni ora 7,50... Holul porții aeriene a țării devenise parcă neîncăpător, cu toate că ora era matinală. Printre călători distingem cu ușurință pe fotbaliștii bucureșteni de la Steaua și Rapid, care în zilele următoare vor debuta în „Cupa cupelor" (Steaua cu Rangers Glasgow) și „Cupa europeană a tîrgurilor" (Rapid cu Vitoria Setubal). Dumitru și Dumitriu III, cei doi „decari", fac un schimb de impresii. Giulești, complet refăcut, așteaptă cu nerăbdare „botezul" într-o competiție de anvergură.*

— Portughezii au o echipă bună, dar eu cred că le vom încurca socotelile — *spune Dumitru.* Rapidul a mers bine în deplasare, așa că joi seara sper într-un joc bun și un rezultat care să nu dezamăgească pe suporterii noștri...

*Apoi, îl reținem cîteva clipe pe căpitanul feroviarilor, Dan. Expansiv ca întotdeauna, Dan ne declară :*

— Sînt optimist.

*În schimb, pe fața antrenorului M. Bărbulescu se poate observa o ușoară îngrijorare. Cauza ?*

— Îmi lipsește o piesă importantă : Dinu. Nu-mi pot da seama dacă Marin Stelian va reuși să umple acest gol. ...Nu m-am stabilit asupra „11"-lui cu care voi începe meciul. Plec cu Răducanu, Rămureanu, Pop, Lupescu, Dan, Mușat, Greavu, Dumitru, Angelescu, M. Stelian, Petreanu, Neagu, Știrbu, Năsturescu și Codreanu.

*La standul de ziare și reviste, Pantea cumpără „Sportul". Îi cerem părerea despre partida de miercuri seara.*

— Sînt bucuros că după meciul de sîmbătă (n.n. : cu A.S.A.), atmosfera s-a schimbat, toți colegii și-au recăpătat încrederea în forțele proprii. Sîntem pregătiți să dăm o ripostă puternică echipei scoțiene și sper că unul dintre golurile noastre va purta semnătura mea...

*Vigu, ca de obicei zgîrcit la vorbă, ne mărturisește totuși:*

— Știu că voi fi solicitat din plin, dar pentru că am început mai tîrziu campionatul am acumulat forța necesară unui asemenea joc. Și nu voi ezita să fac incursiuni, în stilul lui Sătmăreanu, în terenul adversarilor.

*Antrenorii Covaci și Onisie au făcut deplasarea cu următorii jucători : Suciu, Matache II, Sătmăreanu, Cristache, Hălmăgeanu, Vigu, Dumitru Nicolae, Negrea, Ștefănescu, Dumitriu III, Pantea, Tătaru II, Voinea, Creiniceanu și Manea.*

★

*Ieri au sosit în Capitală fotbaliștii maltezi de la Floriana F.C., care vor întîlni miercuri pe Dinamo Bacău, în cadrul „Cupei europene a tîrgurilor". În aceeași zi, lotul oaspe s-a deplasat cu autocarul la Bacău, unde în cursul după-amiezii a făcut un antrenament de acomodare cu terenul.*

**V. POMPILIU**

## LOTUL DE JUNIORI — STEAUA (tineret)

Lotul de juniori (numai jucătorii din București) va susține joi, de la orele 15,30, pe terenul Ghencea, o partidă de verificare în compania echipei de tineret a clubului **Steaua.** Pentru acest meci antrenorul **Gh. Ola** a convocat următorii jucători : **St. Stana, Gabriel Ion** (portari), **V. Dobrău, O. Deheleanu, G. Sandu, T. Stoica, P. Cîncă, V. Nicodim** (fundași), **St. Gligorie, Șt. Sameș** (mijlocași), **I. Moldoveanu, M. Sandu, C. Vlad, V. Năstase, Gh. Stan** (înaintași).

★

Miercuri, la ora 16,30, va avea loc pe stadionul Dinamo din Capitală întîlnirea de fotbal dintre echipele Dinamo și Dinamo-tineret. La întîlnire sînt invitați membrii susținători ai clubului. Cu această ocazie se va constitui și Consiliul „Amicilor Dinamo".

# TALAZ ȘI TALION AU ÎNCÎNTAT SPECTATORII...

Cu startul lui electrizant, Talaz s-a abătut — puțin timp după start — ca un trăznet asupra plutonului, pentru a remonta handicapul inițial și, obținînd un bun plasament în cursă, a controlat-o apoi cu vădită siguranță pînă la sosire. Atacul în extremis al lui Talion a fost de data aceasta mai puțin concludent ca oricînd. Cu recordurile înscrise este regretabil însă că aceste două exemplare de elită ale turfului nostru n-au fost angajate pe tărîm internațional, căci ar fi dat bune rezultate. În orice caz, ambii, prin evoluția de ieri, au demonstrat un spectacol de certă atracțiozitate, iar aplauzele adresate învingătorului — fenomen rar la Ploiești ! — sînt cea mai elocventă mărturie în acest sens. Vedetele generației de doi ani ne-au decepționat însă în cursa lor, în care nimeni n-a coborît sub granița recordului de 1'30" pe km. Concluzia logică : generația este modestă și numai ipotetic tardivă ! Din rest, Ichim a cîștigat cu Făgaș după o frumoasă cursă de așteptare, în care Zănatec are scuza unui galop, iar Jalba a fost autoînvinsă de Tănase printr-o conducere imprudentă. Apoi, au mai învins Silva — fiindcă Toderaș a fost singurul care a minat cu convingere în cursă — Halvița, fiindcă adversarii s-au dovedit perimați, iar ea a fost tratată cu indulgență în handicap — Merișan, indiscutabil superior lotului opus, iar reclamația lui Olteanu a fost fără temei și Rogoz, învingător oarecum dubios față de evoluțiile precedente. Ultima cursă și-a adjudecat-o Pupila, cu care Gh. Popescu a ținut să demonstreze o conducere inteligentă și, bineînțeles, obiceiul lui de a ieși învingător în fiecare reuniune ! În orice caz, în ansamblul lor, rezultatele s-au încadrat în calculul hîrtiei.

Rezultatele tehnice : 1. Merișan (G. Solcan) Hormon, Mirel 36,7 ; 2. Halvița (M. Ștefănescu) Obraznic, Corida 32,5 ; 3. Rogoz (S. Onache) Rezerva, Fruntașa 32,8 ; 4. Silva (I. Toderaș) Orbita, Platon 29 ; 5. Făgaș (C. Ichim) Zănatec, Jalba 26,3 ; 6. Gînd (S. Mihăilescu) Valența, Husa 30,2 ; 7. Talaz (C. Ichim), Talion, Iarba 23,5 ; 8. Pupila (Gh. Popescu) Pomîrla, Miner 41,6.

**Niddy DUMITRESCU**

# LOTO • PRONOSPORT

Premiile concursului excepțional Pronoexpres din 7 septembrie 1969 sînt următoarele :

**Categoria a II-a :** 1 apartament cu două camere, confort gradul I și diferența pînă la 100 000 lei : Ion Andras din Timișoara.

**Categoria a III-a :** 5 autoturisme „Dacia 1 100" : Traian Merca — Cluj, Mihai Rusu — Băbeni-Sălaj, Pastiut Perta — Călan, Nicolae Murar — Reghin și Nicolae Vasile — București.

**Categoria a IV-a :** 4 autoturisme „Skoda 1 000 M.B." : Gheorghe Bolcu — Brad, Nicolae Ghidu — Ploiești, Miron Fürtos — Hunedoara și Maria Ciubotariu — București.

**Categoria a V-a:** 60 excursii la Budapesta — prin tragere la sorți — 609 variante a 283 lei.

**Categoria a VI-a :** 10 027 variante a 50 lei.

Plata premiilor de la acest concurs se va face astfel : în Capitală, începînd de marți 16 septembrie 1969 prin casieriile proprii iar în țară începînd aproximativ de vineri 19 septembrie 1969 prin casieriile proprii și mandate poștale.

Programul concursului Pronosport nr. 38 (etapa din 21 septembrie) cuprinde șapte meciuri din campionatul nostru — divizia A — și șase meciuri din campionatul italian.

Înainte de a vă depune buletinele pentru acest concurs consultați „Programul Loto-Pronosport" care a apărut azi.

★

Azi este ultima zi cînd mai puteți să vă procurați bilete pentru concursul Pronoexpres de mîine, a cărui tragere va avea loc în București.

Premiile concursului PRONOEXPRES Nr. 37 din 10 septembrie :

EXTRAGEREA I : Categoria a II-a : 120,5 variante a 1.778 lei ; a III-a : 2517,5 a 42 lei.

EXTRAGEREA a II-a : Categoria A : 0,5 variante a 87.866 lei ; categoria B : 169,5 a 518 lei ; categoria C : 3245,5 a 27 lei.

Premiul de categoria A a fost obținut de participantul TĂNASE M. ION din Aninoasa jud. Dîmbovița.

# ÎN ETAPA A IV-a A DIVIZIEI C DOAR 7 VICTORII ÎN DEPLASARE

### SERIA I

Victoria Roman — Foresta Fălticeni 1—1 (0—1)
Constructorul Piatra Neamț — Minerul Gura Humorului 4—1 (1—1)
Minobrad Vatra Dornei — Textila Botoșani 2—0 (1—0)
Rarăul Cîmpulung Moldovenesc — Fulgerul Dorohoi 5—2 (2—2)
Textila Buhuși — Petrolul Moinești 1—3 (0—1)
Penicilina Iași — Minerul Comănești 3—2 (2—0)
C.F.R. Pașcani — Letea Bacău 2—0 (0—0)
Foresta Ciurea — Nicolina Iași 0—3 (Foresta s-a retras din campionat)
**(Corespondenți : G. Groapă, C. Nemțeanu, H. Chiriluș, A. Rotaru, I. Vieru, V. Diaconescu și V. Apostol).**

| | | | | | |
|---|---|---|---|---|---|
| 1. | C.F.R. | 4 | 3 | 1 | 0 11- 1 7 |
| 2. | Foresta F. | 4 | 3 | 1 | 0 8- 2 7 |
| 3. | Textila Bt. | 4 | 3 | 0 | 1 11- 3 6 |
| 4. | Nicolina | 4 | 3 | 0 | 1 9- 4 6 |
| 5. | Petrolul | 4 | 3 | 0 | 1 8- 5 6 |
| 6. | Victoria | 4 | 2 | 1 | 1 9- 2 5 |
| 7—8. | Rarăul | 4 | 2 | 1 | 1 10- 7 5 |
| 7—8. | Minobrad | 4 | 2 | 1 | 1 8- 5 5 |
| 9. | Letea | 4 | 2 | 0 | 2 9- 5 4 |
| 10. | Minerul C. | 4 | 2 | 0 | 2 9-11 4 |
| 11. | Penicilina | 4 | 2 | 0 | 2 4-11 4 |
| 12. | Constructorul | 4 | 1 | 1 | 2 6-10 3 |
| 13. | Fulgerul | 4 | 1 | 0 | 3 5-10 2 |
| 14. | Minerul G. H. | 4 | 0 | 0 | 4 3-10 0 |
| 15. | Textila Bh. | 4 | 0 | 0 | 4 2-14 0 |
| 16. | Foresta C. | 4 | 0 | 0 | 4 2-14 0 |

**Etapa viitoare :** Fulgerul Dorohoi — Foresta Fălticeni, Minobrad Vatra Dornei — Textila Buhuși, Rarăul Cîmpulung — Penicilina Iași, Nicolina Iași — Victoria Roman, Letea Bacău — Petrolul Moinești, Textila Botoșani — Constructorul Piatra Neamț, Minerul Comănești — Minerul Gura Humorului.

### SERIA A II-a

Metalurgistul Brăila — A.S.M. Tecuci 0—0
Metalul Buzău — Locomotiva Adjud 4—1 (2—0)
Ancora Galați — Metalul Plopeni 1—1 (0—1)
Gloria C.F.R. Galați — S.U.T. Galați 1—0 (1—0)
Chimia Oraș Gheorghiu-Dej — Electronica Obor București 1—1 (0—1) (s-a jucat la Comănești)
Rulmentul Bîrlad — Petrolul Berca 5—1 (3—1)
Unirea Focșani — Dunărea Brăila 1—1 (1—1)
Petrolistul Boldești — Șoimii Buzău (amînat).
**(Corespondenți : Gr. Rizu, I. Stănescu, V. Ștefănescu, St. Victor, St. Costache, L. Solomon și Al. Sîrbu).**

| | | | | | |
|---|---|---|---|---|---|
| 1. | Metalul Bz. | 4 | 3 | 1 | 0 12- 5 7 |
| 2. | Chimia | 4 | 3 | 1 | 0 9- 3 7 |
| 3. | Metalurgistul | 4 | 2 | 2 | 0 3- 1 6 |
| 4. | Șoimii | 3 | 2 | 1 | 0 5- 2 5 |
| 5. | Electronica | 4 | 1 | 2 | 1 9- 3 4 |
| 6. | Petrolistul | 3 | 2 | 0 | 1 5- 2 4 |
| 7. | Metalul P. | 4 | 1 | 2 | 1 4- 2 4 |
| 8—9. | A.S.M. | 4 | 1 | 2 | 1 4- 4 4 |
| 8—9. | Ancora | 4 | 1 | 2 | 1 3- 3 4 |
| 10. | Gloria C.F.R. | 4 | 2 | 0 | 2 4- 7 4 |
| 11. | Dunărea | 4 | 1 | 1 | 2 7- 8 3 |
| 12. | Unirea | 4 | 1 | 1 | 2 4- 7 3 |
| 13. | Rulmentul | 4 | 1 | 1 | 2 8-14 3 |
| 14. | Petrolul | 4 | 1 | 0 | 3 4-12 2 |
| 15. | S.U.T. | 4 | 0 | 1 | 3 3- 6 1 |
| 16. | Locomotiva | 4 | 0 | 1 | 3 2- 7 1 |

**Etapa viitoare :** Dunărea Brăila — Rulmentul Bîrlad, Petrolul Berca — S.U.T. Galați, Petrolistul Boldești — Metalurgistul Brăila, Electronica Obor București — Metalul Buzău, Chimia Oraș Gheorghiu-Dej — Ancora Galați, Șoimii Buzău — Metalul Plopeni, Gloria C.F.R. Galați — Unirea Focșani, A.S.M. Tecuci — Locomotiva Adjud.

### SERIA A III-a

Marina Mangalia — Petrolul Videle 5—0 (2—0)
Olimpia Giurgiu — Cimentul Medgidia 3—0 (3—0)
Tehnometal București — Voința București 1—2 (0—1)
I.M.U. Medgidia — S.N. Oltenița 0—0 (s-a jucat la Tulcea)
Mașini unelte București — Laromet București 1—3 (1—0)
Unirea Mînăstirea — I.T.C. Constanța 3—2 (2—1)
Celuloza Călărași — Delta Tulcea 2—1 (0—0)
Electrica Constanța — I.C.A.B. Arcuda 4—1 (1—0)
**(Corespondenți : I. Cioboată, Tr. Barbălată, A. Păpădie, I. Turșie, O. Guțu, Gh. Tufcea, I. Achim și E. Petre).**

| | | | | | |
|---|---|---|---|---|---|
| 1. | Marina | 4 | 3 | 0 | 1 11- 4 6 |
| 2. | Electrica | 4 | 3 | 0 | 1 6- 2 6 |
| 3-4. | Laromet | 4 | 3 | 0 | 1 8- 5 6 |
| 3-4. | I.M.U.M. | 4 | 2 | 2 | 0 4- 1 6 |
| 5-6. | Celuloza | 4 | 3 | 0 | 1 7- 5 6 |
| 5-6. | Cimentul | 4 | 3 | 0 | 1 6- 4 6 |
| 7. | Delta | 4 | 2 | 0 | 2 10- 7 4 |
| 8. | Voința | 4 | 1 | 2 | 1 5- 6 4 |
| 9. | Unirea | 4 | 2 | 0 | 2 6- 8 4 |
| 10. | Tehnometal | 4 | 1 | 1 | 2 7- 5 3 |
| 11. | Olimpia | 4 | 1 | 1 | 2 5- 4 3 |
| 12. | I.T.C. | 4 | 1 | 1 | 2 5- 8 3 |
| 13. | S.N.O. | 4 | 0 | 2 | 2 3-5 2 |
| 14. | Petrolul | 4 | 1 | 0 | 3 3- 9 2 |
| 15. | Arcuda | 4 | 1 | 0 | 3 5-14 2 |
| 16. | Mașini | 4 | 0 | 1 | 3 4- 8 1 |

**Etapa viitoare :** Voința București — Unirea Mînăstirea, Celuloza Călărași — Electrica Constanța, Petrolul Videle — Laromet București, Tehnometal București — Marina Mangalia, Delta Tulcea — I.M.U. Medgidia, I.T.C. Constanța — Olimpia Giurgiu, Cimentul Medgidia — Mașini unelte București, S.N. Oltenița — I.C.A.B. Arcuda.

### SERIA A IV-a

Progresul Corabia — Dacia Pitești 1—0 (0—0)
I.R.A. Cîmpina — Progresul Balș 3—0 (1—0)
T.U.G. București — Flacăra roșie București 2—0 (1—0)
Prahova Ploiești — Comerțul Alexandria 5—1 (2—0)
Autobuzul București — Sirena București 3—1 (2—1)
Petrolul Tîrgoviște — Unirea Cîmpulung Muscel 1—1 (0—1)
Caraimanul Bușteni — Carpați Sinaia 0—0
Unirea Drăgășani — Chimia Tr. Măgurele 1—0 (1—0).
**(Corespondenți : C. Filip, C. Virjoghie, D. Diaconescu, Fl. Albu, H. Rudi, M. Avanu, V. Zbarcea și D. Denghel).**

| | | | | | |
|---|---|---|---|---|---|
| 1. | T.U.G. | 4 | 3 | 1 | 0 12- 4 7 |
| 2. | Autobuzul | 4 | 3 | 1 | 0 10- 4 7 |
| 3—4. | Chimia | 4 | 3 | 0 | 1 7- 2 6 |
| 3—4. | I.R.A. | 4 | 3 | 0 | 1 8- 3 6 |
| 5. | Caraimanul | 4 | 2 | 2 | 0 4- 1 6 |
| 6—7. | Flacăra r. | 4 | 1 | 2 | 1 3- 3 4 |
| 6—7. | Unirea Cî. | 4 | 1 | 2 | 1 6- 6 4 |
| 8. | Carpați | 4 | 0 | 4 | 0 4- 4 4 |
| 9. | Comerțul | 4 | 2 | 0 | 2 6- 8 4 |
| 10. | Progresul C. | 4 | 1 | 2 | 1 3- 5 4 |
| 11. | Prahova | 4 | 1 | 1 | 2 6- 6 3 |
| 12. | Dacia | 4 | 1 | 0 | 3 2- 3 2 |
| 13-14. | Progresul B. | 4 | 1 | 0 | 3 4- 9 2 |
| 13-14. | Unirea D. | 4 | 1 | 0 | 3 2- 7 2 |
| 15. | Petrolul | 4 | 0 | 2 | 2 4-10 2 |
| 16. | Sirena | 4 | 0 | 1 | 3 1- 7 1 |

**Etapa viitoare :** Autobuzul București — Chimia Tr. Măgurele, Unirea Drăgășani — Petrolul Tîrgoviște, Sirena București — Unirea Cîmpulung Muscel, Caraimanul Bușteni — T.U.G. București, Carpați Sinaia — I.R.A. Cîmpina, Prahova Ploiești — Dacia Pitești, Progresul Balș — Flacăra roșie București, Comerțul Alexandria — Progresul Corabia.

### SERIA A V-a

Energetica Tr. Severin — Minerul Bocșa 2—0 (2—0)
Victoria Caransebeș — Dunărea Calafat 3—2 (3—2)
Metalul Topleț — Vulturii Textila Lugoj 4—2 (2—0)
Victoria Tg. Jiu — U.M. Timișoara 3—1 (1—1)
Minerul Lupeni — Steagul roșu Plenița 2—0 (1—0)
Furnirul Deta — Minerul Motru 2—0 (0—0)
Electromotor Timișoara — Unirea Orșova 1—0 (1—0)
Progresul Strehaia — C.F.R. Caransebeș 3—2 (3—1)
**(Corespondenți : M. Focșan, M. Mutașcu, C. Avram, O. Vilceanu, I. Cotescu, N. Sorinca, I. Stan și C. Bărboi).**

| | | | | | |
|---|---|---|---|---|---|
| 1. | Electromotor | 4 | 3 | 1 | 0 7- 3 7 |
| 2. | Victoria C. | 4 | 3 | 0 | 1 6- 4 6 |
| 3. | Energetica | 4 | 2 | 1 | 1 6- 3 5 |
| 4. | Minerul L. | 4 | 2 | 1 | 1 4- 4 5 |
| 5. | Vulturii | 4 | 2 | 0 | 2 14- 7 4 |
| 6. | U.M.T. | 4 | 2 | 0 | 2 10- 5 4 |
| 7. | Minerul B. | 4 | 2 | 0 | 2 7- 4 4 |
| 8. | Unirea | 4 | 2 | 0 | 2 6- 4 4 |
| 9. | Steagul r. | 4 | 2 | 0 | 2 3- 5 4 |
| 10. | Vict. Tg. J. | 4 | 2 | 0 | 2 6- 9 4 |
| 11. | Furnirul | 4 | 2 | 0 | 2 6-11 4 |
| 12. | Dunărea | 4 | 1 | 1 | 2 8- 9 3 |
| 13. | C.F.R. | 4 | 1 | 1 | 2 4- 6 3 |
| 14. | Metalul | 4 | 1 | 1 | 2 5-10 3 |
| 15. | Minerul M. | 4 | 1 | 0 | 3 4- 7 2 |
| 16. | Progresul | 4 | 1 | 0 | 3 5-10 2 |

**Etapa viitoare :** Minerul Motru — Electromotor Timișoara, Furnirul Deta — Energetica Tr. Severin, Victoria Tg. Jiu — Steagul roșu Plenița, Dunărea Calafat — Progresul Strehaia, U.M. Timișoara — Victoria Caransebeș, Minerul Bocșa — Vulturii Textila Lugoj, C.F.R. Caransebeș — Metalul Topleț, Unirea Orșova — Minerul Lupeni.

### SERIA A VI-a

Mureșul Deva — Independența Sibiu 0—0
Industria sîrmei Cîmpia Turzii — Știința Petroșani 0—1 (0—0)
A.S.A. Sibiu — Aurul Brad 1—0 (0—0)
Tehnofrig Cluj — Minerul Teliuc 0—1 (0—1)
Metalul Aiud — Minerul Baia de Arieș 5—1 (3—1)
Minaur Zlatna — Soda Ocna Mureș 4—0 (1—0)
Victoria Călan — Arieșul Turda 0—0
Minerul Ghelar — Arieșul Cîmpia Turzii 1—0 (0—0)
**(Corespondenți : I. Simion, P. Țonea, I. Botocan, C. Viorel, I. Somoghi, N. Băișan, A. Günther și Fl. Oprica).**

| | | | | | |
|---|---|---|---|---|---|
| 1. | Minaur | 4 | 3 | 1 | 0 9-1 7 |
| 2. | Metalul | 4 | 2 | 2 | 0 10-2 6 |
| 3. | Arieșul T. | 4 | 2 | 2 | 0 6-2 6 |
| 4-5. | Arieșul C. T. | 4 | 2 | 1 | 1 5-3 5 |
| 4-5. | Știința | 4 | 2 | 1 | 1 5-3 5 |
| 6. | Minerul T. | 4 | 2 | 1 | 1 4-4 5 |
| 7. | Mureșul | 4 | 1 | 2 | 1 6-6 4 |
| 8. | Aurul | 4 | 2 | 0 | 2 6-8 4 |
| 9. | Soda | 4 | 2 | 0 | 2 3-6 4 |
| 10. | Victoria | 4 | 1 | 1 | 2 4-5 3 |
| 11. | Minerul G. | 4 | 1 | 1 | 2 2-4 3 |
| 12-13. | Independența | 4 | 1 | 1 | 2 4-7 3 |
| 12-13. | Minerul B.A. | 4 | 1 | 1 | 2 6-9 3 |
| 14. | Ind. sîrmei | 4 | 1 | 0 | 3 4-4 2 |
| 15. | A.S.A. Sibiu | 4 | 1 | 0 | 3 1-5 2 |
| 16. | Tehnofrig | 4 | 1 | 0 | 3 2-8 2 |

**Etapa viitoare :** Victoria Călan — Tehnofrig Cluj, Soda Ocna Mureș — Metalul Aiud, Mureșul Deva — Minaur Zlatna, Industria sîrmei Cîmpia Turzii — A.S.A. Sibiu, Aurul Brad — Arieșul Cîmpia Turzii, Independența Sibiu — Știința Petroșani, Minerul Teliuc — Minerul Ghelar, Arieșul Turda — Minerul Baia de Arieș.

### SERIA A VII-a

Dacia Oradea — Dermata Cluj 0—0
Topitorul Baia Mare — Constructorul Baia Mare 0—0
Bradul Vișeu — Someșul Satu Mare 0—1 (0—1) (s-a jucat la Năsăud)
Gloria Bistrița — Bihoreana Marghita 3—1 (3—1)
Metalul Salonta — Chimistul Baia Mare 1—0 (1—0)
Victoria Carei — C.I.L. Gherla 2—0 (0—0)
Dinamo Zalău — Foresta Năsăud 1—0 (1—0)
C.I.L. Sighetul Marmației — Unirea Dej 2—0 (1—0)
**(Corespondenți : I. Boitoș, V. Săsăranu, D. Nistor, I. Toma, G. Cotrău, Tr. Silaghi, M. Bonțoiu).**

| | | | | | |
|---|---|---|---|---|---|
| 1. | Someșul | 4 | 3 | 1 | 0 6- 0 7 |
| 2. | Gloria | 4 | 2 | 2 | 0 6- 3 6 |
| 3-4. | Constructorul | 4 | 2 | 1 | 1 8- 4 5 |
| 3-4. | C.I.L. Gherla | 4 | 2 | 1 | 1 7- 3 5 |
| 5-8. | Dermata | 4 | 2 | 1 | 1 6- 4 5 |
| 5-8. | C.I.L. Sighet | 4 | 2 | 1 | 1 6- 4 5 |
| 5-8. | Unirea | 4 | 2 | 1 | 1 8- 6 5 |
| 5-8. | Dinamo | 4 | 2 | 1 | 1 4- 2 5 |
| 9. | Victoria | 4 | 2 | 0 | 2 8- 4 4 |
| 10. | Bihoreana | 4 | 1 | 2 | 1 6- 6 4 |
| 11. | Chimistul | 4 | 1 | 1 | 2 3- 4 3 |
| 12. | Topitorul | 4 | 1 | 1 | 2 3- 5 3 |
| 13. | Dacia | 4 | 0 | 3 | 1 1- 6 3 |
| 14. | Metalul | 4 | 1 | 0 | 3 2- 7 2 |
| 15. | Foresta | 4 | 0 | 2 | 2 2- 7 2 |
| 16. | Bradul | 4 | 0 | 0 | 4 1-12 0 |

**Etapa viitoare :** Topitorul Baia Mare — Victoria Carei, Dinamo Zalău — C.I.L. Sighetul Marmației, Bradul Vișeu — Dacia Oradea, Foresta Năsăud — Constructorul Baia Mare, C.I.L. Gherla — Someșul Satu Mare, Dermata Cluj — Gloria Bistrița, Chimistul Baia Mare — Bihoreana Marghita, Unirea Dej — Metalul Salonta.

### SERIA A VIII-a

Medicina Tg. Mureș — Chimica Tîrnăveni 0—2 (0—1)
Avîntul Reghin — Metalul Copșa Mică 1—3 (0—2)
Torpedo Zărnești — Tractorul Brașov 1—1 (0—0)
Oltul Sf. Gheorghe — Viitorul Gheorghieni 5—1 (2—1)
Chimia Făgăraș — Chimia Or. Victoria 2—1 (1—1)
Minerul Bălan — Colorom Codlea 1—1 (0—0)
Carpați Brașov — Unirea Cristuru Secuiesc 3—0 (0—0)
Vitrometan Mediaș — Lemnarul Odorheiul Secuiesc 5—2 (3—2)
**(Corespondenți : C. Albu, C. Tinca, C. Chiriac, Gh. Briotă, B. Stoiciu, R. Bortoș, T. Maniu și Z. Rișnoveanu).**

| | | | | | |
|---|---|---|---|---|---|
| 1. | Oltul | 4 | 3 | 0 | 1 9-4 6 |
| 2. | Chimia F. | 4 | 3 | 0 | 1 7-3 6 |
| 3. | Chimica | 4 | 3 | 0 | 1 6-3 6 |
| 4. | Tractorul | 4 | 2 | 1 | 1 6-2 5 |
| 5-6. | Metalul | 4 | 2 | 1 | 1 6-5 5 |
| 5-6. | Colorom | 4 | 2 | 1 | 1 7-6 5 |
| 7. | Carpați | 4 | 1 | 2 | 1 5-3 4 |
| 8-9. | Chimia V. | 4 | 2 | 0 | 2 5-6 4 |
| 8-9. | Lemnarul | 4 | 2 | 0 | 2 7-8 4 |
| 10. | Viitorul | 4 | 2 | 0 | 2 5-9 4 |
| 11. | Vitrometan | 4 | 1 | 1 | 2 6-6 3 |
| 12-13. | Torpedo | 4 | 1 | 1 | 2 5-7 3 |
| 12-13. | Minerul | 4 | 1 | 1 | 2 5-7 3 |
| 14. | Unirea | 4 | 1 | 0 | 3 5-8 2 |
| 15. | Medicina | 4 | 0 | 2 | 2 3-6 2 |
| 16. | Avîntul | 4 | 1 | 0 | 3 4-8 2 |

**Etapa viitoare :** Metalul Copșa Mică — Torpedo Zărnești, Chimia Victoria — Oltul Sf. Gheorghe, Lemnarul Odorheiul Secuiesc — Chimia Făgăraș, Tractorul Brașov — Medicina Tg. Mureș, Viitorul Gheorghieni — Carpați Brașov, Vitrometan Mediaș — Avîntul Reghin, Chimica Tîrnăveni — Colorom Codlea, Unirea Cristuru Secuiesc — Minerul Bălan.

# IOACHIM POPESCU

În urma unui tragic accident a decedat fostul jucător al echipelor Progresul și F.C. Argeș, **Ioachim Popescu.** Moartea fulgerătoare a tînărului fotbalist **Ioachim Popescu** îndurerează inimile tuturor celor care îndrăgesc acest sport. Înhumarea are loc astăzi la cimitirul Ghencea.

# SUCCESELE SPORTULUI NOSTRU ȘCOLAR TREBUIE CONSOLIDATE

*(Urmare din pag. 1)*

Fără a încerca să facem un bilanț al intensei activități de educație fizică și sport desfășurată în anul școlar precedent, socotim totuși util să amintim că în acest sector au fost înregistrate progrese remarcabile.

Conținutul și metodica lecțiilor de educație fizică au constituit obiectul unor largi dezbateri ale organelor Ministerului Învățămîntului, în strînsă colaborare cu cele ale C.N.E.F.S., angrenînd cadre universitare, specialiști ai Institutului de Educație Fizică și Sport, ai facultăților de educație fizică, lucrători ai cabinetelor metodico-științifice județene ș.a. Concluziile desprinse și măsurile preconizate asigură o mai bună orientare a cadrelor didactice în conducerea lecțiilor de educație fizică și a activităților sportive.

În această ordine de idei, ne vom îngădui să reamintim principalele obiective pe care le urmărește activitatea de educație fizică și sport din școli :

- **dezvoltarea fizică generală și pregătirea fizică multilaterală în scopul întăririi sănătății, creșterii capacității de învățătură și creării unui tip uman armonios ;**
- **formarea unor trăsături de caracter ;**
- **deprinderea copiilor cu practicarea unor ramuri sportive, în vederea folosirii utile a timpului liber ;**
- **cultivarea talentelor sportive și pregătirea lor în vederea abordării marii performanțe.**

În privința mijloacelor folosite, ca principale se înscriu **gimnastica de bază, atletismul, jocurile de mișcare** și **jocurile sportive,** care furnizează materialul necesar desfășurării optime a activității.

Metodica alcătuirii și organizării întregului proces de educație fizică a fiecărei lecții sau antrenament trebuie să urmărească SPORIREA EFICIENȚEI acestora în vederea îndeplinirii obiectivelor propuse.

Baza materială din multe unități școlare a fost îmbunătățită, iar competițiile școlare s-au îmbogățit cu noi forme, care asigură o mai mare continuitate în pregătire și întrecere : **diviziile școlare și de juniori (pe scară națională), diviziile locale (județene și orășenești) etc.**

Locul educației fizice și activităților sportive în programul școlar este în prezent mai bine precizat. Astfel, actualele planuri de învățămînt acordă o oră pe săptămînă de fiecare clasă pentru activitățile sportive (în loc de 1/2 oră) și două ore pentru lecțiile de educație fizică. **A fost înfăptuit un vechi deziderat și anume ca predarea educației fizice la clasele I—IV să fie făcută de cadre de specialitate.** Extinderea treptată a acestei acțiuni va influența favorabil calitatea, deci și efectele lecțiilor de educație fizică școlară. Măsura va contribui, indiscutabil, la rezolvarea în mai bune condițiuni a unei sarcini de onoare care revine sportului : întărirea sănătății generației în creștere, crearea reflexelor motrice la o vîrstă fragedă, premisa aplicării științifice pe o scară de masă a pregătirii sportive a copiilor.

Noile formule competiționale școlare, inaugurate anul trecut, și în a căror desfășurare organele Ministerului Învățămîntului, în strînsă colaborare cu cele ale U.T.C., C.N.E.F.S. și Consiliului Național al Organizației Pionierilor au depus o muncă rodnică, și-au dovedit pe deplin valabilitatea. **Ele vor trebui să fie consolidate și extinse în scopul măririi contribuției ce se așteaptă de la școală pentru ridicarea pe o treaptă și mai înaltă a sportului românesc.**

În domeniul atît de important al sportului de masă, Uniunea Tineretului Comunist și Consiliul Național al Organizației Pionierilor, cu sprijinul de specialitate al C.N.E.F.S., au organizat un adevărat complex de competiții, care au avut darul să relanseze o activitate ce amenința să treneze. **„Crosul tineretului" „Cupa școlarului" la fotbal, „Săniuța de argint", pentatlonul atletic școlar, numeroase acțiuni turistice pionierești, încununate cu cursa ciclistă internațională „Floarea prieteniei", sînt numai cîteva din inițiativele demne de toate elogiile.** Nutrim speranța că în noul an școlar aceste activități de o deosebită însemnătate pentru cuprinderea masei elevilor în practicarea exercițiilor fizice vor fi extinse, se vor bucura de sprijinul larg al cadrelor de specialitate, al comisiilor locale pe ramuri de sport, al conducerii școlilor.

Rețeaua organizatorică a unităților școlare în care se pregătesc elevi cu aptitudini deosebite pentru sportul de performanță a fost și ea îmbunătățită. Au luat ființă noi tipuri de unități, licee cu program de gimnastică (Orașul Gh. Gheorghiu-Dej), de fotbal (Bacău), școli sportive pentru elevii școlilor profesionale.

**În privința sportului de performanță, va trebui acordată o grijă deosebită îndeplinirii planului de pregătire pentru Jocurile Olimpice din 1972, elaborat de Ministerul Învățămîntului și care reprezintă un capitol important al planului general de pregătire olimpică, al Consiliului Național.** În planul olimpic școlar sînt nominalizați cei mai talentați elevi cu perspectiva de a face parte din lotul olimpic, unitățile și cadrele didactice care îi pregătesc.

În realizarea acestor sarcini de mare răspundere au un cuvînt greu de spus, hotărîtor în ultimă instanță, profesorii de educație fizică. De munca lor calificată, de stăruința și pasiunea lor depinde succesul. Consiliile județene pentru educație fizică și sport sînt datoare să acorde pe mai departe sprijin tehnic și organizatoric sportului școlar.

Elevii patriei au început un nou an de muncă. Îl dorim rodnic, bogat în realizări, plin de succese.

*ION OCHSENFELD transmite:*

# SCORUL EGAL ESTE ECHITABIL

## Presa cehoslovacă și cîțiva antrenori celebri despre meciul Cehoslovacia — Ungaria

**PRAGA, 15 (prin telex).** — Atît echipa Cehoslovaciei, cît și cea a Ungariei, pot fi mulțumite de scorul egal cu care s-a încheiat partida contînd pentru preliminariile C.M. Și noi, ca parte neutră, credem că scorul este echitabil, deși gazdele au avut o netă superioritate teritorială. Trebuie să avem însă în vedere că avantajul terenului contează foarte mult în asemenea jocuri decisive, iar un meci nu trebuie privit numai sub aspectul dominării și al ocaziilor de gol avute. Totul depinde de felul în care o echipă știe să concretizeze dominarea prin goluri, să practice un joc eficace. Echipa Ungariei a atacat mai puțin, dar fiecare acțiune la poarta lui Viktor a însemnat, totodată, un pericol de gol. Procentajul eficacității oaspeților a fost superior celui al gazdelor !

Ziarele cehoslovace de luni consacră spații mari acestei partide. „Ceskoslovensky Sport", sub titlul „O luptă fantastică pentru Mexic rămasă fără deznodămînt", scrie : „Gazdele au luptat făcînd o enormă risipă de energie și au egalat grație acestui lucru, i

# sportul în lume

**De la marile competiții internaționale, trimișii noștri speciali relatează:**

*„Cupa mondială" la volei*

## Echipa țării noastre a irosit și ultima șansă

BERLIN 15 *(Prin telefon).* — Seara trecută (n.r. duminică) a fost de-a dreptul emoționantă nu numai pentru echipele R.D. Germane și Cehoslovaciei, adversare în al doilea derbi al dificilei serii de la Berlin, ci și pentru iubitorii români, care în eventualitatea unei înfrîngeri a gazdelor se aflau într-o situație mult mai complicată în ceea ce privește posibilitatea calificării : le-ar fi fost necesară victoria cu 3—0 sau cu 3—1, în fața unor campioni mondiali, cum sînt voleibaliștii cehoslovaci! De aceea, toți jucătorii români, după „protocolara" partidă cu Tunisia, au luat loc în tribună, fiecare cu o hîrtie în față, pentru a-și nota caracteristicile jocului — în atac și apărare — jucătorilor cehoslovaci.

Meciul R.D. Germană-Cehoslovacia (3—2 pentru gazde) a fost de un dramatism extrem, iar ca valoare tehnică, asemănător cu cel dintre gazde și echipa română, desfășurat în prima zi. Echilibrul mai pregnant s-a datorat și faptului că formația R.D. Germane, favorită unanimă, fusese supusă în meciul cu România unor grele încercări. Astfel se explică de ce după două seturi pierdute campionii mondiali au izbutit să egaleze pînă la urmă situația. Ei au beneficiat de ceea ce lipsise formației române în fața puternicului atac al gazdelor : **o apărare ermetică,** cu care și-au hărțuit adversarii și care a constituit factorul determinant al reveniriî lor. În pauza dinaintea setului decisiv, majoritatea specialiștilor credeau că echipa R.D. Germane și-a epuizat rezervele de energie, dar antrenorul Jenter a făcut o nouă probă a abilității sale, manevrîndu-și cu mult simț tactic jucătorii, încît, după două ore de joc, echipa sa a reapărut proaspătă și a cîștigat clar în ultimul set. În acest „maraton", arbitrat uneori cu nesiguranță de maghiarul Szalay, a ieșit în evidență din nou „bătrînul" Webner, alături de Schneider, Freiwald, precum și de juniorul dar foarte talentatul Weise (destul de scund, însă cu o detentă uimitoare — se înalță mai mult de un metru în săritură avînd și o lovitură de atac necruțătoare). De la cehoslovaci, pe lîngă cunoscuții Joudelka și Svoboda, o impresie deosebită au lăsat Vapenka și tînărul Jaroslav Tanko.

În sfîrșit, victoria gazdelor pe muchie de cuțit a readus speranța în tabăra noastră. Era normal să se simtă a doua zi o diminuare a forțelor la adversarii noștri, care n-au precupețit energia în epuizantul joc anterior. Prin urmare chiar și un 3—2 ne asigura rămînerea în continuare la Berlin. Trebuia făcut totul pentru a apăra ultima șansă. Atenția tuturor se îndrepta spre Berlin întrucît în celelalte serii, calificatele se hotărîseră din ziua a doua, în urma rezultatelor : **Leipzig,** Braziliaa doua, în urma rezultatelor : **Leipzig,** Brazilia-Cuba 3—1 (12, — 13, 4, 8), Japonia-Polonia 3—1 (14, — 10, 9, 6) ; **Halle,** Bulgaria-R. F. a Germaniei 3—0 (3, 1, 9,) și U.R.S.S.-R.D. Germană (tineret) 3—0 (4, 7, 3) ; U.R.S.S. și Bulgaria la Halle, Japonia și Brazilia la Leipzig (calificarea Braziliei și excluderea Poloniei din turneul final al primelor șase făcînd mare senzație aici). Alături de acestea patru, obținuse calificarea și R.D. Germană.

Urma ca cea de-a 6-a echipă să fie desemnată în urma rezultatului dintre Cehoslovacia și România.

Mare tensiune în ambele tabere, încordare și în tribunele de la Sportforum.

Cu toate că avea șansa de a participa la jocurile finale, echipa țării noastre a irosit-o, pierzînd în fața reprezentativei Cehoslovaciei : 2—3 (8,—13, 6,—17,—11).

**Aurelian BREBEANU**

DE AZI, PE STADIONUL KARAISKAKIS

# MEDALIILE DE AUR ALE „EUROPENELOR" VOR STRĂLUCI, DIN NOU, PE PIEPTURILE ÎNVINGĂTORILOR

ATENA, 15 **(prin telefon).** — A venit și mult așteptata zi a deschiderii ediției a IX-a a „europenelor" de atletism. Zi așteptată cu nerăbdare, timp de trei ani, de învinșii de la Budapesta, cu și mai multă nerăbdare de unii dintre participanții la „Olimpiada mexicană", ca să nu mai vorbesc de cei mai mulți dintre tinerii concurenți, care au visat la această zi chiar de cînd au păsit prima oară pe un stadion. A venit ora marilor bătălii, ora justificărilor personale pentru tot ceea ce fiecare a făcut bine sau mai puțin bine în pregătire, ora recursurilor decisive, ora confirmărilor.

Ultimele zile petrecute la Atena, asemănătoare celor care preced o mare competiție ca aceasta, au fost — cred — la fel de agitate ca cele (să spunem, păstrînd proporțiile) dinaintea lansării în cosmos a unui nou vehicul spațial cu oameni la bord. Nimeni dintre cei prinși în angrenajul campionatelor europene nu mai cunoaște odihna. În aceste zile au avut și au loc tot felul de ședințe — tehnice, organizatorice, de presă, cu caracter medical etc. Au avut loc, de asemenea, și ultimele sosiri de concurenți, ultimele repetiții generale pentru festivitatea de deschidere, ultimele verificări ale instalațiilor de concurs, ultimele antrenamente controlate. Deși la astfel de antrenamente rezultatele contează mai puțin pentru bilanțul statistic anual, ele spun, în schimb, foarte mult în ceea ce privește șansele participanților la întreceri, vorbesc despre posibilitatea obținerii unor cifre de răsunet pe stadionul de pe malul noului Faler. De pildă, la antrenamentul de ieri, aruncătorul sovietic Anatoli Bondarciuk a trimis ciocanul la nu mai puțin de 76 m. Din păcate, performanța aceasta, care întrece cu aproape 1,5 m recordul mondial al compatriotului său Romuald Klim, nu va fi niciodată înaintată spre omologare forului internațional. Rezultatul lui Bondarciuk a produs, cum era firesc, stupefacție și dintr-odată îl recomandă pe acesta ca principal favorit al celei mai puternice dispute din istoria probei aruncării ciocanului. În același „concurs", campionul european de la Budapesta, Romuald Klim, a obținut 74,30 m — un rezultat în apropierea recordului său mondial care este de 74,52 m. În afara acestor doi giganți, aruncarea ciocanului reunește și alte personalități ale probei : Anatoli Supliakov (U.R.S.S.) 73,72 m, Gyula Zsivotzky (Ungaria) 73,76 m, Reinhard Theiner (R. D. Germană) 71,26 m etc.

Cu prilejul unei ședințe asemănătoare de pregătire, săritorul italian Renato Dionisi a trecut peste ștacheta înălțată la 5,10 m, la prăjină. Se pare că atletul „azzurro" și-a revenit de pe urma accidentului suferit în urmă cu cîtăva vreme, mărindu-și șansele în întrecerea cu campionul de la Budapesta — Nordwig (R. D. Germană) și cu superfavoritul publicului atenian — Christos Papanicolau, desemnat să depună jurămîntul, în numele atleților participanți, la festivitatea de deschidere de marți. De o atenție deosebită s-a bucurat și antrenamentul lui Igor Ter Ovanesian, care concurează la Atena, la al patrulea campionat european.

La ora cînd citiți aceste rînduri, totul este gata pregătit. Se așteaptă doar comenzile starterului pentru prima plecare. N-am să mai fac aluzie la acea numărătoare inversă, atît de folosită în reportaje și cronici, dar să știți că în fond o astfel de numărătoare a existat și aici, în străvechiul oraș patronat de Pallas Athena. Așadar, marți primul start...

Luni dimineață, printre ultimii sosiți în metropola greacă au fost și atleții români. O cursă specială a TAROM-ului i-a adus pe noul aeroport Ellinikon. Cîteva ore mai tîrziu, băieții și fetele care vor reprezenta România la cea mai disputată dintre edițiile europenelor au luat parte la un antrenament. Sportivii români intră în focurile marii competiții pe 5 „fronturi", cu 7 atleți și atlete. Le dorim din toată inima succes !

**Romeo VILARA**

**AZI, 16 SEPTEMBRIE, LA ATENA**

**15,00 Festivitatea de deschidere**
**16,00 400 m garduri B — serii greutate F — calificări (16,50 m) ; triplu salt B — calificări (16,10 m) ; înălțime F — calificări (1,74 m)**
**16,50 100 m B — serii**
**17,00 disc B — calificării (58,00 m)**
**17,30 800 m F — serii**
**18,10 400 m F — serii**
**GREUTATE F — FINALĂ**
**18,50 100 m B — semifinale**
**19,20 20 KM MARȘ — PLECARE, 100 m F — serii**
**20,00 400 m B — serii**
**21,00 10 000 M B — FINALA.**

**TRICOLORII ÎN ÎNTRECERI :**

**Carol Corbu—triplu salt (record personal 16,39 m — 1969)**
**Virginia Bonci — înălțime (1,78 m — 1968 ; 1,76 — 1969)**
**Ileana Silai — 800 m (2:01,8 — 1968 ; 2:03,2 — 1969)**
**Leonida Caraiosifoglu — 20 km marș (1.30:19,0 — 1969)**
**Vasile Ilie — 20 km marș (1.30:09,0 — 1969).**
**Victor Such — 20 km marș (1.30:39,6 — 1969).**
**Mariana Goth — 100 m (11,6 s — 1968 ; 11,6 s — 1969)**

# ȚIRIAC ȘI NĂSTASE MULȚUMIȚI

*(Urmare din pag. 1)*

aci, publicul s-a dovedit mult mai rezervat.

Prin urmare cunoașteți acum mai în amănunt locul de desfășurare a finalei ce va începe peste cîteva zile, astfel încît bănuiesc că vă veți simți mai aproape de băieții noștri. De altfel, Țiriac și Năstase se simt foarte bine și am avut ocazia să-i întîlnesc, pentru prima dată de cînd mă aflu aci, de abia aseară **(n.r. duminică)** la orele 21, la aeroportul Cleveland, atunci cînd soseau cu o întîrziere de peste 30 minute din Baltimore, după ce parcurseseră ruta Salisbury-Baltimore într-un fel de taxi aerian de 12 locuri. Ei erau însoțiți de ultra-cunoscutul antrenor australian Harry Hopman, o grijulie și competentă dădacă a jucătorilor noștri. Recunoscuți de cetățeni după frumoasele haine de culoarea bordo, cu ecusonul „Cupei Davis" și stema țării în partea stîngă a pieptului, cu brațele încărcate de rachete și cu enormele sacoșe roșii oferite de Dunlop, Țiriac și Năstase par puțin obosiți, evident nu de călătoria care a durat numai 40 minute dar de eforturile depuse în întîlnirea pe care au disputat-o.

Demonstrația lor, după cum mă informează Ion Țiriac, a fost deosebit de utilă pentru că practic ei nu mai jucaseră un meci de peste 12 zile. **„In momentul de față, eu știu exact unde trimite mingea Năstase, iar acesta la rîndul său știe unde am s-o trimit eu** — spune Țiriac. **Situația este asemănătoare cu ceilalți doi jucători, Mărmureanu și Dron. Simțeam nevoia să întîlnim și alte rachete și de aceea am acceptat, încă de la New York, întîlnirile de la care ne întoarcem. Harry Hopman, care ne-a condus la Salisbury, refuzase însă prima propunere care ni s-a făcut, deoarece adversarii propuși erau amîndoi stîngaci. În echipa S.U.A. însă toți joacă cu dreapta. În plus, valoarea jocurilor pe care le-am susținut în aceste două zile** (n.r. simbătă și duminică) **a crescut foarte mult prin prezența lui Ron Holmberg care, foarte recent, într-un turneu open, a cîștigat în fața lui Stolle. Vedeți prin urmare că nu a fost vorba de un simplu galop de sănătate. Eu pot spune cel mai bine acest lucru, deoarece am pierdut meciul de simplu cu Holmberg și am cîștigat doar după prelungiri în fața lui Seewagen, în ziua a doua : 6-3, 9-7. Năstase a avut o comportare simetrică, trebuind însă să facă și el long-seturi în fața celor doi. El a reușit să cîștige la Holmberg, ceea ce constituie un rezultat foarte bun. Scorul : 11—9, 6—2. La dublu am jucat de două ori cu cuplul Holmberg—Seewagen și am cîștigat de două ori, în ultima zi scorul fiind 6—4, 6—2 în favoarea noastră. Am terminat mai repede, fiindcă dacă s-ar fi prelungit lupta pierdeam avionul...**

**În privința jocului pe ciment, pot spune că dificultățile sale nu stau numai în viteza mingilor, ci și în oboseala pe care el ți-o cauzează prin duritatea sa. În primele zile de antrenamente la Cleveland, m-au durut tălpile ca într-o după amiază din copilărie cu joacă fără măsură. În plus, în timpul prînzului, căldura soarelui este mai puțin obositoare decît aceea pe care o degajă terenul încins. Simțim cum de la sol ne pălește dogoarea aidoma unei plite încinse.**

**Să mai spun că Ilie joacă de-a dreptul formidabil. Deși îl cunosc atît de bine n-am crezut vreodată că este capabil de o asemenea viteză de execuție și reacție".**

Ne-am continuat convorbirea în camera de hotel, stînd în fața televizorului care ne înfățișa o nouă partidă de fotbal american. Bine dispus, Dron, care era și el de față, întreținea o atmosferă foarte plăcută cu bonomia sa specifică, întărită și de faptul că-și completase colecția de chibrituri cu cîteva noi exemplare.

Ilie Năstase pare visător. **„Eu nu mă prea pricep la interviuri** — caută să scape Iliuță — **acest rol în cuplul nostru îl are Ion. Dacă totuși vrei să știi ceva despre jocul meu, te invit să vii la ora 12 la antrenament..."**

Prin urmare, iată-mă nevoit să închei acum relatările, pentru a porni spre teren, unde reprezentativa noastră își desfășoară obișnuitul program de pregătire. Vă mai informez, totuși, că în caz de timp nefavorabil tenismanii noștri își pot continua antrenamentele și în sală.

Dar la ora la care vă transmit aceste rînduri, timpul este frumos și stabil, soarele strălucește. Să sperăm că va fi la fel și în zilele mult așteptatei finale.

# In „Tour de l'Avenir" un nou lider : campionul olimpic Zoepemelk (Olanda)

PAIMPOL, 15 (prin telefon). — „Tour de l'Avenir" a revenit pe malul Mării Mînecii la capătul etapei a IV-a, Saint Hilaire du Harcouet—Paimpol, 198 km. Desfășurată pe o căldură înăbușitoare, întrecerea a avut un aspect aproape identic cu aceea de duminică : o permanentă hărțuială de la primul pînă la ultimul kilometru al etapei, sprinturi repetate la nesfîrșit (în această cursă, din pluton nu se duce trena, ci se sprintează sec încercîndu-se desprinderea), acțiuni cu durată mai lungă sau mai scurtă, în funcție de dispoziția plutonului. Ca și ieri, ca și alaltăieri, tricoul galben și-a schimbat la sfîrșitul etapei stăpînul. De această dată în fruntea cursei a trecut campionul olimpic Joop Zoepemelk (Olanda) dar nimeni nu poate să afirme cu certitudine că la Quimper, în apropiere de Atlantic, își va păstra trofeul cucerit lîngă Marea Mînecii. Etapa a revenit lui Piet Hoekstra — olandezii repetînd astfel performanța englezilor.

În acerba lor dispută cicliștii risipesc zilnic imensă energie. Uneori ei depășesc limitele admise, se aruncă orbește în luptă, riscă să se accidenteze. Astăzi, de pildă, norvegianul Leif Yli a căzut și a fost transportat de urgență la spital, iar I. Cosma și spaniolul Jacques Fullana s-au angajat într-o busculadă și au trebuit să abandoneze.

Etapa a început cu o mică festivitate. Lui Gabriel Moiceanu i-a fost conferit „Premiul amabilității — Miko". Trofeul este decernat de juriul ziariștilor care îl aleg pe rutierul cu cea mai frumoasă atitudine. Moiceanu a fost votat în unanimitate de cei peste 50 de condeieri. După aceea, ca în fiecare zi, starterul le-a dat permisiunea cicliștilor să-și înceapă întrecerea. Scăpat ca din pușcă, belgianul Van De Vielle se așterne nebunește pe goană și obține ceea ce de fapt dorea — evadarea. Simțind pericolul, plutonul accelerează imediat ritmul. Cum însă se sprintează des, alți alergători se desprind, astfel că în scurt timp urmează un grup de șoc alcătuit din 17 alergători. Acțiunea eșuează la km 31, cînd noi grupuri vin să mărească plutonul fugarilor. Imediat însă Vielle lansează un nou atac. Însoțit de iugoslavul Valencic și englezul Rollinson, nu reușește decît să se amăgească, pentru că cei doi nu consimt să colaboreze. Alte evadări marchează fiecare nouă secvență a cursei (înțelegînd prin aceasta porțiunea dintre două localități) pînă la punctul de alimentare Lamballe (km 127) cînd apele se mai liniștesc. Cea mai mare parte dintre fugari sînt ajunși și plutonul se alimentează în tihnă. O lungă coborîre dă din nou semnalul atacului. Andresen, Danguillaume, Hoekstra, Regamei, Zoepemelk și alți șapte cicliști se constituie în grup de avangardă și încep o senzațională joacă cu plutonul. Englezul Wiles cîștigă sprintul de cățărare de la km 155 — Côte au Roux — plutonul trecînd la 1:10 în urma fugarilor. Alți patru cicliști — conduși de Testier — părăsesc plutonul. Deși nu reușesc să-i ajungă pe cei din grupul lui Zoepemelk (olandezul muncește cu disperare pentru a-l distanța pe Jolly și a-i răpi tricoul galben) cei patru cîștigă totuși avans față de pluton. Sprintul și-l dispută Zoepemelk et comp. Cîștigă Hoekstra.

Cicliștii noștri au făcut azi o cursă de pluton, neîndrăznind să se atașeze grupurilor de fugari.

Clasamentul etapei a IV-a : 1. Hoekstra (Olanda) 4 h 43:53 (media orară 41,848 km), 2. Danguillaume (Franța), 3. Wiles (Anglia), 4. Besnard (Franța centru), 5. Hubschmit (Elveția), 6. Andresen (Scandinavia), 7. Blawdzin (Polonia), 8. Regamey (Elveția), 9. Zoepemelk (Olanda), 10. Martinez (Franța centru) — același timp... 22. Al. Sofronie 4 h 45:31, 33. St. Cernea, 60. N. Ciumeti, 64. T. Puterity, 74. T. Vasile, 81 G. Moiceanu, 87. C. Grigore — același timp. În cursă mai sînt 112 alergători. Clasamentul general individual după patru etape : 1. Zoepemelk (Olanda) 17 h 15:31, 2. Blawdzin (Polonia) 17 h 16:42, 3. Textier (Franța vest) 17 h 16:59, 4. Jolly (Anglia) 17 h 17:04, 5. Crapez (Belgia) 17 h 17:23, 6. Rollinson (Anglia) 17 h 27:28, 7. Van Del Wyver (Belgia) 17 h 17:35... 46. N. Ciumeti 17 h 22:26, 47. G. Moiceanu 17 h 22:33, 48. T. Vasile 17 h 22:42, 49. Al. Sofronie 17 h 22:50, 88. C. Grigore 17 h 28:44, 97. Șt. Cernea 17 h 29:42, 102. T. Puterity 17 h 35:27. Clasament general pe echipe după patru etape : 1. Olanda 52 h 25:53, 2. Belgia 52 h 30:42, 3. Franța 52 h 32:38, 4. Anglia 52 h 33:45, 5. Franța-vest 52 h 33:54, 6. Spania 52 h 35:38... 13. România 52 h 47:34, 14. Mexic 52 h 48:51, 15. Iugoslavia 52 h 54:09.

Astăzi se desfășoară etapa a cincea Paimpol — Quimper, 172,5 km.

**Hristache NAUM**

# ROMÂNIA — CAMPIOANĂ BALCANICĂ ABSOLUTĂ LA NATAȚIE, POLO ȘI SĂRITURI

IZMIR, 15 **(prin telefon).** — Să situăm momentul transmisiei în seara precedentă, pentru a diminua efectul amputației... telefonice nocturne. Ultimul schimb al ștafetei mixte feminine : pentru culorile României Cristina Balaban pornește pe parcursul celor din urmă lungimi ale Balcaniadei — spre stupefacția tuturor celor prezenți — cu 3 m înaintea Mariei Nikolova. Înotătoarea bulgară joacă ultima carte a cvartetului său. Mai bună sprinteră, ea atacă vijelios și diferența începe să scadă. Metru cu metru, disputa devine de-a dreptul electrizantă, iar publicul, entuziast, o urmărește cu sufletul la gură. Nikolova mai are de refăcut un metru, o jumătate de metru, cîțiva centimetri... Cristina, însă, punînd în joc ultimele ei forțe, atinge peretele cu o infimă zecime de secundă înaintea adversarei sale ! A fost cea mai mare surpriză din finalul Balcaniadei, într-o probă în care șansele erau minime (reprezentantele noastre fuseseră întrecute clar la craul, bras și delfin de înotătoarele bulgare). Anca Andrei, Cristina Stănescu, Agneta Sterner și Cristina Balaban și-au dăruit însă toate forțele pentru a realiza, în fine, o victorie la această competiție. Mai presus de noul record național, am apreciat dorința vie a celor patru tinere fete de a ne obliga să le iertăm cîteva rezultate mai modeste ale echipei feminine, care — de ce n-am spune-o ? — rămăsese datoare băieților.

Înaintea ultimei finale de înot avansul României era destul de fragil, victoria părînd a sta în cumpănă, dar Slavic a fost imbatabil la „sută" și tot el a refăcut handicapul ștafetei mixte (Iugoslavia conducea după trei schimburi), colecționînd nu mai puțin de 5 medalii de aur ! Costa l-a urmat imediat pe cea mai înaltă treaptă a podiumului, demonstrînd cu performanța sa (69,3) că nu a pierdut contactul cu brasiștii de valoare internațională. În fine, cursa-record a lui Covaci și cele două ștafete au încheiat balanța definitiv în favoarea tricolorilor.

Zece titluri balcanice la înot ! Iată o performanță pe care nici cel mai optimist om din delegația română nu îndrăznea să o întrezărească. Este foarte adevărat că Iugoslavia (fără Ana Boban, Rogușic și Kulidza) a contat prea puțin în lupta pentru întîietate, că Bulgaria, deși în progres, n-a mai avut resurse în final ; oricum, însă, spiritul de luptă colectivă care i-a animat pe reprezentanții țării noastre în piscina de la Izmir a fost factorul determinant al unui succes de care ne vom aminti mereu cu plăcere.

Nu știm dacă, la polo, rezultatul de 2-2 obținut de prima noastră reprezentativă în partida cu selecționata secundă a Iugoslaviei (care i-a adus României primul loc, la golaveraj) îi mulțumește pe coechipierii lui Zahan. Un lucru este însă clar : „7"-le României este la ora actuală departe de valoarea pe care o mai deținea încă în sezonul trecut, ajungînd să fie ținut în șah de o formație cu pretenții mult mai mici. Jucătorii noștri nu mai știu să paseze, să-și marcheze corect adversarii aflați în atac, șutează rar și imprecis la poartă, iar în situațiile de superioritate numerică acționează cu o nesiguranță supărătoare. Iată numai cîteva din carențele ieșite la iveală cu prilejul partidei decisive a turneului balcanic de polo.

Alte rezultate din turneu : Bulgaria — Turcia 10—1, Bulgaria — Grecia 6—2, Iugoslavia — Grecia 3—1.

Așadar, totalizînd maximum de puncte posibil (18), România cîștigă prima Balcaniadă de natație, polo și sărituri.

Ultimele rezultate tehnice : **4 x 100 m mixt (m) :** 1. România 4:10,9 — record național (în primul schimb, Giurasa 64,2 pe 100 m spate — rec. nat.) ; 2. Iugoslavia 4:12,4 ; 3. Bulgaria 4:18,3 ; **4×100 m mixt (f) :** 1. România 4:54,8 — record național ; 2. Bulgaria 4:54.9 ; 3. Iugoslavia 5:02,4 ; **sărituri de la trambulină (f) :** 1. Melania Decuseară (R) 437,86 p ; 2. Aleksandrova (B) 355,38 ; 3. Jenko (I) 281,76 ; **sărituri de la trambulină (m) :** 1. Ion Ganea (R) 486,54 ; 2. Saracinski (B) 407,74 ; 3. Hostamilan (I) 326,28 ; **sărituri de la platformă (f) :** 1. Decuseară 315,76 ; 2. Aleksandrova 279,46 ; Jenko 213,42 ; **sărituri de la platformă (m) :** 1. Ganea 414,46 ; 2. Saracinski 358,41 ; 3. Obstetan (I) 327,46 ; **clasament polo :** 1. România 7 p (golaveraj 21-10) ; 2. Iugoslavia 7 p (18—8) ; 3. Bulgaria 4 p ; 4. Turcia 2 p ; 5. Grecia 0 p ; **clasament pe națiuni** (la fiecare sport s-a dat punctajul 6, 5, 4, 3, 2) : 1. ROMÂNIA 18 p ; 2. Bulgaria 14 p ; 3. Iugoslavia 13 p ; 4. Grecia 8 p ; 5. Turcia 6 p.

**Adrian VASILIU**

Turneul de baschet de la Palermo

## ITALIA — ROMÂNIA 60—55

**PALERMO, 15 (prin telefon).** Începutul partidei Italia-România, desfășurată în cadrul turneului internațional de baschet, nu a fost de loc favorabil sportivilor români. Depășită de talia și de jocul dur al adversarilor (arbitrii au fluierat corect, dar maniera de a lăsa acțiunile libere nu a convenit oaspeților), selecționata română a fost condusă cu 14—2 (min. 7) și de abia pe parcurs a intrat în ritmul trepidant al meciului, dar fără a reface din handicap. Scor la pauză : 36—24 pentru Italia. În partea a doua a partidei, echipa României a practicat o excelentă apărare în zonă, fapt care a făcut ca azzurrii să se descumpănească și să piardă mingi după mingi. Avansul a scăzut treptat și în min. 30 tabela de scor indica doar 44—43 pentru Italia. În continuare, întrecerea s-a disputat într-o notă de echilibru. În ultimul minut, România era condusă cu trei puncte și a avut mingea, dar a pierdut-o, iar italienii au înscris. Scor final : 60—55 (36—24). Au înscris : Diaconescu 20, Czmor 11, Jekely 1, Albu 5, Novac 8, Tarău 4, Nosievici 6 pentru România, respectiv Massini 18, Meneghini 7, Pariziere 7, Cosmeli 4, Bovone 8, Iesi 4, Osola 6, Zamada 6. Cei mai buni din formația română : Diaconescu, Czmor, Nosievici și Novac. Faulturi transformate : România 17 din 24, Italia 14 din 16. Au arbitrat Bachel (Olanda) și Pazuka (Polonia).

În celălalt meci al serii : Polonia—Olanda 78—61 (42—29).

## ÎNTRECERILE ATLEȚILOR LA SOUTH LAKE TAHOE

Bill Toomey cîștigă decatlonul

NEW YORK, 15 (Agerpres). — La South Lake Tahoe (California) au continuat întrecerile concursului de verificare a atleților fruntași americani, la care participă ca invitați și o serie de atleți din alte țări. Proba de 800 m i-a revenit kenyanului Naftali Bon, cronometrat în 1:46,0, urmat de americanul Mark Winzenriet — 1:47,4. În cursa de 5 000 m, pe primul loc s-a clasat Tracy Smith cu 14:23,0, iar proba de aruncare a discului a fost cîștigată de Bill Neville cu 58,10 m. George Freen și-a adjudecat victoria în proba de aruncarea ciocanului cu performanța de 69,20 m.

Decatlonul i-a revenit lui Bill Toomey, medaliat cu aur la J.O. de la Ciudad de Mexico, cu 8 137 p. Au urmat Jeff Bannister — 7 602 p, Barry King (Anglia) — 6 978 p și Rick Sloan — 5 735 p. În ziua a doua a întrecerilor, Toomey a realizat performanțele : 110 m garduri — 14,7 ; disc — 45,42 m ; prăjină — 4,02 m ; suliță — 68,72 m ; 1 500 m — 4:58,7.

## ALTIG PE LOCUL I LA LUGANO

ZURICH, 15 **(Agerpres).** — Tradiționala cursă ciclistă contracronometru „Marele premiu al orașului Lugano" i-a revenit sportivului vest-german Rudi Altig, cronometrat pe distanța de 77,500 km cu timpul de 1h 48:04,0. L-au urmat în ordine danezul Ritter — la 1:44,0, belgianul van Springel — la 2:36,0 și italianul Motta — la 3:12,0.

## TELEX - TELEX - TELEX - TELEX - TELEX - TELEX - TELEX

**Echipa masculină de baschet Sparta Praga** a susținut un meci amical la Le Mans cu formația locală S. C. Moderne. Baschetbaliștii francezi au terminat învingători cu scorul de 90—89 (47—42).

■

**În „Cupa campionilor europeni" la hochei pe gheață,** la Saint Gervaise, s-au întîlnit echipele Chaux de Fonds (Elveția) și Saint Gervaise (Franța). Victoria a revenit oaspeților cu scorul de 6—0 (1—0, 3—0, 2—0).

■

**La Anvers s-a desfășurat meciul de lupte greco-romane** dintre reprezentativele Belgiei și Iugoslaviei. Întîlnirea s-a încheiat la egalitate : 5—5.

■

**Tînărul boxer american de cat. grea Mac Foster** și-a înscris în palmares a 20-a victorie consecutivă. În meciul disputat la Fresno el l-a făcut K. O. în rundul 5 pe cunoscutul pugilist Williams.

**La Malmö, în cadrul turneului internațional masculin de handbal,** echipa U.R.S.S. a jucat în compania formației Danemarcei. Handbaliștii sovietici au obținut victoria cu scorul de 22—17 (11—6).

■

**Tenismanul australian John Alexander** a cîștigat turneul internațional de la Milano. În finală el l-a învins cu scorul de 6—1, 6—8, 6—1 pe spaniolul Munoz. La feminin, pe primul loc s-a clasat finlandeza Brigita Lindstrom.

■

**Selecționata de rugby a Scoției a jucat la Buenos Aires** cu reprezentativa țării gazdă. Victoria a revenit rugbyștilor argentinieni cu scorul de 20—3 (8—0). În primele două partide susținute, echipa Scoției a obținut două victorii : 19—9 cu selecționata C, a Argentinei și 11—3 cu o selecționată regională.

■

**În runda a 6-a a campionatului unional de șah al U.R.S.S.,** Holmov a cîștigat la Furman. Petrosian la Lutikov și Vasiukov la Kupreciuk. Remize, Savon—Stein și Liberson—Averkin. În clasament continuă să conducă L. Polugaevski.

■

**În continuarea turneului pe care-l întreprinde în Republica Sud-Africană,** echipa de rugby a Australiei a jucat la Johannesburg cu o selecționată a regiunii Transvaal. Gazdele au obținut victoria cu scorul de 24—23 (11—12).

■

**După șase etape, în Turul ciclist al Cataloniei** continuă să conducă rutierul italian Dalla Bona, urmat de Carril (Spania) — la 27 sec, Zandegu (Italia) — la 41 sec., etc. Etapa a 6-a (Tortosa—Barcelona, 218,200 km), a fost cîștigată de spaniolul Tamames în 5h 15'14"".

■

**Turneul internațional de polo pe apă de la Budapesta** s-a încheiat cu victoria echipei italiei, care a totalizat 8 p. Pe locurile următoare : R. D. Germană — 7 p. (33—25), Ungaria — 7 p. (35—28), U.R.S.S. — 6 p. Iugoslavia — 2 p. Olanda — 0 p.

Tiparul I.P. „Informația", str. Brezoianu nr. 23—25, București

40368

PROLETARI DIN TOATE ȚĂRILE, UNIȚI-VĂ!

Redacția și administrația: str. Vasile Conta nr. 16, tel. 11.10.05, interurban 72 și 286. Telex sportrom buc. 180.

# sportul

4 pagini 30 bani

Anul XXV — Nr. 667 (6101) ZIAR AL CONSILIULUI NAȚIONAL PENTRU EDUCAȚIE FIZICĂ ȘI SPORT Miercuri 17 septemb. 1969

## „PRIMELE EXAMENE" ALE ECHIPELOR NOASTRE

### ...în marile competiții fotbalistice internaționale

**Glasgow, Arad, Bacău și mîine noaptea tîrziu Lisabona — iată cele patru orașe în care formațiile noastre „fanion" susțin examene dificile în primul tur al unor tradiționale competiții europene. Nu este deloc greu de bănuit că evoluțiile lor sînt așteptate cu un deosebit interes, cu o curiozitate, amplificată de aprecierile favorabile primite, în ultima vreme, de fotbalul nostru, consecință a rezultatelor bune realizate de echipa națională. Așa că, dincolo de culorile clubului lor — fără îndoială dragi celor 44 de fotbaliști ce vor pătrunde pe terenurile din Glasgow, Arad, Bacău și Lisabona — intră în joc, mai mult ca în alte ocazii, prestigiul fotbalului românesc, astăzi cotat superior pe plan continental.**

**În atari condiții, misiunea echipelor** Steaua, U.T.A., Rapid și Dinamo Bacău **nu este deloc ușoară. Tehnicienii și specialiștii de peste hotare vor privi cu alți ochi — în mod cert mai exigenți — comportarea acestor primi „ambasadori" de toamnă ai fotbalului nostru. Și nu numai specialiștii din alte țări. Iubitorii jocului cu balonul rotund din țara noastră așteaptă și ei cu încredere și speranță evoluțiile acestor patru formații, în rîndurile cărora activează fotbaliști cunoscuți, mulți dintre ei componenți ai loturilor reprezentative.**

**Veștile primite pînă în prezent** (citiți în pagina a III-a relatările trimișilor noștri speciali în cele patru orașe) **generează optimism. Este bine așa. Dar și mai bine ar fi ca miercuri și joi seara acest optimism să fie confirmat prin rezultate. Ceea ce dorim din toată inima.**

*Aspect de la ședința inaugurală a Simpozionului științific internațional.*

## AU ÎNCEPUT LUCRĂRILE SIMPOZIONULUI ȘTIINȚIFIC INTERNAȚIONAL

Ieri dimineață au început la București, în sala mică a Palatului, lucrările Simpozionului Științific Internațional pe tema „Bazele științifice ale sportului de performanță" organizat de către Consiliul Național pentru Educație Fizică și Sport și Consiliul Internațional pentru Educație Fizică și Sport de pe lîngă UNESCO.

La lucrările primei zile a participat tovarășul Miron Constantinescu, ministrul învățămîntului.

Lucrările au fost inaugurate prin cuvîntul de salut adresat participanților de către tovarășul Anghel Alexe, președinte al C.N.E.F.S. și prin alocuțiunea domnului Ernst Jokl (S.U.A.), președintele Consiliului Internațional de Cercetări Științifice pentru Educație Fizică și Sport, de pe lîngă UNESCO. Printre altele, dl. Jokl a subliniat stima de care se bucură România în fața întregii comunități umane și a mulțumit guvernului țării noastre pentru eforturile convergente cu idealurile UNESCO, întreprinse spre binele omenirii, prin promovarea spiritului sportului și organizarea acestei importante manifestări științifice.

Au fost expuse următoarele rapoarte: „Principalele cerințe ale antrenamentului sportiv modern", Emil Ghibu—România; „Bazele teoretico-metodice ale sportului de mare performanță", L. P. Matveev — U.R.S.S.; „Metode științifice de selecție a tinerelor talente sportive", Marcel Hebbelinck — Belgia; „Observații cu caracter medical efectuate cu ocazia Jocurilor Olimpice de la Mexico", Ernst Jokl, Peter Jokl (S.U.A.); „Cercetări cardiologice asupra sportivilor de performanță", H. Reindell — R. F. a Germaniei; „Studii antropologice asupra sportivilor participanți la Jocurile Olimpice Mexic — 1968", Alfonso L. de Garay — Mexic; „Probleme și perspective în fiziologia antrenamentului sportiv contemporan", Andrei Demeter, Miron Georgescu — România; precum și alte comunicări despre aspecte de psihologie și sociologie sportivă făcute de F. Antonelli — Italia, Emma Gueron — Bulgaria, M. Vanek — Cehoslovacia, Mihai Epuran — România, A. Vohl — Polonia, Alexe Nicu — România.

De astăzi, lucrările Simpozionului continuă la Mamaia.

*EMANUEL VALERIU transmite din CLEVELAND*

## CU TREI ZILE INAINTE DE FINALĂ

### SALATIERA DE ARGINT A FOST ADUSĂ LA CLEVELAND ● O PARTIDĂ MEMORABILĂ: DWIGHT F. DAVIS CONTRA HARRY HOPMAN! ● CELE 100 DE SERVICII ALE LUI ION ȚIRIAC ● UN SPECTATOR INSOLIT: CLARK GRAEBNER ● SCRISORI DIN ȚARĂ ● ILIE ESTE FABULOS!

Cu cît se apropie ziua finalei, o serie întreagă de noi elemente vin să se adauge celor de pînă acum, închegînd o atmosferă proprie marilor dispute sportive, ce va ajunge desigur la o tensiune deosebită la ora primelor întîlniri.

De pildă, aflăm că trofeul pus în joc — FAIMOASA SALATIERĂ DE ARGINT — A FOST ADUSĂ ÎN ORAȘ, STÎRNIND O CURIOZITATE EXPLICABILĂ DIN PARTEA TUTUROR CELOR DE AICI. De asemenea primim informația că, așa cum se obișnuiește, UNUL DIN MEMBRII FAMILIEI DAVIS VA FI PREZENT LA FINALĂ. **Este vorba despre Peet Davis, fiul donatorului cupei, DWIGHT FILBY DAVIS, această figură aproape legendară a sportului alb,** A FOST DUPĂ CUM ȘTIȚI PROBABIL, COMPONENT AL PRIMEI ECHIPE AMERICANE CARE A CUCERIT SALATIERA. Un fapt ilustrează calitățile acestui sportiv remarcabil și longevitatea carierei sale. Așa cum ne mărturisea Harry Hopman, antrenorul australian care supraveghează pregătirile jucătorilor noștri, acesta a susținut, în 1935, o partidă demonstrativă chiar cu Dwight Davis, care a reușit, cu toată vîrsta sa înaintată, să dea o replică deosebit de puternică adversarului de dincolo de fileu.

**Pentru acei dintre cititorii noștri care doresc să scrie echipei române, le dăm adresa:**

**SOMERSET INN**
**3 550 NORTHFIELD ROAD**
**SHAKER HEIGHTS**
**CLEVELAND, OHIO 44 122**
**S.U.A.**

Pentru cei 8 tenismani ai celor două echipe, programul are o oarecare monotonie, elementul primordial fiind antrenamentul. Într-un ritm care ne-a devenit familiar, mergem la ora 12 la arenă pentru a începe un nou antrenament și întîlnim acolo pe jucătorii americani care tocmai își încheie pregătirile de dimineață. Apoi, deplasîndu-ne la club pentru masaj și baie, îi întîlnim din nou pe jucătorii gazdă, gata să plece la arenă pentru antrenamentul de după amiază. Același șablon se repetă peste alte 2 ore și jumătate cînd românii reiau drumul spre terenul de tenis, tocmai părăsit de americani.

**Ca să vă dați seama de volumul efortului depus, vă informez că ieri dimineața Ion Țiriac a jucat 100 de servicii în fața lui Dron (ceea ce înseamnă că practic el a efectuat 150 de lovituri de serviciu) propunîndu-și să realizeze un punctaj de minimum 60 la sută, ceea ce ar echivala cu un joc bun. Țiriac a cîștigat de 65 de ori, iar Dron numai de 35.**

**După o scurtă pauză, Țiriac schimbă terenul și partenerul, primind 100 de servicii expediate cu putere de Petre Mărmureanu. Scor: 55—45 pentru Mărmureanu. În tot acest timp, Ilie Năstase s-a antrenat succesiv cu Petre Mărmureanu, Sever Dron și... Harry Hopman. În plus, față de Țiriac, Ilie a mai susținut un set înainte de a încheia antrenamentul.**

Din ce în ce mai mulți curioși, din rîndul amatorilor de tenis, vin în tribunele de la „Harold T. Clarke"-Stadium și asistă, într-o respectuoasă tăcere, la eforturile extraordinare depuse de cei 8 finaliști. Ieri — **O SURPRIZĂ — A FOST PREZENT ȘI JUCĂTORUL AMERICAN CLARK GRAEBNER, CARE ESTE „MARE" NU NUMAI LA FIGURAT, DAR CHIAR ȘI LA PROPRIU.** Scos pe tușă de accidentul suferit la Forest Hills, **el are piciorul drept în ghips pînă la genunchi,** se deplasează destul de greu și cu atît mai mult gestul său ne-a impresionat.

Jucătorii americani folosesc materiale diferite. Astfel, **ARTHUR ASHE are o rachetă confecționată din material combinat cu metal și fibre de sticlă.** În general, **se pare că aci RACHETELE METALICE, UȘOARE ȘI PROBABIL REZISTENTE, ÎNCEP SĂ SE IMPUNĂ ÎN RÎNDUL CELOR MAI PUTERNICI JUCĂTORI.**

**Un amănunt privind felul cum se desfășoară antrenamentele — și care își va avea importanța sa și în zilele de joc — este acela că la teren nu există vestiare.** Jucătorii trebuie să se echipeze la o bază sportivă apropiată — CLEVELAND SKATING CLUB — la cîteva minute depărtare.

**Un alt amănunt interesant este acela că** plasele de sîrmă din fundul terenului nu sînt de înălțimea obișnuită, ci depășesc abia statura unui om. **Aceasta oferă o vizibilitate perfectă din toate părțile.**

**Băieții noștri au început să primească scrisori din țară, adresate de admiratorii lor direct la Wimbledon sau la Forest Hills. Alții, ingenioși, au recurs la adrese sumare ca de pildă:** ION ȚIRIAC, CUPA

*(Continuare în pag. a 4-a)*

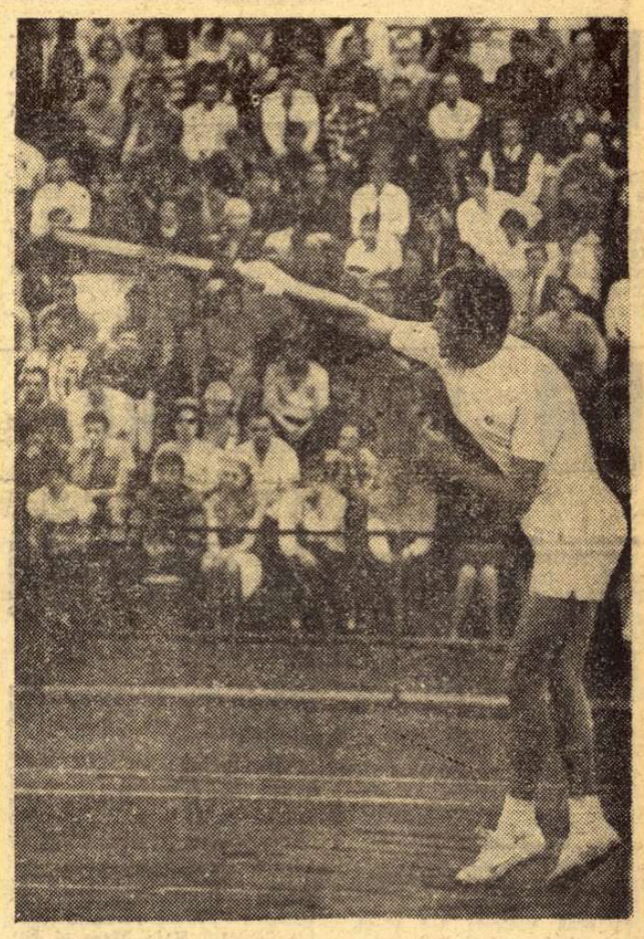

*ION ȚIRIAC*

*Trimișii noștri speciali la Atena transmit:*

## LA INAUGURAREA C. E. DE ATLETISM LEONIDA CARAIOSIFOGLU — MEDALIE DE ARGINT, LA 20 KM MARȘ

### TRADIȚIA ÎN STRĂLUCITOR VEȘMÎNT

*Fastul, grandoarea nu au lipsit la ceremonia de deschidere a campionatelor — de la paradă folclorică, în sunete de melopee populară grecă, pînă la cele 6 fanfare reunite ale tuturor armelor, de la salvele de tun, din portul Phaleiron, pînă la mii de baloane multicolore care s-au încrucișat pe bolta imaculată cu elicopterele și cu parașutele purtînd stindardele tuturor țărilor. De pe culmea gradenelor, 18 trompeți-heralzi, precum helanodicii în antichitate, au vestit începerea jocurilor. O pronunțată grijă pentru păstrarea tradițiilor a însoțit toată festivitatea. Reprezentanții celor 30 de țări participante și-au desfășurat defilarea încadrate de mici gărzi simbolice, formate din palicari în fustanele, aceiași care fac deliciul turiștilor la schimbarea gărzii palatului din centrul Atenei. Delegația României, urmînd — în ordinea alfabetului francez — Portugaliei și fiind urmată de delegația Uniunii Sovietice, a avut port-drapel pe atletul Gheorghe Cefan și o reprezentativă de trei fete (în frunte cu Lia Manoliu) și trei băieți, conduși cu toții de antrenorul federal Petre Zimbrești eanu. În coloana defilanților, prezența delegațiilor mai puțin obișnuite, din Gibraltar, Liechtenstein sau Malta, a stat mărturie răspîndirii atletismului în Europa.*

*Peste 30 000 de spectatori au urmărit cu entuziastă participare, spectacolul festiv, invidiind adesea pe acei dintre ei care au găsit răcoarea la umbra imenselor panouri electrice de informație japono-maghiare „Seiko—Elektroimpex". Sprijinit în baston, marchizul de Exeter, fostul campion olimpic David Burghley, președintele Federației internaționale de atletism, a rostit — în contextul unor discursuri de circumstanță — cuvintele potrivite unui mare fost sportiv. Apoi, celebrul săritor cu prăjina, grecul Christos Papanicolaou, a pronunțat jurămîntul de lealitate, în numele atleților.*

*Dar, poate cel mai mult ne-a impresionat desfășurarea mijloacelor tehnice moderne (de la electrocarele pentru așezarea gardurilor pînă la zaplasul de protecție la aruncarea discului), care a transformat rapid un cîmp de paradă într-o arenă atletică impecabil pregătită.*

*La ora 16 fix, primul săritor de triplu se îndreaptă spre groapa cu nisip, sare și stabilește cel dintîi record al stadionului. Numele său este Carol Corbu.*

*Din punctul nostru de vedere, întrecerile au început bine.*

ATENA, 16 (prin telefon). Cu o punctualitate exemplară (ne aflăm doar... în patria lui Cronos), atleții au intrat pe pista stadionului Karaiskakis la locurile de concurs. Vreme bună de întreceri, căldură plăcută, nemoleșitoare, vînt favorabil săritorilor (pînă la 5,60 m/s), pistă de tartan fără cusur, ambianță deosebită... Ochii noștri îl caută pe Carol Corbu, care primește primul dintre români botezul focului. Cei 18 săritori de triplu luptă, în calificări, repartizați în două grupe. Corbu face parte din grupa A și sare chiar în fața tribunei principale. Este înscris cu nr. 1 pe foaia de concurs. După ce și-a măsurat elanul, el a pornit hotărît, a făcut trei pași de chinogramă și pe tabela electrică apare imediat rezultatul: 16,76 m — nou record național român și cel dintîi record al stadionului Karaiskakis la actuala ediție a C.E. N-avem însă satisfacția deplină a acestei performanțe, pentru că pe un alt tablou se arată că vîntul a suflat din spate cu

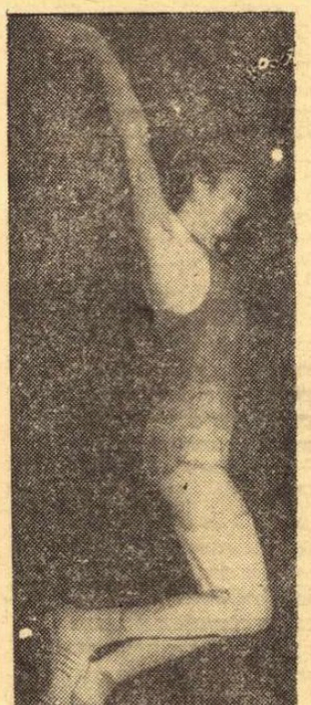

*CAROL CORBU*

3,1 m/s. Ce păcat! Poate că mîine, în concurs, Corbu își va reedita performanța, cu sau fără vînt, dar ar fi mai bine... fără. După ce a primit felicitările adversarilor, săritorul român s-a îmbrăcat și a plecat la vestiar.

**Această probă, care a atins la J. O. din Mexic punctul culminant al evoluției sale, n-a fost mai prejos nici la Atena, demonstrînd convingător creșterea spectaculoasă a atletismului european. Făcînd rabatul de rigoare (datorită asistenței vîntului), cifrele înscrise sînt remarcabile: Neumann (R. D. Germană) 16,78, Corbu (România) 16,76, Saneev (U.R.S.S.) 16,66, Dudkin (U.R.S.S.) 16,65 (din ultima încercare!), Wadhams (Marea Britanie) 16,49, Firca (Franța) 16,40, Stoikovski (Bulgaria) 16,39. Au obținut calificarea pentru finala de miercuri 12 sportivi.**

**După una caldă, alta rece! La înălțime fete, Virginia Bonci n-a realizat standardul de calificare (1,74 m) și, la fel ca la Ciudad de Mexico, va urmări concursul din tribună. Ea a trecut stacheta la 1,71, în timp ce 13 atlete au realizat norma concursului.**

**Ileana Silai n-a încercat nici un fel de emoție pentru calificarea în finală (s-a renunțat la semifinalele programate miercuri), cîștigînd autoritar prima serie, în care a luat startul alături de Nenzell (Suedia) 2:06,0, Schmidt (R. D. Germană) 2:06,0, Ramstad (Norvegia) 2:07,1, Kolakowska (Polonia) 2:07,4. Campioana noastră a înregistrat timpul de 2:05,0. Deși**

**Romeo VILARA**
**Victor BANCIULESCU**

*(Continuare în pag. a 4-a)*

*Marin Slavic în acțiune* Foto: A. NEAGU

MÎINE, START ÎN CAMPIONATELE DE ÎNOT ALE SENIORILOR

## ÎNVINGĂTORII DE LA IZMIR FAȚĂ ÎN FAȚĂ

Înotătorii români, victorioși la prima Balcaniadă a natației s-au întors în Capitală în cursul nopții de luni spre marți, plini de trofee și medalii, marea majoritate a acestora au luat de la Izmir drumul Bucureștiului. Din păcate, însă, nici unul dintre ei nu-și poate oferi măcar un respiro de cîteva zile.

Campionatele naționale de seniori, care vor începe mîine dimineață la bazinul Dinamo, îi vor reuni din nou pe blocstarturi într-o dispută mai aprigă parcă pentru titluri și recorduri. De data aceasta, **Slavic și Schier, Costa și Teodorescu, Giurasa și Benedek** nu vor mai fi tovarăși de echipă, încurajîndu-se reciproc pentru obținerea unui punctaj cît mai mare. Ei vor dori — și este normal să fie așa — să dovedească tuturor că victoriile obținute la Izmir nu sînt de loc întîmplătoare și că drumul pe care s-au înscris de la începutul acestui an, duce în mod nemijlocit spre marile performanțe.

Totodată, sîntem convinși că și cei care nu au reușit de această dată să obțină selecționarea n-au pierdut timpul în zadar, gîndindu-se, în continuare, la onoarea de a deveni campioni ai țării. De aceea, nu excludem nici posibilitatea ca în cele 4 zile de concurs să fim martorii unor surprize — gîndindu-ne la marele consum de energie risipită de fruntașii în întrecerile Balcaniadei.

Iată numai cîteva amănunte care vor oferi, în mod neîndoielnic, acestei ediții a naționalelor, o puternică notă de atractivitate. O cursă de 55 de secunde a lui Slavic, campionul campionilor la Izmir, sau două lungimi de bras ale timișoreanului Costa în 69 de secunde (și poate chiar mai repede) vor reprezenta în mod cert un spectacol, pe care vă sfătuim să nu-l pierdeți.

**PROGRAMUL ÎNTRECERILOR** — ZIUA I (18 septembrie): 100 m liber (b), 200 m liber (f), 100 m spate (b), 200 m spate (f), 400 m mixt (b), 100 m bras (f), 4×100 m liber (b);
ZIUA A II-a (19 septembrie): 100 m liber (f), 200 m liber (b), 100 m spate (f), 200 m spate (b), 400 m mixt (f), 100 m bras (b), 4×200 m liber (b), 4×100 m liber (f);
ZIUA A III-a (20 septembrie): 400 m liber (b), 200 m delfin (f), 100 m delfin (b), 200 m bras (f), 200 m mixt (b), 800 m liber (f), 4×100 m mixt (b);
ZIUA A IV-a (21 septembrie): 400 m liber (f), 1500 m liber (b), 200 m delfin (b), 100 m delfin (f), 200 m bras (b), 200 m mixt (f), 4×100 m mix. (f).

### „CRITERIUL OLIMPIC" LA CAIAC-CANOE

**Finala concursului republican „Criteriul Olimpic" la caiac-canoe se va desfășura — după cum ne comunică federația de specialitate — pe lacul Snagov, în zilele de 18, 19 și 20 septembrie a.c.**

## ÎNOTUL

Oricine știe să înoate îmi dă senzația unui învingător.

Acest umblet peste ape exprimă o biruință a condiției noastre terestre. Aduce cu o laicizare a legendei biblice, cu o desacralizare și intrare a omului în mit.

E greu de crezut că doar necesitatea a fost cuprinsă în primul impuls care l-a ajutat pe om să descopere înotul. Sîntem tentați să presupunem că o abia îngînată voință de autodepășire și o presimțită voluptate au stat alături de trebuință.

Nu știm cum a reacționat întîiul om în clipa cînd a observat că mișcarea brațelor și picioarelor sale îl fac parcă mai ușor decît apa și-i asigură propulsia. Bănuim că a fost uimit, cum avea să fie în fața tuturor descoperirilor sale. Din clipa aceea, omul a început să se joace cu legea lui Arhimede, deși au trebuit să se perinde apoi sute de generații pînă la venirea omului care avea să o scoată din neființă și să-i ofere numele său.

Ideea înotului i-au dat-o peștii, deși peștii n-au avut niciodată vreo idee.

Se știe că VIAȚA a apărut în apă, iar înotul pare o fraternizare a omului cu mediul în care s-a născut viața.

Cînd se culcă pe patul apei, mai mătăsos decît paturile regilor, și se acoperă cu valuri, omul pare neștiutorului și înfricoșatului de apă o mică zeitate descinsă din Neptun.

Trupul înotătorului are o plastică desăvîrșită fiindcă e dăltuit de apă, marele sculptor care se joacă de milenii cioplind fiorduri, corali și pești.

Deși se numește Pămînt, peste două treimi din suprafața planetei noastre e cuprinsă de ape. În pofida acestei proporții oamenii învață numai să meargă, cînd tot atît de elementar ar fi și să știe a înota. Metoda de a deprinde înotul, prin aruncarea în apă a copiilor mici mi se pare un gest demn de vechea Sparta și o splendidă lecție pentru părinți. Viața e o apă pe care trebuie să o străbatem onest, prin propriile noastre puteri, obișnuindu-ne de mici fără plute, colaceuri de salvare, sau bărci cu motor.

Un popor în care toate generațiile ar înota de două ori pe săptămînă ar avea, credem, cel mai mic număr de cardiaci, de obezi, de trupuri flasce și deformate prin sedentarism și hipernutriție.

Alături de atletism, înotul e celălalt sport care conferă unei națiuni vigoarea fizică, absolut necesară pentru efervescența valorilor morale, intelectuale și artistice.

**Romulus BALABAN**

# SURPRIZE ÎN CUPA ROMÂNIEI

*Tușă... la baschet? Nu, ci o dispută pentru balon în cursul meciului Olimpia—Școlarul.*

Foto: P. ROMOȘAN

**POLITEHNICA ȘI „U" BUCUREȘTI, DUBLU FORFAIT !!**

Cîteva lucruri interesante în etapa a II-a, eliminatorie, a Cupei României pentru echipele feminine. La Satu Mare, formația elevelor din localitate, pregătite de pasionata antrenoare Gabriela Both, a dispus de o divizionară A — Mureșul Tg. Mureș, iar la București, Politehnica și Universitatea s-au auto-eliminat (!) prin dublu forfait, deoarece carnetele de legitimare nu aveau viza medicală la zi. Iată unde duce neglijența...

*Progresul București — Voința București 69—41 (37—18).* Evoluînd într-un ritm susținut, cu mai multă adresă în aruncările la coș și mai bine orientate tactic, baschetbalistele de la Progresul au învins detașat. *(FL. SANDU-coresp.).*

*Olimpia București — Școlarul București 70—34 (22—15).* A fost o partidă anostă, lipsită de spectaculozitate, încheiată cu succesul clar al formației Olimpia. Dar, nu trebuie uitat că la Școlarul nu a evoluat nici una din jucătoarele cunoscute, pe cale de a fi transferate la Progresul, lotul fiind acum alcătuit din junioare de categoria a II-a.

*I.E.F.S. I — I.E.F.S. II 89—52 (43—31).* Deși aflate la început de pregătire și își disputau un joc „în familie", cele două echipe au oferit o întrecere interesantă de bun nivel tehnic. Au înscris Szabados 10, Farkas 2, Trandafir 14, Schreiber 2, Salcu 10, Deak 20, Popov 5, Pajtek 9, Corondi 8, Petric 9 pentru I.E.F.S. I, respectiv Novac 15, Băcilă 4, Ivany 2, Stănciulescu 5, Rusu 18, Kercso 8.

*Rapid II — Pedagogic Constanța 51—37 (24—17).* Ambele echipe au oferit o dispută atractivă, în care scorul s-a menținut strîns pînă în min. 34, după care constănțencele au rămas „în patru", deoarece s-au prezentat doar cu cinci (!) baschetbaliste. Au înscris Nicola 24, Văleanu 2, Tal 8, Basarabia 9, Dumitrescu 8, pentru Rapid II, respectiv Drăgan 2, Opriș 16, Frîncu 4, și Nedelcu 15. *(F. SIMION-coresp.).*

*Școala sportivă Satu Mare—Mureșul Tg. Mureș 73—58 (25—23).* După o evoluție excelentă tinerele baschetbaliste din Satu Mare au repurtat un succes meritoriu asupra unei formații care nu și-a găsit cadența. *(A. VERBA-coresp.).*

# LA SEMICERC...

Rezultate înregistrate în etapa a doua a campionatelor categoriei B de handbal.

**MASCULIN, seria I:** Agronomia Iași—A.S.A. Ploiești 23—11 (12—7), Institutul pedagogic Bacău—Tractorul Brașov 14—15 (12—6), Medicina Tg. Mureș—Politehnica Galați 16—19 (6—10), Chimia Făgăraș—A.S.A. Tg. Mureș 21—12 (9—5); **seria a II-a:** Timișul Lugoj—Tehnometal Timișoara 12—13 (8—8), Știința Petroșani—Universitatea Craiova 24—20 (12—9), Textila Cisnădie—Chimia Tr. Măgurele 23—13 (12—10), Metalul Copșa Mică—Independența Sibiu 28—14 (16—7).

**FEMININ, seria I:** Textila Buhuși—Voința Rădăuți 27—11 (10—5), Politehnica Galați—Chimia oraș Victoria 6—6 (4—2), Universitatea Iași—Politehnica Iași 13—8 (6—2), Institutul pedagogic Bacău—Spartac Constanța 14—10 (5—5), Chimia Buzău—Voința București 12—24 (9—11); **seria a II-a:** Universitatea II Timișoara—Sparta Mediaș 9—11 (6—3), Voința Sighișoara—Mureșul Tg. Mureș 11—8 (5—3), Constructorul Baia Mare—Universitatea Cluj 11—3 (6—3), Tricoul Oradea—Chimia Făgăraș 14—19 (6—13), Zorile Bistrița—Știința Petroșani 12—7 (7—4).

★

După disputarea a cinci etape clasamentele echipelor de categoria A se prezintă astfel:

**MASCULIN**

| | | | | | | |
|---|---|---|---|---|---|---|
| 1. Steaua | 5 | 5 | 0 | 0 | 106-70 | 10 |
| 2. Pol. Timișoara | 5 | 4 | 0 | 1 | 73-54 | 8 |
| 3. Univ. Buc. | 5 | 3 | 0 | 2 | 66-60 | 6 |
| 4. Din. Brașov | 5 | 2 | 1 | 2 | 73-69 | 5 |
| 5. Voința Buc. | 5 | 2 | 0 | 3 | 67-80 | 4 |
| 6. Univer. Cluj | 5 | 2 | 0 | 3 | 59-74 | 4 |
| 7. Dinamo Buc. | 3 | | 1 | | 35-52 | 3 |
| 8. Dinamo Bacău | 4 | | 1 | | 70-76 | 2 |
| 9. Rafin. Teleajen | 5 | | | | 58-70 | 2 |
| 10. Minerul B. M. | 4 | | | | 55-77 | 2 |

**FEMININ**

| | | | | | | |
|---|---|---|---|---|---|---|
| 1. Univ. Timișoara | 2 | 2 | 0 | 0 | 27-16 | 4 |
| 2. Univ. Buc. | 2 | 2 | 0 | 0 | 18-14 | 4 |
| 3. Confecția Buc. | 2 | 2 | 0 | 0 | 27-24 | 4 |
| 4. Ruimentul Brașov | 2 | 1 | 0 | 1 | 32-29 | 2 |
| 5-6. I.E.F.S. | 2 | 1 | 0 | 1 | 12-10 | 2 |
| C.S.M. Sibiu | 2 | 1 | 0 | 1 | 20-18 | 2 |
| 7. Rapid | 2 | 1 | 0 | 1 | 22-26 | 2 |
| 8. Cons. Timiș. | 2 | 0 | 0 | 2 | 21-27 | 0 |
| 9. Progresul | 2 | 0 | 0 | 2 | 18-25 | 0 |
| 10. Voința Oradea | 2 | 0 | 0 | 2 | 20-28 | 0 |

★

În clasamentul campionatului masculin nu este trecut rezultatul jocului restanță dintre **Minerul Baia Mare** și **Dinamo București**. Partida, care a avut loc joi 11 septembrie la Baia Mare, nu a beneficiat de arbitrajul celor doi conducători delegați. Ea a început cu întîrziere și s-a încheiat cu victoria bucureștenilor: 17—7 (5—4). Pînă la sosirea foii de arbitraj și pînă la omologarea rezultatului acest rezultat lipsește din clasament.

★

Astăzi, pe terenul Dinamo, de la ora 17, are loc un alt meci restanță. Este vorba despre întîlnirea dintre echipele **Dinamo București** și **Dinamo Bacău**, amînată din etapa a II-a.

ECOURI LA BALCANIADA PUGILISTICĂ DE LA GALAȚI

# CELE 5 MEDALII CONFIRMĂ SUCCESUL ROMÂNESC DE LA EUROPENE

● *Țările balcanice, puteri de prim rang în boxul european*

● *Gruiescu: „Mulțumesc antrenorului Spakov"*

A 7-a Balcaniadă de box din seria acestei tradiționale confruntări este, de acum, de domeniul trecutului. Noii campioni ai sud-estului continentului își admiră acum trofeele, iar învinșii se gîndesc cu tristețe, probabil, că au ratat șansa de a urca pe prima treaptă a podiumului de premiere. Au fost boxeri care s-au recunoscut învinși de adversari mai buni; alții însă au părăsit Galațiul convinși că ei erau cei mai îndreptățiți să devină campioni balcanici. Cînd facem această afirmație ne referim la Ion Györffi (România) și Kiril Pandov (Bulgaria). Györffi fusese într-adevăr mai bun decît bulgarul Naiden Stancev, pe care l-a temperat în permanență cu directe de dreapta și croșee precise la figură, dar doi dintre arbitri nu l-au recunoscut superioritatea. Cît privește pe Pandov, acesta l-a dominat îndeosebi în ultimul rund pe iugoslavul Vukusici, plasînd extrem de multe serii la corp (spre surprinderea tuturor, ținînd seama de înălțimea sa de Goliath). Așa se întîmplă însă în meciurile de box, opiniile arbitrilor fiind deseori diferite...

**Rezultatele obținute de reprezentanții noștri la Balcaniada de la Galați confirmă marele succes al boxerilor români la C.E. de la București. Deși din echipa noastră au lipsit oameni de bază, ca Ciucă, Dumitrescu și Monea, totuși ea a evoluat bine, încheind întrecerile cu un bilanț remarcabil: 5 titluri balcanice.**

Cîteva cuvinte despre fiecare dintre boxerii noștri. **Aurel Mihai** s-a prezentat mult schimbat în bine, știind — de data aceasta — să-și dozeze bine efortul, astfel că ultima repriză a meciului cu bulgarul Atanasov (un adversar dur, care n-a depus armele nici o clipă, deși a făcut de 3 ori cunoștință cu podeaua) a terminat-o în forță. Dacă la marea sa vitalitate, constănțeanul va reuși să adauge un plus de tehnicitate, va putea aspira la performanțe tot mai valoroase.

Înlocuitorul campionului european al „mușchilor", **Constantin Gruiescu**, a fost o adevărată revelație prin boxul clar și tehnic pe care l-a practicat în ambele partide. Succesul său este cu atît mai remarcabil, cu cît adversarii săi, Denizer (Turcia) și Miloslavevici (Iugoslavia), s-au dovedit foarte incomozi. Știam că Gruiescu este un stilist, dar aveam rețineri în ceea ce privește rezistența sa. De data aceasta, însă, ne-a dat satisfacție și din acest punct de vedere. Discutînd cu el după finală, ne-a declarat că succesul său se datorește antrenorului Mareu Spakov care-l pregătește cu o grijă deosebită.

**Absența campionului european al „cocoșilor", A. Dumitrescu, a dus la titularizarea reșițeanului Pavel Nedelcea.** Din păcate, acesta n-a răspuns așteptărilor, arătînd că nu este un boxer „de turneu". Credem că experimentul cu Gh. Pușcaș s-a încheiat. Stelistul, un boxer de... salon, a arătat din nou că nu poate face față meciurilor grele. Din păcate, la categoria pană se resimte de mai multă vreme lipsa unor boxeri de nădejde.

Trecerea lui Cuțov la categoria ușoară i-a deschis cale liberă lui **Paul Dobrescu**, în echipa națională. La Balcaniadă, Dobrescu a dovedit că poate ține frînele categoriei semiușoară. Beneficiind de o mare vitalitate, dinamovistul este o adevărată mașină de pumni, în fața căreia mulți adversari vor înclina steagul. Victoriile sale nu se datoresc însă numai vitalității, ci și realelor cunoștințe tehnico-tactice de care dispune. Porțile marilor performanțe îi sînt larg deschise.

Este plăcut uneori să repeți cuvinte măgulitoare, ceea ce și facem. În seara finalelor ziaristul iugoslav Momcilo Dabici spunea entuziasmat: „Fenomenal, acest Cuțov". După meciul cu turcul Hakki Sözen, în care Cuțov a fost irezistibil, antrenorul bulgar Ațev a ținut să ofere campionului nostru o insignă („n-aveam altceva la îndemînă în acel moment" — ne spunea Ațev), ca semn de adîncă prețuire pentru spectacolul oferit miilor de gălățeni prezenți în tribune, precum și specialiștilor din țările participante. Ce-am mai putea adăuga noi? Numai un îndemn la o seriozitate deplină în viața sportivă.

Victor Silberman n-a cîștigat titlul balcanic, așa cum ne așteptam. El n-a mai avut forța de lovire datorită cărcii devenise temut, explicația constînd în faptul că în ultima perioadă de pregătire a fost bolnav. Victor rămîne totuși un boxer de clasă, pe care îl vom aplauda cu siguranță în meciurile viitoare. Nu vom comenta din nou cauza insuccesului lui Ion Györffi. Credem însă în talentul său, care șlefuit în continuare, îl va putea duce spre performanțe superioare.

Deși beneficiem de un mănunchi de boxeri dotați, totuși la categoria mijlocie nu reușim să ne impunem în arena internațională. Chivăr nu se pregătește suficient datorită prea multor „probleme" personale; Stumpf s-a autoexclus din echipa națională din cauza vieții nesportive pe care o duce; Olteanu — dotat cu certe calități fizice și tehnice — dar fără un psihic adecvat, a dispărut cam de mult din vederile selecționerilor. Rămăsese Năstac, care să salveze onoarea categoriei. Și el, însă, nu dă randamentul așteptat de antrenori. Deficitar la capitolul apărare, boxerul de la Steaua este — deocamdată — vulnerabil chiar și în fața unor adversari rudimentari.

Singurul semigreu care îl poate înlocui onorabil pe Ion Monea este Marin Constantinescu. Nou campion balcanic s-a dovedit un puncher de temut. Rămîne ca la forța sa fizică recunoscută, antrenorii să adauge mai multe cunoștințe tehnico-tactice. Ion Alexe are circumstanțe care explică înfrîngerea sa de către bulgarul Pandov, deoarece la fel ca Silberman, a fost suferind în ultima perioadă.

★

Oaspeții noștri la Balcaniada de la Galați au ținut să-și exprime satisfacția de a fi participat la această importantă confruntare pugilistică. Iată cîteva păreri autorizate:

NEBOISAK PROKICI (antrenor, Iugoslavia): „Țările balcanice au arătat din nou că sînt puteri de prim rang în arena boxului european. Dovadă că la campionatele continentale de la București, acestea au recoltat cele mai multe medalii de aur, argint și bronz. Eu urmăresc de mult boxul din țara dv și am boxat cu cel mai mare campion român, Nicolae Linca. Mulțumită școlii românești de box, și noi, în Iugoslavia, am făcut progrese. Referindu-mă la Balcaniadă, vreau să spun că unele meciuri au fost mai spectaculoase decît cele de la europene. Aveți în Cuțov un mare maestru (lucru pe care l-a recunoscut și elevul meu Ivan Botici), iar în Paul Dobrescu un tînăr pugilist de real talent. Doresc să salut publicul mărinimos al Galațiului, care a aplaudat pe boxeri, indiferent că aceștia erau români, iugoslavi, turci sau bulgari. Ireproșabilă, organizarea, la care federația dv, dar și organele sportive locale și-au adus din plin contribuția".

ȘEFIK TETIK (președintele federației turce): „Am participat cu multă plăcere la întrecerile balcanice. Acum, cînd sîntem gata de plecare acasă, țin să vă spun că sîntem impresionați de primirea ce ni s-a făcut la Galați. Remarc cu mare plăcere faptul că președintele federației române, dl. Guriev, se străduiește să amplifice contactele pugiliștilor din Balcani. Și eu voi continua să-mi dau concursul, pentru ca Balcaniadele să se desfășoare cu regularitate. Plecăm în Turcia fericiți că am cîștigat două medalii de aur și trei de argint. Am văzut, la J.O. din Mexic boxeri mai modești decît aici, la Galați. Felicit pe conducătorul sportului gălățean, dl. Teodor Oprică, pentru tot ceea ce a făcut pentru noi. De asemenea, pe campionii balcanici ai României, îndeosebi pe Mihai Aurel și Cuțov".

**Romeo CĂLĂRAȘANU**
**Paul IOVAN**

*Aurel Mihai (categoria semimuscă) declarat învingător — și totodată campion balcanic — în meciul cu bulgarul Atanasov*

Foto: N. AUREL

# CRAUL, BRAS, DELFIN...

## MERSUL DE LA SINE...

Mijlocul lunii septembrie găsește înotătorii români la jumătatea calendarului competițional de vară. Rezultatele în ansamblu sînt mediocre, alarmant fiind în special faptul că pînă acum nu se remarcă nici o performanță individuală care să ne dea speranțe de participare la campionatele europene din '70 sau la Jocurile Olimpice.

Copiii, care anul trecut erau considerați la nivelul celor mai buni copii americani, n-au reușit să se califice în finalele campionatelor europene rezervate vîrstei lor. În ultima cronică — de învățăminte — după europenele de juniori, se citează un antrenor care spune: „tineretul se afirmă cu vigoare". Dar în echipa noastră care ne reprezintă la Balcaniadă întîlnim doar doi sportivi participanți la aceste campionate și care joacă un rol secundar.

În acest an noi am luat parte la a patra ediție a criteriilor sau campionatelor europene pentru juniori, de fiecare dată fiind aleși să ne reprezinte cei mai valoroși dintre tinerii înotători ale căror perspective erau indiscutabile. Dintre aceste valori în devenire, doar jumătate se mențin în activitatea competițională, fără să mai amintim că la ultima ediție singurul sportiv — Gheorghe Lupu — care putea să cîștige o medalie nu a fost selecționat. Reiese suficient de clar că activitatea cu copiii a devenit un scop în sine și faptul este posibil datorită muncii la întîmplare. Fiecare face ceea ce crede de cuviință, cerințele față de conținutul muncii unui antrenor fiind ca și inexistente. De aci o activitate de performanță cu caracter întîmplător, de aici regresul nostru.

Nu este doar un aspect al muncii cu copiii faptul că la ultima ediție a campionatelor europene ne-am prezentat slab. Consider că la toate marile competiții, începînd din 1962, nu am reușit să prezentăm oameni în formă maximă (singura excepție, la Utrecht, confirmă regula), iar Jocurile Olimpice au fost un fiasco pentru noi. După Olimpiadă, se vehicula ideea că noul val va rezolva toate problemele, și iată-ne acum în fața rezultatelor de la Viena și după Cupa Europei, la care o parte din sportivi au participat nepregătiți. Lipsa unei idei de pregătire comune și caracterul hilar al concursurilor de selecție premergătoare n-au făcut decît să scadă răspunderea sportivilor pentru competițiile la care participă. Cauza acestei stări de lucruri este în primul rînd superficialitatea cu care se fac analizele acestor competiții. De unde și măsurile paleative. În aceste analize, de fiecare dată se vorbește prea mult despre disciplină, uitîndu-se faptul că indisciplina este doar o consecință a modului în care se face pregătirea.

Bunul mers al natației nu se poate rezolva cu cîte o ședință trimestrială sau anuală, la care participă de obicei cîte o persoană influentă, între alte două ședințe. Rezolvarea realistă a situației precare în care se găsește înotul românesc trebuie să plece de la condițiile materiale existente. Măsurile judicioase de organizare a activității în cele cîteva bazine trebuie să fie însoțite de o îndrumare permanentă a pregătirii, la toate nivelele și reglată cu un calendar competițional adecvat. Pregătirea timpurie a copiilor este un adevăr ce se probează și în alte discipline sportive. Ar fi greșit să se renunțe. Printre măsurile care se impun trebuie să fie mai curînd elaborarea unor criterii echitabile de apreciere a muncii antrenorilor. Cea mai importantă cerință pentru redresarea înotului nostru este să nu lăsăm activitatea de pregătire la întîmplare, pentru că mersul de la sine va accentua rămînerea în urmă.

**Remus DRĂGUȘANU**

*Concursurile internaționale ale pompierilor*

# TEMERITATE ȘI MĂIESTRIE

Alămurile fanfarei fulgeră în soare. O comandă energică și sportivii militari pășesc pe stadionul Dinamo din Capitală. Sînt echipele participante la cea de a doua ediție a frumoaselor concursuri internaționale ale pompierilor. În aplauzele asistenței, prin fața tribunelor trec formațiile competitoare din *Bulgaria, Cehoslovacia, R.D. Germană, Polonia, Ungaria, U.R.S.S., România.*

Acum, pe pista de zgură roșie a stadionului și-au făcut apariția primii concurenți. „SCARA DE FEREASTRĂ" este proba de debut a acestor întreceri ale curajului și măiestriei. Urmărim startul corect al sportivilor, îndemînarea, avîntata lor cursă spre etajul III al unui imobil imaginar cuprins de flăcări. Declanșate, cronometrele măsoară timpul pe care militarii pompieri îl obțin în această cursă profesională, iar timpul este bun la nivelul pregătirii lor.

Crainicul stadionului anunță o nouă întrecere. „PISTA CU OBSTACOLE". Pe distanța a 100 m, un gard de 2 metri înălțime se vrea a fi obstacol în calea vajnicilor militari sportivi pompieri. El este trecut în timp record și tot în timp record este traversat un alt obstacol (o bîrnă de 10 m lungime și 16 cm lățime), iar greutatea probei este accentuată de purtarea a două role de furtun în brațe și racordarea lor cu maximă celeritate la aparatele distribuitoare de apă, instalate pe traseu.

Cea mai spectaculoasă probă de concurs a fost, totuși, „ȘTAFETA 4x100 m". În primul schimb, sportivii au asaltat — cu o scară... baston — o machetă de casă. Ștafeta este predată, apoi, schimbului următor, care are de trecut un gard de 2 m. Acesta o înmînează celui de al treilea coechipier (sportivul trebuie să treacă în echilibru dificila bîrnă îngustă de numai 18 cm), după care — ultimul component al ștafetei — stinge, penultima sută de metri, pojarul dezlănțuit de 6 litri de petrol lampant și 500 gr benzină. Operația este făcută rapid, cu ajutorul unui stingător manual cu spumă. Publicul răsplătește cu aplauze măiestria, curajul și... LOCUL I ocupat de sportivii pompieri români în această „probă de foc". Cu îngăduința dv vă prezentăm echipa cîștigătoare: fruntaș *Marin Lupu*, caporal *Tudor Cristea*, fruntaș *Marin Covaci* și fruntaș *Ion Eftimie*.

În pauzele dintre probe (ultima a fost „desfășurarea de luptă"), demonstrații de salvări și stingere, jocuri... pompieristice. Bunăoară, meciul de jet-bol inițiat și condus de prof. de educație fizică maior *Ioan Nedelescu*. O minge mare de plastic la mijlocul terenului, un șut cu ajutorul jetului de apă la poartă și... gol. Aceasta în mare, întrecerea avînd regulile și subtilitățile ei menite, desigur, să completeze arta mînuirii jetului contra neiertătorului foc.

Am asistat, așadar, la două zile (sîmbătă și duminică) de concursuri atrăgătoare organizate — ca și în alți ani — cu prilejul „ZILEI POMPIERILOR" din țara noastră.

Și pentru a respecta adevărata cronică sportivă, notăm CLASAMENTUL GENERAL *al acestor concursuri internaționale:* 1. U.R.S.S., 2. România, 3. Cehoslovacia, 4. R.D. Germană, 5. Bulgaria, 6. Polonia, 7. Ungaria.

**V. Tf.**

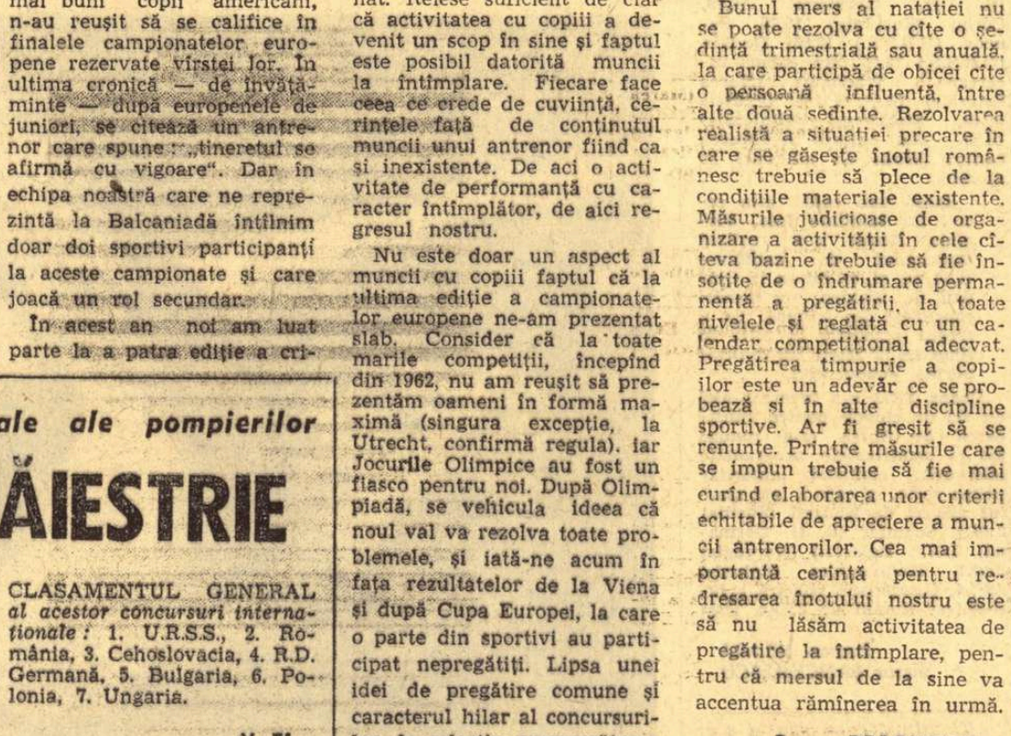

# SUPLEURI

Pentru campionatele europene de la Sofia

## O ECHIPĂ TÎNĂRĂ, CU PERSPECTIVE LA J.O. DE LA MÜNCHEN

Ultima competiție de anvergură a anului — campionatele europene de lupte libere — se află în preajma gongului inaugural. La 19 septembrie, în capitala Bulgariei, cei mai buni luptători din țările continentului vor începe marea lor întrecere.

Tocmai de aceea, la recentul concurs internațional al României, desfășurat în sala Dinamo, atenția antrenorilor și a tuturor specialiștilor prezenți, a fost îndreptată cu deosebire spre salteaua unde se disputau partidele de lupte libere. Atît loturile oaspe (ale Iugoslaviei, Greciei, Bulgariei, Cehoslovaciei, Elveției, R. D. Germane, Finlandei, Italiei, Poloniei, Ungariei) cît și cel al țării noastre cuprindeau mulți sportivi de perspectivă aflați în vederile selecționerilor pentru apropiata confruntare de la Sofia.

În ce mă privește, i-am urmărit stăruitor pe cei 32 de concurenți români din rîndul cărora trebuiau să fie aleși cei 10 componenți ai formației care va participa la europene. Părerile privind participarea cu o echipă completă la această confruntare au fost, și mai sînt încă, diferite. Unii tehnicieni, de pildă, susțin că, dată fiind dificultatea deosebită a întrecerilor, nu ar trebui să deplasăm **decît pe unii dintre luptători, care au șanse reale de succes.**

Personal nu împărtășesc o asemenea opinie, deși, la această ediție a campionatelor europene lupta pentru cucerirea unui loc pe podium va fi extrem de grea. Dar, sîntem datori să facem totul, și încă de pe acum, pentru a pregăti, în vederea Jocurilor Olimpice de la München, o echipă de „libere" puternică și omogenă, care să se poată apropia de valoarea aceleia de la „clasice". În această ordine de idei, campionatele europene constituie un prilej excelent pentru a-i verifica pe tinerii luptători, pentru a-i roda, pentru a-i obișnui cu dificultățile marilor întreceri. Pe aceste considerente îmi fondez punctul de vedere, acela de a deplasa în Bulgaria o echipă completă, formată îndeosebi din tineri cu perspectiva de a ne reprezenta la Olimpiada din 1972. Personal n-aș pregeta să includ în lot unii luptători chiar dacă ei nu au cucerit medalii de aur la concursul de la București. De pildă, la cat. 48 kg, **Iancu Vanghelici**, care deși nu a urcat pe podium, a făcut totuși partide foarte curajoase cu primii clasați, pierzînd de justețe. **Enache Panait** (cat. +100 kg), care de asemenea, nu a cucerit un loc fruntaș, a luptat însă cu mult curaj și aplomb și doar lipsa de experiență l-a privat de pe un loc pe podium. O situație oarecum asemănătoare s-a ivit și la cat. 57 unde a fost propus **Nicolae Cristea**. În clasamentul categoriei respective Cristea nu figurează printre primii trei (1. L. Kirkov, 2. N. Dumitru, 3. Fl. Moț), dar el a terminat la egalitate cu Kirkov, în timp ce Dumitru și Moț au pierdut detașat în fața luptătorului bulgar.

La celelalte categorii s-a acordat credit cîștigătorilor medaliilor de aur, aceștia avînd perspective să întrunească și sufragiile selecționării pentru Jocurile Olimpice de la München: Petre **Cernău** (cat. 52 kg), Petre **Coman** (cat. 62 kg), Valeriu **Albu** (cat. 68 kg), Ludovic **Ambruș** (cat. 74 kg), Vasile **Iorga** (cat. 82 kg), Atila **Balog** (cat. 90 kg), și Andrei **Maind** (cat. 100 kg).

Surprinde poate faptul că lipsesc din formație Petre Poalelungi și Francisc Bolla. Primul a luptat slab, a fost lipsit de inițiativă, și a manifestat o teamă exagerată, la concursul de la Dinamo, fiindu-i preferat tînărul Valeriu Albu, iar cel de-al doilea, nu a fost prezent la această ultimă verificare.

**Vascul POPOVICI**

# VEȘTI DE PE CELE PATRU „FRONTURI" INTERNAȚIONALE ÎN CARE SÎNT ANGAJATE ECHIPELE ROMÂNEȘTI

## STEAUA, ÎN FAȚA UNUI TEST DIFICIL, AȘTEAPTĂ CU OPTIMISM ÎNTÎLNIREA CU GLASGOW RANGERS

**GLASGOW, 16 (prin telefon de la trimisul nostru special).**

Cei 15 fotbaliști ai echipei Steaua sînt de cîteva ore în acest oraș primitor, situat în nordul insulei engleze, acolo unde de veacuri își are vatra un harnic și ospitalier popor. Scoțienii, căci despre ei este vorba, ne-au făcut să uităm repede oboseala unei lungi călătorii prin amabilitatea cu care ne-au întîmpinat, prin căldura cu care ne înconjoară peste tot, prin prietenia pe care o manifestă față de sportivii clubului Steaua. Există în această atmosferă cordială și un justificat iz de curiozitate, deoarece formația Steaua este primul team (ca să folosesc un termen insular) românesc ce evoluează pe un gazon... scoțian.

Înainte însă de a vă vorbi despre „momentul" Glasgow vă propun un scurt popas alături de echipa Steaua, pe aeroportul londonez Gatwick, unde am întîlnit, spre surprinderea și bucuria noastră o altă formație de fotbal: A.S. ROMA și pe atît de cunoscutul său antrenor, HELENIO HERRERA.

*STEIN (Rangers)*

### „AVEȚI O SARCINA EXTREM DE GREA"

Simpaticul și volubilul „mag" s-a angajat imediat într-o discuție amicală cu antrenorul bucureștean Ștefan Covaci. Firește, înainte de orice schimb de impresii, a existat întrebarea: **Încotro?** Auzind cu cine va juca Steaua în primul tur al „Cupei Cupelor", competiție în care evoluează și elevii săi, însă în Irlanda, „H H." I a schimbat brusc tonul: **„Nu vă fericesc. Cunosc bine echipele scoțiene, care mi-au lăsat întotdeauna amintiri greu de uitat. Să știți că pe terenurile lor sînt aproape imbatabile. Un meci nul cu o formație scoțiană pe terenul ei poate fi considerat o victorie. Eu cred că și o înfrîngere la un gol diferență este un rezultat onorabil pentru orice echipă europeană".**

Cele spuse de Helenio Herrera ne-au amintit de declarațiile făcute, nu cu mult timp în urmă, de celebrul **Stanley Matthews,** cu ocazia unei vizite făcute la redacție. Veșnic tînărul sir Stanley ne mărturisea atunci că fotbalul scoțian este, mai ales la el acasă, cu totul altceva decît fotbalul englez. În sfîrșit, vom vedea miercuri seara...

### PRIMELE VEȘTI DESPRE RANGERS

Sosiți pe aeroportul internațional din Glasgow, fotbaliștii de la Steaua au fost întîmpinați extrem de cordial de o delegație a clubului Rangers, în frunte cu președintele său, dl. **John Lawrence.** În drum spre hotel autocarul a făcut un popas la **IBROX STADIUM,** arena cu 50 000 de locuri care va găzdui întîlnirea de miercuri începînd de la ora 19,30 (20,30 la București). Aci, în timp ce fotbaliștii luau un prim contact cu terenul de joc, eu am purtat o discuție cu managerul secund al echipei Glasgow Rangers, **Wiliam Tronton,** fost centru atacant al acestei formații. Puțin supărat din cauză că echipa sa a pierdut ultimul joc în Liga Scoțiană (1—2 cu AYR United, pe terenul acesteia) și că în momentul de față ocupă locul 9 în clasament, dl. **Tronton** mi-a prezentat totuși lotul lui Rangers. Am aflat astfel că în echipa scoțiană joacă un fotbalist din R.F.G. (portarul titular **Neef),** un danez (fundașul dreapta **Kai Johanssen)** și un suedez (extrema stîngă **Orjan Persson).** În afară de aceștia, din formația standard a lui Rangers mai fac parte numeroși internaționali scoțieni **(Provan, Greig** — căpitanul echipei —, **Mc Kinnon, Baxter, Henderson, Stein).** Problema principală care stă acum în fața managerului principal, **David Withe,** este aceea a unor schimbări ce se impun ca urmare a startului slab luat de echipă în Liga Scoțiană. Din acest motiv, cu scuzele de rigoare, el nu ne-a putut oferi decît lotul din care va alege pe cei 11: **Neef, Martin** (portari), **Johanssen, Provan, Mathieson** (fundași), **Greig, Mc Kinnon, Baxter, Smith** (mijlocași), **Henderson, Penman, Watson, Stein, Mc Donald, Jardine, Persson, Johnston.**

### STEAUA LA ANTRENAMENT

Evenimentul era așteptat marți dimineața cu mult interes. O armată de reporteri foto și radio au înconjurat pe cei 15 fotbaliști bucureșteni, în centrul atenției lor fiind **Creiniceanu, Sătmăreanu** și **Voinea.** Explicabilă forfota de la acest antrenament. Și iată de ce. Luni seara, imediat după sosire, toți gazetarii ne-au întrebat despre ultimul rezultat al echipei în campionat. Cînd au auzit de acel 10—1 au crezut că-i o glumă, iar apoi, pur și simplu, s-au speriat. Marți ziarele publicau această știre, comentînd-o copios. În felul acesta și cei mai comozi dintre confrații scoțieni s-au grăbit să vină pe IBROX STADIUM pentru a vedea la antrenament pe realizatorii unui asemenea scor.

Și, în timp ce fotbaliștii de la Steaua suportau asaltul „echipei" de ziariști scoțieni, am putut sta cîteva minute de vorbă pe îndelete cu **Ștefan Covaci,** antrenorul principal al formației noastre. El ne-a spus că este optimist în ciuda faptului că nici în acest joc nu îl va folosi pe **Dumitru Nicolae,** care continuă să fie lipsit de formă. Așa că pentru miercuri seara Steaua va începe jocul cu Rangers în aceeași alcătuire de la memorabilul „10—1": **Suciu — Cristache, Sătmăreanu, Hălmăgeanu, Vigu — Dumitriu III, Negrea — Pantea, Tătaru, Voinea, Creiniceanu.**

În încheiere un ultim amănunt. Partida va fi condusă de o brigadă de arbitri spanioli, avînd la centru pe **Jose Ortiz De Mendebil,** iar la cele două tușe pe **Francisco Casdas** și **Joaquim Vilamaa.** Să așteptăm, deci cu încredere, primul fluier al d-lui De Mendebil...

**Dan GÎRLEȘTEANU**

## LA ARAD

# ORELE INCERTITUDINILOR, ORELE SPERANȚEI

**ARAD, 16 (prin telefon, de la trimisul nostru).** Departe de a liniști, avanpremiera cu Rapid a produs aci, la Arad, mai multă efervescență decît s-ar fi cuvenit. Primul factor neliniștitor îl constituie acum, la cîteva ore înaintea primului fluier al cunoscutului arbitru austriac Schiller, incertitudinea ce planează asupra „11"-lui ce va debuta în „Cupa campionilor europeni". Pentru că indisponibilității lui Pojoni (care n-a evoluat în ultimele două etape) i s-a adăugat — în urma partidei cu feroviarii bucureșteni — și accidentarea lui Lereter, care are o entorsă la piciorul drept. Acuzînd dureri după meci (în care, să nu uităm, a înscris unicul gol al echipei arădene), Lereter n-a putut participa nici la antrenamentul de luni, avînd glezna mult umflată.

Deci, două piese de rezistență din angrenajul campionilor vor aștepta verdictul de ultimă oră al dr. Albu. Să sperăm că ei vor primi totuși un aviz favorabil, o eventuală absență din teren a celor doi jucători grevînd serios randamentul echipei.

După unicul moment de respiro (simbătă seara) al acestei perioade încărcate, jucătorii arădeni, reuniți duminică, au efectuat luni după amiază ultimul antrenament înaintea partidei de miercuri. Iată și echipa probabilă pe care antrenorul N. Dumitrescu speră s-o poată alinia: Gornea — Birău, Bacoș, Pojoni, Brindescu, Petescu, Lereter, Broșovschi, Axente, Domide, Sima. Iar pronosticul căpitanului echipei, Bacoș, sintetizînd opiniile coechipierilor lui, este: **„Meci greu, dar 2—0 pentru noi!"**

*BRYCHCZY (Legia)*

Lotul campioanei poloneze, Legia, sosit cu o cursă specială pe calea aerului marți la amiază, direct de la Varșovia la Arad, este găzduit la noul și modernul hotel Astoria. Sub conducerea antrenorului Edmund Zientara au făcut deplasarea 16 jucători, din care nu lipsesc internaționalii Brychczy, Zmijewski, Deyna, Blaut, Grotinschy. De altfel, ultimii 3 au evoluat în echipa națională în meciul victorios susținut la 7 septembrie contra Olandei, în preliminariile C.M. Legia Varșovia a pornit lansat și în noul campionat, după 6 etape conducînd neînvinsă în clasament, cu 10 puncte, în ultimele două meciuri cîștigînd cu Wisla Cracovia (3—0) și cu Odra Opole (4—0). Iată formația probabilă a oaspeților:

Grotinschy — Stachurski, Niedziolka, Zygmunt, Trzaskowski, Blaut I, Deyna, Brychczy, Zmijewski, Piesko, Gadocha.

Iată și o relatare pe care noi o posedăm de aproape o săptămînă, de cînd faptul era împlinit: epuizarea tuturor biletelor în fața cererii ce întrece capacitatea maximă a stadionului U.T.A., care a și impus organizatorilor suspendarea gratuităților. Și cum, desigur, fiecare dintre miile de suporteri veniți din cele 4 zări ale țării dorește cu ardoare o frumoasă victorie a echipei arădene la debut, să ne alăturăm și noi, din toată inima, acestui deziderat.

**Paul SLAVESCU**

## LA SETUBAL

# „RAPIDUL N-A PLECAT ÎN EXCURSIE LA CAPĂTUL CONTINENTULUI..."

SETUBAL, 16 **(prin telefon de la trimisul nostru special).** Cu cîteva ore înaintea îmbarcării subsemnatului în avionul pentru Lisabona, am reușit să-l prind la telefonul hotelului Esperanța, din Setubal, pe ing. E. Spirea, președintele secției de fotbal a clubului Rapid, care ne-a relatat următoarele: **„Rapid a sosit luni, la ora 17, la Setubal, un orășel cu 60—70 000 de locuitori, situat pe malul Oceanului și aflat la 40 km de Lisabona. Pe aeroportul capitalei portugheze am fost întîmpinați de reprezentanți ai Federației de fotbal și ai clubului Vitoria din Setubal, ca și de antrenorul federal Emerich Vogl, venit cu cîteva zile înainte în Portugalia, spre a asista la pregătirile jucătorilor portughezi pentru meciul cu România, urmărind, de asemenea jocurile formațiilor Benfica (clubul care dă cei mai mulți jucători naționalei) și Vitoria Setubal, adversara Rapidului. Printre altele, antrenorul Vogl a urmărit partida Sporting Lisabona — Vitoria Setubal, încheiată cu scorul de 2—0 în favoarea primei echipe. După cum ne-a spus antrenorul Vogl, Vitoria practică un joc bazat pe forță, pe viteză, pe schimburi derutante de locuri, pe angajări rapide și incisive ale atacanților."**

— Ce ne puteți spune despre Rapid?

**— După o călătorie plăcută pe ruta București-Frankfurt-Lisabona, fotbaliștii noștri au ajuns bine dispuși pe pămîntul lusitan, unde sînt hotărîți să întreprindă mai mult decît o simplă... excursie. Toți se gîndesc la calificarea în turul II al „Cupei europene a tîrgurilor".**

— Care este formația pe care o va alinia Rapidul?

**— După toate probabilitățile: Răducanu — Pop, Lupescu, Dan, Mușat, Angelescu, Marin Stelian, Dumitru, Petreanu, Neagu, Strat (Codreanu).**

— Cînd și unde se va disputa partida?

**— Joi. La Lisabona, nu la Setubal, pe stadionul Sporting, în nocturnă, începînd de la ora 22,30, o oră neobișnuită — chiar de nocturnă — pentru noi.**

— Cine va conduce partida?

**— O brigadă de arbitri spanioli.**

— Ați aflat, cumva, formația Vitoriei?

**— Deocamdată nu. Iată însă lotul ei: Arcanjo, Herculano, Guerreiro, Victor Batista, Figueiredo, Petita, Jacinto Joao, Jose Maria, Alfredo, Cardoso, Conceicao, Wagner, Vital.**

— Ce ne puteți spune în încheiere?

**— Ceea ce au spus și băieții: Rapid n-a plecat la capătul continentului în excursie...**

**G. NICOLAESCU**

*RĂDUCANU (Rapid)*

*Desene de Neagu RĂDULESCU*

# fotbal

## DINAMOVIȘTII DIN BACĂU PRIVESC CU... REALISM MECIUL CU FLORIANA F. C.

**BACĂU, 16 (prin telefon de la trimisul nostru special).**

Nu-i un secret pentru nimeni faptul că dintre cele 4 echipe românești angajate în competiții europene, sarcina echipei Dinamo Bacău este — aparent — cea mai ușoară. Ușoară, gîndindu-ne că fotbalul maltez, chiar dacă în ultima vreme a făcut progrese considerabile, nu poate fi comparat cu cel englez, portughez sau polonez. De aici, însă, și pînă la aprecierea calificării în turul II al „Cupei europene a tîrgurilor" ca o chestiune aprioric asigurată este un drum mai... lung poate decît se bănuiește.

Nu întîmplător, Nedelcu, căpitanul băcăuanilor, ne declara: **„Toți consideră meciul nostru cu Floriana F. C. foarte ușor și așteaptă un singur lucru: publicarea... scorului cu care am învins. Personal, cred că partida are dificultățile ei. Ne întîlnim cu fotbaliști pe care nu i-am văzut în viața noastră, care vor și ei să se afirme, care vor încerca la Bacău imposibilul. Nici nu știi cînd îți „ghicește" careva un gol de la 35—40 m și abia apoi te trezești (vezi meciurile din „Cupa României" între echipe de categoria I și a III-a). Nu vreau să spun, doamne ferește, că mi-e teamă de joc. Am încredere în băieți, îmi dau seama că avem net prima șansă, dar sînt pentru tratarea cu toată seriozitatea a acestei partide. „Ieșim" și noi pentru prima dată într-o competiție europeană și avem, în sfîrșit, ocazia să ne facem o „firmă". Măcar 2—3 tururi să trecem și noi".**

După cum se poate vedea, rezerva căpitanului echipei băcăuane este plină de discernămînt. Oricît de ușor ar părea meciul cu Floriana F.C., pe dinamoviști nu-i așteaptă o simplă formalitate, o... semnătură pe un meci gata cîștigat. Iată „11"-le dinamoviștilor băcăuani (care s-au antrenat zilnic în vederea meciului cu Floriana F.C.): **Ghiță — Kiss, Nedelcu, Velicu, David, Vătafu, Dutan, Ene Daniel, Dembrovschi, Băluță, Comănescu (Neumayer).**

Jocul de azi de la Bacău începe la ora 16.

**Marius POPESCU**

# ECOURI... ECOURI... ECOURI...

● Colegiul central al arbitrilor a fost inspirat cînd l-a delegat pe **Cornel Nițescu,** șef contabil la o întreprindere din Sibiu, să conducă meciul Steaua — A.S.A. Un altul s-ar fi încurcat, poate la numărătoarea golurilor...

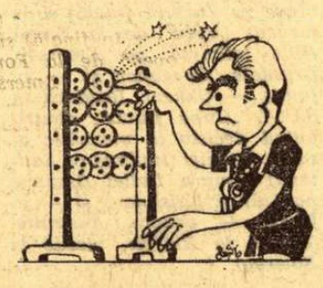

● Politehnica Iași se află pe ultimul loc în clasamentul diviziei A. Faptul în sine nu cere o subliniere specială, într-o întrecere sportivă locul ultim trebuind să fie totuși ocupat de cineva. Este, probabil, concluzia la care au ajuns și fotbaliștii de la „Poli" Iași. Altceva merită însă remarcat: în 5 meciuri, Politehnica n-a înscris NICI UN GOL! În asemenea condițiuni, echipa s-ar putea dispensa de linia de atac, trăgîndu-i înapoi pe cei 4 oameni din față și întărindu-și măcar apărarea...

● La sfîrșitul partidei F. C. Argeș—Jiul, solicitîndu-i arbitrului Ion Hrisafi numele jucătorilor notați pe un carnețel în timpul jocului — ne gîndeam mai ales la „vorbăreții" pe care arbitrul îi admonestase, cu justețe, de cîteva ori. Am avut însă ocazia să citim, cu surprindere, pe coperta carnetului cu pricina: CURAJ, ATENȚIE LA TUȘIERI, NU VORBI CU JUCĂTORII, FII CINSTIT.

Trebuie să recunoastem că la debutul său în divizia A, arbitrul Hrisafi a ținut cont de „însemnările" amintite, prestînd un arbitraj corect și competent, care ne-a făcut să-l uităm pe tușierul — cu un gol pe conștiință — din meciul Dinamo—Steaua de săptămîna trecută.

● În meciul cu Dinamo Bacău, la Universitatea Craiova un jucător și-a făcut debutul în divizia A. Este vorba de tînărul **Dașcu,** a cărui comportare a fost meritorie, mai ales după ce a trecut virf de atac, lîngă Oblemenco. Dar, poate că ceea ce a impresionat cel mai mult la acest jucător a fost fair-play-ul de care a dat dovadă la mult discutata fază din minutul 27. După cum ne-a declarat arbitrul întîlnirii, Dașcu nu a protestat absolut de loc la decizia sa, ridicînd mîinile în sus în semn că hotărîrea a fost corectă. Iată un debutant de la care au multe de învățat chiar și colegii săi de echipă cu vechi state de serviciu în divizia A.

● Pe marginea partidei de la Craiova, cîteva extrase din rapoartele arbitrului și observatorului federal.

**„După terminarea jocului** — a scris arbitrul Limona — în timp ce **părăseam terenul, am fost întîmpinați de o parte din spectatori — certați cu morala cetățenească — prin huiduieli și înjurături** (imposibil a fi reproduse aici), **cei mai înrăiți aruncînd cu pietre, nisip și pămînt, astfel încît subsemnatul și colegul M. Rotaru nu mai aveam înfățișarea vestimentară normală. Ajunși în tunel, alți spectatori ne-au întîmpinat cu pietre, aruncate prin ochiurile de sîrmă și de la zidul tribunei. Menționez că unii jucători ai echipei gazdă au încercat să liniștească spiritele".**

Iată acum și ce a notat observatorul federal, Florin Dumitrescu, în raportul său: **„Publicul s-a manifestat nesportiv, cu subiectivism exagerat. La sfîrșitul jocului, arbitrii erau plini de nisip și pămînt".**

...Toate acestea, în orașul care a cucerit, anul trecut, „Trofeul Petschowschi", oferit de ziarul nostru ca răsplată a obiectivității și sportivității publicului!

● O partidă atît de importantă, STEAGUL ROȘU — DINAMO BUCUREȘTI, a fost programată pe stadionul Tineretului din Brașov. La meci au asistat mai bine de 15 000 de spectatori. O bună parte dintre aceștia au vizionat partida în condiții improprii. Pe bună dreptate, oamenii se întrebau: de ce nu s-a programat meciul pe Stadionul Municipal, construcție nouă și modernă, cu 30 000 de locuri? Conducerea clubului brașovean ne-a spus că **„nu-și permite să joace aici pentru că trebuie să plătească chirie, pentru că are nevoie de două puncte, pentru că ar pierde... avantajul terenului".** Și atunci ce se va face cu noul stadion? Poate va fi... demolat și reciclat lîngă uzină, ca echipa să joace „acasă", sau poate că va fi... transplantat altundeva, fiindcă multe alte orașe s-ar bucura să aibă un asemenea stadion. Ce părere aveți tovarăși din conducerea sportului brașovean? Ar fi o soluție?

● Cu **Titus Ozon,** 10 minute înainte de fluierul inaugural al meciului de la Pitești:

**— Mi-e frică de finalul partidei, cînd băieții mei s-ar putea să „cadă"...**

**— ?!**

**— Am făcut ieri o călătorie epuizantă... Vreo 10 ore într-un autobuz în care, legal, încap 10—12 persoane mai puțin decît sîntem noi... Un autobuz care mai mult stă, decît merge! În mod firesc, băieții sînt obosiți, și tocmai de aceea mi-e teamă de ultimele minute...**

Previziunile antrenorului Ozon s-au adeverit. Cît despre „performanța" autobuzului divizionarei A Jiul Petroșani, autobuz cu capacitatea de 28 de persoane, care transportă în mod curent vreo 10—12 în plus, aceasta nu mai are darul să ne mire... La urma urmei, am citit undeva despre niște studenți originali care au încăput 30 într-o limuzină, așa că, în ceea ce-i privește, fotbaliștii din Petroșani mai au încă de învățat!

● Acum doi ani, în echipa Școlii profesionale „23 August" București; azi, în divizia A. Acesta este drumul parcurs de talentatul fundaș central **Olteanu,** debutant la Steagul roșu. Jocul bun de simbătă așteaptă însă confirmarea.

● **Catona,** vinovat incontestabil pentru al doilea gol primit de Crișul, a trecut prin momente penibile la Oradea. După ce a fost înlocuit cu Baumgartner, proprii săi suporteri, care îl aplaudaseră pînă atunci, l-au făcut să treacă tot drumul spre vestiar pe sub „furcile caudine" ale fluierăturilor și huiduielilor...

Catona a plîns ca un copil la vestiar, gîndindu-se, probabil, cît de efemeră e adulația publicului și cît de scurt e drumul de la glorie la... decadență.

● Începînd de luni, lotul Farului s-a mărit cu un nou jucător: **Cojocaru,** care a primit dezlegarea. E așteptată și clarificarea situației lui **Plică.** În plus, se profilează două noi nume în lot: portarul **Popa** și înaintașul **Caraman,** de la Portul.

Antrenorii Marian și Florescu: **— Vrem să avem două echipe și de fiecare dată să joace cei „11" care sînt mai în formă!...**

● Farul a plecat la Istanbul cu un singur jucător de rezervă (antrenorii Marian și Florescu spuneau, în glumă, că-și vor lua, pentru orice eventualitate, echipamentul de jucători...).

Există însă și un motiv. În momentul cînd s-a definitivat echipa pentru această deplasare, cu o lună jumătate în urmă, **Badea, Tilvescu** și **Pleșa** fuseseră scoși din lot!... Simbătă, la Oradea, au jucat tustrei!... On revient toujours...

● Înaintea începerii meciului **Petrolul — Universitatea Cluj,** conducerea clubului ploieștean a oferit formației studențești, cu prilejul apropiatei aniversări a 50 de ani de la înființare, un fanion și buchete de flori. Un gest prietenesc, pe care am ținut să-l subliniem cu atît mai mult, cu cît — spre deosebire de alte ocazii similare — prietenia și căldura manifestate față de oaspeți înainte de începerea jocului s-au păstrat pînă în minutul 90. Partida, echilibrată și dîrză, s-a disputat într-o notă de corectitudine aproape perfectă, ceea ce merită un sincer BRAVO!

● Pe stadionul din Ploiești au fost montate numeroase panouri care îndeamnă publicul să păstreze o atitudine sportivă, să nu comită acte de huliganism. N-ar fi rău dacă s-ar instala un panou și la cabina jucătorilor ploieșteni cu un text care ar suna aproximativ așa: **JUCĂTORI! ÎNVĂȚAȚI BINE ȘI RESPECTAȚI ÎNTOCMAI REGULILE DE JOC! VEȚI EVITA ASTFEL SANCȚIUNILE NEDORITE ALE UNOR INFRACȚIUNI ELEMENTARE.** Poate că, atunci, portarul **Vișan** va învăța bine regula celor patru pași la degajarea balonului și nu-și va mai aduce echipa în situația de a fi sancționată cu o lovitură liberă din interiorul careului de 16 m, după care la cornerul ce a urmat oaspeții au egalat. Un asemenea panou ar fi util, credem, în vestiarele tuturor echipelor diviziilor de fotbal. Și nu numai un panou, ci chiar lecții și seminarii cu subiect: **regulamentul de joc.**

*Desene de AL. CLENCIU*

## CAMPIONATUL ECHIPELOR DE TINERET-REZERVE

| | | | | | | |
|---|---|---|---|---|---|---|
| 1. Crișul | 5 | 5 | 0 | 0 | 13- 4 | 21 ½ |
| 2. „U" Cluj | 5 | 3 | 1 | 1 | 6- 4 | 13 |
| 3. Farul | 5 | 2 | 2 | 1 | 8- 7 | 12 |
| 4. Dinamo Buc. | 5 | 2 | 0 | 3 | 11- 9 | 11 ½ |
| 5. C.F.R. | 5 | 2 | 1 | 2 | 9-12 | 11 ½ |
| 6. U.T.A. | 5 | 2 | 1 | 2 | 8- 4 | 11 |
| 7. Steaua | 4 | 2 | 1 | 1 | 7- 7 | 10 ½ |
| 8. Dinamo Bc. | 5 | 2 | 0 | 3 | 8- 6 | 10 |
| 9. „U" Craiova | 5 | 2 | 1 | 2 | 5- 2 | 9 ½ |
| 10. Politehnica | 5 | 2 | 0 | 3 | 5- 7 | 8 ½ |
| 11. Steagul roșu | 5 | 1 | 2 | 2 | 6- 9 | 8 |
| 12. Jiul | 5 | 1 | 2 | 2 | 5- 9 | 7 ½ |
| 13. Petrolul | 3 | 1 | 2 | 0 | 4- 2 | 7 |
| 14. A.S.A. | 5 | 0 | 3 | 2 | 7-11 | 6 ½ |
| 15. Rapid | 4 | 1 | 1 | 2 | 4-10 | 6 |
| 16. F. C. Argeș | 5 | 1 | 1 | 3 | 3- 6 | 5 ½ |

Clasamentul a fost întocmit după noul sistem — adoptat săptămîna trecută de F. R. Fotbal — de acordare a punctelor: 3 pentru victorie, 1 punct meci nul și ½ pentru fiecare gol marcat.

# LOTO • PRONOSPORT

**23 SEPTEMBRIE 1969 TRAGERE EXCEPȚIONALĂ LOTO CU ATRIBUIRE DE APARTAMENTE**

La 23 septembrie a.c., A.S. Loto-Pronosport organizează o nouă tragere excepțională LOTO cu atribuire de apartamente în număr NELIMITAT și premii fixe în bani.

Se pot cîștiga apartamente cu trei camere (confort gradul I), apartamente cu 2 camere (confort gradul I) și premii fixe în bani de 10.000 lei, 5.000 lei, 1.000 lei ș.a. în număr NELIMITAT. Se atribuie premii pe 8 categorii.

Se efectuează 5 extrageri a cîte 12 numere din 90, în total 60 de numere.

Se atribuie premii și pentru 2 numere cîștigătoare.

Prețul biletelor este de 10 lei, 15 lei și 25 lei. Rețineți! Și cu 10 lei se pot cîștiga apartamente.

Luni 22 septembrie 1969 este ULTIMA zi pentru procurarea biletelor.

★

Tragerea la sorți a excursiilor atribuite la concursul excepțional Pronoexpres din 7 septembrie a.c., va avea loc astăzi 17 septembrie 1969 în sala Clubului Finanțe-Bănci din strada Doamnei nr. 2, cu începere de la ora 17,30, înaintea tragerii concursului Pronoexpres. Tragerea va fi radiodifuzată.

**PREMIILE CONCURSULUI PRONOSPORT Nr. 37 DIN 14 SEPTEMBRIE 1969**

CATEGORIA I: (13 rezultate) 94,5 variante a 882 lei; CATEGORIA A II-A: (12 rezultate) 1 252,5 variante a 79 lei; CATEGORIA A III-A: (11 rezultate) 8 269,5 variante a 20 lei.

**DE LA I.E.A.B.S.**

**Biletele pentru jocul internațional de fotbal România — Portugalia, din cadrul preliminariilor campionatului mondial de fotbal, care va avea loc în ziua de 12 octombrie a.c., pe stadionul „23 August", se pun în vînzare începînd de azi 17 septembrie 1969, la noua casă de bilete din Pasajul Eforia din B-dul Gh. Gheorghiu-Dej și la casa stadionului „23 August" din B-dul Muncii.**

# „CUPA ROMÂNIEI" etapa din 24 septembrie 1969

1. Înfrățirea Siret—Foresta Fălticeni; 2. I.R.A. Suceava—C.F.R. Pașcani; 3. Nicolina Iași—Rulmentul Birlad; 4. Viitorul Săvinești—Chimia Oraș Gh. Gheorghiu-Dej; 5. Bradul Bacău—Victoria Roman; 6. Șoimii Buzău—Metalurgistul Brăila; 7. S.U.T. Galați—A.S.M. Tecuci; 8. Voința Constanța—Marina Mangalia; 9. I.M.U. Medgidia—Delta Tulcea; 10. TAROM București—Olimpia Giurgiu; 11. A.S.A. București—Petrolul Videle; 12. Vagonul Ploiești—Sirena București; 13. Metalul Mija—I.R.A. Cîmpina, 14. Victoria Moreni—Carpați Sinaia; 15. Dacia Pitești—Autobuzul București; 16. Progresul Balș—Unirea Drăgășani; 17. Metalurgistul Sadu—Steagul roșu Plenița; 18. C.I.L. Tg. Jiu—Energetica Tr. Severin; 19. Minerul Ghelar—Știința Petroșani; 20. Minerul Moldova Nouă—C.F.R. Caransebeș; 21. Furnirul Deta—Vulturii Textila Lugoj; 22. Victoria Ineu—Minaur Zlatna; 23. Gloria Arad—Victoria Carei; 24. Constructorul Baia Mare—Someșul Satu Mare; 25. Dinamo Zalău—Unirea Dej; 26. Dermata Cluj—Arieșul Turda; 27. Foresta Năsăud—C.I.L. Gherla; 28. C.I.L. Blaj—Metalul Copșa Mică; 29. Stăruința Tg. Mureș—Medicina Tg. Mureș; 30. Viitorul Gheorghieni—Unirea Cristur; 31. Torpedo Zărnești—Chimia Făgăraș; 32. Tractorul Brașov—Oltul Sf. Gheorghe.

Toate meciurile vor începe la ora 15,30.

Comisiile județene de fotbal vor lua măsurile organizatorice corespunzătoare, difuzînd programul de mai sus echipelor respective.

La jocurile dintre echipe divizionare C, colegiul central al arbitrilor va delega brigăzile de arbitri; la celelalte jocuri, numai pe cei de centru, urmînd ca arbitrii de linie să fie delegați de colegiile județene respective.

# GOLGETERII CAMPIONATULUI DIVIZIEI NAȚIONALE A

7 GOLURI: **Dobrin** (F. C. Argeș) — 2 din 11 m;

6 GOLURI: **Creiniceanu** și **Voinea** — 1 din 11 m (Steaua);

5 GOLURI: **Dumitrache** (Dinamo Buc.), **Tătaru II** (Steaua);

4 GOLURI: **Neagu** (Rapid), **Oblemenco** (Univ. Craiova);

3 GOLURI: **Barbu** și **Adam** („U" Cluj), **D. Ene** (Dinamo Bacău), **Sălceanu** (Dinamo Buc.), **Péronescu** (Jiul), **Domide** (U.T.A.);

2 GOLURI: **Naghi** — ambele din 11 m (A.S.A.), **Soos** (C.F.R.), **Nuțu** (F.C. Argeș), **Grozea** — unul din 11 m (Petrolul), **Cociș** și **Kassai** (Crișul), **Sasu** (Farul), **Bălan** (Univ. Craiova), **Dembrovschi** — unul din 11 m (Dinamo Bacău), **Dinu** (Dinamo Buc.), **Lereter** (U.T.A.), **Strat** (Rapid), **Axente** (U.T.A.), **Prepurgel** (F. C. Argeș);

1 GOL: **Naidin, Cotormani** și **Libardi** (Jiul), **Stănescu** și **Dincuță** (Petrolul), **Suciu, Kun II** și **Arnotchi** (Crișul), **Kallo, Tufan, Koszka** și **Ologu** (Farul), **Neagu** și **Strîmbeanu** (Univ. Craiova), **Florescu, Necula, Jamaischi** și **Györfi** (Steagul roșu), **Sima** (U.T.A.), **Trăznea** și **Ciutac** (A.S.A.), **Radu** (F.C. Argeș), **Al. Vasile, M. Popescu, Soo** și **Stincel** (C.F.R.), **Băluță** și **Vătafu** (Dinamo Bacău), **Doru Popescu** (Dinamo București);

AUTOGOLURI: **N. Ionescu** (Petrolul) pentru „U" Cluj; **Nedelcu** (Dinamo Bacău) pentru Univ. Craiova; **Lereter** (U.T.A.) pentru Jiul; **Botea** (Farul) pentru Steagul roșu; **David** (Dinamo Bacău) pentru Dinamo București; **Lupescu** (Rapid) pentru F. C. Argeș.

# ARBITRII MECIURILOR ETAPEI A VI-a A DIVIZIEI A

● „U" CLUJ—STEAGUL ROȘU: C. Bărbulescu, ajutat la linie de Gh. Vasilescu I și C. Dinulescu (toți din București);

● POLITEHNICA—UNIVERSITATEA CRAIOVA: N. Petriceanu (București), ajutat la linie de P. Badea (Brașov) și T. Leca (Brăila);

● A.S.A.—Crișul: D. Isăcescu, ajutat la linie de I. Drăghici și D. Ghețu (toți din București);

● FARUL—U.T.A.: G. Popovici (București), ajutat la linie de N. Cursaru și M. Vasiliu (ambii din Ploiești);

● RAPID—C.F.R.: N. Rainea (Birlad), ajutat la linie de V. Liga (Galați) și C. Manole (Constanța);

● DINAMO BUCUREȘTI—PETROLUL: P. Sotir (Mediaș), ajutat la linie de G. Pop (Brașov) și Z. Drăghici (Constanța);

● DINAMO BACĂU—F.C. ARGEȘ: V. Pădureanu (București), ajutat la linie de C. Popa (București) și G. Birsan (Galați);

● JIUL—STEAUA: A. Alexe (Rm. Vîlcea), ajutat la linie de N. Mogoroașe (Craiova) și I. Rus (Tg. Mureș).

PROLETARI DIN TOATE ȚĂRILE, UNIȚI-VĂ!

Redacția și administrația: str. Vasile Conta nr. 16, tel. 11.10.05, interurban 72 și 286. Telex sportrom buc. 180.

# sportul

4 pagini 30 bani

Anul XXV — Nr. 668 (6102) ZIAR AL CONSILIULUI NAȚIONAL PENTRU EDUCAȚIE FIZICĂ ȘI SPORT Joi 18 septembrie 1969

*Trimișii noștri speciali la Atena transmit:*

# Carol Corbu la un pas de medalia de bronz la triplusalt

**● Campionul olimpic Victor Saneev și-a confirmat clasa ● Vasile Sărucan — în finală la lungime ● Norocul nu i-a surîs nici acum lui Danek**

Nu țin minte să fi văzut multe concursuri atletice în care rezultatele unei probe să fi fost un joc al hazardului, la discreția capriciilor vîntului, așa cum s-a întîmplat la triplul salt aici, pe stadionul Karaiskakis. Suflînd din spate, cu o intensitate variind între 0,20 m și 6,40 m/s, vîntul și-a ales favoriții cărora, după bunu-i plac, le-a facilitat săriturile. Din acest motiv, Eol (doar ne aflăm pe meleagurile... zeilor) a contribuit substanțial la trierea valorilor. Primul loc a revenit, indiscutabil, celui mai bun dintre cei 12 săritori reuniți în concurs, campionului olimpic Victor Saneev. El a marcat în prima încercare 17,34 m (vînt 4,10 m/s), după care în mod practic nu mai avea altceva de făcut decît să aștepte liniștit decernarea medaliei de aur. În aceste condiții, a mai interesat doar

**Romeo VILARA**

*(Continuare în pag. a 4-a)*

## NĂSTRUȘNICELE ÎNTÎMPLĂRI

*Incet, incet, pe măsură ce soarele se pitea printre coloanele ionice al Parthenonului, adîncind umbra pe stadion, în jurul curbelor turtite (care favorizează paradoxal culoarele exterioare), spectatorii s-au înmulțit, așteptînd ca pe o binefacere aprinderea celor 200 de lanterne ce ornează — ciorchine — pilonii înalți de 50 m. Dar, dacă publicul își satisface gustul pentru frumosul efort atletic, urmărind pasionat și destul de competent întrecerile în toate sectoarele, suportînd cu stoicism pauzele uneori prea lungi dintre probe (în așa fel încît ieri am stat pe stadion de la orele 14,30 pînă la 21,30) — în schimb lumea specialiștilor (formată din conducători, oficiali, antrenori, arbitri și mai ales ziariști) este tulburată și frămîntată aci de două evenimente ieșite din comun.*

*În primul rînd este vorba de atitudinea cel puțin ciudată a federației de atletism din R. F. a Germaniei. Deși i s-a notificat din vreme, de către federația internațională, că alergătorul Jürgen May nu îndeplinește condițiile de cetățenie (minimum trei ani de rezidență în noua țară), federația vest-germană a încercat să-l înscrie pe listele de concurs, iar cînd i s-a respins cererea a declanșat o suită de fapte de o inconsecvență de neînțeles. Deși anunțase că se va retrage, echipa R.F. a Germaniei a luat parte la defilare, pe urmă însă nu și-a prezentat concurenții la start în prima zi, pentru ca miercuri să comunice presei că totuși cele patru ștafete vor participa, apelînd astfel la un compromis care încurcă și mai mult lucrurile, lipsind un număr de atleți valoroși (de loc vinovați) de posibilitatea de a-și apăra șansele. Considerăm că — în această ocazie — conducerea lotului vest-german, lipsită de fermitate, nu a făcut un serviciu sportului.*

*În al doilea rînd, am avut prilejul cu totul inedit să vedem pe podiumul de premiere un atlet care pe teren nici nu a obținut calificarea în finala probei. Este vorba de discobolul suedez Rickard Bruch, care — potrivit foilor de arbitraj — a ratat toate cele trei aruncări din calificări (două*

**Victor BANCIULESCU**

*(Continuare în pag. a 4-a)*

*VASILE SĂRUCAN*

# ECHIPELE ROMÂNEȘTI DE FOTBAL ÎN COMPETIȚIILE CONTINENTALE:

***U. T. Arad — Legia Varșovia 1-2 (1-0)***

***Dinamo Bacău — Floriana F. C. 6-0 (3-0)***

***Glasgow Rangers — Steaua 2-0 (2-0)***

***Azi, la Lisabona, Rapid întîlnește pe Vitoria Setubal***

**(Citiți în pagina a III-a relatările trimișilor noștri la aceste partide)**

(în pagina a 2-a)

## PORNIM ÎN LARG

de **George SBARCEA**

***De astăzi, la piscina Dinamo***

*Vasile Costa, cel mai bun brasist din Balcani*
Foto: A. NEAGU

## OLIMPIADA FEMININĂ DE ȘAH

În runda a 8-a a Olimpiadei feminine de șah pe echipe de la Dublin, România a învins Irlanda cu 2—0 ; Polihroniade a cîștigat la Noonan, iar Makai la Shaughnessy. Alte rezultate : U.R.S.S.-Cehoslovacia 2—0 (Gaprindașvili a învins-o pe Eretova, iar Kușnir pe Malypetrova) ; Ungaria-Iugoslavia 1—1 ; R. D. Germană-Belgia 2—0 ; Austria-R.F. a Germaniei 1—1. În clasament, pe primul loc se află U.R.S.S. cu 13½ p, urmată de Ungaria — 12½ p, Cehoslovacia — 11½ p, România — 10 p (un meci mai puțin și o partidă întreruptă), Iugoslavia — 9 p, etc.

## 10 MINUTE DE... REGULAMENT!

Aflăm — și vestea aceasta are darul să ne bucure cu precădere, venită fiind dintr-un fief renumit cîndva pentru recalcitranța spectatorilor săi — că pe stadionul din Ploiești au fost instalate, în văzul tuturor, panouri, care îndeamnă publicul la ținută demnă și sportivitate...

Este aceasta, indubitabil, o idee susceptibilă expansiunii, idee care, plasată în contextul general al acțiunilor de educare a publicului, ar putea da rezultate deosebite, contribuind în mod plenar la crearea, în incinta arenelor noastre, a atmosferei celei mai propice spectacolului sportiv, aflat în perimetrul legilor elementare ale fair-play-ului.

Plecînd de la vestea de mai sus, este, poate, inutil să mai dezbatem aici, în puține rînduri, ce influență are publicul spectator asupra psihicului jucătorilor din gazon și, implicit, asupra manierei — fidelă sau nu sportivității — de desfășurare a partidei propriu-zise.

Recunoscînd, însă, bona fide, influența de care vorbeam și făcînd o cît de succintă trecere în revistă a tribunelor noastre fotbalistice — trecere în revistă care, dincolo de caracterul eterogen al asistenței, permite fundamentarea unor concluzii certe —, trebuie să semnalăm, cu regret, că marea majoritate a spectatorilor turbulenți își manifestă indignarea în virtutea unui argument care nu ține — cum se crede întotdeauna — cu orice preț de patriotismul local, ci aparține altuia, mai prozaic : NECUNOAȘTEREA REGULAMENTULUI !

A nu accepta că mulți din obișnuiții stadioanelor nu sînt la curent cu litera inflexibilă a regulamentului — evident, între coordonatele unui public în general informat, pertinent — ni se pare a nu accepta o realitate de fapt...

Dovezile, culese duminică de duminică din tribune — **„ofsaid !"** la repunerea mingii de la margine, **„ce-are dom'le cu ai noștri de-i împinge ?!"**, cînd zidul nu vrea să se deplaseze la cei 9 metri, **„ce fluieră, nebunul ăsta ?"**, cînd arbitrul sancționează, cu justețe, al cincilea pas al portarului, și cîte altele — sînt, credem, inatacabile, ele demonstrînd, fără putință de tăgadă, cît de puțin cunosc litera legii fotbalistice unii dintre spectatorii noștri...

Dacă pomenitele panouri îndeamnă la disciplină și respect în incinta stadionului, ne întrebăm dacă pregătirea teoretică a spectatorilor nu trebuie să preocupe, cel puțin în egală măsură, pe gospodarii stadioanelor noastre, ei fiind interesați în menținerea unei atmosfere cît mai favorabile jocului de pe gazon ?

Nu ne gîndim numai la afișe, panouri, broșuri sau alte mijloace care ar necesita investiție materială și de timp, ci credem că ideea — sugerată și altădată — a utilizării pauzei meciurilor în scopul informării spectatorilor, prin intermediul stațiilor de radioficare, pe marginea paragrafelor celor mai dificile ale regulamentului, ar fi deopotrivă eficientă pe cît realizabilă.

Ni se pare aceasta o soluție simplă, menită să impulsioneze fair-play-ul stadioanelor, și aflată totodată la îndemîna tuturor echipelor-gazdă...

**Ovidiu IOANIȚOAIA**

## NAȚIONALELE SENIORILOR ÎNCHEIE SUITA MARILOR COMPETIȚII REPUBLICANE

**FINALELE ZILEI**

100 m liber (m) : Campion în 1968 : **H. Schier** 55,6 ; Rec. nat. : **55,2** ; 200 m liber (f) : Campioană în 1968 : **Cr. Balaban** 2:26,1 ; Rec. nat. : **2:20,8** ; 100 m spate (m) : Campion național în 1968 : **V. Belea** 64,9 ; Rec. nat: **64,2**; 200 m spate (f): Campioană națională în 1968: **A. Andrei** 2:38,0; Rec. nat. : **2:32,9** ; 400 m mixt (m): campion național în 1968: **D. Naghi** 5:06,2 ; Rec. nat. : **5:06,2** ; 100 m bras (f) : Campioană națională în 1968 : **Cr. Stănescu** 1:21,1 ; Rec. nat. : **1:20,9** ; 4×100 m liber (m) : Campioană națională în 1968 : **Steaua** 3:55,3 ; Rec. nat. : **3:45,4.**

## A DOUA ZI A LUCRĂRILOR SIMPOZIONULUI ȘTIINȚIFIC INTERNAȚIONAL

**MAMAIA, 17 (prin telefon).** Lucrările Simpozionului internațional cu tema „Bazele științifice ale sportului de performanță" au continuat în saloanele hotelului „București" de la Mamaia.

În cea de a doua zi a lucrărilor au prezentat comunicări și referate : Kurt Tittel — R. D. Germană : „Presupuneri anatomo-funcționale și fenomene cantitative și calitative ale musculaturii striate" ; Ferenc Bakonyi — R. P. Ungară : „Marea performanță și selecția" ; Petre Cișmigiu — România : „Considerente metodico-științifice ale perfecționării tehnicii trăgătorilor de pistol viteză" ; Ella Constantinescu — România : „Aspecte privind raportul dintre volum și intensitate și efectul ritmului de joc asupra randamentului tehnic în tenis de masă" ; Jan Jaworski, Zenon Wazny — R. P. Polonă : „Cercetări asupra criteriilor de selecție a tinerilor pentru sportul de performanță — după exemplul atletismului și natației" ; Karol Stranai — R. S. Cehoslovacă : „Explicația științifică a fenomenelor sportive" ; Leon Teodorescu — România : „Contribuții la teoria și practica utilizării metodei modelării în jocurile sportive".

Ieri la prînz, participanții români și străini la lucrările Simpozionului au fost invitați la un coctail oferit de Consiliul popular al municipiului Constanța. Tovarășul Ion Popa, primvicepreședinte al Consiliului municipal Constanța, a rostit un cuvînt de salut, exprimînd satisfacția forurilor locale pentru faptul că litoralul românesc începe să fie ales tot mai frecvent drept gazdă a unor manifestări științifice importante. Domnia sa a urat succes lucrărilor Simpozionului și un sejour plăcut tuturor participanților.

**Romulus BALABAN**

*Trimisul nostru special, EMANUEL VALERIU, transmite din Cleveland*

# „MR. HOPE" — OMUL SPERANȚEI — POATE FI ȘI OMUL VICTORIEI ?

**Un interviu cu celebrul antrenor australian HARRY HOPMAN, care pregătește echipa de tenis a României pentru Challenge-round**

Ieri a fost prima zi de toamnă, la Cleveland. De dimineață, ni s-a părut curios să nu mai vedem soarele pe cerul orașului, aceasta făcîndu-ne să ne gîndim în primul rînd nu la plăceri personale, ci mai ales la condițiile în care se va desfășura Challenge-roundul. Din cauza vremii nefavorabile, antrenamentele au fost stînjenite, jucătorii noștri reușind totuși să-și facă pregătirea în două ore de dimineață, în timp ce partenerii lor americani au stat aproape tot timpul la teren, așteptînd zadarnic ca ploaia intermitentă să le îngăduie efectuarea programului, după orarul stabilit.

Cu toată această schimbare de decor, Harry Hopman era mai bine dispus aseară (N.R. marți), la ora 10, cînd își făcea obișnuitul tur prin camerele băieților pentru a-i invita la culcare. Așa cum ne promisese, el ne-a acordat o convorbire, făcîndu-i în schimb să aștepte pe reprezentanții televiziunii de la New—York, după ce în prealabil blocase un mare grup de ziariști în restaurantul hotelului Somerset Inn, fără ca aceștia să-și dea măcar seama, prin interdicția comandată telefonistei de a nu da nici o legătură în camerele locuite de echipierii noștri.

Bucurîndu-ne, astfel, de o adevărată exclusivitate pentru moment și uzînd de amabilitatea celebrului nostru interlocutor, am început discuția cu rugămintea de a ne explica ce anume l-a atras spre echipa română.

— **În primul rînd**, a spus marele specialist australian, **trebuie să știți că urmărind meciul Anglia—Brazilia, din semifinala inter-zone a Cupei Davis, mi-am dat seama că echipa României are șanse să învingă pe cea britanică. De aceea, l-am căutat imediat prin telefon pe Țiriac la București, în timpul meciului cu India, pentru a-l determina să vină cît mai repede în insulă, pentru a juca pe gazon. Aceasta fiindcă eram convins că românii au șanse să meargă în Challenge-round. N-am reușit să-l găsesc pe Țiriac, dar l-am contactat, tot telefonic, după cîteva zile, la Hamburg. Prima reușită a fost să-l fac să accepte ideea acestei șanse și să influențez acea concepție prealabilă potrivit căreia echipa sa trebuia să cedeze necondiționat la Wimbledon. Mi s-a părut că sub raport psihologic, dar și în abordarea unei pregătiri corespunzătoare, aceasta era absolut necesar.**

**Decj, la început, a fost un calcul al șanselor. Dar — răspunzînd mai direct la întrebarea dv. — pot spune că vizita făcută acum un an în România și felul deosebit de călduros în care am fost primiți atît eu cît și tenismanii din echipa Australiei, mă fac să am o afecțiune aparte pentru echipa României. Încă de la Londra mi-am îngăduit să dau jucătorilor români cîteva mici sugestii în ceea ce privește abordarea discuțiilor din ședința tehnică dinaintea întîlnirii cu Anglia, apoi unele puncte privind antrenamentul etc.** (N.N. discutînd cu jucătorii noștri despre aportul lui Hopman în meciul de la Londra, ne-am dat seama că se cere subliniată modestia acestuia).

— Nu înțelegem totuși, am insistat, cum urmărind un joc în care echipa României nu evolua, ați ajuns la concluzia că ea poate merge în Challenge-round... Și, pe de altă parte, sîntem curioși să știm dacă, asociindu-se unei formații considerate ca outsider, celebrul om de tenis Harry Hopman nu s-a gîndit oare la un risc de prestigiu.

— **Chiar astăzi am fost întrebat despre acest lucru, dar cu alte cuvinte, de către redactorul lui „New York Times". Iată ce i-am răspuns : Dacă i-aș fi cunoscut pe tenismanii indieni tot atît de bine ca pe cei români și dacă aș fi fost solicitat, i-aș fi asistat pe aceștia. Căpitanul echipei americane, Donald Dell, a și discutat cu mine posibilitatea unei colaborări prin angajament în S.U.A. pe perioada următorilor 10 ani. Cu toate că s-ar părea normal să caut a evita prezența mea alături de tenismanii României, în raport cu interesul meu personal, nu am ezitat să continui ce începusem. La meciul Anglia—Brazilia, în urma victoriei lui Koch asupra lui Cox și a evoluției lui Mandarino aproape de o victorie, am căpătat certitudinea că Țiriac și Năstase îi pot înfrînge pe fiecare dintre englezi, chiar fără ca aceștia să joace neapărat prost. Pe lîngă aceasta, consideram că românii vor avea un punct sigur la dublu. Sînt convins și**

*(Continuare în pag. a 4-a)*

**O fotografie din albumul turneului internațional de tenis de la Mamaia, 1968 : Harry Hopman, la o cafea, pe terasa de la „Modern".**

## SCURTE ȘTIRI EXTERNE ● SCURTE ȘTIRI EXTERNE

● **Cea de a 49-a ediție a Turului ciclist al Cataloniei** a luat sfîrșit, la Manresa, cu victoria rutierului spaniol Mariano Diaz, urmat de italianul Bitossi.

● **Virginia Rickard (13 ani neîmpliniți !), copilul teribil al natației australiene,** a reușit, la Sydney, să parcurgă distanța de 100 m liber în 1:05,8 (bazin de 50 m). Ea a realizat în probele de 200 și 400 m liber timpurile de 2:21,8 și respectiv 4:52,1.

● **Cu prilejul campionatelor de atletism ale Ugandei,** care au avut loc la Kampala, sprinterul Dralu a parcurs distanța de 100 m plat în 10,1. Nathan, un atlet necunoscut, s-a clasat pe locul doi cu 10,2.

● **„Memorialul Capablanca"** s-a încheiat la Havana cu victoria marilor maeștri sovietici Alexei Suetin și Viktor Korcinoi, clasați pe primul loc la egalitate cu cîte 11 p din 15 posibile. I-au urmat în clasament șahiștii Gligorici (Iugoslavia) — 10½ p, Donner (Olanda), Uhlmann (R. D. Germană) — 9½ p, Radulov (Bulgaria) — 9 p, Parma (Iugoslavia) — 8½ p etc. Maestrul român Dolfi Drimer a ocupat locul 11 cu 6 p. În runda a 8-a a campionatului unional de șah, Savon a cîștigat la Tal, Lutikov la Furman și Taimanov la Zaițev. A fost consemnată remiza în partidele Gheller — Petrosian, Liberson — Polugaevski, Smislov — Averkin, Platonov — Stein, Holmov — Gipslis, Vasiukov — Balașov și Gufeld — Juhovițki. Partida Kuprei-ciuk — Tukmakov s-a întrerupt.

● **Pe traseul Bridgehampton (S.U.A.) s-a desfășurat un concurs internațional automobilistic** de viteză. Pe primul loc s-a clasat Denis Hulme (Noua Zeelandă), urmat de compatriotul său Mc Laren și de elvețianul Siffert. Hulme a realizat pe un traseu în lungime de 321 km o viteză medie orară de 190,424 km.

● **A început cel de al 24-lea campionat unional de hochei pe gheață.** Participă 12 echipe, care își vor disputa între ele patru tururi. În etapa inaugurală, T.S.K.A. Moscova a întrecut cu 8—2 pe Spartak Moscova. Alte rezultate : Dinamo Moscova — Himik 5—3 ; Torpedo Gorki — SKA Leningrad 4—1 ; Sibir Novosibirsk — Avtomobilist Sverdlovsk 7—3.

## ÎN MARILE COMPETIȚII EUROPENE DE FOTBAL

În competițiile europene de fotbal s-au disputat numeroase întîlniri. În „Cupa europeană a tîrgurilor" : **Liverpool — Dundalk 10—0 (!) ; Lausanne — Vasas Győr 1—2 ; F. C. Zürich — Kilmarnock 3—2 ; Carl Zeiss Jena — Altay Izmir 1—0 ; Wiener Sport Club — Ruch Chorzow 4—2 ; J. S. K. Slavia Sofia — Valencia 2—0 ; Dunfermline — Bordeaux 4—0** (toate meciuri tur) ; **Skeitd Oslo — München 1860 1—2** (în tur 2—2) ; **Anderlecht — Reykjawik 2—0** (în tur 6—0). În „Cupa campionilor europeni" : **T.S.K. Sofia — Ferencvaros Budapesta 2—1. Steaua Roșie Belgrad — Lynfield Belfast 8—0 (!) ; Vorwaerts Berlin — Panathinaikos Atena 2—0.** În „Cupa cupelor" : **Dukla Praga — Olympique Marseille 1—0 ; F. C. Magdeburg — M. T. K. Budapesta 1—0.**

**DATELE FINALELOR**

Comitetul executiv al U.E.F.A., întrunit la Stockholm, a stabilit ca finala actualei ediții a „Cupei campionilor europeni" să se desfășoare la Roma sau la Milano în ziua de 6 mai 1970. S-a mai hotărît ca finala „Cupei cupelor" ediția 1969—1970 să aibă loc la 29 aprilie la Viena.

# Pornim în larg

*După trei luni de fericită pribegie prin peripețiile vacanței, școlile și-au deschis porțile pentru un nou an de învățămînt. Emoție, pregătiri, ambiții și speranțe la elevi, dascăli și părinți deopotrivă. Cine lipsește oare de la acest eveniment? Nici măcar generațiile vîrstnice, care își amintesc de copilăria și tinerețea lor; era într-o dimineață de început de toamnă, cu soare blînd pe toate zările, cînd cei ce nu mai sînt tineri au cunoscut aceleași emoții, pe care le încearcă școlarii de azi. Unii dintre ei mai evocă cuvintele unui mare dascăl român. Vasile Pârvan, care își inaugura cursurile, acum cîteva decenii, astfel:*

*— Ieșim, împreună, în larg!*

*Cam așa este, de fapt, învățătura: pornești într-o lotcă, pe-un firicel de apă cu draperii de sălcii, pe urmă lotca se schimbă în barcă, o dată cu dilatarea pîrîului în rîu, barca devine corabie pe fluviile tot mai largi, pînă cînd ajungi să scrutezi pragurile depărtate ale mării de pe puntea unui adevărat transatlantic. Numai că spre a putea naviga trebuie să cunoști o mulțime de lucruri și să mai fii și o leacă viteaz pe deasupra.*

*Școala nouă are meritul de a cuprinde multe discipline și de a le preda sistematic tineretului, pentru ca acesta să-și însușească nu numai cunoștințe, date, cifre, ci și o concepție despre om și lume, cu ajutorul căreia fiecare să poată „ieși în larg" și să călească talazurile. Concepția pe care o propune școala modernă este cu atît mai practică și mai vie, cu cît se îmbină tot mai mult cu educația fizică și jocurile sportive, bunul ocrotitor al sprintenelii corporale și spirituale. Fără gimnastică, fără nuca arenă a exercițiilor și competițiilor școlare tineretul n-ar fi în stare să guste nici voioșia soarelui de dimineață, năpădind în valuri de lumină pe ferestrele claselor, nici molcoma cadență a unui vers din Eminescu sau severa logică a unei ecuații algebrice.*

*Nu cunosc exact numărul sălilor de gimnastică, nici al terenurilor de sport amenajate în incinta școlilor de toate gradele din țara noastră, dar știu că numărul acesta e mare și că el crește de la an la altul. Și, o dată cu el, crește și elanul tineretului, pentru care școala nu mai e doar buchea din manuale, ci e și mișcare, avînt, cultivarea dexterităților multiple ale omului de mîine. Alături de orele consacrate lecturii și rezolvării temelor, toate școlile rezervă ore pentru cultura voiciunii și a sprintenelii tinerești, ceea ce împrumută învățămîntului nostru de azi plenitudinea misiunii lui sociale.*

**George SBÂRCEA**

*Echipa feminină de tenis de masă Voința București, campioana de junioare a țării. De la stînga la dreapta: antrenorul formației, Vicentiu Tulcea și jucătoarele Cornelia Alexandrescu, Gabriela Tulcea, Mihaela Lunțeanu, Mariana Stoian și Elvira Maeron*

Foto: T. ROIBU

ÎN CAMPIONATELE NAȚIONALE DE JUNIORI

# CALITATEA — CU MULT ÎN URMA CANTITĂȚII

De curînd, la Iași au avut loc campionatele republicane de juniori pe echipe (returul) și cele individuale.

Opt formații masculine, tot atîtea feminine și peste 150 concurenți la probele individuale și-au disputat, cu o ardoare specifică vîrstei, cele 7 titluri.

Juniorii de la C.S.M. Cluj au cucerit titlul la echipe, iar la feminin cele mai bune s-au dovedit junioarele de la Voința București. Ambele formații, valoroase și omogene, și-au asigurat încă din tur un avantaj substanțial, fapt care le-a permis ca, la Iași, să cucerească titlurile respective fără prea multe emoții. Remarc, de asemenea, evoluția foarte bună, la băieți, a Politehnicii București neînvinsă în retur (5—3 cu C.S.M. Cluj!) merituosul loc doi ocupat de junioarele de la Spartac București, precum și promițătoarea evoluție a jucătoarelor (Școala sportivă din Buzău) care, deși situate undeva la periferia clasamentului, au reușit, în ultima zi de concurs, să întreacă cu 5—2, echipa campioană, Voința București.

Peste 150 participanți au fost prezenți la probele individuale. Cifra reprezintă, cred, un record în materie. Din păcate, însă, calitatea a fost mult, mult, în urma cantității. Un număr redus de juniori — și cam tot aceiași pe care îi știam — și îngrijorător de puține junioare s-au ridicat pînă la valoarea cerută unei finale de campionat republican.

Gheorghe Teodor (Politehnica București) este noul și meritosul campion de juniori. Puțini au prevăzut victoria lui finală și drumul pînă la titlu nu i-a fost de loc ușor. Cert este, însă, faptul că el merită din plin titlul cucerit la Iași. Apărut ca o speranță a tenisului de masă românesc, acum 3—4 ani, Gheorghe Teodor a marcat, pe parcurs, o continuă și sigură linie ascendentă. Sînt convins că succesul de acum este doar preludiul unei frumoase activități sportive. Celălalt finalist al probei de simplu băieți, Nicolae Stelian (Politehnica București), a furnizat marea surpriză a acestor campionate, eliminînd, în semifinale, pe Șerban Doboși (C.S.M. Cluj) — campionul de anul trecut și marele favorit. Este plăcut să consemnez progresul realizat de Nicolae Stelian, a cărui evoluție de pînă acum, mai ales din punct de vedere psihologic, ridica multe semne de întrebare. Și un amănunt nu lipsit de interes: ambii finaliști au fost la un pas de eliminare în primele tururi ale competiției. Gheorghe Teodor, în întîlnirea cu Bobocică (Dinamo Craiova), a pierdut clar primul set și a fost condus cu 20—16 în cel de al doilea. El a refăcut însă, a cîștigat setul, apoi și meciul, atunci cînd și cei mai entuziaști susținători ai lui se resemnaseră cu ideea înfrîngerii. Nicolae Stelian a fost condus de către Naftali (Comerțul Tg. Mureș) cu 18—11, după care a înscris 10 puncte la rînd, asigurîndu-și o calificare chinuită pentru turul următor!

Am mai arătat și cu alte ocazii că jocul lui Doboși este unilateral, fapt care îl expune mereu la înfrîngeri neprevăzute. Cunoscînd însă seriozitatea cu care el se pregătește, sînt sigur că își va remedia această lacună și va deveni un om de nădejde al echipei naționale de seniori. O surpriză plăcută pentru toți a fost nivelul ridicat al jocului prestat de către Gh. Bozga (C.S.M. Cluj). Jucător complet, cu o sănătoasă concepție de joc, Bozga se anunță ca una dintre cele mai autentice speranțe ale noastre.

La fete, orădeancă Carmen Crișan, legitimată la Cluj, a adus orașului ei adoptiv trei titluri republicane (simplu fete, dublu fete și dublu mixt). A cîștigat net, fără emoții, situîndu-se mult peste valoarea celorlalte concurente. Ea mi s-a părut, totuși, în oarecare regres față de evoluțiile anterioare. Mai poate fi de evidențiat jocul destul de bun prestat de Marilena Tomescu (Dinamo Craiova), Nicoleta Spiridon (C.S.M. Iași), Monica Hariga (Rapid Brașov), Camelia Filimon și Minodora Popescu (Școala sportivă Buzău), Cornelia Alexandrescu (Voința București). Toate aceste sportive mai trebuie însă să depună multă muncă pentru a atinge un nivel internațional acceptabil.

În concursul de la Iași o impresie neplăcută și o nedumerire pentru toți a lăsat absența de la start a echipelor Metalurgistul Cugir, Metalul Bocșa și Sinteza Oradea. Este greu de justificat un asemenea gest.

Și cîteva cuvinte de laudă pentru antrenori, între care Ardeleanu, Bălan, Tulcea, Biedea, Luci Slăvescu, Simionescu, Băcioiu. Cu competență și mult entuziasm, ei muncesc neobosit pentru a asigura schimbul de mîine al tenisului de masă românesc.

**Ion POP** -antrenor

# actualități

## LUPTĂTORI ROMÂNI LA CAMPIONATELE EUROPENE DE LIBERE

Aseară au plecat la Sofia luptătorii români care vor participa, în zilele de 19—21 septembrie, la campionatele europene de lupte libere. **Iată echipa:** cat. 48 kg — **I. Vanghelici** (Steaua); 52 kg — **P. Cernău** (C.F.R. Timișoara); cat. 57 kg — **N. Dumitru** (Steaua); cat. 62 kg — **P. Coman** (Steaua); cat. 68 kg — **P. Poalelungi** (Dunărea Galați); cat. 74 kg — **L. Ambruș** (Steagul roșu Brașov); cat. 82 kg — **V. Iorga** (Progresul Brăila), cat. 90 kg — **A. Balogh** (Olimpia Satu Mare), cat. 100 kg — **A. Maindt** (Steaua), cat. grea — **En. Panait** (Dunărea Galați).

## „CUPA PROGRESUL" LA TENIS DE MASĂ

În zilele de 19, 20 și 21 septembrie, clubul sportiv Progresul organizează, în sala Floreasca, o competiție internațională de tenis de masă, dotată cu „Cupa Progresul". La întreceri participă jucători și jucătoare din R.S. Cehoslovacă, R.P. Bulgaria, precum și reprezentanți ai cluburilor bucureștene. Maria Alexandru va concura în... turneul masculin.

## TURNEU INTERNAȚIONAL DE VOLEI

Sala Floreasca, din Capitală, va găzdui în zilele de 20, 21 și 22 septembrie, începînd de la orele 18, un turneu internațional de volei cu participarea echipelor masculine de tineret ale Franței și Italiei. România va fi prezentă cu două echipe.

## AUTOMOBILIȘTI ROMÂNI LA RALIUL BALCANIC

**Marți dimineața a părăsit țara îndreptîndu-se spre Istanbul lotul de automobiliști români care va participa la cea de a V-a ediție a Raliului Balcanic. Competiția are loc pe teritoriul Turciei, între 25—28 septembrie, pe un traseu de 2500 km. Echipa țării noastre este compusă din următoarele echipaje: Marin Viorel-Florin Popescu (R. 8. Gordini), Aurel Puiu-Constantin Pescaru (R 8 Gordini), Eugen Ionescu Cristea-Teodor Băjenaru (R 8 Gordini), Horst Graef-Octavian Rizescu (Fiat 850 Coupé). În raliu va lua startul și echipajul brașovean Laszlo Kovacs-Ion Drăgoi (R 10 Major), care va conta însă numai în clasamentul individual. În zilele următoare vor mai face deplasarea în Turcia, pentru aceeași competiție, și alte cîteva echipaje individuale din țara noastră.**

# Un nume care dă speranțe: AUREL URZICĂ

*După aproape zece ani de cvasi-letargie, șahul nostru juvenil cunoaște un moment de relansare spectaculoasă care, risipind nostalgiile, îndeamnă la încredere și optimism.*

*Recent, la campionatul mondial pentru juniori desfășurat la Stockholm, un reprezentant al României, AUREL URZICĂ, s-a numărat printre laureații unei competiții grele reunind 39 de concurenți (din 38 de țări), toți dornici de afirmare și de glorie. Urzică s-a clasat, după cum se știe, pe locurile 2—3 (cu ungurul Adorian), după sovieticul Karpov, irezistibil în turneul final, autor al unui procentaj record de 10 puncte din 11 posibile.*

*Deși a obținut un frumos succes, Aurel Urzică nu a*

*venit glonț la ziar (cum fac foarte mulți alții) spre a face aluzia unui interviu și a-și arăta, eventual, medalia ori diploma.*

*Dimpotrivă, noi l-am căutat și l-am găsit la biblioteca C.N.E.F.S., unde conspecta ultimele reviste șahiste de peste hotare.*

*Performanța lui, dar mai ales modestia, merită o prezentare.*

*Aurel Urzică are 17 ani, așa că și în 1971 își va mai putea încerca norocul la „mondialele" de juniori. (Să ne reamintim că și Florin Gheorghiu a ajuns în posesia titlului tot după două tentative). A învățat șahul la 8 ani, de la bunicul său, parcurgînd apoi școala solidă a Palatului pionierilor, sub îndrumarea maestrului Traian Ichim, în aceeași promoție cu Ghindă și Ghizdavu, alte două talente de perspectivă ale eșicherului românesc.*

*Este un băiat firav, timid, căruia doar ochelarii îi dau un aer de maturitate. Vorbește puțin și cu vădită jenă despre el. Evident, e încă un suflet pur, neatins de morbul infatuării și dacă va avea puterea de caracter să nu urmeze exemplele rele pe care le vede în jur, atunci i se poate prezice cu adevărat o mare carieră șahistă.*

*Pentru că în privința stilului de joc este cu totul altfel decît în viață: agresiv, îndrăzneț, nepregetînd în fața celor mai mari riscuri.*

Idolul său: *Boris Spasski.*

Obiectivul sportiv apropiat: *Campionatele europene de juniori din Olanda.*

...Și, *a adăugat Aurel Urzică*, școala.

*Este elev în clasa a XI-a la Liceul „Nicolae Bălcescu" din București.*

**Valeriu CHIOSE**

# DIVIZIA A ÎN CIFRE

Iată cum arată clasamentul diviziei A după 3 etape:

| | | | | | | |
|---|---|---|---|---|---|---|
| 1. | Dinamo | 3 | 3 | 0 | 0 | 72- 0 9 |
| 2. | Steaua | 3 | 3 | 0 | 0 | 27-11 9 |
| 3. | Grivița Roșie | 3 | 2 | 1 | 0 | 87-17 8 |
| 4. | Știința | 3 | 2 | 1 | 0 | 31-11 8 |
| 5. | Universitatea | 3 | 2 | 0 | 1 | 27-18 7 |
| 6. | Rulmentul | 3 | 1 | 1 | 1 | 9-23 6 |
| 7. | Farul | 3 | 1 | 0 | 2 | 28-30 5 |
| 8. | Agronomia | 3 | 1 | 0 | 2 | 15-20 5 |
| 9. | Vulcan | 3 | 1 | 0 | 2 | 11-44 5 |
| 10. | Politehnica | 3 | 0 | 1 | 2 | 3-10 4 |
| 11. | C.S.M. | 3 | 0 | 0 | 3 | 9-68 3 |
| 12. | Progresul | 3 | 0 | 0 | 3 | 6-73 3 |

În ce privește eficacitatea atacului, Grivița Roșie și Dinamo, cu 87 și, respectiv, 72 de puncte înscrise, dețin întîietatea. În apărare, Dinamo, care n-a primit nici un punct, arată o valoare care va conta serios în campionat. Cea de a treia protagonistă a luptei pentru titlu, Steaua, are un punctaveraj sub așteptări.

Cel mai slab atac este al Politehnicii Iași, care are la activ doar 3 puncte, iar cele mai penetrabile apărări — ultimele două clasate, C.S.M. Sibiu și Progresul București, care sînt „debitoare" cu 67 și, respectiv, 59 de puncte.

Numărul punctelor înscrise în primele trei etape este de 325 (55 înc., 19 l.p., 15 d.g., 29 tr.). Etapa a II-a deține „recordul", cu 142 p (22 înc., 9 l.p., 7 d.g., 14 tr.), urmată de etapa I cu 95 p (16 înc., 7 l.p., 4 d.g., 7 tr.) și de a III-a cu 88 p (17 înc., 3 l.p., 4 d.g., 8 tr.).

În clasamentul marcatorilor figurează 55 de jucători, avîndu-l în frunte pe Nica (Dinamo) cu 32 p, Țibuleac (Grivița Roșie) cu 19 p, Simion (Grivița Roșie) 16 p, Durbac (Steaua) și Dragomir (Dinamo) cu cîte 15 p, Balcan (Grivița Roșie) și Balint (Agronomia) cu cîte 12 p etc. Cele mai multe încercări au fost înscrise de Dragomir (5), cele mai multe lovituri de pedeapsă au fost transformate de Balint (3); Durbac și Peter (Universitatea) au reușit cele mai multe dropgoaluri (cîte 2), iar Nica a reușit cele mai multe transformări (7).

**prof. Valeriu IRIMESCU**

# CĂLĂREȚII LA BALCANIADA DE LA SOFIA

Sofia va găzdui anul acesta a doua ediție a campionatelor balcanice de călărie, la care vor participa cei mai buni călăreți, seniori și juniori, din Bulgaria, Turcia, România și Iugoslavia. Delegația țării noastre va părăsi Capitala joi seara, urmînd ca între 21—28 septembrie să concureze cu echipe complete la probele balcanice de obstacole (juniori și seniori), dresaj și proba completă.

Lotul de dresaj are în frunte pe Iosif Molnar, iar cel de probă completă pe Constantin Vlad — campionii balcanici de anul trecut la individual. La dresaj, echipa este completată cu N. Mihalcea și D. Velicu.

La proba completă, concurează multicampionul național, Oscar Recer, E. Boiangiu, Gh. Moișeanu și C. Vlad.

Cît privește formația de obstacole seniori, ea pleacă handicapată de lipsa lui Dan Mihăilescu și Aurel Stoica (ambii accidentați la antrenamente). Ne reprezintă E. Ionescu, Al. Bozan, C. Ilin și D. Velea. La „Cupa națiunilor", echipa va fi întărită cu O. Recer, care concurează și la proba completă.

La juniori, echipa este formată din: Gioconda Pînzaru, Irina Ciocmata, Ion Munteanu și Marian Simion.

# PE RINGUL DIN BRĂILA: VINERI, ROMÂNIA — UNGARIA (tineret)

Noua echipă națională de tineret va susține vineri seara, la Brăila, cea de a treia întîlnire internațională de box din cariera sa. Se știe că de curînd speranțele boxului românesc au întîlnit în Finlanda, într-o dublă confruntare, selecționata de tineret a acestei țări. Acum, reprezentativa de tineret a țării noastre va fi opusă echipei similare a Ungariei. Va fi interesant de urmărit evoluția tinerilor noștri pugiliști, care, încă din vara acestui an, au început pregătirile în vederea campionatelor europene de tineret din 1970. Simbătă dimineață, caravana pugilistică a boxerilor români și maghiari se va deplasa cu un autobuz, la Buzău, unde este programată cea de a doua întîlnire. Atît la Brăila, cît și la Buzău confruntările dintre cele două formații sînt așteptate cu mare interes.

Antrenorii Eugen Füresz și Șerbu Neacșu ne declarau, ieri, că tinerii noștri pugiliști se prezintă bine pregătiți la aceste examene. Ei au și alcătuit formația: **semimuscă:** Dinu Giugea; **muscă:** Ștefan Boboc; **cocoș:** Gheorghe Ciochină; **pană:** Marin Dumitrescu; **semiușoară:** Nicolae Păpălău; **ușoară:** Sandu Mihalcea; **semimijlocie:** Dumitru Mihalcea; **mijlocie mică:** Ion Györffi; **mijlocie:** Ilie Ion; **semigrea:** Ion Silițe; **grea:** Vasile Lehăduș. Rezerve: A. și D. Moraru.

# DINAMO BUCUREȘTI — DINAMO BACĂU 19-13

Ieri, s-a disputat, pe terenul Dinamo din Capitală, întîlnirea restanță din campionatul masculin de handbal, dintre formațiile Dinamo București și Dinamo Bacău. Cum era de așteptat, victoria a revenit bucureștenilor cu scorul de 19—13 (11—3). După evoluția dinamoviștilor bucureșteni din prima repriză ne așteptam la înregistrarea unui scor de proporții. După pauză, însă, băcăuanii și-au organizat mai bine apărarea, reușind să recupereze din diferență. Principalii realizatori de la învingători au fost Dinea (6 goluri) și Dumitru (4 goluri).

**Gh. RANGU**

# ECHIPELE CALIFICATE ÎN DIVIZIA A

La sfîrșitul săptămînii trecute, s-au disputat — la Cîmpina și Sf. Gheorghe — întrecerile de baraj pentru divizia A la popice.

La Cîmpina s-au întrecut formațiile feminine **Voința Constanța, U.T. Arad, Stăruința Tg. Mureș și Gaz metan Mediaș.** Primele două echipe au obținut punctaje superioare și s-au calificat. **Rezultate: Voința Constanța 4727 pd** (în cele două partide) cu 102 bile în gol, **U.T.A. 4647 pd**/114), Stăruința Tg. Mureș 4641 pd/98), Gaz metan Mediaș 4573 pd/130).

**(C. VÎRJOGHIE — coresp.)**

★

Dintre cele patru echipe masculine care s-au întrecut la Sf. Gheorghe (Gaz metan Mediaș, Voința București, Gloria București și Băimăreana Baia Mare) și-au cucerit dreptul de a participa în divizia A formațiile din Mediaș și București. Rezultate: **Gaz metan Mediaș 10046 pd, Voința București 9996 pd,** Gloria București 9916 pd, Băimăreana Baia Mare 9704 pd. **(GH. BRIOTĂ — coresp.).**


**TAROM**

**CONCURS**

**pentru**

**ÎNSOȚITORI DE BORD**

**Întreprinderea de Transporturi Aeriene TAROM organizează concurs de admitere pentru cursul de însoțitori de bord.**

**Candidații trebuie să îndeplinească următoarele condiții:**

— sănătate perfectă
— prezentare fizică plăcută
— domiciliul stabil în Municipiul București
— studii medii (cu sau fără diplomă de bacalaureat)
— cunoașterea a două limbi străine (engleza, franceza, germana, rusa, italiana)
— vîrsta femei 18—26 ani.
— vîrsta bărbați pînă la 28 ani cu stagiul militar satisfăcut.

**Înscrierile se fac la serviciul personal TAROM — Aeroportul Băneasa, zilnic, între orele 13,00—15,30 pînă la data de 30 septembrie 1969.**


# LOTO PRONOSPORT

**CU 10 LEI, UN APARTAMENT LA LOTO**

Ne găsim în plină vînzare la TRAGEREA EXCEPȚIONALĂ LOTO cu atribuire de apartamente din 23 septembrie a.c.

La această tragere, se pot cîștiga apartamente cu 3 camere (confort gradul I), apartamente cu 2 camere (confort gradul I) și premii fixe în bani de 10.000 lei, 5.000 lei, 1.000 lei ș.a., în număr NELIMITAT.

Se atribuie premii pe 8 categorii.

Se efectuează 5 extrageri a cîte 12 numere din 90, în total 60 de numere.

Se atribuie premii și pentru 2 numere cîștigătoare.

Prețul biletelor este de 10 lei, 15 lei și 25 lei.

Rețineți! Și cu 10 lei se pot cîștiga apartamente.

Luni 22 septembrie 1969, este ULTIMA ZI pentru procurarea biletelor.

Numerele extrase la concursul PRONOEXPRES nr. 38 din 17 septembrie:

EXTRAGEREA I: 36 43 31 20 18 3

FOND DE PREMII: 332.144 lei

EXTRAGEREA a II-a: 11 3 39 13 15 31 34

FOND DE PREMII: 276.755 lei.

Plata premiilor pentru acest concurs se va face astfel:

În Capitală începînd de la 25 septembrie — 1 noiembrie

În provincie de la 29 septembrie — 1 noiembrie 1969 inclusiv.

Premiile întregi și sferturi de la tragerea LOTO din 12 septembrie 1969

EXTRAGEREA I: Categoria I: 1 variantă întreagă a 54.418 lei; a II-a: 4 a 20.406 lei; a III-a: 74 a 1.254 lei și 51 variante sfert a 313 lei; a IV-a: 181 a 616 lei și 158 a 154 lei; a V-a 535 a 252 lei și 449 a 63 lei.

EXTRAGEREA a II-a: Categoria B: 1 variantă sfert a 100.000 lei; categoria C: 2 variante întregi a 32.610 lei și 6 variante sfert a 8.152 lei; categoria D: 364 a 100 lei și 1292 a 25 lei.

Premiul de 100.000 lei a revenit participantei CHIRIAC ECATERINA din Suceava.

# Doar o singură victorie în cele trei partide disputate ieri de echipele noastre în competițiile continentale

## fotbal

# Replica decepționantă a campionilor noștri

## U.T.A. — LEGIA VARȘOVIA 1-2 (1-0)

**ARAD, 17 (prin telefon de la trimisul nostru).** Departe de noi gîndul de a face proces de intenție cuiva, dar o întrebare se impune de la sine, pe marginea înfrîngerii arădanilor în prima manșă a „Cupei Campionilor Europeni": diferența netă din teren, favorabilă oaspeților, s-a datorat sau nu formei de moment a echipei noastre campioane ?

La cabine, după meci, se acredita ideea că superioritatea tehnică incontestabilă a jucătorilor de la Legia (au pasat și au controlat mai bine balonul, au jucat în continuă mișcare) a retezat, de la început, elanul echipei noastre. Dar să nu uităm că **în min. 8 Domide deschisese deja scorul, e adevărat în urma unei faze fixe — a preluat cu capul mingea trimisă de Lereter dintr-o lovitură liberă executată de la 20 m —,** dar mult mai repede decît sperau cei care credeau în șansa arădanilor. Deci un suport moral capabil să slăbească chingile emoției debutului, ale necunoașterii adversarului. Dar, în pofida acestui avantaj, care putea cîntări decisiv, jucătorii din Arad au evoluat, în continuare, anchilozat. Pasele nu se legau, purtătorul balonului nu era sprijinit prin demarcări rapide, iar linia de mijloc, handicapată de invaliditatea evidentă a lui Lereter și de nehotărîrea lui Petescu, nu aproviziona cu mingi utile firavul și de loc dispusul la „bătaie" trio ofensiv: Sima-Domide-Axente.

Așa încît, din min. 15 (ultima acțiune periculoasă a echipei campioane în prima repriză: Axente centrează la Sima, care șutează, portarul polonez respinge înapoi și Broșovschi expediază o „bombă" care trece puțin pe lîngă bară), polonezii au preluat frînele jocului (doar aparent surprinzător, pentru că de fapt gazdele le-au cedat...), conducîndu-le pînă în final de așa manieră încît au putut pleca de la Arad cu o victorie puțin scontată.

După meci, antrenorul Zientara ne spunea că prima repriză a jocului l-a edificat mai mult asupra echipei U.T.A. decît cele cîteva zile petrecute la Arad de antrenorul său secund. Și astfel, treptat, excelenta linie mediană Blaut-Deyna-Brychcsy (toți internaționali) a avansat, iar mingile dirijate pe extreme, unde acționau în viteză două aripi autentice, căutau cu tot mai multă insistență culoarul de gol. Și dacă echilibrul pe tabela de marcaj nu s-a restabilit pînă la pauză, aceasta s-a datorat impreciziei în șut a jucătorilor polonezi.

După pauză, arădanii fac o ultimă tentativă de desprindere, dar în min. 51 Petescu, Axente, Domide și Sima nu-și asumă răspunderea șutului, rezultînd doar un corner, dintr-o situație excelentă, iar în min. 55 Axente, bine lansat de Petescu, în loc să pătrundă în careu și să șuteze decis, îl deschide pe Sima, aflat în poziție de ofsaid. Pentru că, în continuare, jocul lui Lereter este tot mai marcat de recentul său accident, iar atacul practic nu mai există, așa încît, val după val, ofensiva Legiei continuă opera de eroziune. Și ceea ce logica partidei indica mai de mult s-a întîmplat în decursul a mai puțin de zece minute: preambul — minutul 66, cînd Zmijewski șutează în bară; **un minut mai tîrziu, Zmijewski egalează printr-o lovitură cu capul, iar în min. 75 același jucător îl deschide excelent pe Gadocha, care șutează sec de la 18 metri în poarta lui Gornea.**

Tardivele schimbări efectuate de N. Dumitrescu („nu le-am făcut mai devreme căci cunosc valoarea rezervelor !"...), nu au mai putut schimba nimic, la ieșirea din teren cei aplaudați cu multă obiectivitate și sportivitate fiind jucătorii oaspeți.

Bineînțeles că victoria obținută în deplasare va însemna mult pentru calificarea în turul următor al competiției și că debutul echipei U.T.A. în „C.C.E." n-a avut loc sub bune auspicii. Dar aceasta nu înseamnă că jucătorii arădani trebuie să depună armele. Cred că în meciul cu Legia ei n-au evoluat la nivelul lor obișnuit și că, dincolo de handicapul tehnicii individuale și cel al mai restrînsei experiențe internaționale față de echipa adversă, ei puteau obține pe teren propriu un rezultat favorabil, dacă acționau mai viguros, mai decis, mai decontractat, așa cum a făcut prin eforturi solitare Broșovschi, unul din cei mai buni jucători de pe teren. Dar ca jucătorii arădani să întoarcă rezultatul final al calificării în meciul retur de la Varșovia, ei vor trebui să joace cel puțin la fel de bine ca Legia la Arad... Și abia atunci totul va depinde de replica adversarului, pentru că azi replica echipei noastre campioane a fost decepționantă.

Brigada de arbitri austrieci, avîndu-l la centru pe Schiller și la linie pe Niesner și Bauer, a condus satisfăcător următoarele formații :

U.T.A. : **Gornea-Birău, Bacoș, Pojoni, Brindescu, Petescu, Lereter** (min. 76 **Fl. Dumitrescu**), **Broșovschi, Sima** (min. 69 **Șchiopu**), **Domide, Axente.**

LEGIA : **Grotinschy - Stachurski, Niedziolka, Zygmunt, Trzaskowski, Blaut I, Deyna, Brychczy, Zmijewski, Piesko, Gadocha.**

**Paul SLAVESCU**

# UN SCOR CARE NU SPUNE, TOTUȘI, PREA MULTE

## DINAMO BACĂU — FLORIANA F.C. 6-0 (3-0)

BACĂU, 17 *(prin telefon, de la trimisul nostru).* — O zi aurie de toamnă a onorat prima partidă a echipei băcăuane — din întreaga istorie a existenței sale — într-o competiție europeană. A fost un soare cald, în tribune a fost bună dispoziție — creată de „joaca" fotbaliștilor români cu neexperimentații fotbaliști maltezi — balcoanele și geamurile elegantelor blocuri-turn din cartierul Cornișa (vecin stadionului) au fost pline de spectatori... la domiciliu, dar fotbal a fost destul de puțin. Sau a fost de „calibru" foarte ușor, de genul celui pe care îl vezi la jocuri-școală sau la partide de antrenament. Vina aparține mai puțin simpaticilor tineri maltezi (între care doar un puști de 16 ani, Raymond Xuereb, a vădit un talent evident), care au făcut și ei ce au putut, și mai mult dinamoviștilor, care trei sferturi din meci s-au „jucat" cu mingea în loc să practice fotbalul de care îi bănuim că sînt în stare. Interesant de remarcat este faptul că la acest joc au asistat și fotbaliștii de la F.C. Argeș (adversarii de duminică ai băcăuanilor), veniți să descopere din „avanpremieră" defecțiunile jocului dinamoviștilor și care, în pofida scorului (care nu spune prea multe), au fost destule. Atacanții joacă la întîmplare, improvizînd de cele mai multe ori și reușind prea puține momente de concepție, fundașii centrali nu se sincronizează, iar mijlocașii au minute de dispariție din joc... Evident, aceste observații nu au pretenția de a constitui un verdict, jocul din primul tur al „Cupei europene a tîrgurilor" nepunînd probleme deosebite, dar tocmai într-o asemenea partidă ușoară, demonstrativă chiar, vezi cum își învață „lecțiile" fotbaliștii.

Revenind la partida cu Floriana, vom nota faptul că în prima repriză oaspeții au trimis un singur balon spre poartă, reținut de Ghiță cu ușurința cu care ar fi prins un măr aruncat spre el. In această parte a jocului, gazdele au punctat de trei ori prin ...Grima (autogol în min. 1), Dembrovschi (min. 12) și Băluță (min. 28), gol marcat, după părerea noastră, din ofsaid. După pauză, băcăuanii au jucat cu fundașii pe linia de centru, oaspeții și-au ...dublat șutul la poartă din prima repriză (au trimis două șuturi !), iar băcăuanii au mai marcat trei goluri prin Dembrovschi (min. 70 — din 11 m — și în min. 85) și prin Ene Daniel (min. 86), ultimul, al lui Ene Daniel (care a făcut o adevărată cursă printre jaloane), fiind cel mai spectacular.

Dacă jocul de la Bacău ne dă certitudinea calificării în turul doi al „Cupei europene a tîrgurilor" a echipei dinamoviste, evoluția fotbaliștilor localnici nu ne-a convins de fel, ea trebuind să dea serios de gîndit antrenorului Valeriu Neagu, care are multe probleme de rezolvat la această echipă ce nu și-a găsit încă în actualul campionat cadența, suflul și forța pe care le avea anul trecut.

Arbitrul C. Xanthos (Grecia), ajutat la cele două tușe de A. Bentu și V. Dumitrescu, a condus destul de bine următoarele formații :

*DINAMO BACĂU: Ghiță-Kiss, Nedelcu, Velicu, David, Vătafu, Dușan, Băluță, Dembrovschi, D. Ene, Comănescu* (min. 46 *Neumayer*).

*FLORIANA F. C.: Zerafa-Galeia, Grima, Camilleri, Debono, Faruggia, Alamango* (min. 46 *Xuereb*), *Vasallo, Arpa, Mikallet, Caruana.*

**Marius POPESCU**

# Două greșeli de apărare și... 2-0 pentru Rangers, iar speranțele de calificare ale echipei Steaua au devenit incerte !

GLASGOW, 17 **(prin telefon, de la trimisul nostru special).** Astă seară (n.n. ieri), pe Ibrox Park, în prezența a 60.000 de spectatori, echipa Steaua a debutat în noua ediție a „Cupei Cupelor", evoluînd în compania formației locale Rangers.

La fluierul arbitrului spaniol Jose Ortiz de Mendebil, ajutat la linie de Francisco Casdas și Joaquim Vilamaa, s-au aliniat formațiile :

STEAUA : Suciu — Cristache, Sătmăreanu, Hălmăgeanu, Vigu, Dumitriu III, Negrea, Pantea, Tătaru II, Voinea, Creiniceanu.

RANGERS : Neef — Johanssen, Provan, Greig, Mc Kinnon, Baxter, Henderson, Jardine, Steine, Persson, Johnston.

Jucătorii noștri au avut lovitura de începere și, în min. 1. Creiniceanu a făcut prima incursiune pe partea stîngă, a centrat, însă apărătorii scoțieni au rezolvat situația. Publicul încurajează frenetic echipa sa favorită și, în minutele următoare, înaintașii scoțieni au creat cîteva faze periculoase la poarta lui Suciu. În min. 8, Persson demarează irezistibil pe extremă, de unde centrează în urmă, la Johnston ; Vigu, însă a reușit în ultimul moment să degajeze. Peste două minute, același Johnston dă emoții lui Suciu, de data aceasta Hălmăgeanu fiind cel care a salvat situația. Steliștii fac eforturi susținute pentru a temporiza jocul la mijlocul terenului cu pase laterale, însă fără prea mare succes. În min. 19, Creiniceanu a fost înlocuit cu Manea. După două minute, Baxter încearcă poarta, dar fără succes. În urma unei acțiuni Tătaru — Dumitriu III — Voinea, Steaua obține primul corner la poarta lui Rangers. A executat Manea, balonul a ajuns la Dumitriu III, acesta încearcă cîteva driblinguri, pasează lui Negrea, care a fost deposedat și... contraatac al scoțienilor. Sătmăreanu îl oprește pe Jonhston la circa 40 m de poartă, dar lovitura liberă rămîne fără rezultat. Fotbaliștii de la Steaua ies la atac și publicul aplaudă o acțiune a lor, terminată cu un șutvolé al lui Dumitriu III, de la circa 18 m.

Atacurile scoțienilor sînt însă din ce în ce mai puternice, apărătorii români făcînd cu greu față situației. În min. 33 și 35 gazdele au două bune ocazii de a deschide scorul, dar Hălmăgeanu intervine de fiecare dată cu multă hotărîre. În echipa Rangers se efectuează o schimbare : Smith ia locul lui Persón (min. 36) și atacurile echipei scoțiene capătă mai multă culoare. În min. 40 Steaua primește un gol gratuit. Scoțienii execută un corner, iar Negrea degajează spre centrul terenului. Greig a interceptat și a pasat în adîncime lui Jonhston, care de la 20 m de poartă a șutat încet, la firul ierbii. A fost un șut obișnuit, care nu ridică nici un fel de probleme portarilor. Suciu, însă, a plonjat tardiv și mingea s-a rostogolit, ușor, pe sub el în plasă : 1—0 pentru Rangers. În minutele următoare, scoțienii atacă în trombă, dar și cel de al doilea gol cade tot ca urmare a unei gafe a apărătorilor noștri. De data aceasta cel care a greșit a fost Cristache. El a încercat să retrimită mingea portarului, dar șutînd prea încet același Jonhston țîșnește din spatele lui, face cîțiva pași și șutează în poarta goală : 2—0 pentru Rangers.

În repriza a doua, spectacolul fotbalistic a scăzut calitativ. Și în această parte a întîlnirii, scoțienii au avut perioade lungi de dominare, au încercat de multe ori vigilența lui Suciu, dar, paradoxal, cei care erau să-l învingă pe apărătorul buturilor noastre au fost... propriii fundași, Cristache (min. 53) și Vigu (min. 80). În afara acestor ocazii, scoțienii au mai ratat situații favorabile prin Provan (min. 83) și Johnston (min. 85).

Spre sfîrșitul partidei, înaintașii echipei Steaua au acționat mai incisiv și, în min. 74, Tătaru II, de la 18 m, a trimis balonul în bară! Dar, cum barele nu se iau în seamă, meciul a luat sfîrșit cu rezultatul de 2—0 în favoarea lui Rangers.

**Dan GÂRLEȘTEANU**

# Evoluția Rapidului așteptată cu interes la Lisabona

**LISABONA, 17 (prin telefon, de la trimisul nostru special).** Gata, gata să nu ne ținem de cuvînt în legătură cu întîlnirea proiectată cu fotbaliștii Rapidului pentru astă-seară în tribunele vestitului stadion lisabonez „Luz". La Paris, greva lucrătorilor de la metrouri și autobuze a paralizat întreg traficul de circulație din marea metropolă, făcînd extrem de dificil transportul spre aeroportul Orly, de unde urma să decolăm în dimineața zilei de astăzi. Prima cursă Paris — Lisabona fiind pierdută, în capitala Portugaliei am ajuns cu puține ore înaintea jocului **Benfica — B. K. Copenhaga,** răgaz de timp pe care l-am petrecut în redacția ziarului **„A Bola"** pentru a afla ultimele amănunte despre meciul **Vitoria Setubal — Rapid București,** din cadrul „Cupei europene a tîrgurilor", pentru care am efectuat deplasarea. **„Jucătorii români** — îmi spune confratele **Carlos Miranda,** redactor al ziarului mai sus amintit, **au efectuat marți seara un antrenament pe stadionul lui Sporting Lisabona, care va găzdui joi, la lumina reflectoarelor, cu începere de la orele 22,45 (ora României), întîlnirea cu Vitoria Setubal. Timpul lor liber și l-au petrecut fie pentru odihnă în elegantul hotel Esperanza din Setubal, fie pentru relaxantele plimbări efectuate pe pitoreasca plajă a Atlanticului. Antrenorii Rapidului au anunțat presei că — mai mult ca sigur — vor alinia echipa folosită în repriza a 2-a a meciului cu U.T.A., campioană a României, cînd experimentații Năstureseu și Codreanu au demonstrat o mai mare forță de joc decît tinerii pe care îi înlocuiseră".**

Ceea ce înseamnă că Rapidul va aborda meciul cu Vitoria Setubal cu următorul „11" : **Răducanu — Pop, Lupescu, Dan, Mușat, Angelescu, Dumitru, Codreanu, Năstureseu, Neagu, Strat.**

Să mai spunem că ziarele de aici, „A BOLA", „MUNDO DEPORTIVO", „RECORD", publică printre altele fotografia lui Dan **(„adversarul de care nici Eusebio n-a reușit să treacă"** — „RECORD"), precum și scurte interviuri cu Răducanu **(„portarul care va apăra bulurile românilor la 12 octombrie, la București, în meciul nostru aproape decisiv"** — „MUNDO DEPORTIVO"), antrenorii Bărbulescu și Cristescu, precum și cu Emeric Vogl **(„unul din selecționerii în mîinile căruia stă... o parte din soarta celor care în 1966 la „World Cup", au urcat pe podium"** — „A BOLA").

Să trecem la Vitoria Setubal, adversara Rapidului. Antrenorul emerit **Emeric Vogl,** care a urmărit ultimul joc din campionat al fotbaliștilor de la Vitoria (0—2 cu Sporting Lisabona pe teren propriu), ne-a declarat : **„Echipa din Setubal practică un fotbal de elan și în meciul cu Sporting Lisabona a avut în prima repriză inițiativa. Acțiunile jucătorilor de la Vitoria au fost însă neclare și fără finalitate. La începutul reprizei secunde, jucătorul Pedros (Sporting) a speculat bine o situație pe contraatac și a înscris pentru echipa sa. După acest gol, așa cum mărturisea și antrenorul de la Vitoria Setubal, Pedroto, echipa gazdă s-a prăbușit psihic și forța ei de joc a scăzut teribil. Cu toate că în continuarea meciului Vitoria a atacat cu 5 jucători, pasele decisive au fost greșite și pînă la sfîrșit viitorii adversari ai Rapidului au mai primit un gol".** Cîteva completări la declarațiile lui Vogl. Vitoria Setubal ocupă în clasament locul 11 din 14 echipe, acumulînd un singur punct din două jocuri. Antrenorul **Pedroto** nu s-a hotărît asupra formației pe care o va alinia în partida cu Rapid, așa încît ceea ce vă pot comunica este doar „11"-le pe care Vitoria Setubal l-a folosit în partida cu Sporting Lisabona : **Vital — Conceiçao, Cardoto, Herculano (Petita), Carigo — Tomo (Figueireido), Vagner, José-Maria, Guerriro, Arcanjo, Jacinto Joao.** Desigur că din această echipă l-ați recunoscut după nume pe **Jacinto Joao,** care a evoluat în formația Portugaliei în meciul pe care aceasta l-a cîștigat cu selecționata noastră pe teren propriu.

La ora la care transmit, nu se cunosc încă numele celor trei arbitri spanioli care vor conduce această partidă, așteptată cu un mare interes în Portugalia.

**G. NICOLAESCU**

# CÎTEVA AMĂNUNTE DE LA MECIUL FENERBAHCE — FARUL

După cum se știe, partida s-a încheiat — noaptea trîziu — cu un scor alb. Miercuri dimineața am luat din nou legătura cu unul din conducătorii echipei constănțene, ing. O. Căpriță, care ne-a furnizat cîteva amănunte referitoare la desfășurarea meciului.

Iată ce ne-a comunicat ing. O. Căpriță : **„Din primele minute ale partidei, constănțenii au atacat, au avut perioade mai lungi de dominare și au creat cîteva ocazii de a înscrie. În min. 24, Tănase, din poziție favorabilă, a trimis balonul pe lîngă bară, iar în min. 39 Sașu a expediat mingea în bară !**

**După pauză, aspectul jocului s-a schimbat. Jucătorii turci, încurajați frenetic de public și în dorința de a-și lua revanșa în urma eșecului suferit săptămîna trecută la Constanța, au atacat susținut. Înaintașii echipei Fenerbahce au inițiat multe acțiuni ofensive, însă apărarea Farului a fost la post, rezolvînd cu calm situațiile critice".**

# BALONUL e ROTUND

## WATERLOO-ul MEU — DAR NU CEDEZ !

**După trei partide, dintre care două pierdute la limită și o victorie clară asupra uneia dintre fruntașele clasamentului (Universitatea Craiova) echipa pe care o antrenez — A.S.A. Tîrgu-Mureș — arăta o formă ascendentă și nimeni n-ar fi putut să prevadă catastrofa de simbătă după-amiază de pe stadionul Republicii.**

**Știu că unii vor considera scorul ca fiind dubios, alții vor suspecta loialitatea jucătorilor sau vor considera că aceștia au organizat un sabotaj tacit împotriva propriului lor antrenor...**

**Dacă aș fi un orgolios sau un temperamental aș părăsi de îndată clubul, rezolvarea cea mai comodă, de altfel.**

**Sau aș lua două măsuri imediate :**

**— aș cere o anchetă federală asupra întregii formații ;**

**— aș înlocui întreaga echipă cu formația de tineret-rezerve pe toată durata campionatului de toamnă, spre a fi o lecție dureroasă și exemplificatoare pentru toți cei care nu-și apără cu energie și cu dăruire șansa sportivă într-o competiție națională de fotbal.**

**Însă nu vreau să recurg la nici una din aceste soluții.**

**Voi face, firește, o anchetă personală și voi aplica măsuri, dacă și unde va fi cazul.**

**Dar nu vreau să fug.**

**Poate că aceasta este firea mea, poate că am învățat ceva și de la antrenorul echipei Arsenal — Londra, Champman, al cărui elev am fost în tinerețea mea : să fiu mai aspru, mai exigent, mai reținut în efuziuni cînd echipa merge bine și mai înțelegător în clipele grele, pipăind pulsul, ca unui bolnav, jucătorilor intrați în derută.**

**Aceiași jucători care cu 148 de ore în urmă încîntau tribunele din orașul lor, au avut comportarea unor începători timizi, incapabili de luptă, complet străini de concepția de joc ce le-a fost dată.**

**De la 2—0 cu studenții olteni la 1—10 în fața Stelei, a fost pentru mine un drum străbătut cu luțeală cosmică pe ruta Pămînt — Cer — Infern, în mai puțin de șase zile...**

**Voi cerceta amănunțit spre a afla cauzele adevărate, trebuie să ajung să pot înțelege tot ce s-a petrecut, voi căuta să inlătur panica, voi trece peste grava jignire pe care mi-a adus-o echipa și nu voi da bir cu fugiții.**

**La sfîrșit de carieră am luat în primire un lot mai modest, n-am internaționali și „star"-uri în formație, dar vreau să construiesc o echipă și trebuie să reușesc.**

**Mă voi dispensa de unele pseudo-vedete locale și plafonate, obișnuite să substituie cerințelor de efort ale fotbalului modern cîteva „fițe" ieftine, care nu mai merg astăzi nici în demonstrațiile desculțe de cartier.**

**Sînt zilnic pe stadion, de la 7,30 dimineața pînă la ora 9 seara, așa cum obișnuiesc, dar voi bara toate intrările spre terenul de joc pentru acela dintre fotbaliști care nu înțeleg să se conformeze regulilor morale de viață ale sportivului de performanță.**

**Am trecut peste ofensa personală care mi s-a adus, voi ignora zîmbetele ironice ale unora, bucuria răutăcioasă a altora și voi atinge țelul dorit.**

**Voi face tot ceea ce am făcut toată viața, cu răbdare și perseverență, în condițiile pe care le am.**

**Aș rămîne oricînd ultimul în mijlocul pericolelor ce-mi amenință echipa, — dar asigur pe toți cei interesați că nu mă aflu pe un vas care se scufundă !**

**...Vreau să trăiesc ziua cînd jucătorii mei vor șterge cu lacrimile lor de bucurie această pată pe care au așternut-o nu numai pe propria lor activitate, ci și pe prestigiul meu profesional.**

**Petre STEINBACH**

**P. S. Cer iertare cititorilor că nu au găsit în aceste coloane, ca de regulă, dezbaterea unei probleme de interes general — dar mă bizui pe înțelegerea și îngăduința lor, în aceste clipe de amărăciune omenească, explicabilă.**

# ÎN SERIA I A DIVIZIEI C AU RĂMAS 15 ECHIPE

**Formația Foresta Ciurea,** din seria I a diviziei C, s-a retras din campionat, întrucît asociația sportivă nu are posibilități financiare pentru a suporta cheltuielile de participare. Conform regulamentului competiției, rezultatele echipei Foresta Ciurea din cele patru etape se anulează. Acestea sînt : **Petrolul Moinești — Foresta Ciurea 2—1** (etapa I), **Foresta Ciurea — Minobrad Vatra Dornei 1—3** (etapa a II-a), **Textila Botoșani — Foresta Ciurea 6—0** (etapa a III-a), **Foresta Ciurea — Nicolina Iași 0—3** (neprezentare — etapa a IV-a).

***Azi, la Timișoara:***

## RIPENSIA — SELECȚIONATA DIVIZIONARĂ A SERBIEI

**În cadrul serbărilor organizate cu prilejul sărbătoririi a 700 de ani de la înființarea orașului Timișoara, azi va avea loc în localitate partida amicală internațională de fotbal dintre Ripensia și Selecționata divizionară a Serbiei.**

**Meciul va începe la ora 16.30.**

## STEAGUL ROȘU JOACĂ AZI LA GHEORGHIENI

În drum spre Cluj, unde va evolua duminică în cadrul etapei a VI-a, Steagul roșu face azi o escală la Gheorghieni, unde va întîlni echipa locală Viitorul, din campionatul diviziei C.

**C. GRUIA — coresp. principal**

# PE PRINCIPIUL „A LUA ȘI A NU DA NIMIC ÎN SCHIMB"

În ultimul timp, primim tot mai multe vești despre dezafectarea unor baze sportive. Firește, schimbarea destinației lor este puternic motivată de inoirile ce se fac la orașe și sate. Receptiv, iubitorul de sport salută din inimă aceste nobile transformări. El știe că, într-o perioadă relativ scurtă, va primi — conform unei Hotărîri a Consiliului de Miniștri — o altă arenă de sport. Așa este firesc, așa spune legea.

Se întîmplă, însă (și se întîmplă foarte des), să nu primească compensația necesară. Un singur exemplu, dintre atîtea altele : în municipiul București, din anul 1960 și pînă în prezent s-au dezafectat un număr de **17 BAZE SPORTIVE,** cuprinzînd : 16 terenuri de fotbal, 20 terenuri de volei, 4 piste de atletism, 9 terenuri de baschet etc. Adică, o suprafață de **257 000 m p,** din care au fost compensați doar **80 000** m p.

Sesizate și îngrijorate de aceste stări de lucruri, unele consilii populare au luat măsurile corespunzătoare. Astfel, în cadrul unei ședințe de lucru cu un singur punct la ordinea de zi — **SPORTUL** — Comitetul Executiv al Consiliului popular al municipiului București a luat în discuție îmbunătățirea bazei materiale necesare dezvoltării activității de educație fizică și sport a Capitalei. Ca urmare, la scurt timp, Comitetul executiv al C.P.M.B. a semnat **DECIZIA NR. 1729 din 2 august 1968,** privind hotărîrile luate în această importantă problemă. Pentru traducerea lor în viață a fost constituit și un colectiv menit să vegheze la respectarea și îndeplinirea obiectivelor cuprinse în decizia amintită.

Dîndu-i-se importanța cuvenită, Decizia nr. 1729 punea stop — chiar din primul articol — dezafectărilor. Citîm : „Ca urmare a dezbaterilor ședinței Comitetului Executiv al Consiliului popular al municipiului București din 2 august 1968 și în baza adresei nr. 22112/120 din 21 mai 1968 a Comitetului pentru Problemele Administrației Locale : avînd în vedere dispozițiile Legii nr. 29/1967 și H.C.M. nr. 629 din 9 aprilie 1968, în baza Legii nr. 6/1957 și a Legii nr. 3/1958... **ART. 1 — Se interzice dezafectarea bazelor sportive de pe teritoriul municipiului București și comunele subordonate. În cazul cînd necesitățile dezvoltării orașului impun dezafectarea unei baze sportive, aceasta se va face cu respectarea strictă a art. 12 din H.C.M. nr. 629/1968, în sensul de a se construi ÎNAINTE** (sublinierea noastră) **de dezafectare o altă bază sportivă, la cel puțin dimensiunile, capacitatea și numărul de elemente componente ale bazei desființate, în scopul asigurării continuității desfășurării activității sportive ;** Răspund : **arhitectul șef al municipiului București și Institutul Proiect București".**

Decizia, după cum ați remarcat, a fost semnată la 2 august 1968. La 15 august 1968, adică după numai 13 zile, buldozerele intrau pe frumoasele terenuri ale bazei sportive I.T.B. din Turtrele, desființînd pur și simplu totul. Respectiv : **o tribună de 2 000 de locuri, terenurile de fotbal, handbal, volei, baschet etc.** Se înțelege, fără a se construi 400 000 lei. Dar mai interesant este faptul că dezafectarea s-a făcut cu numai trei zile înainte de data fixată pentru inaugurarea oficială a bazei (18 august).

La 1 septembrie 1968, asistam cu strîngere de inimă (și tot cu decizia în mînă) la dezafectarea unei alte baze sportive : cea a **liceului „Al. Sahia" din Șos. Pantelimon.** Tot terenuri de fotbal, baschet, volei, handbal, amenajări pentru atletism. Lucrări, însă, numai în valoare de... 300 000 lei.

Afectat de aceste noi dezafectări, Consiliul pentru educație fizică și sport al municipiului București trimite C.P.M.B. o adresă (3722/1968). Spicuim : **„La data de 15.VIII.1968 a fost dezafectată baza sportivă I.T.B. situată în vecinătatea Casei de cultură a tineretului din sectorul 4 (Turturele). La ea s-a muncit doi ani consecutiv, iar atunci cînd trebuia să i se facă inaugurarea au intrat buldozerele. Mai mult : după anunțarea Deciziei nr. 1729/1968 s-a dezafectat — fără să fim cel puțin consultați — și baza sportivă aparținînd liceului „Al. Sahia" din Șos. Pantelimon nr. 355 sector 3, unde pe lîngă că se asigura programa de învățămînt a catedrei de educație fizică, își desfășura activitatea și un important număr de asociații sportive. Vă rugăm să luați măsurile ce se impun pentru remedierea situațiilor ivite și evitarea lor în viitor".**

Prin „măsurile ce se impun", Consiliul pentru educație fizică și sport al municipiului București înțelegea construirea a două noi baze sportive în locul celor dezafectate. Aceasta, pentru firescul și simplul motiv că — conf. Deciziei — nu se mai pu-

**Vasile TOFAN**

**P. S.** Materialul de față s-a referit, în mare, la bazele sportive dezafectate în anul 1968. Iată și un exemplu din 1969 : la 11 august a. c. a fost dezafectată — fără consimțămîntul C.M.E.F.S. București — baza sportivă „Aurora" din Șos. Alexandriei : un teren de fotbal gazonat, vestiare, două terenuri de volei etc. Lucrări în valoare de 633 000 lei, dezafectate tot în virtutea principiului „iau și nu dau nimic în schimb".

# „MR. HOPE" — OMUL SPERANȚEI

(Urmare din pag. 1)

acum că dacă Ion și Ilie joacă de cinci ori la rînd cu cuplul englez, ei cîștigă de patru ori pe orice teren. Victoria dv. în Anglia a constituit, în general, o mare surpriză, dar nu pentru mine. Secretul acestei performanțe a fost adaptarea românilor într-o perioadă de timp foarte scurtă la condițiile gazonului. Ion Țiriac rămîne pentru mine conducătorul moral al echipei și dacă el ar fi jucat în prima zi cu Stilwell avea șanse să-l bată și pe acesta. Rezultatul său din a treia zi a meciului trebuie privit cu înțelegere. Ion storsese din el tot ce se putea în primele două meciuri, punînd temelia unei victorii pe care Ilie a dus-o la desăvîrșire.

**În privința primejdiei de a risca alături de români, vreau să precizez că am acordat și în trecut asistență tehnică unor echipe foarte diferite ca valoare, cum au fost cele ale Suediei, Indoneziei, Filipinelor, Elveției, Angliei, Mexicului, Noii Zeelande, Malaeziei etc. Foarte des primeam în Australia solicitări de la personalități sportive importante pentru a îndruma jucători din alte țări pe calea tenisului australian. Fac aceasta din anul 1939. Și sper că mi-am adus o contribuție pentru binele și progresul tenisului. Pentru mine, singura preocupare rămîne tenisul. Poate, dacă englezii m-ar fi solicitat să-i pregătesc, după eliminarea Australiei de către Mexic, i-aș fi ajutat pe ei. Totuși, revenind la cele spuse anterior, subliniez că ceea ce m-a adus alături de echipa României a fost fără îndoială cunoștința recentă cu această țară și impresiile nesterse ce mi le-a oferit.**

— Cum veți aborda, în acest caz, o eventuală victorie a echipei României, pentru că — după cîte înțeleg — dv. nu excludeți o asemenea posibilitate?

**— Între cei doi adversari de mîine nu se poate face acea deosebire de la o super-echipă la o echipă oarecare. Ilie Năstase, ca să iau exemplul său, are tot ce-i trebuie, din toate punctele de vedere, inclusiv cel material, pentru a cîștiga un Wimbledon. După cum Ion Țiriac este și el un jucător de nivelul celor mai buni din lume. Nu vreau să afirm prin aceasta că la anul, sau peste doi ani, Ilie va cîștiga neapărat Wimbledon-ul, ci doar că el o poate face în oricare din edițiile viitoare.** Aceasta depinde numai de el. În acest sens, vreau să amintesc situația de acum cîțiva ani, cînd spaniolul Arilla și francezul Goven erau cei mai buni jucători tineri din lume. Dar ei s-au pierdut, din cauză că alții s-au dovedit mai vrednici și au fost dispuși să muncească mai mult. Din categoria acestora din urmă face parte, am speranța, tocmai Ilie Năstase.

— Evitați totuși, pe cît se pare, să vă pronunțați asupra șansei acordate echipei noastre?

**— Dimpotrivă. Despre aceste șanse sînt convinși acum și băieții dv. E drept, detalii despre felul cum se poate întrezări acest succes pot fi date numai după ce voi cunoaște exact componența echipei americane și succesiunea întîlnirilor. În privința condițiilor în care se joacă finala, am chiar o părere opusă celei a lui Țiriac. Anume, consider că această suprafață de joc de la Cleveland este mai convenabilă românilor decît americanilor... Deși niciodată nu poți spune cu certitudine: „acesta este un teren pentru noi și o să jucăm pe el foarte bine!".**

— Aceasta face parte din tratamentul psihologic familiar oricărui antrenor?

**— Nu, este o convingere proprie pe care o și pot argumenta. Ilie Năstase l-a învins la Forest Hills pe Smith și cred că nu trebuie să recurg la psihologie pentru a-l convinge de propria sa valoare, de care el este perfect conștient acum. Dacă Ilie va juca cu Smith în prima zi, el îl va bate din nou. Iar dacă Țiriac — să punem ipoteza — pierde primul set la Ashe, am să-i indic să lupte pentru puncte atît cît va crede el necesar, astfel ca la dublu să fie cît mai odihnit. Dacă însă Țiriac joacă cu Smith în prima zi, el va da totul, ca la Wimbledon, pentru a marca primul punct, foarte necesar. După cum nu văd să fie exclus ca Năstase sau Țiriac să-l bată chiar pe Ashe în prima zi. Concluzia mea este următoarea: dacă o echipă s-a arătat atît de bună pentru a se califica în Challenge-round, ea este, fără îndoială, tot atît de bună ca să-l și poată cîștiga!**

— Domnule Hopman, aveți ocazia să vă adresați prin intermediul ziarului nostru publicului român care v-a găzduit acum un an. Ce doriți să-i comunicați?

**— Aș vrea ca publicul dv. să se considere fericit că are o echipă care a ajuns pe treapta cea mai înaltă a competiției supreme în tenis și să nu aștepte victoria ei ca ceva obligatoriu. Sînt convins că iubitorii de sport din țara dv, nu consideră o obligație pentru echipierii lor să cîștige oricînd și oricum. Aceasta ar constitui o frînă pentru jucători, le-ar scădea în ultima analiză șansele practice pe care le au. Cred că publicul dv. privește finala cu un interes deosebit, dar și cu sportivitatea corespunzătoare. Doar în acest fel echipa sa poate să se prezinte relaxată și pregătită pentru marea confruntare.**

Au fost ultimele cuvinte ale lui „Mister Hope", omul speranței, purtător al unor provizii de optimism nesecate.

# ION ȚIRIAC PRIMEȘTE ASALTUL GAZETARILOR

**Un articol dedicat fostului campion român de ziarul „THE PLAIN DEALER" din Cleveland**

*Ziarul „THE PLAIN DEALER" din Cleveland a publicat marți, în prima pagină a fascicolului rezervat vieții sportive, un reportaj cu Ion Țiriac. Materialul este însoțit de o caricatură-desen, înfățișînd pe fostul nostru campion de tenis, una dintre cele mai reușite pe care am avut ocazia să le văd. Articolul, intitulat „Asul român al fileului" este semnat de Bill Nichols, cronicarul de specialitate al marelui ziar american.*

*După ce descrie interesul deosebit cu care este înconjurat Ion Țiriac de către gazetarii sosiți la Cleveland în vederea finalei „Cupei Davis", autorul se scuză într-un fel pentru faptul că, la începutul interviului, a pus o întrebare banală sportivului român, ce i-a fost probabil adresată de o mie de ori pînă acum. Anume, problema particularităților terenului de joc de la „Harold T. Clarke" - Stadium. „Arată frumos, are o culoare frumoasă" — a răspuns Țiriac, cu o privire directă adresată interlocutorului său. „În general, așa vorbește Țiriac, aproape zîmbind, dar fără să schițeze de fapt acest zîmbet vreodată, scrie gazetarul american.* Este un băiat delicios și către el își îndreaptă acum privirile toți românii.

La 30 de ani, Țiriac este purtătorul de cuvînt al echipei române pentru finala „Cupei Davis", din acest sfîrșit de săptămînă. Și este normal să fie așa, pentru că Țiriac ar putea figura în echipa oricărei alte țări în care tenisul este jucat foarte bine. Vorbește cîteva limbi, situînd engleza la urmă, deși ar putea să ne dea lecții despre consoanele și vocalele noastre. Desigur, a fost întrebat tot de o mie de ori cum îi place Clevelandul. Răspunsul: *„Nu știu, nu-l cunosc. Tot ceea ce facem aci este să mîncăm, să ne antrenăm, să dormim. Echipa noastră progresează în acomodare și totul mi se pare să fie O.K.!"* Cînd a fost întrebat dacă crede că România va cîștiga, Ion a răspuns: *„Iată, într-adevăr, o întrebare dificilă..."* Și nimic mai mult. Este un băiat solid, care ar putea să facă orice alt sport. A și jucat hochei pe gheață. *„Nu mai joc hochei"* — a spus el arătîndu-și urmele unor fracturi vizibile la nas și la maxilarul inferior. *„Deși nu mi-am rănit niciodată mîinile".*

Cu părul său abundent și negru, cu favoriții săi stufoși, el face parte din acea categorie de tuciurii, cei mai simpatici jucători de tenis din lume. Are farmecul propriu europenilor din centrul continentului și este un adept al ringurilor de dans în aceeași măsură ca al terenurilor de tenis. La balul de la New York, din timpul campionatelor „open" ale S.U.A., Țiriac n-a scăpat nici un dans, plăcîndu-i mai ales rock-ul. Dar aci la Cleveland nu există pentru el decît să mănînce, să se antreneze și să doarmă." — *încheie articolul său cronicarul lui „The Plain Dealer".*

# Echipa noastră

Gheorghe COBZUC (51 ani), antrenor emerit, căpitanul nejucător al reprezentativei de tenis a României în „Cupa Davis".

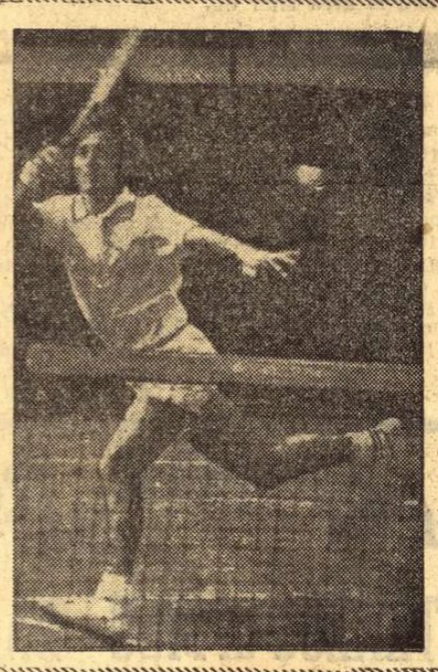

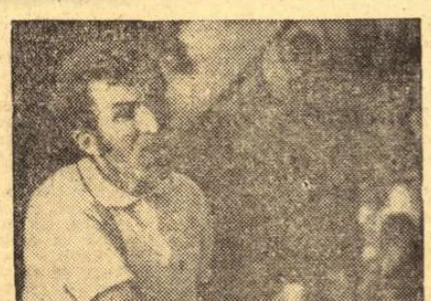

Ilie NĂSTASE (23 ani), maestru emerit al sportului, 29 de meciuri în „Cupa Davis" — 19 victorii.

Ion ȚIRIAC (30 ani), maestru emerit al sportului, 54 de meciuri în „Cupa Davis" — 33 victorii.

Sever DRON (25 ani), maestru al sportului, 1 meci în „Cupa Davis".

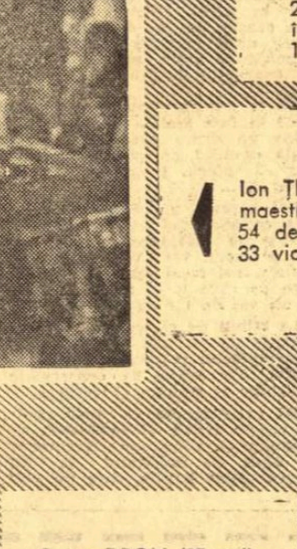

Petre MARMUREANU (28 ani), maestru al sportului, 4 meciuri în „Cupa Davis" — 3 victorii.

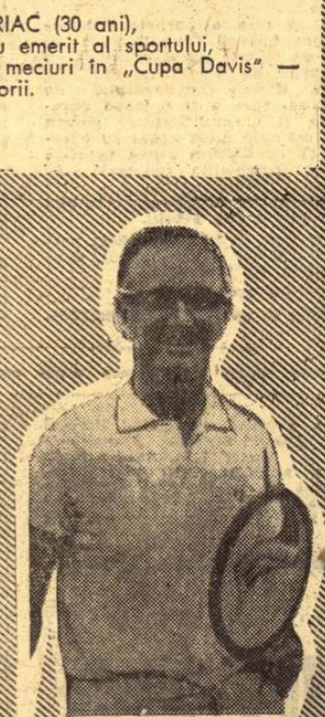

Harry HOPMAN (66 ani), a reprezentat Australia în „Cupa Davis" la edițiile 1930 și 1932, devenind din anul 1938, căpitan al echipei australiene pe care a dus-o la victorie (în finală) de 16 ori. Este consilierul tehnic al echipei române.

# De la marile competiții internaționale, trimișii noștri speciali relatează:

# Campionatele europene de atletism

(Urmare din pag. 1)

lupta pentru cucerirea argintului și a bronzului, pentru că era evident că nici unul dintre adversarii săi nu emitea pretenții la supremație. Saneev și-a continuat însă săriturile, obținînd 16,30—16.61—16,86 și de două ori 16,94. La ultimele trei încercări am avut iluzia că își va îmbunătăți performanța, dar el a căzut de fiecare dată pe spate. Marea surpriză a produs-o însă maghiarul Zoltan Czifra, cu rezultatul său de 16,85 (vînt 6,40 m/s), cu care s-a clasat al doilea. Speranța noastră, Carol Corbu, s-a comportat bine, deși nu la nivelul calificărilor din ajun. El a obținut 16,56 dar — din păcate — nu s-a numărat printre favoriții lui Eol, la încercările sale vîntul suflînd cel mai ușor. Dovadă și această minuțioasă diagramă: 16,11 m (1,20 m/s)—16, 34 (1,40)—16,56 (2,80)—16,47 (3,60) — 16,24 (1,10) depășită. Cert, nu este o scuză de circumstanță. Locul 4 ocupat de el îl considerăm remarcabil, ținînd mai ales seamă de cei pe care i-a lăsat în urmă, dintre care Gheorghi Stoikovski, campion european la ultima ediție, și Henrik Kalocsay nici măcar nu au intrat în finala de 8. **Rezultate triplusalt:** 1. VIKTOR SANEEV (U.R.S.S.) 17,34, 2. **Zoltan Czifra (Ungaria)** 16,85, 3. **Klaus Neumann (R.D. Germană)** 16,68, 4. **Carol Corbu (România)** 16,56, 5. Nicolai Dudkin (U.R.S.S.) 16,46, 6. Jorg Drejmel (R.D. Germană) 16,23, 7. Giuseppe Gentile (Italia) 16,03.

Hotărît lucru, nu-i este dat lui Ludwig Danek să cucerească locul I la o competiție de mare amploare. Învins la J.O. din '64 și '68, el a pierdut titlul și la C. E. de la Budapesta (cînd era mare favorit), ca și pe cel de aici, de la Atena, cînd se prezenta ca superfavorit. Danek, care se pare nu este un luptător în adevăratul sens al cuvîntului, n-a avut nici măcar satisfacția de a urca pe podium. **Rezultate disc (b):** 1. Hardmut Losch **(R. D. Germană)** 61,82, 2. **Rickard Bruch (Suedia)** 61,08, 3. **Lothar Milde (R.D. Germană)** 59,34, 4. Ludwig Danek (Cehoslovacia) 59,30 5. Vladimir Lihaciov (U.R.S.S.) 59,10, 6. Ferenc Tegla (Ungaria) 58,18.

Ca și la ultimele două ediții ale campionatelor continentale, cursa masculină de 100 m a fost decisă numai după developarea fotografiei sosirii. La Atena, victoria a revenit atletului sovietic Valeri Borzov, un sprinter cu statură herculeană, care ni l-a amintit pe Vladimir Suhariev. El a cîștigat cursa înaintea francezului Alain Sarteur, care lăsase impresia victoriei și fusese prematur sărbătorit de suporteri, de connaționalii prezenți pe stadion. **Rezultate 100 m (b):** 1. **VALERI BORZOV (U.R.S.S.)** 10,4, 2. **Alain Sarteur (Franța)** 10,4, 3. **Philipp Clerc (Elveția)** 10,5 4. **Gerard Fenouil (Franța)** 10,7, 5. Herman Burde (R.D. Germană) 10,7, 6. Barrie Kelly (Marea Britanie) 10,7. În timpul finalei — vînt din față cu 2,70 m/s.

Ultima finală a zilei a reunit pe sportivele de la 100 m. Impunîndu-se încă de la jumătatea distanței, Petra Vogt a cîștigat de o manieră indubitabilă. **Rezultate 100 m (f):** 1.PETRA VOGT **(R.D. Germană)** 11,6, 2. **Wilma Van der Berg (Olanda)** 11,7 3. **Anita Neil (Marea Britanie)** 11,8,4. Valerie Peat (Marea Britanie) 11,8, 5. Karin Balzer (R. D. Germană) 11,8 6. Regina Heffer (R.D. Germană) 11,8. Viteza vîntului — 0,40 m/s. Mariana Goth nu a luat parte la semifinale, rezervîndu-se pentru proba de 200 m. Participarea ei (un timp bun) în seriile acestei curse a fost considerată doar o lecție pregătitoare.

În calificările probei de săritură în lungime băieți, cele mai bune rezultate le-au înregistrat: Ter Ovanesian 7,87, Beer 7,82, Barkovski 7,79, Vasile Sărucan 7,66 și Davies 7,64. Proaspătul nostru recordman, Mihai Zaharia, sărind doar 7,23, nu s-a calificat în finală.

Și acum (pentru că am rămas datori cititorilor, din cauza orei tîrzii a precedentei transmisii telefonice), iată și rezultatele oficiale ale probei de **10 000 m**, de marți seara: 1.Jurgen Haase (R.D. Germană) 28:41,6, 2. **Michael Tagg (Marea Britanie)** 28:43,2, 3. **Nikolai Sviridov (U.R.S.S.)** 28:45,8, 4. Drago Zuntar (Iugoslavia) 28:46,0, 5. Gaston Roelants (Belgia) 28:49,8, 6. Michael Freary (Marea Britanie) 28:49,8.

**AZI, 18 SEPTEMBRIE, LA ATENA**

9,00: decatlon — 110 mg. pentatlon — lungime înălțime B — calificări (2,14 m)
9,45: decatlon — disc
10,40: lungime F — calificări (6,35 m) 1 500 m B — serii
11,30: pentatlon — 200 m
11,45: decatlon — prăjină
14,20: 50 Km MARȘ - PLECARE
15,00: 200 m F — serii

**SULIȚA F — FINALĂ**
**GREUTATE B — FINALĂ**

15,40: 200 m B — serii
16,20: 100 mg F — serii
16,30: LUNGIME B — FINALA
17,00: 110 mg B — serii
17,30: decatlon-suliță

**ÎNĂLȚIME F — FINALĂ**

17,45: 200 m F — semifinale
18,00: 800 m F — FINALĂ
18,50: 3000 m obst. B — serii
19,40: 400 m B — FINALĂ
19,50: 800 m B — semifinale
20,05: 400 mg B — FINALĂ
20,20: 400 m F — FINALĂ
20,30: DECATLON — 1500 m

**TRICOLORII ÎN INTRECERE:**

Șerban Ioan-înălțime (record personal 2,14-1969)
Csaba Dosa-înălțime (2,13 m—1969)
Viorica Viscopoleanu-lungime (6,82 m — 1968; 6,43 m — 1969)
Mariana Goth — 200 m (23,6 s 1969)
Vasile Sărucan-lungime (7,35 m — 1969)
Nicolae Perța — 110 mg (13,9—1969)
Ileana Silai — 800 m (2:01,3—1968; 2:03,2 — 1969)

# Zoetemelk continuă să fie lider în „Tour de l'Avenir"

PLÖERMEL, 17 **(prin telefon).** — A șasea zi de concurs a programat două etape distincte, Quimper — Reguiny (120 km) și Reguiny - Plöermel (43,5 km, contratimp individual), reunite formal într-una singură.

Cursa în bloc a fost foarte rapidă (medie orară: 43,524 km), ritmul fiind impus de o evadare realizată la km 16 de Van De Wiele (Belgia), Thomas Peterson (Suedia), Czechowski (Polonia) și Sarabia (Mexic), cărora li s-a adăugat Bilsland (Anglia), Oosterhof (Olanda), Cuevas (Spania) și Dury (Belgia). Cei 8 alergători se înțeleg de minune la trenă și în curînd (km. 19) au 30 s avans față de plutonul urmăritor.

Vînătoarea dintre evadați și urmăritori devine aprigă. Cicliștii au uitat de ploaie și de frig. Ei se avîntă ca niște cascadori pe serpentine, forțează pe urcușuri. Punctul de cățărare de la Côte De Moulin — Tranchée este trecut, în ordine, de Oosterhof, Cuevas, Czechowski și ceilalți, plutonul aflîndu-se la 1:10 de plutonul de avangardă. Hărțuiala continuă. Diferența dintre cei 6 și plutonul de 100 alergători crește, apoi scade, stabilizîndu-se la un moment dat, la două minute, pentru ca în final să crească din nou. Belgianul Van De Wiele, aflat la 3:08 de Zoetemelk, își adună ultimele resurse și le aruncă în lupta pentru dobîndirea tricoului galben. Va fi la un pas de împlinirea visului, dar numai atît, pentru că diferența finală dintre fugari și pluton este de numai 2:14.

Sprintul final este cîștigat de Thomas Peterson.

Pentru prima oară, cicliștii noștri s-au bătut cu ardoare la sprintul final, unii dintre ei ocupînd locuri onorabile. Iată clasamentul etapei de dimineață: 1. T. Peterson (Suedia) 2h 40:36, 2. Oosterhof (Olanda), 3. Van De Wiele (Belgia), 4. Czechowski (Polonia), 5. Dury (Belgia), 6. Cuevas (Spania) — același timp... 13. T. Vasile, 24, St. Cernea, 27. Al. Sofronie, 34. T. Puterity, 68. N. Ciumeti, 89. G. Moiceanu — toți cu timpul de 2h 42:29.

După amiază, pe un traseu deosebit de dificil și pe un timp nefavorabil a avut loc etapa contratimp, care a dat naștere unei lupte deosebite, încheindu-se cu rezultate de excepțional nivel tehnic: 1. Den Hertog (Olanda) a parcurs 43,5 km în 59:59 (medie orară 43,508 km), 2. Mortensen (Danemarca) 1h 00:03, 3 Lasa (Spania) 1h 00:05, 4. G. Peterson (Suedia) 1h 00:16, 5. Zoetemelk (Olanda) 1h 00:25... 43. Sofronie 1h 03:58, 52. T. Vasile 1h 04:49, 59. T. Puterity 1h 05:28, 85. Ciumeti 1h 07:00, 101. St. Cernea 1h 08:50, 104. G. Moiceanu 1h 09:53.

Clasament general individual după 6 etape: 1. Zoetemelk (Olanda) 25h 11:12, 2. Van De Wiele (Belgia) 25h 14:15, 3. Jolly (Anglia) 25h 15:55, 4. Zubero (Spania) 25h 16:21, 5. Den Hertog (Olanda) 25h 16:25, 6. Blawzdin (Polonia) 25h 16:33, 7. G. Peterson (Suedia) 25h 16:35... 32. Al. Sofronie 25h 22:46, 53. T. Vasile 25h 26:03, 66. Ciumeti 25h 27:58, 89. St. Cernea 25h 37:04, 92. T. Puterity 25h 39:30, 97. G. Moiceanu 25h 41:57. Clasamentul general pe echipe după 6 etape: 1. Olanda 76h 11:37, 2. Belgia 76h 23:01, 3. Spania 76h 26:01, 4. Franța 76h 26:48... 14. România 76h 54:56, 15. Iugoslavia 77h 06:34.

Astăzi se dispută etapa a VII-a Plöermel — Angers, 176 km.

**Hristache NAUM**

# Năstrușnicele întîmplări

(Urmare din pag. 1)

*depășite și una în afara sectorului). Abia marți seara delegația suedeză a putut dovedi cu ajutorul telerecordingului (iată Belphegor, un nou prilej de mîndrie!) că la una dintre aruncările lui Bruch arbitrul s-ar fi grăbit să anunțe depășirea și că aruncarea măsura... vreo 60 m, suficient deci pentru calificare. Iată-i astfel pe suedezi ajungînd la medalia de argint, fără să aibă nici măcar o aruncare înregistrată în faza calificărilor.*

*Cu asemenea năstrușnice întîmplări, nu e de mirare că nobilele încercări ale celor ce întruchipează chintesența genului atletic — decatloniștii — sînt adesea trecute cu vederea, deși unii dintre ei sar 7,62 în lungime sau 2,13 în înălțime! Sublimul stă în efortul lor prelungit, de două zile, în tentativa de a produce, pe parcursul a 10 probe, modelul ideal al atletismului multilateral, complet, superb și statuar. Ceea ce este firește valabil și pentru pentatloniste...*

***„Cupa mondială" la volei***

# Campionii lumii din nou învinși

BERLIN, 17 **(prin telefon).** — Ziua de pauză în care echipele participante la Cupa mondială s-au deplasat la locurile de desfășurare a turneelor finale — Berlin și Schwerin — a cuprins o nouă reuniune a reprezentanților F.I.V.B. Printre cele 14 puncte care au figurat pe ordinea de zi s-a aflat și cel privitor la afilierea de noi membri, discutîndu-se cererile federațiilor Noii Zeelande, Scoției, Zambiei și Irlandei. Primele două au și fost afiliate. De asemenea, a fost prezentat un raport al comisiei zonale, întocmit la propunerea președintelui comisiei sud-americane, Luis Mateo Fernandez (Mexic), prin care se cere ca președinții comisiilor de zone să fie din oficiu vicepreședinți ai F.I.V.B. pentru a se bucura de un mai mare prestigiu în țările lor. Cererea a fost susținută și de președintele comisiei zonale africane și malgașe, Chadly Zoniten.

O serie de alte informații, prezentate în ședință, merită a fi menționate: Polonia și Chile și-au pus candidatura organizării următoarei ediții a Cupei mondiale, iar Mexicul pentru organizarea C.M. din 1974; Japonia a propus organizarea unei Cupe mondiale rezervate echipelor de club.

★

Sala Sportforum din Berlin a găzduit prima etapă a turneului final pentru locurile 1—6. În deschiderea programului, s-au întîlnit echipele Japoniei și Cehoslovaciei. Niponii, într-o vervă deosebită de joc, au obținut o meritată victorie cu 3—1 (13, 4, — 6, 12). Voleibaliștii cehoslovaci, probabil epuizați de cele două partide din serie, au dat o replică uimitor de slabă adversarilor lor, care i-au depășit deseori prin combinațiile la fileu și prin forța loviturilor de atac ale lui Sato, Yokota și Morita. Deosebit de inspirați ni s-au părut ridicătorii Koizumi și Nekoda, care au dirijat derutant acțiunile la fileu. Ne-a surprins în special jocul slab prestat de trăgătorii cehoslovaci Petlák și Schenk, precum și de coordonatorul Koudelka.

Cu foarte mare interes au fost așteptate întîlnirile Braziliа — Bulgaria și R. D. Germană — U.R.S.S. Prima, în special pentru faima pe care și-au creat-o sud-americanii în seria de la Leipzig, unde i-au surprins pe specialiștii europeni. A doua pentru că era considerată derbyul turneului pentru locurile 1—6, iar echipa învingătoare își crea o șansă în plus la cîștigarea trofeului.

Rezultate: **la Berlin,** pentru locurile 1—6: Brazilia—Bulgaria 3—0 (7, 10, 8). Rezultatul meciului R.D. Germană — U.R.S.S., pînă la închiderea ediției: 2—1 (5, —6, 10). La **Schwerin,** în turneul pentru locurile 7—13: Polonia — Tunisia 3—0 (12, 8, 2), România — R.F. a Germaniei 3—0 (5, 13, 10), Cuba — R.D. Germană (tineret) 3—1 (5, 5, —12, 1).

**Aurelian BREBEANU**

Tiparul I.P. „Informația", str. Brezoianu nr. 23—25, București

40368

PROLETARI DIN TOATE ȚĂRILE, UNIȚI-VĂ!

Redacția și administrația: str. Vasile Conta nr. 16, tel. 11.10.05, interurban 72 și 286. Telex sportrom buc. 180.

# sportul

4 pagini 30 bani

Anul XXV — Nr. 669 (6103) ZIAR AL CONSILIULUI NAȚIONAL PENTRU EDUCAȚIE FIZICĂ ȘI SPORT Vineri 19 septembrie 1969

*Trimisul nostru special, EMANUEL VALERIU, transmite:*

# CER SENIN LA CLEVELAND...

## Finala S. U. A. — ROMÂNIA, din a 58-a ediție a Cupei Davis începe azi cu meciurile: ASHE — NĂSTASE ȘI SMITH — ȚIRIAC

FINALA CUPEI DAVIS văzută de NEAGU RADULESCU

*Distinsă și bătrînă doamnă, ne recomandăm: Ion și Ilie!*

Deși azi a fost o zi marcată de emoții, nu numai pentru echipele ce se vor întîlni în challenge-round, ci și pentru întreaga opinie publică care aștepta cu nerăbdare rezultatul tragerii la sorți, jucătorii români n-au renunțat la antrenamentul lor zilnic și — chiar cu riscul de a întîrzia la festivitate — au efectuat jumătate de oră de pregătire prevăzută în program. Am fost deci din nou prezenți pe cimentul lui „Harold T. Clarke" — Stadium unde Țiriac și Năstase au jucat direct, de data aceasta, iar apoi cu cîte doi adversari fiecare. Arena și-a modificat între timp decorul, fiind împodobită cu toate steagurile țărilor participante la a 58-a ediție a „Cupei Davis". Gardurile de sîrmă sînt acoperite cu o prelată alb-verde, tabela de scor — foarte galbenă — are o prezență aparte în cromatica ansamblului, iar două corturi cu aspect destul de bizar sînt pregătite pentru minutele de recuperare necesare jucătorilor în pauzele întîlnirilor.

**De la teren am plecat spre hotelul Hilton, din centrul orașului, unde ceremonia tragerii la sorți era pregătită cu un fast deosebit. În sala „Windsor Room" — modest numită cameră, fiindcă are o latură de 30 m — sub lumina unui imens candelabru, un public deosebit de numeros, format din cetățeni americani, mulți de origină română, au luat loc la măsuțele de cîte 6 persoane impodobite cu steagurile României și S.U.A. „Cupei Davis", care este impresionantă prin dimensiuni și poate fi apreciată numai văzînd-o de aproape, i s-a găsit un cadru adecvat prin două mari vase de o simplitate extremă, dar tot din argint, în care aveau să fie introduse plicurile cu numele celor 4 jucători. Acestea vor fi gravate ulterior și pe imensul piedestal al „salatierei", acolo unde sînt înscrise numele tuturor finaliștilor de pînă acum.**

La ora 12,15 a început protocolul, în prezența primarului orașului Cleveland, dl. Carl Stock, a oficialilor federației de tenis din S.U.A., a vicepreședintelui C.N.E.F.S., prof. dr. Emil Ghibu, a căpitanilor celor două formații, antrenorilor lor și — bineînțeles — a jucătorilor. Cîțiva dintre cei aflați la masa prezidiului au ținut foarte scurte alocuțiuni, mai puțin oficiale, mai mult calde și amuzante, foarte directe. Am reținut pe aceea a secretarului general al federației americane de specialitate, dl. Bob Malaga, care a afirmat că știe din auzite că Bucureștiul este un oraș frumos, cu o vechime de peste 500 de ani, și că ar dori să-l cunoască, dar cu altă ocazie decît finala „Cupei Davis", de anul viitor...

**O mare impresie a produs celor prezenți telegrama președintelui Richard Nixon, adresată celor două echipe competitoare, cărora le urează o comportare dintre cele mai bune, solicitînd gazdelor să ofere sportivilor români cel puțin o parte din căldura primirii de care el s-a bucurat în recenta sa vizită în România. Totodată, președintele Nixon îi felicită pe sportivii români pentru frumoasa lor performanță de pînă acum.**

În cuvîntul său, secretarul de stat pentru cultură, dl. Erwing, sosit special de la Washington, arăta că tenisul este unul dintre cele mai populare sporturi din S.U.A. și că reprezentanții săi trebuie să colaboreze la buna înțelegere între popoare. În încheiere, el a urat echipei noastre „noroc" în limba română.

Confratele nostru Thomas Waile, de la ziarul local, care îndeplinea rolul de comper în această solemnitate, întreține o bună dispoziție adecvată, dar este realmente eclipsat de Ion Țiriac, în secvența prezentării echipei române, pe care el o face într-o engleză impecabilă și cu un umor care a mers direct la inima publicului.

(Continuare în pag. a 4-a)

## GHEORGHE COBZUC despre „finala finalelor"

Am lăsat special pentru ultima zi o convorbire cu căpitanul de echipă Gheorghe Cozbuc, cel care a însoțit echipa națională pe o perioadă de doi ani în această calitate adeseori ingrată.

*— Ce gînduri vă animă acum, cînd formația pe care ați alcătuit-o cu doi ani în urmă a ajuns în finala celei mai importante competiții internaționale de tenis?*

— În urma pregătirilor efectuate pot afirma că echipierii noștri vor face față puternicei reprezentative a S.U.A., considerată actualmente ca cea mai puternică din lume. Într-adevăr, în rîndurile gazdelor evoluează Arthur Ashe, jucătorul amator nr. 1 mondial în ultimii doi ani. Ceilalți membri ai echipei gazdă sînt și ei deosebit de redutabili. Ne-am propus să practicăm un tenis de valoare corespunzătoare pentru a satisface pe iubitorii de sport din patrie, ca și publicul local care va fi prezent la întreceri.

Moralul echipei noastre este foarte ridicat. Este o consecință a celor 6 meciuri anterioare cîștigate, care au avut darul să călească pe jucători.

*— Ținînd seama de un echilibru valoric între cele două echipe, pe care tot mai*

(Continuare în pag. a 4-a)

## ȘAPTE DECENII DE ÎNTÎLNIRI PENTRU „CUPA DAVIS"

**Un articol al publicistului american HERBERY S. ALLAN ÎN EXCLUSIVITATE PENTRU sportul**

Într-o caldă după amiază de vară a anului 1900, cîteva bune duzini de doamne încorsetate și domni purtînd gulere tari se adunaseră pe peluza unui Country-Club de lîngă Boston (statul Massachusetts), pentru a urmări două jocuri de tenis. Nici unul dintre ei nu bănuia, probabil, că asistă la un act istoric. Se năștea „Cupa Davis", care avea să fie una din cele mai mari competiții mondiale ale sportului. Donatorul, Dwight F. Davis, pe atunci student la Harvard, se afla chiar pe teren, apărînd șansele echipei S.U.A. în fața celei a Marii Britanii. Mai tîrziu, Davis a fost membru în cabinetul ministerial al președintelui Calvin Coolidge, dar numele său rămîne mai mult legat de istoria sportului alb.

Acel memorabil meci, în care echipa gazdă a dispus de oaspeți cu scorul final de 3—0, nu se aseamănă decît prea puțin cu tenisul care se joacă azi. Iarba terenului era moale și destul de înaltă, fileul foarte coborît, iar mingile mai făceau traiectorii încete spre terenul adversarului, fiind foarte rar lovite din volé. Aplauzele politicoase ale publicului abia dacă erau întrerupte citeodată de vreo exclamație. Cîtă diferență față de stadioanele pline de lume, care găzduiesc în zilele noastre întîlnirile pentru „Cupa Davis", în toate cele șase continente! Azi, jucătorii în alb lovesc atît de tare în mingile aspre și bine umflate, încît acestea trebuie neapărat înlocuite la capătul a numai 7 ghemuri jucate.

DWIGHT F. DAVIS (1879 — 1945)

Dar au trecut mulți ani pînă cînd „Cupa Davis" să-și cîștige această popularitate universală. A fost o competiție bi-partită. Pînă în anul 1904. Apoi pe rînd Belgia, Franța, Australia și Austria au fost noile concurente, ca lista să crească pînă la peste 50

(Continuare în pag. a 4-a)

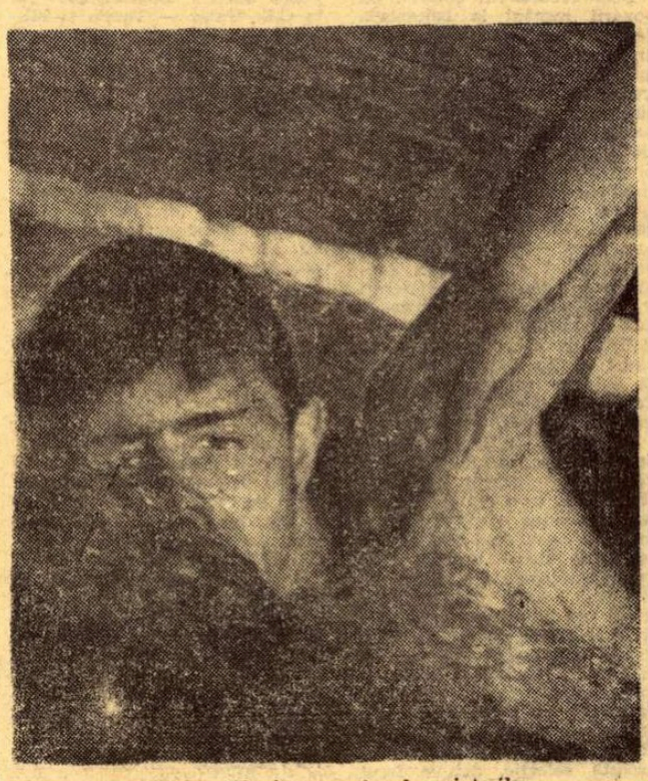

*Marian Slavic, campionul sprinterilor*

## PRIMII CAMPIONI ȘI-AU ONORAT TITLURILE:

**SLAVIC 55,7 — 100 m liber și GIURASA 63,9 — 100 m spate**

62 de concurenți în finalele campionatelor naționale de înot! Iată prima senzație (neplăcută, firește) a celei mai importante competiții republicane, care a debutat ieri în piscina Dinamo din Capitală. Cifra extrem de redusă a participanților (cea mai mică din istoria celor 24 de ediții) trădează în primul rînd un condamnabil dezinteres al majorității cluburilor fruntașe față de aceste întreceri. 62 de sportivi își dispută 29 de titluri și 87 de medalii. Cifrele — singure — ne scutesc de orice alte comentarii. Poate doar ar mai trebui adăugat că nici data aleasă de federația de specialitate pentru aceste campionate nu pare să fie cea ideală...

**MARIAN SLAVIC PENTRU PRIMA OARĂ CAMPION LA „SUTĂ"**

În absența lui H. Schier, campionul de anul trecut, **Marian Slavic** a dominat cu un cap întregul lot al sprinterilor noștri, devenind pentru prima oară campion al țării în cea mai rapidă probă. Bucureșteanul a plecat cu 26,0 la 50 m și și-a mărit continuu avantajul pe a doua lungime, oprind cronometrele la 55,7 sec. Un timp care confirmă forma excelentă a elevului prof. Gh. Dimeca în acest final de sezon. Pentru locurile următoare, lupta a fost echilibrată, sibianul Miclăuș și tînărul Ad.

**Adrian VASILIU**

(Continuare în pag. a 2-a)

## CONCURS INTERNAȚIONAL DE ATLETISM PE „REPUBLICII"

**Simbătă și duminică, stadionul Republicii din Capitală va găzdui un concurs internațional de atletism dotat cu „Cupa Metalul". Alături de atleți fruntași ai cluburilor bucureștene, la startul acestei competiții vor fi prezenți sportivi de la cluburile U.I.S.P. Roma și Chemie Halle (R. D. Germană). Simbătă întrecerile vor începe la ora 16, iar duminică la ora 9.**

## BOXERI IRANIENI ÎN ROMÂNIA

**La începutul lunii noiembrie ne va vizita țara reprezentativa de box a Iranului. Oaspeții vor întîlni — într-o dublă confruntare — selecționata României.**

## TOAMNĂ...

A venit și toamna, zîna merelor și a cucurbitaceelor, cum ar spune George Topîrceanu.

Pentru noi, toamna este anotimpul culesului. Mai întîi se numără bobocii de 6 ani, care vor descifra în chiar prima săptămînă de școală, alfabetul mișcărilor. Apoi sînt bobocii mai mari, din clasa a 5-a și a 9-a, și ei cu emoții noi sportive, după emoțiile didactice ale examenelor.

Dar toamna, se numără încă medaliile, la campionatele balcanice de box sau la europenele de atletism.

Peste Ocean, la Cleveland, tenismanii noștri, maturizați de ani și de grele încercări, vor încerca să intre în istoria tenismului lumii și altfel decît ca talente și speranțe.

Va fi o toamnă bogată în însămînțări și rod. O.N.T.-ul și Automobil Clubul Român au dezbătut, cu participări vast internaționale, tema și soluțiile practice pentru „timp liber și turism". Întreg globul va călători frenetic pe propriile sale axe, pînă cînd, mulțumit și obosit de tot ce a văzut și admirat, va porni neastîmpărat spre spațiile siderale.

Tot sub semnul neastîmpărului ideilor și al unei veri prelungi și generoase, la Mamaia, specialiștii din multe țări analizează și anticipează „bazele științifice ale sportului de performanță". Cine știe ce surprize metodice și tehnice ne mai așteaptă încă în anii viitoarelor olimpiade?

Tot în această toamnă s-au reluat campionatele republicane în jocurile sportive și, la Universitatea Populară din București, cursul de educație fizică și sport.

După festivalul filmului turistic și serbările Junilor, pregătim la Brașov un inedit proces sportiv, un schimb de experiență Steaua — Politehnica și o gală de filme a sporturilor de iarnă. Aceasta, în afară de teleferice și pîrtii noi, de o nouă înfățișare a patinoarului artificial, de medalii rîvnite în vise cu ninsori ca la pol.

Această toamnă va hotărî și propriul destin al fotbalului românesc, care, sub obsesia stimulativă a Mexicului, va încerca — și sperăm că va reuși — să se autodepășească.

Pretutindeni, în munți, mai întîi pe pîrtia galbenă a frunzelor îmbătrînite și neputincioase, mai apoi pe pîrtiile albe ale primelor zăpezi, toamna va întîlni iarna și-i va ceda, firesc și prietenește, locul, ca în atîția alți mulți ani, ca dintotdeauna.

Tot în această toamnă vom citi, în sfîrșit, „Olimpiada mexicană", carte îndelung așteptată, în care ne vom regăsi sportiv și vom deveni din nou îndrăzneți pentru Olimpiada de la München.

Toamnă!

Fie ca această toamnă atît de darnică climatic, la munte, la mare, pe dealuri, să fie ca niciodată de darnică și pe stadioane, în întrecerile sportivilor noștri.

**Virgil LUDU**

De la trimișii noștri speciali la Atena

# NICOLLE DUCLOS ȘI COLETTE BESSON AU STABILIT UN NOU RECORD MONDIAL LA 400 m PLAT

**● Surpriza de proporții a zilei — Ileana Silai pe locul V ● Șase săritori au trecut peste 8 m la lungime ● Lia Manoliu și Viorica Viscopoleanu în finalele de astăzi**

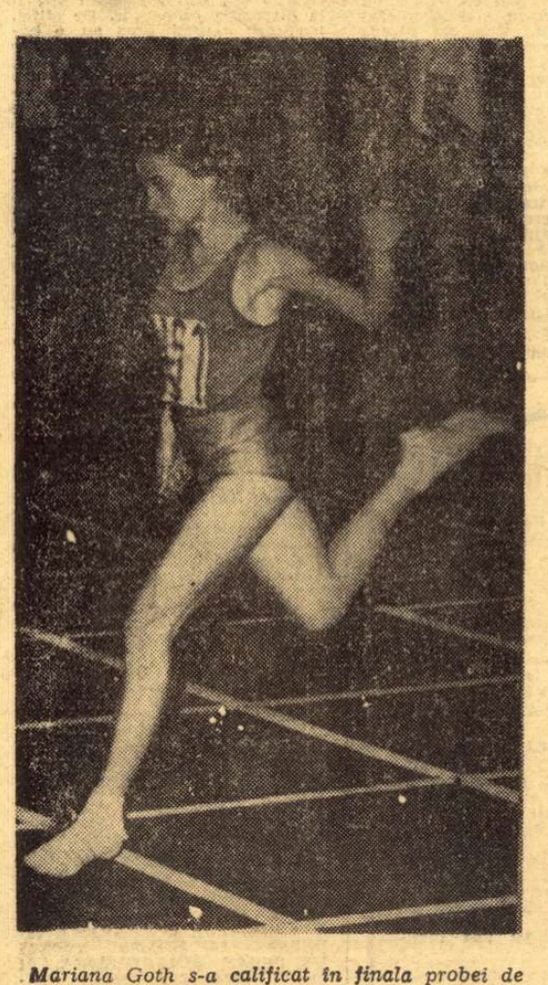

*Mariana Goth s-a calificat în finala probei de 200 m plat, care se va disputa astăzi*

Am așteptat cu sufletul la gură desfășurarea finalei cursei feminine de 800 m, la capătul căreia speram să vedem victorioasă pe campioana noastră Ileana Silai, pînă ieri cea mai bună performeră europeană a anului 1969. Dar, așa cum probabil ați urmărit și dv în fața televizoarelor, ea n-a avut bucuria succesului. Imediat startului, din turnantă, prima a ieșit Nicolici, urmată de Board și Silai. După 180 m, cînd micul grup se pregătea să atace a doua turnantă, Silai a fost jenată vizibil și silită să rămînă închisă la cutie. Pe linia dreaptă din fața tribunei principale, Silai face un efort deosebit, ocolește cîteva adversare din față și trece la conducerea cursei, alături de Nicolici. Am impresia că acest efort suplimentar ea l-a plătit, apoi, cu resursele de energie care i-ar fi fost necesare finișului. Cronometrul „Seiko" arată că primul tur a fost parcurs în 59 s.

**Romeo VILARA**

(Continuare în pag. a 4-a)

## ȘERBAN IOAN CALIFICAT ÎN FINALĂ LA ÎNĂLȚIME

## SECOND WIND

*Probabil că mărșăluitorii, mai mult decît toți ceilalți atleți, au avut, vrînd-nevrînd, prilejul să guste mai de aproape peisajele blînd-meridionale ale falezei ateniene. Traseul lor bordînd marea, sub supravegherea agenților de circulație, îi duce pe bulevarde suprapopulate de mașini și îi readuce spre modernul stadion Karaiskakis, a cărui apropiere e anunțată nu numai de mulțimea fanioanelor, ci și de betonatele căi de acces cu poduri suspendate peste trenul electric de Pireu, cu imense parkinguri. „Atleții de stadion" parcurg orașul în goana autobuzelor și-și petrec majoritatea timpului în cartierul Vouliagmeni, unde sînt cazați la 15 km de centrul orașului, sau pe terenul de antrenament al complexului sportiv Aghios Kosmas din apropiere.*

*Presimțim în aceste autobuze o absență care astăzi probabil plînge la București, în momentul în care aici la Atena seriile la 100 mg. se încheie cu rezultate variind în jurul a 14 s, deci cu totul la îndemîna ei. Imprudențele se plătesc. Oricum, hotărîrea Federației Române de Atletism de a curma tentativele de doping este aici unanim apreciată, în toate cercurile, mai ales că presa europeană i-a făcut o largă publicitate.*

*Nu cu mai puțină publicitate a fost urmărit duelul Silai — Nicolici, care a stîrnit anticipat vii controverse. În tabăra română, emoțiile au fost la înălțimea acestor controverse. După ce Perța s-a calificat în semifinale, iar micuța Mariana Goth ne-a dat satisfacția de a-și face drum în finala probei ei favorite, toți ochii au fost îndreptați spre silueta fină a Ilenei Silai. Dar nu e întotdeauna după voia inimii și acolo unde toată lumea aștepta tranșarea unei vechi rivalități sportive, ce părea parcă încă valabilă pe primii 700 m, a țîșnit, cu forța morală tipică a semifondiștilor englezi, cu acel „second wind" intraductibil, Lilian Board, care a imprimat cursei un finiș sufocant, dar comprehensibil prin rezultatul final al cîștigătoarei, ca și prin colapsurile majorității concurentelor (cu excepția englezoaicei). Criza de plîns în care a izbucnit clujeanca este și ea explicabilă, pentru că Silai își pusese multe nădejdi în această întrecere europeană și mai ales pentru că nu-și poate reproșa nimic de-a lungul unei curse în care a alergat bine, a fost busculată, dar nu a mai avut puterea să răspundă unui veritabil asalt final spre firul de lînă.*

*Zilele următoare ar trebui să ne aducă bucuriile mai mari pe care iubitorii de atletism din țară le așteaptă și le merită..*

*Acum, cînd se lasă seara peste stadion, mărșăluitorii își fac apariția după cei 50 km parcurși. Eforturile lor uriașe în mersul legănat, adesea caraghios, nu sînt mai puțin demne de admirație.*

**Victor BANCIULESCU**

## SIMPOZIONUL „BAZELE ȘTIINȚIFICE ALE SPORTULUI DE PERFORMANȚĂ"

În cea de a treia zi a lucrărilor Simpozionului științific internațional cu tema **„Bazele științifice ale sportului de performanță"** au avut loc ședințe de comunicări pe secții. Dimineață, secția de medicină sportivă a organizat comunicări și dezbateri consecutive. Au prezentat rapoarte Donald Bailey și colaboratorii — Canada: „Efectul surplusului de acid ascorbic ca adjuvant în circulație, în timpul efortului la subiecți antrenați și neantrenați"; Titus Crișan și colaboratorii — România: „Utilitatea unor explorări urinare complexe pentru evaluarea stării de antrenament și a formei sportive"; Antonio Dal Monte, Carlo Bracci — Italia: „Cheltuiala energetică a ventilației de subiecți care practică diferite activități sportive"; Andrei Demeter, Valeriu Nesteanu — România: „Aclimatizarea activă la altitudine medie, mijloc important de creștere a capacității de efort aerobe a sportivilor"; Iancu Gontea — România: „Rolul și metabolismul unor elemente minerale în cursul efortului fizic"; Jaromir Horak — Cehoslovacia: „Contribuții la problemele controlului medical la visașii de performanță"; Adam Klimek — Polonia: „Reacțiile fiziologice ale organismului sportivilor în condițiile insuficienței crescînde a oxigenului și surplusului de bioxid de carbon" și I. Mourhouse — S.U.A.: „Modificări funcționale apărute în pregătirea cosmonauților".

După-amiază s-a ținut ședința de lucru a secției de psihologie și sociologie sportivă. Au prezentat lucrări: Ovidiu Bădina, Octavian Neamțu — România: „Baza sociologică a sportului de performanță"; V. Ceaușu — România: „Contribuții la studiul reacțiilor psihice, în condiții de competiție, prin prisma teoriei deciziei"; V. Costandache și colaboratorii — România: „Integrarea profesională și socială a sportivului de înaltă performanță"; Svetlana Dimitrova — Bulgaria: „Influența volumului sarcinii asupra gradului de efort volitiv la sportiv" și Erwin Hahn — R. F. a Germaniei: „O teorie despre motivație în sport"; Paul Popescu Neveanu, Ștefan Popescu — România: „Studiul particularităților aptitudinii față de sine și față de alții la sportivii de înaltă performanță".

ECOURI LA JOCURILE BALCANICE

# ÎN CIUDA SUCCESULUI, FISURI ÎN REPREZENTATIVA DE BOX

● ÎL SELECȚIONĂM PENTRU CĂ FUGE BINE? ● ÎN CĂUTAREA UNEI SOLUȚII LA „MIJLOCIE"

Deși rezultatele obținute de boxerii români la Balcaniada de la Galați sînt bune, totuși un ochi mai atent, care a urmărit atît procesul de instruire, cît și competiția însăși, a putut vedea că echipa reprezentativă a marcat și unele slăbiciuni. Despre acestea ne propunem să ne ocupăm în rîndurile ce urmează.

Este un lucru cert că îndeosebi la categoria pană ducem lipsă, de cîțiva ani, de un pugilist de nădejde, care să facă față marilor întreceri internaționale. După naționalele de anul acesta, mulți specialiști, ca și unii confrați, au văzut în Gh. Pașcaș omul care să salveze onoarea categoriei. Ca atare, stelistul a fost selecționat în lotul reprezentativ, i s-au creat condiții excelente de pregătire, fiind titularizat în echipa pentru europene. Știm, însă, ce a realizat Pușcaș la C.E.: după o victorie norocoasă la campionul olimpic Sokolov, în meciul următor el a fost ridiculizat de englezul Richardson, care, după ce l-a trimis de 3 ori la podea, l-a obligat să abandoneze. Cu toate că a pierdut, așa cum a pierdut la europene, Pușcaș a fost chemat din nou în lotul național, pentru campionatul balcanic. În ceea ce ne privește n-am fost de acord cu această selecție, dar la forul de specialitate ni s-a răspuns că „Pușcaș este singurul care poate rezista medaliaților de la C.E., Tatar — Turcia și Mihailov — Bulgaria, pentru că știe *să fugă bine*". Vasăzică, a fost preferat un boxer care se știa dinainte că va fugi mîncînd pămîntul, din calea adversarilor. Ceea ce Pușcaș a și făcut în singurul meci pe care l-a susținut (vezi disputa cu Tatar, în care după ce a poposit de 3 ori la podea, el a fost abandonat de arbitrul de ring). Orientare greșită a selecționerilor? Da. Ne-am exprimat părerea înaintea Balcaniadei, o repetăm și acum: cel mai indicat sportiv pentru meciurile cu Tatar și Mihailov (boxeri de care se temeau antrenorii noștri) ar fi fost, totuși Stanef, un pugilist extrem de dur, de curajos, care în nici un caz n-ar fi evitat contactul cu orice adversar.

Nici la categoria mijlocie nu stăm pe roze. S-ar putea argumenta că avem un Chivăr, un Năstac, un Stumpf sau Olteanu. Ei bine, după cum s-a văzut, nici la recentul campionat european, nici la Balcaniadă rezultatele obținute de mijlocii noștri nu au fost pe măsura așteptărilor. După C.E. de la Roma (1967), Chivăr nu mai este... Chivăr. Pregătirea demîntuială, generată și de unele nemulțumiri personale l-a cufundat într-o stare de semianonimat. Și totuși, Chivăr ar fi omul nr. 1 al categoriei. În această situație, s-a contat — normal — pe Năstac, învingătorul lui Chivăr și campionul național al categoriei, dar și acesta, total deficitar în apărare, nu este încă apt pentru întîlniri grele. Dovadă, înfrîngerea sa în primul meci al Balcaniadei, de către bulgarul Gheorghiev. În ceea ce-i privește pe ceilalți mijlocii (Stumpf și Olteanu), evoluția palidă din ultima vreme a determinat neincluderea lor în „11"-le balcanic. Singura soluție privind asigurarea categoriei mijlocii cu un boxer valoros rămîne sprijinirea lui Chivăr, spre a depăși situația precară, cunoscută atît de clubul său, cît și de federație.

Romeo CALARAȘANU
Paul IOVAN

★

*Cu două excepții (de care am amintit la timpul potrivit), deciziile dictate de arbitri în cele 31 de partide ale Balcaniadei au oglindit cele petrecute în ring. Este un fapt imbucurător. Medaliile balcanice au intrat în posesia celor mai buni sportivi. Meritul aparține oficialilor P. Epureanu, M. Voiculescu, Ștefan Ion, Comert Ahmet (Turcia), Anton Pokman (Iugoslavia), Gheorghi Kasîref (Bulgaria) precum și „neutrului" P. Eduard (Cehoslovacia).*

# DE CE NU ÎMPLINESC SPERANȚELE COPIII MINUNE?

**Printre fenomenele care frămîntă de cîțiva ani natația românească se înscrie și acela al apariției unor copii minune, care reușesc într-un timp relativ scurt performanțe neobișnuite, pentru ca la primii ani ai junioratului, cînd în mod normal ar trebui să ne convingă printr-o creștere proporțională a rezultatelor, să bată pasul pe loc.**

**Problema a mai fost dezbătută în coloanele ziarului nostru. Începînd de astăzi vom deschide o nouă anchetă, mai largă, în cadrul căreia, toți specialiștii sînt chemați să-și spună cuvîntul, în speranța că prin acest schimb de opinii bazat pe experiența personală a fiecărui tehnician vom putea aduce deslușirile necesare.**

## PERFORMANȚE CU ORICE PREȚ LA COPII — IATĂ MAREA GREȘEALĂ

ANCHETA NOASTRĂ

De la bun început vreau să-mi manifest marea satisfacție de a vedea în dezbatere publică una dintre cele mai frămîntate probleme ale natației noastre. Nu vreau să contest rolul și eficiența consfătuirilor metodice și a schimburilor de experiență într-un cerc mai restrîns. Rezultatul lor nu poate avea însă o rază de acțiune prea întinsă. De aceea, apreciez în mod conștient sprijinul neîndoielnic al acestei anchete, ce încearcă să facă lumină într-un șir de probleme mult controversate.

**Fenomenul de accelerare biologică — nu este un secret pentru nimeni — a devenit o realitate a vieții noastre cotidiene. Raportat la înot, el poate fi tradus astfel: COPIII REALIZEAZĂ ASTĂZI CIFRE NESPERATE DE NOI LA JUNIORII DIN TRECUTUL APROPIAT. TOTUȘI, UNII DINTRE ACEȘTIA NU MAI CONFIRMĂ LA VÎRSTA JUNIORATULUI, PENTRU CA SĂ DISPARĂ CU TOTUL LA SENIORAT, EXACT ATUNCI CÎND AR TREBUI SĂ SE AFLE ÎN PLENITUDINEA FORȚELOR.**

**Cred că acolo unde fenomenul se manifestă puternic există două motive care se întrepătrund:**

**a) încercarea antrenorului de a încărca antrenamentul copilului (de la 11 la 14 ani) cu un volum și o intensitate mult prea mari, lucru care se repercutează asupra normalei lor dezvoltări fizice;**

**b) lipsa de răbdare a antrenorului.**

**Personal, optez pentru o evoluție normală, în care dinamica rezultatelor să fie direct proporțională cu cantitatea lucrului efectuat. În permanență trebuie avut în vedere (cu precădere) stagiul de înot al copilului, dezvoltarea sa fizică și stadiul de însușire a tehnicii tuturor procedeelor de înot. Cred că procedînd astfel, șansele de a greși în pregătire vor fi mai reduse. Poate nu vom mai avea prea mulți copii-minune, dar în mod cert vom putea crește, printr-o muncă corespunzătoare, înotători de bună valoare europeană.**

**A forța copiii să obțină rezultate neobișnuite la 11—12 ani, înseamnă a le răpi perspectiva obținerii unor cifre incomparabil superioare la junior și senior.**

**prof. Octavian MLADIN**

# ELIBERAREA DE FRICĂ

Primele cinci etape ale campionatului de fotbal 1969—70 s-au desfășurat sub semnul curajului. Niciodată conducerea soccerului nostru n-a demonstrat o asemenea cantitate de îndrăzneală, precum în acest început de toamnă. Niciodată diferența dintre declarațiile-program, veșnic admirabile, și înfăptuirea angajamentelor n-a fost mai redusă. Meciurile ne-au furnizat cîteva goluri remarcabile, Dumitrache, Voinea, Oblemenco, Dobrin, Creiniceanu s-au angajat tare încă din start în maratonul golgeterilor, A.S.A. Tg. Mureș a potolit setea de goluri a publicului (precum și pe aceea de anecdote) pe trei luni de zile — dar atacul cel mai agresiv și eficient al momentului nu aparține nici Stelei, nici argeșenilor, ci Federației de fotbal. Renunțînd la sistemul pasivității, hiperprudenței și apărării cu orice preț a unor fotolii ce nu pot fi apărate decît prin victorie, Federația exercită un „pressing" puternic asupra violenței care năpădise stadioanele. Responsabilii fotbalului, de la șefii centrali la președinții de cluburi și de la antrenori la arbitri, se comportă asemenea unor oameni eliberați dintr-o dată de frică.

a) *Frica de vedete.* Eliminarea pentru indisciplină sau brutalități a cîtorva dintre jucătorii cu nume și renume (și nu numai, ca mai deunăzi, a fundașilor de la F.C. Zimnicea) dovedește că responsabilii la care mă refer au încetat să tremure în fața „infailibililor", să le îngăduie orice și să se lase terorizați de capricii à la „marea personalitate". Mai mult încă, a nu mai cunoaște frica de vedetă înseamnă a nu mai fi servitorul prejudecății și miturilor: cine n-a fost frapat de rapiditatea cu care un mijlocaș isteț sau un bun „tunar" dobîndise aureola de salvator al echipei orașului și județului de la dezastru? Or, dacă atitudinea fermă împotriva persoanei ale cărei aere infestează aerul este pîndită de primejdii destule, lupta împotriva mitului atribuit persoanei respective prezintă dificultăți incomparabil mai mari.

b) *Frica de public.* A elimina sau suspenda cîțiva idoli orășenești, a anula un rezultat obținut dubios pe teren, acordînd, în schimb, brutal 0—3 împotriva vinovaților, a suspenda stadionul necivilizat pe două-trei etape sînt acte care presupun o mare îndrăzneală la adresa publicului. Și nu atît a celor 30—40 000 de spectatori din tribune, care huiduiesc, cît a celor 30-40 suporteri din birouri care telefonează. Vai, telefoanele acestea au lovit capetele celor ce îndrăzneau cîte ceva, mult mai dureros decît pietrele de la peluză... Eliberarea de spaima pricinuită cluburilor și federației de către publicul celor 30—40 (de județ sau oraș) reprezintă unul din semnele cele mai bune ale noului campionat. După cum, schimbarea la față a arbitrilor se înscrie pe aceeași linie a eliberării de frică. Impresionant spectacol: primii arbitri care au dictat lovituri de la 11 m în favoarea oaspeților și eliminări din echipele gazdelor semănau, în clipa deciziei, cu niște Armstrong și Aldrin ai fotbalului pășind temător pe solul alunecos și purtător de nebănuite primejdii al curajului. Onoare lor! Și dacă, concomitent cu onoarea, forurile locale ar asigura conducătorilor de joc protecția necesară, pentru ca „mens sana" achiziționată recent de arbitri să fie păstrată într-un „corpore sano" și nu tăbăcit la ieșirea din vestiare — atunci nimic nu s-ar mai putea împotrivi climatului nou.

**AL. MIRODAN**

# NUMAI MAȘINILE SÎNT DE VINĂ?

## Cîteva concluzii după întrecerile de motocros

Balcaniada de motocros, care a angrenat în întrecerile ei alergători din Iugoslavia, România și Bulgaria, s-a desfășurat în trei etape: Kutina, București și Sofia. Cîștigînd primele două faze ale competiției, selecționata României, învingătoare în ultimele două ediții, ar fi intrat în posesia definitivă a trofeului, dacă la etapa finală de la Sofia și-ar fi menținut poziția. Dar n-a fost așa. Dimpotrivă, ea a suferit o înfrîngere usturătoare.

De ce au capotat motocrosiștii noștri tocmai în anul hotărîtor pentru cucerirea Cupei? Am deforma realitatea dacă nu am recunoaște că insuccesul reprezentativei române s-a întrezărit încă de la etapa inaugurală, cînd ea a luat conducerea în clasament mai mult grație faptului că alergătorii bulgari s-au bătut... între ei. Comportarea nesatisfăcătoare de la Kutina n-a avut însă darul să stîrnească îngrijorarea conducerii tehnice a lotului republican. Mergîndu-se pe același drum la București, deși s-a beneficiat de avantajul terenului, nu s-a produs distanțarea care să scutească de emoție echipa română la Sofia. Dimpotrivă! Alergătorii bulgari au devenit și mai periculoși iar la Sofia gazdele și-au demonstrat superioritatea, chiar din prima manșă a întrecerii de la Pancerevo.

Ce s-a petrecut cu echipa noastră la Sofia? Unii alergători erau pur și simplu epuizați, chiar după prima manșă, iar majoritatea acuzau... motocicletele. Explicațiile date de alergători n-au făcut însă decît să ne reamintească discuții similare, mult mai vechi, reaprinse întotdeauna după catastrofă, cînd, de fapt, de fiecare dată, era vorba de procesul de instruire, de erorile comise în pregătirea motoarelor pentru concurs. Să concretizăm.

1. Cu toate că au luat startul într-un număr corespunzător de concursuri interne și internaționale, motocrosiștii noștri nu s-au antrenat în ultima vreme pe trasee apropiate de gradul de dificultate al celui de la Pancerevo. C. Coman a... înotat în cele două manșe pe undeva pe la jumătatea cursei. Ștefan Chițu și Aurel Ionescu n-au mai acționat cu îndemînarea și energia cu care ne obișnuiseră la începutul sezonului, iar Cristian Dovids și Otto Stefani, cei mai buni alergători români la Sofia au făcut exces de prudență, fiindu-le teamă să nu se accidenteze.

2. Mult discutata problemă a relației federație-antrenori-sportivi-cluburi s-a dovedit a fi abordată în mod ingust, mai mult dintr-un singur sens: federație. Astfel, pregătindu-se în cadrul cluburilor lor, selecționabilii și antrenorii n-au respectat programul indicat de forul de resort și, în consecință, Ștefan Chițu, Aurel Ionescu (Steaua), C. Coman (Poiana Cîmpina) și alții se află în declin de formă.

3. În întrecerile de motociclism poate apare un adversar pe cît de nedorit, pe atît de neînduplecat: motoarele. Nepuse la punct, ele se pot stinge cînd îți este lumea mai dragă. Superficialitatea manifestată — mai ales în actualele condiții, cînd lipsesc piesele originale de schimb — în pregătirea temeinică a mașinii s-a răzbunat crunt la Sofia pe doi dintre oamenii de bază ai echipei: Ștefan Chițu și Aurel Ionescu. Primul a abandonat în manșa I din cauză că nu și-a rodat suficient mașina la antrenamentul oficial din preziua concursului, unde forțînd motocicleta ca în timpul cursei ar fi putut ieși la iveală eventualele ei defecțiuni. Al doilea a spart motorul în manșa secundă, păgubind astfel echipa de prețioase puncte.

★

Fără a face din toți selecționabilii o apă și un pămînt, trebuie să spunem totuși că majoritatea lor nu se antrenează cu seriozitate, nu-și pregătesc cu minuțiozitate mașinile. Explicațiile lor — menite să găsească în mașini singurul țap ispășitor — sînt greu de acceptat.

**Tr. IOANIȚESCU**

# „CUPA METALUL" LA BOX

Sîmbătă pe arena Gloria din Capitală începe competiția de box dotată cu „Cupa Metalul", la care participă pugiliști de la cluburile bucureștene Olimpia, Rapid, Voința, Grivița Roșie și Metalul. Reuniunea începe la ora 18. Galele următoare se vor desfășura în zilele de 23, 25 și 27 septembrie.

# CREAREA COMISIEI CENTRALE DE MEDICINĂ SPORTIVĂ

**Printr-o hotărîre comună a Ministerului Sănătății și Consiliului Național pentru Educație Fizică și Sport a luat ființă Comisia centrală de medicină sportivă.**

**Comisia va funcționa pe lîngă Consiliul Național pentru Educație Fizică și Sport și va avea următoarele sarcini:**

**— elaborarea materialelor metodologice privind îndrumarea medicală a activității de educație fizică și sport;**

**— prezentarea de propuneri Ministerului Sănătății și Consiliului Național pentru Educație Fizică și Sport privind organizarea și funcționarea rețelei de medicină sportivă;**

**— coordonarea activității medicilor din cluburi și asociații sportive;**

**— îndrumarea medicală a pregătirii sportivilor de performanță.**

**Comisia centrală de medicină sportivă are următoarea componență: dr. Gabriel Cherebețiu, dr. Titus Crișan, conf. dr. Andrei Demeter, dr. Ion Drăgan, dr. Bradu Fotiade, conf. dr. Miron Georgescu, conf. dr. Andrei Iliescu, dr. Titus Petroviciu, dr. Edith Petruț, dr. Alexandra Popovici, dr. Ionel Stănescu, dr. Laurian Taus, prof. dr. Florian Ulmeanu.**

# CÎND NU CUNOȘTI REGULAMENTUL...

Clasamentul campionatului masculin de handbal, pe care îl publicăm în josul acestor rînduri, cuprinde — în sfîrșit! — rezultatul, mult discutatul rezultat, al meciului Minerul Baia Mare — Dinamo București. El este: **6—0 pentru Minerul Baia Mare, CEEA CE ÎNSEAMNĂ CĂ BUCUREȘTENII AU PIERDUT PRIN NERESPECTAREA REGULAMENTULUI**, care interzice refuzul de a participa la un joc oficial pe motivul că arbitrii delegați nu s-au prezentat.

O dată cu foaia oficială întocmită de arbitrii divizionari I. Dichisan și D. Butovici (arbitri din Baia Mare) și pe care este consemnată neprezentarea echipei bucureștene în răstimpul de timp bine precizat de regulament (10 minute) a sosit la federație și un proces verbal, semnat de delegatul clubului Dinamo București, prin care se consemnează refuzul acestei formații de a juca meciul în condițiile impuse de absența arbitrilor delegați. Este adevărat că, ulterior, dinamoviștii au intrat pe teren și au disputat amicalul meciului, cîștigîndu-l, așa cum am mai amintit, cu 17—7 (5—4). Ceea ce surprinde este flagranta greșeală comisă de conducerea formației Dinamo care a semnat un proces verbal, autentificîndu-și în acest fel sentința de pierdere a jocului cu 0—6.

Trista pățanie a handbaliștilor de la Dinamo București, cu atît mai tristă cu cît în acest mod una din echipele noastre fruntașe este practic scoasă din lupta pentru titlu, trebuie să reprezinte un sever avertisment pentru toți conducătorii și antrenorii, în sensul că necunoașterea regulamentelor, tratarea cu superficialitate a prevederilor lor se plătesc, uneori, extrem de scump.

În această întîmplare există însă și alți „eroi" cu un rol deloc secundar: arbitrii delegați (T. Luchici și A. Codreanu — Timișoara), și federația. Primii că nu s-au prezentat, iar forul nostru de specialitate pentru că nu are asigurat un sistem sigur de transmitere a delegărilor, de confirmare a acceptării acestor delegări. Dacă dorim ca alții să respecte regulamentele, atunci să avem grijă ca cei puși să vegheze acest lucru (arbitrii, oficialii federației, organele sportive centrale și locale) să fie primii în a asigura condițiile optime de aplicare a legilor sportive.

Și acum iată clasamentul înaintea etapei de duminică:

| | | | | | |
|---|---|---|---|---|---|
| 1. | Steaua | 5 | 5 | 0 | 0 | 106-70 | 10 |
| 2. | Poli. Tim. | 5 | 4 | 0 | 1 | 73-54 | 8 |
| 3. | „U" Buc. | 5 | 3 | 0 | 2 | 66-60 | 6 |
| 4. | Dinamo Bv. | 5 | 2 | 1 | 2 | 73-69 | 5 |
| 5. | Din. Buc. | 5 | 2 | 1 | 2 | 64-61 | 5 |
| 6. | Voința Buc. | 5 | 2 | 0 | 3 | 67-80 | 4 |
| 7. | „U" Cluj | 5 | 2 | 0 | 3 | 59-74 | 4 |
| 8. | Min. B. Mare | 5 | 2 | 0 | 3 | 61-77 | 4 |
| 9-10. | Din. Bacău | 5 | 1 | 0 | 4 | 83-95 | 2 |
| 9-10. | Rafinăria Teleajen | 5 | 1 | 0 | 4 | 58-70 | 2 |

# PRIMII CAMPIONI ȘI-AU ONORAT TITLURILE

*(Urmare din pag. 1)*

Adam smulgînd în extremis deciziile pentru medaliile de argint și, respectiv, bronz.

**ZENO GIURASA ÎN SERIE!...**

Cu 4 zile în urmă, înotătorul de la Steaua reușise pentru prima oară să se apropie de granița celor 64 de secunde la 100 m spate, pe care încearcă s-o depășească de cîțiva ani. În primul schimb al ștafetei mixte de la Balcaniadă, Zeno încheiase parcursul în 64,2. Simțind probabil că se află în plenitudinea forțelor, Giurasa a mai făcut ieri după-amiază o tentativă asupra recordului național, în proba care a dominat-o autoritar. La 50 de metri, el a intors în 30,3 sec., cu cîteva clipe înaintea tînărului Gheorghe Lupu, pentru ca pe a doua parte să sprinteze decis, atingînd peretele bazinului după 63,9 sec. — nou record al țării. Remarcabil este și saltul valoric realizat anul acesta de reprezentantul C.S. Școlar, clasat pe locul secund în 65,1 — nou record de copii

**RECORDUL TETRATLONULUI A REZISTAT ȘI DE DATA ACEASTA**

Mureșanul **Dionisie Naghi** a făcut o nouă încercare de a-și corecta propriul record la 400 m mixt. El a plecat în cursă însă prea încet, — 69,0 după delfin și 2:31,0 la 200 m, unde era precedat de Copcealău și P. Teodorescu. Ultimul a condus, în continuare, pînă la 370 de metri, dar a fost ajuns de Naghi și depășit. Timpul învingătorului: 5:08,4, la 2,6 sec. de cifra din tabelă. În sfîrșit, Anca Georgescu s-a dovedit cea mai rapidă brasistă, cîștigînd „suta" în 1:23,7.

**REZULTATE TEHNICE — 100 m liber (m): 1. M. SLAVIC (Steaua) 55,7, 2. I. Mieläus (Șc. Sp. Sibiu) 58,5, 3. Ad. Adam (Steaua) 59,1; 200 m liber (f): 1. CRISTINA BALABAN (Dinamo) 2:26,3, 2. Gabriela Gonos (Polit. Cluj) 2:30,5, 3. Liliana Dan (Dinamo) 2:31,8; 100 m spate (m): Z. GIURASA (Steaua) 63.9 — record, 2. Gh. Lupu (C.S.Ș.) 65,1 — record de copii, 3. M. Hoholu (Șc. Sp. Reșița) 65,7; 200 m spate (f): ZITA ERDELI (C.S.M. Cluj) 2:50,6, 2. G. Dragnea (C.S.Ș.) 2:55,5; 400 m mixt (m): 1. D. NAGHI (Mureșul 5:08,4, 2. P. Teodorescu (Steaua) 5:11,7, 3. L. Copcealău (Dinamo) 5:18,9 r.p.; 100 m bras (f): 1. ANCA GEORGESCU (Dinamo) 1:23,7; 2. Liliana Burlacu (Dinamo) 1:25,0, 3. Anca Mihăescu (Dinamo) 1:28,7; 4x100 m liber (m): 1. STEAUA 3:53,4, 2. Mureșul 4:08,0.**

**F. R. Natație a hotărît, ca o primă măsură, scoaterea din concurs a sportivilor Anca Andrei, Daniela Coroiu, Clara Kokai, Cristina Stănescu, Herman Schier, Zeno Oprițescu, Ștefan Benedek, Georgeta Cerbeanu și Gyongy Sovago pentru grave abateri săvîrșite înaintea plecării la recenta Balcaniadă de la Izmir.**

**FINALELE DE AZI**

**De la ora 18: 100 m liber (f). Campioană națională în 1968: Cr. Balaban 55,3; rec. național: 64,2; 200 m liber (m). Campion național în 1968: M. Slavic 2:04,1; rec. național: 2:02,9; 100 m spate (f). Campioană națională în 1968: Anca Andrei 70,5; rec. național 69,4; 200 m spate (m). Campion național în 1968: Vl. Belea 2:20,2; rec. național: 2:20,2; 400 m mixt (f). Campioană națională în 1968: Nicoleta Ștefănescu 5:45,8; rec. național: 5:39,4; 100 m bras (m). Campion național în 1968: A. Șoptereanu 70,0; rec. național: 68,5.**

# D. JOSE ESCORIAL, președintele federației spaniole de tir, ne declară:

# „TRĂGĂTORII ROMÂNI AU CONDIȚII MAGNIFICE DE PREGĂTIRE"

Slujitor neobosit pe tărîmul tirului internațional, dl. Jose Angel Escorial, președintele federației spaniole de specialitate, se bucură de prețuire în lumea acestui sport. El a fost ales recent membru în Prezidiul Confederației europene de tir și este totodată președintele comitetului de organizare a campionatelor mondiale de talere și skeet, care vor avea loc la San Sebastian (19—26 octombrie). Prezent la București, ca invitat al federației noastre de tir, cu ocazia desfășurării competiției internaționale „Marele premiu Carpați", dl. Escorial a avut amabilitatea să ne răspundă la cîteva întrebări.

**— Cum apreciați această primă luare de contact cu trăgătorii români, la ei acasă?**

— Tintașii spanioli, care au vizitat capitala dv. în dese rînduri, mi-au vorbit de fiecare dată despre condițiile magnifice pe care le au la dispoziție trăgătorii români, care au norocul să trăiască în această țară atît de frumoasă. Ambianța fremătătoare de pe acest renumit poligon Tunari, ale cărui instalații sînt impecabile, discuțiile purtate cu oficialitățile sportive de aici, totul îmi demonstrează marele interes care există în România pentru tir, pentru sport în general. Încă de acasă, noi am avut această convingere, iar cele văzute la fața locului nu au făcut decît să confirme părerile noastre. Sînt sigur că viitoarele campionate continentale de talere și skeet, din 1970, care vor fi găzduite la „Tunari", vor găsi audiența necesară la toate federațiile țărilor europene, tradusă printr-o participare numeroasă și valoroasă, răsplătind astfel enormele eforturi materiale și organizatorice ale tehnicienilor români. De aceea, cred în succesul deplin al acestei competiții de anvergură.

**— Mondialele de talere și skeet sînt programate peste cîteva săptămîni la San Sebastian. În ce stadiu se află pregătirile?**

Aș putea spune că toate amănuntele sînt puse la punct, încă de pe acum. Instalațiile, de o calitate ireproșabilă, sînt gata montate pe cele cinci standuri. Este vorba de cîte două standuri de talere și de skeet și de un altul, mixt, unde se va putea concura la ambele probe. Poligonul este situat la patru kilometri în afara orașului, amplasat pe o colină în apropierea mării, de unde se oferă o panoramă splendidă pe care noi o apreciem ca cea mai frumoasă din toată Spania. În incinta poligonului este construit un mare edificiu cuprinzînd un hotel (cu 40 de paturi), restaurant, bar, o sală pentru păstrarea a 350 de arme. Se mai găsesc diferite saloane utilate pentru organizatori, membrii U.I.T., săli de odihnă etc. Toate clădirile sînt amplasate într-un imens parc străjuit de arbori uriași și umbroși. Apoi, la numai vreo 200 de metri depărtare, este amenajat un cochet bungalow, cu o capacitate de 120 de persoane, învecinat cu terenuri de tenis, piscine, baruri etc. Amintesc și faptul că toate hotelurile din San Sebastian vor fi la dispoziția oaspeților. De altfel, locuitorii acestui oraș au o bogată și verificată experiență organizatorică. La San Sebastian, sînt găzduite anual numeroase festivaluri folclorice, cinematografice și de muzică, expoziții de pictură. Cît privește posibilitățile de lucru pentru ziariști, pe al căror aport ne bizuim foarte mult, ele vor fi, sperăm, la înălțimea evenimentului. Vor sta la dispoziție camere speciale pentru presă, cabine telefonice, telex și va funcționa permanent un oficiu poștal. Amatorii filatelici vor putea să-și procure plicuri emise special și avînd imprimată panorama cîmpului de tragere. Dacă și condițiile atmosferice ne vor ajuta, sperăm ca întrecerea celor mai buni trăgători cu arma de vînătoare de pe glob să însemne o reușită din toate punctele de vedere.

**—Dar în privința performanțelor propriu-zise, care sînt anticipările dv.?**

— Cred că ele vor atinge un plafon foarte ridicat. Făcînd această afirmație, mă gîndesc la valoarea certă a multora dintre tintași ca și la condițiile tehnice care le vor fi oferite. Subliniez că pe acest poligon s-au mai disputat alte două campionate mondiale, la porumbei vii. Atunci întregul mecanism organizatoric a funcționat perfect. Nu întrevăd nici acum vreun motiv care să producă neajunsuri. M-aș bucura dacă printre competitorii principali se vor număra și cei spanioli și români. Adică, la fel ca și în alte ediții precedente.

Interlocutorul nostru ne-a rugat să-i mai inserăm cîteva cuvinte. Ceea ce și facem.

**„SPER CĂ LA SAN SEBASTIAN, ECHIPELE ROMÂNIEI SE VOR BUCURA DE ACEEAȘI CALDĂ ATENȚIE ȘI AMABILITATE CU CARE NOI AM FOST ÎNCONJURAȚI LA BUCUREȘTI. AR FI O ÎNCERCARE MODESTĂ DIN PARTEA NOASTRĂ DE A RĂSPUNDE PROVERBIALEI OSPITALITĂȚI ROMÂNEȘTI, DIN PARTEA MEA ȘI A SPORTIVILOR SPANIOLI, ADRESEZ COLEGILOR NOȘTRI DE SPORT DIN ROMÂNIA, ȘI ÎN SPECIAL TINTAȘILOR, SĂLUTUL CEL MAI CORDIAL".**

**Constantin COMARNISCHI**


VIZIONAȚI NOUA PREMIERĂ CINEMATOGRAFICĂ

MINISTERUL INDUSTRIEI CONSTRUCȚIILOR

Grupul școlar construcții și materiale de construcții București organizează concurs de admitere pentru anul 1969/1970 în București, șoseaua Mihai Bravu 428, sector 4 pentru:

ȘCOALA PROFESIONALĂ — CURS DE ZI — cu următoarele meserii:
— instalator ventilații
— lăcătuși construcții metalice
— zidar construcții
— electricieni instalații electrice
— instalator instalații sanitare
— instalator încălziri centrale.

Se primesc candidați din județele: Ialomița, Ilfov, Dîmbovița, Olt, Prahova, Teleorman.

Examenele se dau între 20—30 septembrie a. c.

UCENICIE LA LOCUL DE MUNCĂ — cu următoarele meserii:
— instalator instalații ventilații
— electrician instalații electrice
— mozaicar, faianțar
— zidar construcții
— strungar
— dulgher
— betonist

Se primesc candidați din județele: Ialomița, Ilfov, Dîmbovița, Prahova, Teleorman.

Examenele se dau între 20-30 septembrie a. c. la următoarele obiecte:

LIMBA ROMÂNĂ — scris și oral

MATEMATICĂ — scris și oral.

Înscrierile se fac pînă la 20 septembrie a. c., pe baza următoarelor acte:
— certificat de naștere (copie simplă)
— certificat de absolvire a școlii generale de 8 ani (în original) sau adeverințe de absolvire a 8 clase pentru seria 1968/1969,
— fișa copilului sau certificat medical

Informații suplimentare telefon 21.76.99.

# fotbal

## CE VA URMA DUPĂ NOCTURNA DE LA IBROX?

**GLASGOW, 18 (prin telefon, de la trimisul nostru special). Nocturna de pe „Ibrox", urmărită miercuri de peste 60 000 de spectatori, a consumat doar prima parte a întrecerii dintre Steaua și Rangers pentru calificarea în turul următor al „Cupei Cupelor". Așadar, meciul continuă la București (returul la 1 octombrie) și, firesc, se simte nevoia unei evaluări reale a rezultatului din manșa Glasgow pentru a cîntări obiectiv — atît de obiectiv cît se poate în fotbal — șansele Stelei în meciul revanșă.**

Miercuri, Rangers și-a onorat cartea de vizită și pentru cine cunoaște fotbalul scoțian aceasta spune mult despre calitatea jocului de ansamblu practicat de echipa lui **David Withe, Johnston, Henderson, Stein** (în atac), **Greig** și **Baxter** sînt fără îndoială jucători de mare clasă internațională și calitățile lor fizice, dar mai ales tehnice, ne-au impresionat în tot timpul partidei. Ceea ce creează, însă, forța echipei este, în primul rînd, omogenitatea valorică a tuturor liniilor. **„Steaua n-a întîlnit pînă acum un adversar de talia lui Rangers"**, îmi spunea după joc antrenorul **Ștefan Covaci.** Scoțienii sînt tot timpul în mișcare, joacă extrem de rapid, nu renunță la nici o minge, nu abandonează niciodată acțiunile ofensive, nici măcar atunci cînd șansele de finalizare par definitiv pierdute. Steaua n-a avut, deci, o misiune ușoară la Glasgow și, în condițiile amintite, înfrîngerea la o diferență de două puncte (s-ar putea face și aprecierea că, de fapt, meciul a fost pierdut în 4–5 minute, acele minute de derută și greșeli nepermise ale lui **Suciu** și **Cristache**) poate fi considerată un rezultat onorabil, mai ales prin maniera în care el a fost obținut.

Mai întîi, este meritoriu faptul că Steaua a făcut un joc bun din punct de vedere tactic, reușind în mare măsură ca, printr-o apărare bine organizată (evident, soluția fundașilor centrali **Sătmăreanu**–**Hălmăgeanu** s-a dovedit inspirată), să slăbească forța de atac a adversarilor. Dar și așa, întreaga noastră echipă a trebuit să depună eforturi susținute pentru a temporiza jocul cît mai mult posibil la mijlocul terenului. Se părea că respectarea indicațiilor tactice, îndeplinirea lor riguroasă și mai ales o remarcabilă și fără rezerve participare, puteau oferi Stelei prilejul unui draw pe stadionul Ibrox, ceea ce evident simplifica grijile pentru meciul retur. Au venit, însă, cele două greșeli personale care au dus nemijlocit la înscrierea a două goluri din situații de joc foarte puțin periculoase. **Suciu**, ca și **Cristache** — ultimului să-i acordăm, totuși, scuza vîrstei și a lipsei de experiență — au greșit elementar, făcînd să se clatine întregul postament tactic al echipei, între timp lipsită și de aportul lui **Creiniceanu**, accidentat după ce începuse partida cu mult aplomb (**Manea** nu l-a înlocuit corespunzător). N-au fost singurele greșeli ale meciului. N-a lipsit mult ca **Suciu** să mai primească un gol din încercarea de degajare a lui Cristache și mai tîrziu dintr-un șut al lui **Vigu**! Tot atît de adevărat este, însă, că presingul lui Rangers a fost deseori atît de puternic și rapid susținut, încît oricît de bine a jucat Steaua în apărare, erau inevitabile și unele greșeli. Poate nu acelea pe care le-am amintit.

Previzibil, Steaua a acționat prudent și foarte rar (mai ales în prima repriză) în atac, nota de dominare a gazdelor fiind evidentă. Atunci, însă, cînd jucătorii bucureșteni au încercat să inițieze contraatacuri, beneficiind consistent de contribuția lui **Dumitriu III** și **Negrea**, și-au creat de fiecare dată situații favorabile de finalizare, punîndu-l pe gînduri pe portarul **Neef.** Nu folosesc nimănui comentariile cu „dacă"... dar așa e fotbalul. Teoretic cel puțin, șutul lui **Pantea din min. 53**, respins în extremis de portarul lui Rangers, putea să reducă handicapul, iar bara lui **Tătaru din min. 58** să restabilească egalitatea scorului (ca să nu mai vorbim despre valoarea golurilor înscrise în deplasare).

Ocazii — mult mai numeroase — au avut însă jucătorii scoțieni și numai tirul imprecis al acestora a făcut ca Suciu să nu fie solicitat mai intens. De notat, de asemenea, că, așa cum declara ziariștilor la sfîrșitul partidei antrenorul principal **David Withe**, scoțienii au greșit tactic în atac, jucînd nepermis de mult mingea pe sus.

Dar să revin la jocul echipei Steaua. Exceptînd cele două greșeli fatale din prima repriză, Steaua a reușit să echilibreze bine jocul și, după pauză — e drept cînd adversarul n-a mai arătat aceeași incisivitate în atac — să încerce cîteva acțiuni ofensive, **Tătaru II** și **Pantea** sclipind de cîteva ori și demonstrînd unor jucători de talia lui **Mc Kinnon, Provan** sau **Baxter** că fără golurile lui **Johnston** — posibile de evitat — meciul ar fi fost mai echilibrat. Să recunoaștem, însă, că Rangers a jucat mai bine, că victoria este meritată și că la o analiză obiectivă rezultatul reflectă, indiferent de șansele și nesansele de pe teren, diferența de valoare dintre cele două echipe în meciul de miercuri.

Antrenorii noștri, mulțumiți în general de evoluția echipei, remarcau în declarații făcute ziariștilor pe **Sătmăreanu, Hălmăgeanu, Dumitriu III, Negrea, Pantea** și **Tătaru**, făcînd sublinierea că marea greșeală a lui **Cristache** l-a eliminat de pe această listă. Într-adevăr, jucătorii menționați au evoluat bine, la nivelul posibilităților lor. Nu este însă destul. O echipă cu aspirații la afirmare internațională nu se poate prezenta cu mari diferențe valorice. Or, miercuri, pe Ibrox, **Suciu** a dovedit destulă nesiguranță, iar fundașii laterali **Cristache** și **Vigu** au jucat vizibil inferior în comparație cu **Sătmăreanu** și **Hălmăgeanu.** Surprinzător de bine s-au comportat mijlocașii **Dumitriu III** și **Negrea.** În atac, așa cum notam mai sus, — **Tătaru** și **Pantea**, dar în condițiile tactice impuse de desfășurarea meciului în deplasare, ca și în absența pe o lungă perioadă a lui **Creiniceanu**, e greu de făcut o apreciere exactă.

Ce va urma după nocturna de la „Ibrox"? Cred că meciul de la București poate fi totuși cîștigat. Firește, în sport, mai ales în fotbal, pronosticurile sînt hazardate. Cu atît mai mult cu cît acum este vorba de o echipă de valoarea lui Rangers, de două ori finalistă a acestei competiții europene. Dar să nu uităm că timp de 40 de minute Steaua a reușit să tempereze și să destrame atacul condus de Stein și dezvoltat fără întrerupere pe extreme; că cele două goluri n-au fost înscrise din acțiuni care să surprindă de fond apărarea Stelei; că în cea de a doua repriză, cînd s-a îndrăznit mai mult în atac, bucureștenii au avut perioade în care au echilibrat jocul. Sînt cîteva repere care arată că returul de la București nu este o simplă formalitate pentru Rangers. Fără îndoială, Steaua va trebui să lupte la fel ca pe „Ibrox" și poate mai mult, pentru a obține victoria și anume o victorie care să îi asigure calificarea în turul doi al „Cupei Cupelor".

Ziarele de joi comentează partida de pe „Ibrox", scoțind în evidență nu numai victoria lui Rangers, ci și unele insuficiențe ale echipei din Glasgow, amintind îndeosebi imprecizia atacanților și exagerarea practicării unui joc cu mingi înalte aruncate la întîmplare în careu. După acest 2–0, Rangers își mută acum grijile spre meciul de sîmbătă cu Celtic Glasgow, eternul său rival. Apoi, echipa lui **Greig** va începe să se gîndească din nou la meciul de la București cu Steaua, un adversar căruia i-a recunoscut o serie de merite și pe care îl consideră încă periculos în cursa pentru obținerea calificării.

**Dan GARLEȘTEANU**

## LCTO • PRONOSPORT

**CÎȘTIGĂTORII EXCURSIILOR DE LA CONCURSUL EXCEPȚIONAL PRONOEXPRES DIN 7 SEPTEMBRIE 1969**

Cele 60 de excursii în R. P. Ungară (categoria lux) cu petrecerea Revelionului la Budapesta, atribuite prin tragere la sorți la concursul excepțional Pronoexpres din 7 septembrie a.c. au revenit următorilor participanți: 1. Aurelian Donisa din Botoșani; 2. Cezar Chiper din Bacău; 3. Vitalie Cazac din București; 4. Constantin Bacitea din comuna Simian jud. Mehedinți; 5. Grigore Boncescu din comuna Dărmănești jud. Argeș; 6. Dumitru Tudor din București; 7. Victor Giurea din Ploiești; 8. Costică Crețu din Unirea jud. Brăila; 9. Nicolae Oros din Cluj; 10. Ștefan Nicolae din Brăila; 11. Constantin Gh. Morișcă din Buzău; 12. Ilie Nan din Sibiu; 13. Ion Iordache din Petroșani; 14 Ieronim Giurgiu din Aiud; 15. Crinișor Marcarian din Brașov; 16. Paul Georgescu din București; 17. Avram Torliceanu din Fieni; 18. Mircea Andronache din București; 19. Radu Zara din Broșteni jud. Vrancea; 20. George Trif din Zlatna; 21. Ștefan Stanciu din Drăgănești–Ploiești; 22. Elena Iancu din Ploiești; 23. Ion Ghighiniță din Brașov; 24. Virgil Irion din Fetești; 25. Aurel Ene din Ploiești; 26. Safta Vidan din Craiova; 27. Octavian Valeriu Callini din Cluj; 28. Lucrețiа Hagiu din Bacău; 29. Emil Popa din Tîrnăveni; 30. Mihai Perțcanu din Iași; 31. Gherghina Popescu din Ploiești; 32. Terezia Darvas din Miercurea Ciuc; 33. Natalia Năstase din Bacău; 34. Ion Marin din Brașov; 35. Sandor Donka din comuna Botiz jud. Satu Mare; 36. Niculae Pirvulescu din București; 37. Ștefan Timofte din Pitești; 38. Ion Hîrlea din județul Sălaj; 39. Dumitru Dobrescu din Timișoara; 40. Aurel Scurtu din Brașov; 41. Iuliu Konkze din Brașov; 42. Nicolae Gazdaru din Buzău; 43. Constantin Spoială din Focșani; 44. Dumitru Mihăilă din Brașov; 45. Constantin Manole din București; 46. Romeo Codreanu din Baia Borșa jud. Maramureș; 47. Gavrilis Delios din Deva; 48. Emanoil Caba din Galați; 49. Tănase Dumitru din Ostrov jud. Constanța; 50. Emilia Miron din Brașov; 51. Vasile Baltagă din București; 52. Ion Iovescu din Oltenița; 53. Mihai Bălțatu din Reșița; 54. Nicolae Tirmas din București; 55. Alexandru Cișmileanu din Răcari jud. Dîmbovița; 56. Florian Roșu din comuna Brusturi jud. Bihor; 57. Toader Bădița din Vaslui; 58. Victor Gheonea din Galați; 59. Victor Wagner din comuna Dudeștii Noi jud. Timiș; 60. Mihalache Sosó din Constanța.

## SPORTIVI DIN 18 ȚĂRI LA STARTUL CAMPIONATELOR EUROPENE DE LUPTE LIBERE

**SOFIA, 18 (prin telefon de la trimisul nostru special).** Stadionul Vasil Levski din capitala Bulgariei este pregătit sărbătorește pentru a găzdui cea de a 14-a ediție a campionatelor europene de lupte libere. Întrecerea este așteptată aici cu mare interes dat fiind că acest sport se bucură de o largă popularitate în țara prietenă și vecină. Acest lucru este confirmat și de faptul că pînă joi la prînz s-au vîndut cîteva mii de bilete. Datorită marelui număr de solicitări organizatorii nici nu se gîndesc, ca în caz de timp nefavorabil, să mute locul de desfășurare în sala Universiada, a cărei capacitate se rezumă doar la 3—4 000 de locuri. Și totuși previziunile meteorologice nu sînt de loc încurajatoare. Cerul este înourat, Vitoșa abia se zărește. Dar toată lumea speră ca vremea să fie de partea acestui sport, care la Sofia concurează chiar... fotbalul.

La competiție vor lua parte sportivi din 18 țări, care au sosit (ultimii miercuri noaptea în orașul gazdă. Întrecerile se vor desfășura pe trei zile, instalate pe terenul de lîngă tribunei principale. Competiția se bucură multă popularizare. Pe pereți, în vitrinele magazinelor au fost expuse mari afișe, fotografiile sportivilor bulgari și (ca stimulent pentru ei) trofeele cîștigate de aceștia la marile întreceri internaționale la care au luat parte. Din rîndurile sportivilor fac parte campioni europeni și mondiali, medaliați olimpici, printre aceștia numărîndu-se bulgarii Vîlcev și Baev, turcul Ayk, sovieticul Lomidze.

Formația României a sosit la Sofia miercuri seara tîrziu. Față de echipa alcătuită în biroul federal, s-a produs o modificare, dar și aceasta din motive forțuite, nu a dat rezultate și astfel reprezentativa noastră cuprinde doar 9 sportivi. Motivul? Titularul de la cat. 68 kg, V. Albu, a comis în ziua plecării abateri de la disciplină, fapt pentru care a fost scos din lot. El a fost înlocuit cu P. Poalelungi. Acesta însă, cînd să se urce în avion, a acuzat dureri acute la ficat și antrenorul Ion Crișnic, după o consultare cu medicul lotului, a hotărît ca Poalelungi să nu participe la europene.

Iată-i pe cei 9 sportivi care vor reprezenta România în această competiție de mare anvergură: **I. Vanghelici (cat. 48 kg), P. Cernău (52), N. Dumitru (57), P. Coman (62), L. Ambruș (74), V. Iorga (82), A. Balogh (90), A. Maindt (100), E. Panait (+100).**

În clasamentul pe națiuni specialiștii consideră că lupta pentru primele trei locuri se va da între reprezentativele Uniunii Sovietice, Bulgariei și Turciei. Dar cum s-a întîmplat de atîtea ori, cînd mari favoriți au fost învinși de necunoscuți, pot interveni și surprize.

Primele partide încep vineri la ora 10. Zilnic vor avea loc cîte două reuniuni. Campionii continentului nostru urmează să fie cunoscuți duminică seara.

**Tomu RABȘAN**

## RECORDURI ÎN AVANPREMIERA CAMPIONATELOR MONDIALE DE HALTERE

VARȘOVIA, 18 (prin telefon, de la trimisul nostru). — Mîine seară va începe în capitala Poloniei cel mai mare campionat mondial de haltere care a avut loc vreodată!

Statisticile celor 27 de ediții desfășurate pînă acum n-au înregistrat o participare atît de numeroasă și atît de valoroasă ca întrecerea care ia startul simbătă.

Sînt înscriși pe foile de concurs peste 200 de atleți din 38 de țări. În afara puternicelor reprezentative ale U.R.S.S., S.U.A., Poloniei, Japoniei, Ungariei — care aliniază echipe complete și candidează la primele locuri — vor concura țări pentru care participarea la campionatele lumii reprezintă o premieră: Cuba, R.P. Mongolă, Tailanda, Luxemburg ș.a.

O noutate a actualei ediții o constituie faptul că, în conformitate cu hotărîrea luată de către F.I.H., la Congresul de la Ciudad de Mexico, întrecerile vor avea loc la 9 categorii de greutate în loc de 7 cîte se desfășurau pînă acum. Apar, așadar, categoriile mușcă (pînă la 52 kg) și supergrea (peste 110 kg), ceea ce va face disputa mai echilibrată și mai interesantă. Este foarte probabil ca la categoria mușcă ediția varșoviană a campionatelor să ne aducă un nou record mondial, după cum și la categoria supergrea se așteaptă o nouă performanță supremă. Actualul record absolu cîntărește 590 de kg și aparține atletului sovietic Leonid Jabotinski, prezent și el aici, alături de marele său rival, colosul american Robert (Bob) Bednarski.

Recordului de participare și recordurilor (așteptate) de kilograme li se adaugă încă unul, acela al medaliilor. Într-adevăr, conform hotărîrii F.I.H., la actuala ediție a întrecerii se vor acorda cîte 3 medalii la fiecare stil și — separat — la triatlon, atît în clasamentul campionatelor mondiale cît și al celor europene. Un calcul sumar ne conduce la o cifră fabuloasă: **în total la Varșovia se vor decerna 216 medalii!** Cineva spunea, în glumă, că oficialii însărcinați cu decernarea medaliilor vor face cu prilejul festivității de premiere un efort la fel de greu ca acela al... halterofililor.

În capitala Poloniei se află 130 de ziariști, aproape jumătate dintre ei fiind veniți de peste hotare. Gazdele au asigurat o organizare exemplară. Pentru întreceri a fost afectată eleganta sală a complexului „Torwar" cu o capacitate de 5 000 locuri. În fiecare zi se va desfășura concursul la o categorie de greutate cu începere de la ora 18. Dat fiind numărul mare de concurenți este de prevăzut ca reuniunile să se încheie mult după miezul nopții. Sportivii sînt găzduiți în cele mai mari hoteluri ale capitalei Poloniei. Reprezentanții noștri locuiesc la hotelul gigant „Warszawa" din centrul orașului. **Ion Horvan** (52 kg), **Zoro Fiat** (60 kg) și **Fiti Balas** (67 kg) se antrenează zilnic, în sala Torwar, la aceleași ore cînd va avea loc concursul.

Evenimentul central dinaintea campionatelor îl constituie lucrările Congresului F.I.H. Și aici s-a înregistrat un record. Pe ordinea de zi se află înscrise nu mai puțin de 24 de puncte! Printre acestea: alcătuirea unei Ligi europene de specialitate, organizarea viitoarelor campionate mondiale, omologarea recordurilor mondiale, probleme de arbitraj etc.

**Ion OCHSENFELD**

## „NOUA ACHIZIȚIE A ECHIPEI BENFICA" NE VORBEȘTE DESPRE JOCUL ROMÂNIA – PORTUGALIA

LISABONA, 17 (prin telefon, de la trimisul nostru special). — O oră tîrzie din noapte, la stadionul „Luz", unde cu puține minute înainte a luat sfîrșit jocul **Benfica — B. K. Copenhaga**, prima manșă din noua ediție a **„Cupei Campionilor Europeni"**. Însoțit de dl. **Fernando Rodriguez Lima**, jurnalist și membru al Federației portugheze de fotbal în probleme de propagandă, încercăm să ne croim drum spre cabine, prin mulțimea ce se grăbește spre vestiarul în care a intrat de curînd **Benfica** și... **Eusebio.**

Accesul spre acest „Pele" european se face cu extremă dificultate. Deși, pentru moment, „perla din Mozambic" nu mai strălucește ca altă dată, ea este bine păzită de cordoane de polițiști îmbrăcați ca pentru paradă în alb. **Eusebio,** care a făcut gloria Benficăi și, la ultimele mondiale, a întregului fotbal portughez, își are acum gloria... sa. Abia săptămîna trecută a consimțit să semneze un nou contract, pe trei ani, cu clubul său, după ce i-au fost satisfăcute cele mai multe dintre pretențiile sale.

După afectuoase strîngeri de mînă cu nu mai puțin celebrul antrenor **Otto Gloria** (cu care ne fixăm o întîlnire pentru zilele următoare) și căruia îi solicităm îngăduința de a sta de vorbă cu **Eusebio,** iată-ne în fața „noii achiziții a lui Benfica" — cum îl șicanează, mai în glumă, mai în serios, **Torres** pe colegul său de echipă. Cu ajutorul d-lui **Fernando Rodriguez Lima,** pe care vi l-am prezentat în rîndurile de început, dialogul cu Eusebio se desfășoară ușor, curgător, precum astăzi... o fază la mijlocul terenului.

**— După lungi tratative, vă aflați din nou în vestiarul Benficăi; sînteți bucuros?**

— Mai ales cînd descopăr că undeva pe bancă, alături, se află **Coluna** și **Zecca,** mozambicani ca și mine. Dacă ați observat, la ambele goluri (n.n. Eusebio a înscris cele două puncte în meciul cu B. K. Copenhaga) au alergat primii să mă îmbrățișeze, să mă sărute.

**— Apropo! V-am văzut bucurîndu-vă foarte, ca un debutant, aș putea spune, de fiecare dată cînd ați marcat...**

— Am înscris multe goluri în viața mea, dar și acum cînd le realizez ele îmi produc o satisfacție imensă.

**— Se apropie meciul cu România din preliminariile campionatului mondial. Veți fi desigur, la București...**

— Aș dori mult. Depinde însă de ceea ce vor spune **Jose-Maria Antunes** (n.n. selecționerul „11"-lui portughez) și antrenorul **Cajado** (n.n. cel care a preluat ștafeta predată de Otto Gloria).

**— Spuneați că ați dori mult să efectuați deplasarea. De ce?**

— Din mai multe motive. Dar mai întîi pentru că i-am rămas dator, aproape mereu, amicului Dan, al cărui tricou se află în colecția mea de neșterse amintiri despre fotbal. Poate de data aceasta să cîștig duelul cu el.

**— Știți, probabil, că Dan joacă diseară la Lisabona împotriva lui Vitoria Setubal. Veți veni să-l vedeți?**

— Nu încape vorbă.

**— Care este pronosticul dv. pentru jocul de la 12 octombrie?**

— Unu și doi. „Unu" — întrucît România joacă acasă și la ora actuală e favorita seriei noastre și „doi" — pentru că altfel noi vom părăsi competiția.

**— Cu cine ați dori dv. să jucați la București în linia de atac?**

— Sîntem aproape singuri, nu ne aud prea mulți, dar, vă rog să mă credeți, îmi este greu să spun eu acest lucru. Oricum, vor fi acolo și **Torres** și **Simoes...**

**...Eusebio, Torres, Simoes** — trei din celebrul careu de ași al Benficăi și al naționalei portugheze — cel de-al patrulea fiind, toată lumea o știe, **Jose Augusto,** dar al cărui nume amabilul meu interlocutor nu l-a mai spus. Nerostindu-l, pe buzele perlei din Mozambic parcă murea ceva din Benfica, din „ființa fotbalului portughez" al acestor ani. Augusto jucase 30 de minute și în seara aceasta, însă, șters, fără convingere.

Am părăsit vestiarul împreună cu Eusebio. În ușă i-am urat „la revedere", la București.

Afară, în noapte, mulțimea își aștepta idolul. **„Noua achiziție a Benficăi"** — vorba lui **Torres** — își făcuse oricum, datoria, înscriind două goluri. Singurele din întreaga partidă!

**G. NICOLAESCU**

### DUPĂ MECIUL U.T.A. — LEGIA

## DOUĂ OPINII REVELATOARE

*Izolat în mijlocul apărătorilor de la Legia, Petescu schițează un atac. Dincolo de asemenea intenții jucătorii arădeni au trecut arareori.* Foto. M. CANCIU

„Conferința de presă" după meciul *U.T.A. — Legia Varșovia,* inițiată de arădeni (care s-au dovedit gazde inventive și primitoare) ne-a pus față în față cu antrenorii celor două protagoniste. Este foarte adevărat că ei au sosit cu o oarecare întîrziere, ceea ce m-a făcut oarecum să mă întreb dacă nu cumva *N. Dumitrescu* nu-și poate explica de ce echipa lui a pierdut, în timp ce lui *E. Zientara* nu-i vine a crede că formația sa a cîștigat. În cele din urmă, răspunsurile primite din partea lor au întregit tabloul comportării celor două echipe.

Revelatoare ni s-au părut două opinii exprimate cu acest prilej. Prima, aparținînd antrenorului polonez, cum că evoluția primei reprize l-a edificat asupra posibilităților la zi ale echipei arădene mai deplin chiar decît constatările antrenorului secund *Ordon Ignacio,* prezent o săptămînă la antrenamentele și jocul cu *Rapid* al campioanei noastre, ceea ce arată că *Zientara* a intuit replica sub așteptări a formației din Arad. Astfel că, în repriza secundă, ceea ce pînă atunci doar se întrezărea — *anularea avantajului terenului propriu* — a devenit o realitate. Replica neașteptat de slabă a echipei noastre (mult sub nivelul comportării din campionat), ușurința cu care a acceptat, pe teren propriu, inversarea rolurilor din atac în apărare chiar atunci cînd avantajul unui gol înscris la începutul partidei obliga la întețirea ofensivei, au fost factori determinanți ai răsturnării rezultatului.

Și a doua opinie care ne-a reținut atenția a fost cea a lui *N. Dumitrescu,* prin care se explică această scăpare din mînă a frînelor jocului din cauza netei superiorități tehnice a jucătorilor oaspeți. Dar, nu cu mult înainte, la *Arad* se invoca tradiționala inhibare a fotbaliștilor polonezi în partidele susținute cu echipe românești. *Pe ce dovezi concrete și recente se bazau, însă, asemenea afirmații, știut fiind că nimeni din conducerea echipei U.T.A. nu văzuse la lucru pe campioana polonză?* Această neglijență să fie oare urmarea comodității, a unei suprainerederi în forțele proprii sau a unor impedimente de alt ordin? Cert este că acest decalaj valoric a fost constatat abia în timpul jocului, iar măsurile luate au constat din supralicitarea lui *Lereter,* inapt pentru o asemenea dispută. Și asta pentru că, după părerea antrenorului *N. Dumitrescu,* rezervele nu prezentau suficientă garanție.

Și iată că acum, înaintea partidei retur, sîntem nevoiți să ne întrebăm dacă *U.T.A.* prezintă suficiente garanții de capacitate pentru remontarea unui handicap neașteptat.

**Paul SLAVESCU**

## ÎN „CATALOG", DUPĂ CINCI ETAPE

**CLASAMENTUL CONSTANȚEI ECHIPELOR**

După etapa a V-a, prin adiționarea tuturor notelor date de cronicarii noștri, am obținut următorul clasament, pe echipe (în paranteză jucătorul cu cele mai multe puncte în formația respectivă): **1. JIUL 436 p** (Stan 40 p); **2. „U" Cluj 424 p** (Solomon și Anca cîte 38 p); **3. Dinamo București 410 p** (Dinu 43 p); **4. Farul 408 p** (Mareș și Koszke cîte 37 p); **5. Universitatea Craiova 405 p** (Oblemenco 38 p); **6. F.C. Argeș 395 p** (Barbu 39 p; de subliniat că Dobrin n-a luat notă în primele etape); **7. U.T.A. 394 p** (Gornea și Domide cîte 39 p); **8. Dinamo Bacău 378 p** (Ghiță 41 p); **9. Crișul 373 p** (Balogh 34 p); **10. Steagul roșu 363 p** (Adamache 38 p); **11. C.F.R. Cluj 361 p** (Soos 36 p); **12. Politehnica Iași 374 p** (Stoicescu II 39 p); **13. Rapid** (un joc mai puțin) **343 p** (Dumitru 36 p); **14. A.S.A. Tg. Mureș 323 p** (Trăsnea și Ciutac cîte 31 p); **15. Steaua** (un joc mai puțin) **319 p** (Sătmăreanu 33 p); **16. Petrolul** (două jocuri restante) **257 p** (Vișan, Dincuță și Grozea cîte 25 p).

De remarcat decalajul enorm dintre „cota" cea mai ridicată a etapei din simbăta trecută — „U" Cluj totalizează 98 p și Farul 94 p — și „cota" cea mai de jos — A.S.A. (bineînțeles!) 37 p. De asemenea, o zi slabă au avut-o și echipele Dinamo Bacău (66 p) și Politehnica Iași (67 p).

**CLASAMENTUL GOALKEEPER-ILOR**

Tot după etapa a V-a, clasamentul jucătorilor cu nr. 1, din fiecare echipă, arată astfel: **1. GHIȚĂ 41 p; 2. Stan 40 p; 3. Gornea 39 p; 4. Coman** și **Adamache** cîte **38 p; 5. Oprea** (Universitatea Craiova) și **Niculescu** cîte **37 p; 6. Moldovan 35 p; 7. Ștefănescu** (Farul) **34 p; 8. Suciu 32 p; 9. Catona 30 p** etc.

## Terenul din Craiova suspendat o etapă

**Comisia centrală de competiții și disciplină a F.R.F., luînd în discuție incidentele petrecute la partida dintre Universitatea Craiova și Dinamo Bacău, a hotărît suspendarea terenului din Craiova pe o etapă.**

## Meciuri amicale în țară

**RIPENSIA TIMIȘOARA — SELECȚIONATA SERBIEI 2—3 (1—2)**

Disputa dintre cele două formații s-a terminat cu victoria pe deplin meritată a oaspeților, în rîndul cărora au evoluat jucători cunoscuți de la **Partizan Belgrad, Steaua roșie Belgrad** și **Vojvodina Novi Sad.** Golurile au fost înscrise de **Kun I.** (min. 5) și **Surdan** (min. 62) pentru **Ripensia** și, respectiv, **Miletici** (min. 24 și 28) și **Andrici** (min. 64). De menționat că, în min. 42, **Kun I** a ratat o lovitură de la 11 m. A arbitrat corect **I. Ritter** (Timișoara).

**P. ARCAN - coresp. principal**

**CEAHLĂUL PIATRA NEAMȚ — F.C. ARGEȘ 1—1 (1—0)**

În cea mai mare parte din meci au dominat gazdele. Jucătorii de la F.C. Argeș n-au făcut o impresie deosebită. Autorii golurilor: **Zaharia** (min. 31, din 11 m) pentru echipa locală și **Roșu** (min. 71).

**C. NEMȚEANU - coresp.**

## SELECȚIONATA DE TINERET A R.F. a GERMANIEI

După cum am mai anunțat, la București, în ziua de 24 septembrie, se vor întîlni selecționatele de tineret (sub 23 de ani) ale României și R. F. a Germaniei.

Antrenorul echipei R. F. a Germaniei, Karl Heinz Heddergott, a selecționat următorii jucători care vor face deplasarea în România: **Rynio Jürgen** (Borussia Dortmund), **Nerberg Nigbur** (Schalke 04), **Gros Volkmer** (Hertha B.S.C.) — portari; **Herward Koppenhöfer** (Bayern München), **Georg Schwarzenbeck** (Bayern München), **Horst Blankenburg** (München 1860), **Peter Anders** (Hannover 96), **Michael Bella** (M.S.V. Duisburg) — fundași, **Franz Merkhoffer** (Eintracht Braunschweig), **Helmut Schmidt** (Bayern München), **Bernd Hölzenbein** (Eintracht Frankfurt), **Willi Neuberger** (Borussia Dortmund), **Winfried Schäfer** (Borussia Mönchengladbach) — mijlocași, **Horst Köppel** (Borussia Mönchengladbach), **Franz Roth** (Bayern München), **Rainer Budde** (M.S.V. Duisburg), **Iosef Kapellmann** (Alemannia Aachen), **Klaus Fischer** (München 1860), **Arno Steffenhagen** (Hertha B.S.C.) și **Erich Beer** (Rot-Weis Essen) — înaintași.

## ÎN MARILE COMPETIȚII EUROPENE

**LA FOTBAL — REZULTATE**

Rezultate înregistrate în primul tur al competițiilor europene de fotbal (meciuri tur): „Cupa campionilor europeni": Hibernian La Valetta — Spartak Trnava 2—2; Benfica Lisabona — B.K. Copenhaga 2—0; F. C. Basel — Celtic Glasgow 0—0; Fiorentina — Osters (Suedia) 1—0; Standard Liège — „17 Nendori" Tirana 3—0; Feyenoord Rotterdam — K.R. Reykjavik 12—2; Bayern München — St. Étienne 2—0; Austria Viena — Dinamo Kiev 1—2; Leeds United — Lyn Oslo 10—0; Galatasaray Istanbul — Waterford 2—0.

„Cupa Cupelor": Dinamo Zagreb — Slovan Bratislava 3—0; I.F.K. Norrköping — Sliema Wanderers (Malta) 5—1; Göztépé Izmir — U.S. Luxemburg 3—0; Rapid Viena — P.S.V. Eindhoven 1—2; S.K. Lierse (Belgia) — Hapoel Nicosia 10—1; Frem Copenhaga — St. Gall (Elveția) 2—1; Olympiakos Pireu — Gornik Zabrze 2—2; Academica Coimbra — Kuopion Palloseura (Finlanda) 0—0; Atletico Bilbao — Manchester City 3—3; Schamrock Rovers (Irlanda) — Schalke 04 2—1.

„Cupa europeană a tîrgurilor": Metz — Napoli 1—1; Hannover 96 — Ajax Amsterdam 2—1; Sabadell — F.C. Bruges 2—0; F.C. Barcelona — Odense 4—0; Juventus Torino — Lokomotiv Plovdiv 3—1; V.F.B. Stuttgart — Malmoe 3—0; Rosenborg Trondheim — Southampton 1—0; Aris Salonic — Cagliari 1—1; Internazionale Milano — Sparta Praga 3—0; Las Palmas — Hertha 0—0.

**LA BASCHET — TRAGEREA LA SORȚI**

MÜNCHEN, 18 (Agerpres). — La München a avut loc tragerea la sorți a jocurilor primului tur din cadrul competițiilor europene de baschet. În „Cupa campionilor europeni" (masculin), campioana României, echipa Dinamo București, va întîlni formația Partizan Tirana. În caz de victorie, Dinamo București va juca în turul doi cu învingătoarea întîlnirii Boroughmuir Edimburg — Racing Malines. În competiția similară rezervată formațiilor feminine, Rapid București are ca adversară în primul tur echipa Hapoel Tel Aviv, urmînd să întîlnească în turul următor pe cîștigătoarea meciului Academica Coimbra — Clermont Férrand. În sfîrșit, în „Cupa Cupelor", cîștigătoarea „Cupei României" va juca cu formația vest-germană Giessen 1846.

Iată și datele de desfășurare a partidelor din primul tur: *„Cupa campionilor europeni"* (masculin și feminin): meciurile tur — pînă la 8 noiembrie 1969; meciurile retur — pînă la 15 noiembrie 1969; *Cupa Cupelor":* meciurile tur — pînă la 6 decembrie 1969; meciurile retur — pînă la 13 decembrie 1969.

## SCURTE ȘTIRI EXTERNE

● *La Madrid, fotbaliștii de la Atletico* au fost întrecuți de echipa braziliană F. C. Santos cu 3—1 (3—1).

● *În campionatul unional de hochei pe gheață* (jocuri restante din prima etapă): Aripile Sovietelor Moscova — Dinamo Kiev 1—4; Lokomotiv Moscova — Traktor Celeabinsk 5—4.

● *Ambrose Palmer, antrenorul boxerului franco-australian Johnny Famechon,* campion mondial la cat. pană, a declarat că elevul său își va repune totuși titlul în joc în fața japonezului Harada. Nu de mult, cei doi pugiliști s-au întîlnit la Melbourne, victoria revenindu-i la puncte lui Famechon (decizie contestată de specialiști). Revanșa se va disputa în prima jumătate a lunii ianuarie la Tokio. Harada a fost campion mondial la categoriile muscă și cocoș.

● *În campionatele de natație ale Spaniei* (la Barcelona): 100 m liber (m) Fortuny 55,0; 200 m liber (m) Fortuny 2:03,6; 100 m spate (m) Esteva 1:01,3; 200 m mixt (m) Esteva 2:16,4 (rec. nat.); 200 m liber (f) Ortuno (13 ani!) 2:23,8; 100 m delfin (f) Chamorro 1:11,3.

# CER SENIN LA CLEVELAND...

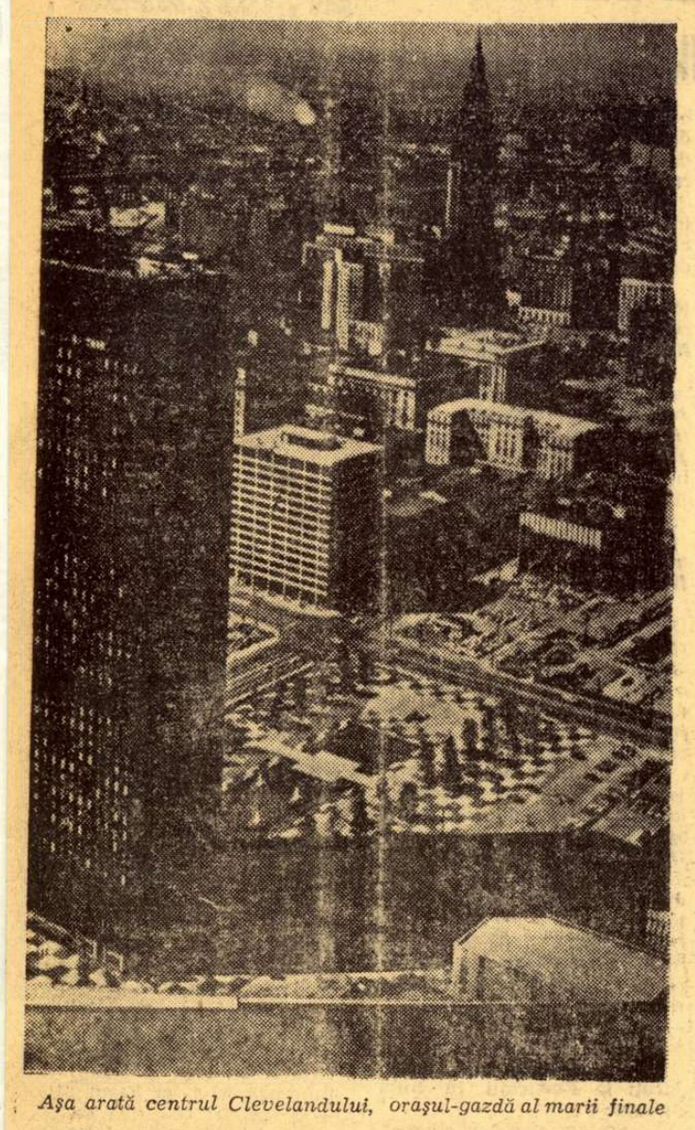

*Așa arată centrul Clevelandului, orașul-gazdă al marii finale*

*(Urmare din pag. 1)*

La rîndul său, Donald Dell își prezintă echipierii.

**Sînt introduse plicurile în vasele de argint. Fripturile servite în contul celor 5 dolari, cît a costat intrarea, au prilejul să se răcească, toată lumea fiind preocupată de rezultatul sorților. Făcusem drumul spre sală în compania d-nei Graebner, mama celebrului jucător, o bună cunoscătoare a sportului alb și membră activă a comitetului de femei din localitate. Întrebînd-o cine va juca în locul fiului ei, ea mi-a răspuns: „Clark va fi greu de înlocuit...". Și iată că din primul tur de scrutin nu aflăm pe înlocuitorul lui Graebner.**

**Primul nume care iese din urnă este al lui Ilie Năstase, urmat de acela al lui Arthur Ashe. Rumoare în sală. Publicul pare satisfăcut că deschiderea va fi făcută de cei mai buni jucători. Și apoi se pune capăt semnelor de întrebare din jurul celui de al doilea jucător american. El este, totuși, Stan Smith, căruia îi va fi opus, firește, Ion Țiriac.**

**În continuare, tot Ilie Năstase este cel mai grăbit de a ieși din urnă, jucînd primul meci al celei de a treia zile, duminică, împotriva lui Stan Smith, învinsul său de la Forest Hills. Ultimul meci: Ashe — Țiriac. Perechile la dublu, așa cum permite regulamentul, vor fi anunțate numai cu o oră înaintea jocului.**

Imediat după efectuarea tragerii la sorți, protagoniștii challenge-round-ului au fost luați cu asalt de gazetari, reporteri de radio și televiziune. Am notat cîteva frînturi de declarații ce ni s-au părut interesante. Iată ce spunea **Donald Dell**, căpitanul echipei S.U.A.: **„Sorții au fost buni pentru noi. Aș fi declarat același lucru, dacă ei indicau o altă ordine de joc... În fond, sorții trebuie să fie considerați totdeauna că au fost buni. Fără a subaprecia echipa română, consider că vom cîștiga cu 4—1".**

**Membrii echipei reprezentative de tenis a României, aflată la Cleveland, mulțumesc pe această cale tuturor celor care le-au scris din țară, trimițîndu-le sfaturi și încurajări pentru dificila întîlnire cu echipa S.U.A. Cuvintele scrise ale acestor suporteri ai echipei române — cunoscuți sau necunoscuți — au avut darul să însuflețească în mod deosebit pe tenismanii care vor reprezenta țara noastră începînd de azi, în finala „Cupei Davis".**

La aceasta, intervenind în discuție, **Ion Țiriac**, l-a întrebat: **„Dar dacă jucam pe un teren cu zgură?"** Dell a răspuns calm: **„Ar fi fost 5—0 pentru România..."** După aceasta, Țiriac a făcut următoarea declarație: **„Sorții nu ne nemulțumesc. Consider că totul este în ordine. N-am curajul lui Dell de a face pronosticuri în cifre, dar ceea ce știu este că ne vom apăra șansele cum trebuie. Se va juca dîrz!"** Iar **Harry Hopman**: **„Tragerea la sorți? ideală pentru echipa română!"**

La ora 18, are loc o recepție în onoarea celor două echipe finaliste, dar jucătorii noștri vor face un simplu act de prezență de 5 minute. Echipa română mai are programat un ultim antrenament pe „Harold T. Clarke"-Stadium, acolo unde mîine **(n.r. azi)** începe marea finală.

Avem din nou vreme frumoasă, cerul este senin.

### AGENȚIILE DE PRESĂ TRANSMIT:

**U.P.I.:** Ziarele americane apărute în cursul zilei de joi acordă spații tot mai largi finalei „Cupei Davis", care este evenimentul sportiv central al acestui sfîrșit de săptămînă. În **„New York Times"** sînt analizate șansele celor două echipe, apreciindu-se un posibil echilibru de forțe pe terenul din Cleveland. **„Harry Hopman, care este un recunoscut strateg al tenisului** — scrie ziarul — **a pregătit în mod special echipa română pentru finală. El a condus formația Australiei timp de 20 de ani și posedă o vastă experiență. Hopman are deplină încredere în posibilitățile românilor de a realiza o mare performanță în challenge-round".** Alți specialiști, prezenți în orașul finalei, consideră că tenismanii români nu trebuie, în nici un caz să fie considerați **„...ca victime sigure ale adversarilor lor".**

**REUTER:** Românii, calificați prin senzaționala lor victorie în fața britanicilor, la Wimbledon, suportă acum rigorile terenului betonat de la Cleveland, unde sarcina lor nu pare să fie mai ușoară decît pe gazon. Americanii trebuie, totuși, să fie precauți în fața unor adversari ce s-au arătat nu o dată capabili de rezultate neașteptate.

## MESAJE ADRESATE ECHIPEI ROMÂNE

*BELGRAD, 18* (prin telefon de la corespondentul nostru). — *În capitala R.S.F. Iugoslavia au început întrecerile celei de a XII-a ediții a tradiționalelor campionate internaționale de tenis, la care participă rachete celebre ca Manuel Santana, Istvan Gulyas, Nicola Pietrangeli, Mike Sangster, Zelko Franulovici. Iată o declarație pe care ne-a făcut-o* G. Dedici, *secretarul federației iugoslave de tenis:* „Ne pare rău că la campionatele noastre nu participă și jucătorii români Ilie Năstase și Ion Țiriac, dar totodată sîntem bucuroși că absența se datorează performanței lor deosebite în suprema competiție a tenisului, Cupa Davis. Urăm României succes în finala de la Cleveland!".

*După cum se știe, tenisul iugoslav, care a posedat și în trecut campioni de marcă, nu a fost totuși niciodată reprezentat în Challenge-round.*

**Ivo GORAN**

★

Artistul plastic Vasile Gaidoș, din Bocșa, ne informează că, în ziua de 19 septembrie, deschide o expoziție personală de artă plastică, expoziție pe care o închină echipei noastre de tenis, angajată începînd din acea zi în marea întrecere cu reprezentanții S.U.A., din finala Cupei Davis.

Urăm succes atît tenismanilor noștri, cît și... expoziției ce se deschide în cinstea lor!

# ȘAPTE DECENII DE ÎNTÎLNIRI PENTRU „CUPA DAVIS"

*(Urmare din pag. 1)*

de țări participante în zilele noastre.

Între timp, tehnica tenisului a fost revoluționată, tot pe pămînt american, de un ingenios jucător californian, pe nume Maurice McLoughlin. Acesta a prezentat pentru prima oară în 1909, la întrecerile de la Cazinoul din Newport, o lovitură de serviciu folosind mișcarea rotativă de aducere a rachetei deasupra capului. Mingea trimisă cu putere pe partea stîngă a adversarului era retrimisă înapoi de acesta cu dificultate, astfel că McLoughlin putea să facă între timp pași rapizi spre fileu, de unde expedia voleuri necruțătoare.

McLoughlin, supranumit „cometa", a apărut în challenge-round-ul anului 1914. O mulțime de 10.000 de oameni se deplasase în parcul de la Forest Hills, pentru a-l vedea pe primul jucător american apărînd șansele echipei sale în fața redutabililor tenismani ai Australasiei **(n.r.** reprezentativa Australiei și Noii Zeelande). Rezultatul n-a fost un succes pentru gazde, fiindcă „salatiera de argint" a luat drumul dincolo de Pacific, dar acel meci din pragul unei noi ere însemna și un nou pas spre emanciparea definitivă a sportului alb. Jucătorii cu racheta nu mai erau exponenții unor cercuri restrînse, evoluțiile lor interesau pături tot mai largi ale populației.

Imediat după război, o nouă mare figură a tenisului a intrat în scenă. Era faimosul William T. („Big Bill") Tilden, pe care mulți îl consideră încă cel mai mare campion al rachetei. Cu el, americanii au înscris cea mai lungă domnie în istoria „Cupei", păstrînd-o pentru 7 ani succesiv. Alături de „Big Bill", apărea „Little Bill" Johnson, care împreună cu Vincent Richards și Norris Williams alcătuiau careul de „ași" ai tenisului american. Alți patru mari jucători, „mușchetarii" francezi Lacoste, Cochet, Borotra și Brugnon, aveau să răpească Statelor Unite prețiosul trofeu, înscriind și ei o serie remarcabilă, pe distanța a 6 ani.

Cînd challenge-round-ul s-a jucat în Franța, pentru prima oară a fost admisă în întîlnirea finală o suprafață de joc din zgură. Aceasta a devenit astăzi cea mai răspîndită formă de terenuri, deși Anglia, Australia și S.U.A. continuă să folosească în principal gazonul.

În timpul supremației franceze a tenisului, s-au emis și păreri acordînd acestei națiuni gloria de a fi inventat jocul, sau strămoșul său, în perioada regalității. Dar cercetări mai noi caută să ne convingă acum că forme originare ale tenisului au fost cunoscute și în ultimele secole dinaintea erei noastre, în cultura elenă, persană și egipteană. De fapt, o activitate organizată a jocului de tenis datează numai din sec. XIX e.n., cînd englezul Walter Wingfield a fixat regulile jocului și dimensiunile terenului, păstrate — cu mici modificări — pînă în zilele noastre. În Anglia, la Wimbledon Croquet Club, a avut loc și primul campionat oficial de tenis, în anul 1877.

Cînd tenisul, cu noile sale reguli, a traversat Oceanul pentru a ajunge în Statele Unite, el a găsit aci o activitate competițională deja existentă, deși fără caracter organizat. Un concurs de tenis, în vechea manieră de joc (fără fileu), avusese loc la Nahant, în statul Massachusetts, încă în 1896, deci cu un an înaintea primului Wimbledon. Fileul de tenis a fost importat în S.U.A. doi ani mai tîrziu, iar inițiatoarea sa americană a fost o femeie, doamna Mary Outerbridge, care văzuse tenisul practicat de ofițeri englezi în insulele Bermude. Ea a fost și promotoarea primului campionat național al S.U.A., desfășurat în 1881 la Newport.

Revenind la „Big Bill" Tilden, trebuie să spunem că el a dus la desăvîrșire stilul de joc inițiat de McLoughlin. Acest stil, considerat propriu jucătorilor americani, este bazat pe forță și viteză, cu atribute proprii de spectaculozitate. Prin cîștigarea repetată a campionatelor de la Wimbledon, ca și prin victoriile aduse echipei S.U.A. în „Cupa Davis", Tilden a ridicat considerabil clasa tenisului american și prestigiul său. După retragerea sa din activitatea de jucător amator, el și-a adus o importantă contribuție în propagarea tenisului pe o întinsă arie geografică. Într-un fel, Tilden a fost continuatorul acțiunii inițiate de Dwight Davis.

După „Big Bill", stele ale tenisului american ca Ellsworth Vines, Donald Budge, Jack Kramer și Richard „Pancho" Gonzales au menținut vie flacăra pasiunii pentru sportul alb. Așa cum, în alte țări, englezul Fred Perry, germanul Gottfried von Cramm sau australianul Frank Sedgman, și-au adus o contribuție neprețuită pentru mersul înainte al acestui sport.

În ultimii ani, competițiile pentru „Cupa Davis" au fost tot mai autoritar dominate de reprezentanții Australiei, unde tenisul a devenit un sport național. Prin Lew Hoad, Kenneth Rosewall și Ashley Cooper, australienii și-au asigurat o lungă perioadă de dominare — tot mai rar întreruptă de exponenții S.U.A. — care a continuat și în deceniul actual.

Cu toate acestea, resursele deosebite pe care le posedă tenisul american — concretizate prin aproximativ 4 milioane de jucători, activînd pe 13.000 de terenuri — au permis acestuia să reintre în posesia trofeului suprem. Din rîndul a numeroși juniori (aproximativ 500.000 în întreaga țară) și printr-o pregătire temeinică asigurată de tenismani profesioniști dedicați acestui scop, se ivesc anual noi jucători proeminenți, viitoare vedete ale marilor turnee.

Reprezentativa de tenis a Statelor Unite, care își apără acum trofeul în apropiatul challenge-round al „Cupei Davis" continuă o tradiție generoasă, fundamentată de predecesori glorioși.

# Despre „finala finalelor"

(Urmare din pag. 1)

*mulți specialiști îl acceptă, ce considerați totuși că este specific pentru fiecare dintre ele?*

— Pentru americani caracteristică este viteza de execuție. Ei se deplasează excepțional de rapid spre fileu și 90 la sută din voleurile și smeciurile lor sînt puncte. Arma lor principală este serviciul urmat imediat de vole. Astfel, la Forest Hills, în meciul Ashe — Rosewall am făcut o statistică în cursul setului întîi, cîștigat de Ashe cu 8—6. El a reușit, în momentele decisive, 28 de puncte din serviciu și backhand-vole. Ceea ce este cu totul remarcabil. Bănuiesc că omul nr. 2 al gazdelor va fi totuși Stan Smith. Și jocul acestuia se bazează pe serviciu, dar el are în plus o excelentă anticipație.

În privința echipei române, pot spune că la Țiriac baza o formează lovitura de serviciu și returul de revers. Din punct de vedere moral, el posedă o determinare și o dîrzenie rar întîlnite. Ilie Năstase beneficiază de o viteză de deplasare remarcabilă, dublată de o fantezie ieșită din comun. La ora actuală, el și-a însușit cea mai modernă tehnică de joc.

*Ultima întrebare a interviului a fost aceeași pe care am pus-o și lui Harry Hopman.*

*— Ce ați dori să comunicați iubitorilor de sport din România în aceste momente?*

— Să aibă încredere în noi, așa cum au avut și pînă acum. Să fie convinși că vom face totul pentru ca în întrecerile care încep vineri (nr. azi) să reprezentăm cît mai bine culorile patriei. Această întîlnire, pe care eu am numit-o „finala finalelor" trebuie să aducă echipei României, cîștigătoare în finala zonală și cea inter-zone, o consacrare definitivă pe plan mondial.

# NICOLLE DUCLOS ȘI COLETTE BESSON AU STABILIT UN NOU RECORD

*(Urmare din pag. 1)*

Nicolici, cu Silai în coastă, continuă să conducă. La jumătatea ultimei turnante, englezoaica Lilian Board declanșează atacul hotărîtor. Dar în timp ce ea a găsit resurse să-și impună superioritatea, celorlalte alergătoare parcă le-ar fi agățat cineva greutăți de picioare, făcîndu-le realmente să bată pasul pe loc. Avansul luat de Board o scutește de emoții. În schimb, pentru locurile următoare s-a dat o luptă fantastică, încheiată cu succesul cu totul surprinzător al danezei Damm-Nielsen, care, găsindu-și un loc bun, s-a putut strecura spre linia de sosire. REZULTATE 800 M (f): 1. LILIAN BOARD **(Marea Britanie)** 2:01,4, 2. **Anelise Damm-Nielsen (Danemarca)** 2:02,6, 3. **Vera Nicolici (Iugoslavia)** 2:02,6, 4. Barbara Wieck (R. D. Germană) 2:02,7, 5. Ileana Silai (România) 2:03,0, 6. Patricia Lowe (Marea Britanie) 2:03,4, 7. Ann-Marie Nenzell (Suedia) 2:05,2, 8. Ilja Kaizer-Laman (Olanda) 2:05,2.

După șapte ani, Igor Ter-Ovanesian reintră în posesia titlului de campion european la săritura în lungime, cu un rezultat de 8,17, obținut în a doua încercare. Și trebuie de spus că „metronomul" său a bătut mereu în jurul a 8 m. Campionul de la Budapesta, Lynn Davies, a fost nevoit să plece steagul în fața unui adversar mai bun. Rezultatul său de 8,07 m l-a realizat în ultima încercare! De subliniat faptul că primii șase clasați au înregistrat performanțe superioare graniței celor 8 m. Reprezentantul țării noastre, Vasile Sărucan, a evoluat slab. El a depășit primele două sărituri (care nouă ni s-au părut că au fost în jurul lui 7,70), iar în a treia — pentru a nu risca nimic — n-a mai putut obține decît un modest 7,34 m. REZULTATE LUNGIME (b): 1. IGOR TER-OVANESIAN **(U.R.S.S.)** 8,17 m, 2. **Lynn Davies (Marea Britanie)** 8,07 metri, 3. **Tynn Lepik (U.R.S.S.)** 8,04 m, 4. Klaus Beer (R. D. Germană) 8,03 m, 5. Leonid Borkovski (U.R.S.S.) 8,02 m, 6. Max Klauss (R. D. Germană) 8,00 m, 7. Jaques Pani (Franța) 7,87 m, 8. Gerard Ugolini (Franța) 7,87 m.

Succes categoric al aruncătorilor din R. D. Germană la greutate. Aceasta este pînă acum singura probă în care reprezentanții aceleiași națiuni au reușit să ocupe primele trei locuri pe podiumul de onoare. Menționăm că doar pe locul 7 s-a clasat campionul european de la Budapesta. De altfel, pînă la această oră doar unul dintre cîștigătorii din capitala Ungariei a reușit să-și refacă succesul: Jurgen Haase, la 10 000 m. REZULTATE GREUTATE (b): 1. DIETER HOFFMAN **(R. D. Germană)** 20,12 m, 2. **Hans Joachim Rotterburg (R. D. Germană)** 20,05 m, 3. **Hans Peter Gies (R. D. Germană)** 19,78 m, 4. Matti Yrijola (Finlanda) 19,27 m, 5. Pierre Colnard (Franța) 19,06 m, 6. Eduard Guscin (U.R.S.S.) 18,91 m, 7. Wilmos Varju (Ungaria) 18,78 m, 8. Nikolai Karasev (U.R.S.S.) 18,71 m.

În calificările la înălțime, Șerban Ioan, alături de alți zece săritori, a îndeplinit standardul de concurs (2,11). Finala va reuni însă 14 concurenți, pentru că pe locul vacant, al 12-lea, a intrat un „pluton" de săritori. Trecînd doar 2,05 m, juniorul nostru Csaba Dozsa nu a obținut calificarea.

Angela Nemeth-Ranki și-a onorat titlul olimpic cucerit anul trecut la Ciudad de Mexico și cu un succes la campionatele europene. Ea a trimis sulița din a treia aruncare, la 59,76 m, dar n-a obținut nici o aruncare valabilă în finală. Surpriza a produs-o compatrioata sa Martha Paulani-Vidos, care a cucerit medalia de argint. REZULTATE SULIȚĂ (f): 1. ANGELA NEMETH RANKI **(Ungaria)** 59,76 m, 2. **Martha Paulani (Ungaria)** 58,80 m, 3. **Valentina Evert (U.R.S.S.)** 56,56 m, 4. Natașa Urbancici (Iugoslavia) 55,68 m, 5. Nina Marakina (U.R.S.S.) 55,34 m, 6. Daniela Jaworska (Polonia) 55,11.

**AZI, 19 SEPTEMBRIE, LA ATENA**

**9,00: ciocan B — calificări (66,00 m) prăjină B — calificări (5,00 m)**
**10,00: 4x100 m F — serii**
**10,40: 1500 m F — serii**
**17,00: SULIȚĂ B — FINALĂ**
**LUNGIME F — FINALA**
**200 M F — FINALĂ**
**ÎNĂLȚIME B — FINALA**
**17,10: 200 m B — semifinale**
**17,40: 100 mg F — semifinale**
**18,10: 110 mg B — semifinale**
**18,45: 800 m B — FINALĂ**
**18,55: 5000 m B — FINALA**
**19,00: DISC F — FINALA**
**19,25: 4x400 m F — serii**
**20,00: 4x100 m B — serii**
**20,20: 4x400 m B — serii**

**TRICOLORII ÎN ÎNTRECERI:**

**Lia Manoliu — disc (record personal 59,22 m — 1968; 58,24 m — 1969)**
**Olimpia Catarama — disc (56,06 m — 1969)**
**Maria Lincă — 1500 m (4:25,8 — 1968)**
**Viorica Viscopoleanu — lungime (6,82 m — 1968; 6,43 m — 1969)**
**Mariana Goth — 200 m (23,6 s — 1969)**
**Șerban Ioan — înălțime (2,14 m — 1969)**
**Nicolae Perța — 110 mg (13,9 s — 1969).**

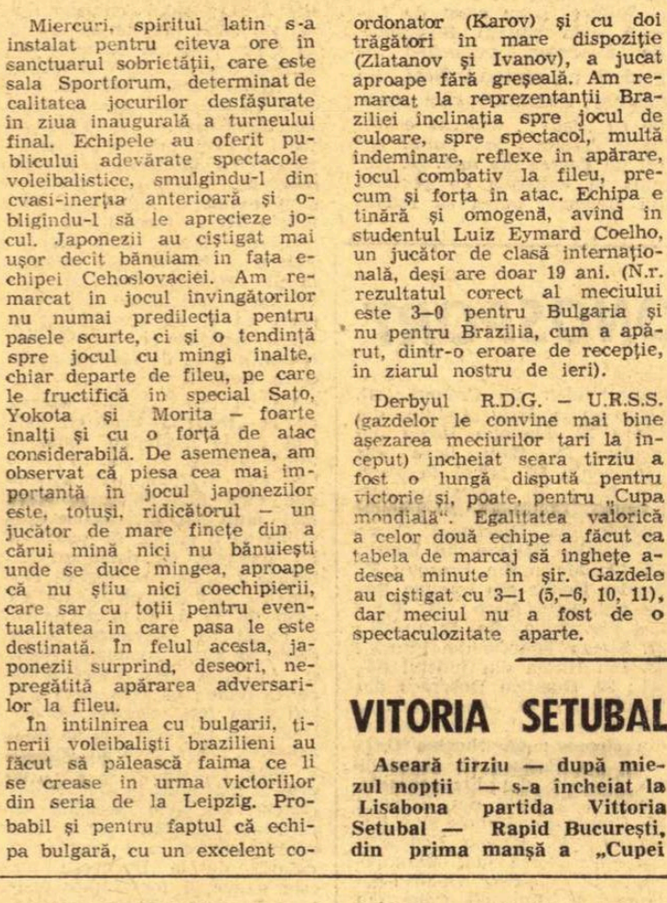

*VIORICA VISCOPOLEANU*

Într-una din cursele semifinale de 200 m, tînăra Mariana Goth a reușit să se claseze pentru finala care va avea loc astăzi. Ea a obținut 24,1 s.

La 3 000 m obstacole, Gheorghe Cefan, greoi, s-a clasat de-abia pe locul 7 în seria sa, cu timpul de 8:54,2, fiind eliminat.

La 110 m.g. serii, Nicolae Perța a realizat 14,3 s, cu care a ocupat locul trei, calificîndu-se pentru semifinale.

O cursă senzațională, cu un deznodămînt cu totul neașteptat, a fost cea de 400 m femei. Campioana olimpică Colette Besson, după ce a alergat în preliminarii 52,1 s și 52,2 s, se anunța ca principală favorită. Ea a condus pînă în apropierea liniei de sosire, unde a fost ajunsă și întrecută — de extremă justețe — de către echipiera sa Nicolle Duclos. Ambele concurente franceze au satisfacția de a fi înregistrat un nou și valoros record mondial. **REZULTATE 400 m (f): 1. NICOLLE DUCLOS (Franța) 51,7, — record mondial,** 2. **Colette Besson (Franța)** 51,7 **— record mondial, 3. Maria Sykora (Austria)** 53,0, 4. Hannelore Middeke (R. D. Germană) 53,1, 5. Karin Lundgren (Suedia) 53,4, 6. Donatta Govoni (Italia) 53,6, 7. Janet Simson (Marea Britanie) 53,8, 8. Rosmary Stirling (Marea Britanie) 54,6.

Cîștigătorul medaliei olimpice de aur, mărșăluitorul Christob Höhne, a obținut cu ușurință titlul european, întrecîndu-și adversarii la diferențe foarte mari. **REZULTATE 50 km MARȘ: 1. CHRISTOB HÖHNE (R.D. Germană)** 4h 13:32,8, 2. **Peter Selzer (R. D. Germană)** 4h 16:09,6, 3. **Veniamin Soldatenko (U.R.S.S.)** 4h 23:04,8, 4. Otto Bargh (U.R.S.S.) 4h 26:45,0, 5. Raymond Middleton (Marea Britanie) 4h 27:00,0, 6. Stefan Ingvarsson (Suedia) 4h 32:07,2.

Polonezul Jan Werner și-a adjudecat titlul european în proba unui tur de pistă, întrecîndu-i — după o luptă electrizantă — pe atletul francez Nallet și pe compatriotul său Gredzinski, campionul continentului în 1966. **REZULTATE 400 m (b): 1. JAN WERNER (Polonia)** 45,7, 2. **Jan Claude Nallet (Franța)** 45,8, 3. **Stanislaw Gredzinski (Polonia)** 45,8, 4. Jaques Karrett (Franța) 45,9, 5. Aleksandr Bratcikov (U.R.S.S.) 45,9, 6. Andrei Badenski (Polonia) 46,0, 7. Boris Savciuk (U.R.S.S.) 46,3, 8. Sergio Bello (Italia) 46,6.

Conform așteptărilor, hurdlerul sovietic Viaceslav Skomorokov și-a adjudecat medalia de aur în proba prelungită de garduri. **REZULTATE 400 MG.: 1. VIACESLAV KOMOROKOV (U.R.S.S.)** 49,7, **2. John Shervood (Marea Britanie)** 50,1, **3. Andrew Todd (Marea Britanie)** 50,3, **4.** Hans Joerg Wirz (Elveția) 50,8, **5.** François Huard (Franța) 51,1, **6.** Wilheim Weistand (Polonia) 51,2.

Săritura în înălțime femei, care a concurat la recordul de durată a probelor, a revenit — la capătul unei lupte fără precedent în istoria atletismului — cehoslovacei Miroslava Reskova, campioană olimpică. Remarcabil că patru atlete au trecut înălțimea de 1,83 m și, în plus, a fost susținut un meci de baraj pentru desemnarea învingătoarei. **REZULTATE ÎNĂLȚIME (f): 1. MIROSLAVA RESKOVA (Cehoslovacia)** 1,83 m, **2. Antonina Lazareva (U.R.S.S.)** 1,83 m, **3. Maria Mracova (Cehoslovacia)** 1,83 m, **4.** Ritta Schmidt (R. D. Germană) 1,83 m, **5.** Karin Schultze (R. D. Germană) 1,77 m, **6.** Snejana Hrepevnik (Iugoslavia) 1,77 m.

Recordmana lumii la PENTATLON, LIESEPROKOP, (Austria), a cîștigat întrecerea celor cinci probe, cu un punctaj de 5030, inferior cu numai 59 p recordului său. Pe locurile imediat următoare: 2. **Metta Antenen (Elveția)** 4793 p, 3. **Maria Siziakova (U.R.S.S.)** 4773 p.

Tot joi s-a încheiat și proba de DECATLON, cu victoria lui JOACHIM KIRT (R. D. Germană). El a acumulat 8041 p.

# sportul în lume

## ZOETEMELK, OLANDEZUL ZBURĂTOR, ÎȘI PRELUNGEȘTE DOMINAȚIA ÎN „TOUR DE L'AVENIR"

În mod evident, al 9-lea Tur al Franței pentru amatori este copios dominat de rutierii nordici. Joop Zoetemelk, olandezul zburător, șef de promoție al discipolilor lui Jan Janssen, își poartă cu demnitatea unui mare campion tricoul galben, distribuind dispoziții ferme aghiotanților săi, Den Hertog, Oosterhof, Benjamins et comp. Apriga dispută pentru șefia în ambele clasamente (individual și pe echipe) o poartă îndeosebi cu alergători din aceeași parte a Europei, reprezentanți ai Suediei, Danemarcei.

Caravana asistă la lupta titanică a acestor mari campioni și-și manifestă deschis entuziasmul față de echipele lui Zoetemelk și Gosta Petterson.

Azi, caravana a plecat spre Angèrs cu o întîrziere de aproape jumătate de oră. Motivul? Locuind la 20 de kilometri de Plöermel, la celebra școală militară Saint-Cyr, și făcînd transbordarea în autocare, alergătorii au fost nevoiți să-și aștepte bicicletele care au călătorit în ritm de... melc în camioanele prinse într-o lungă coloană de mașini. Întîrzierea n-a avut decît o singură urmare: n-au putut profita, pentru rulaj, de cele 30 de minute în care soarele a fost darnic. Cînd s-a dat startul, norii invadaseră cerul Bretaniei și ploaia avea să vină în curînd. Cîteva reprize de averse și vîntul care n-a contenit nici o clipă au făcut ca una din puținele etape de plat să constituie, totuși, un serios handicap pentru alergătorii și așa supuși unor examene neînchipuit de grele în zilele precedente. A 7-a secvență a debutat cu o evadare a lui Delepine, urmat de Hoekstra și Hansen, repede anihilată și continuată cu acțiunea unui grup de 14 alergători, condus de Andresen, în care s-a aflat și N. Ciumeti. Prezența belgianului Van De Vyver în plutonul avansat i-a supărat însă pe olandezi și după o vînătoare de 25 km s-a produs joncțiunea. La km 72 au fugit Kurmann și Dixneuf. Ei aveau la punctul de alimentare de la Derval (km. 77) un avans de 50 s. Cei doi reușesc să ridice diferența la aproape 2 minute (km 100), cînd mai pleacă încă 10 alergători din grupul masiv: Helion, Cuevas, Wiles, Schaer, Delepine, Labus, Le Gall, Regamey, Roques, Stec. Cele două grupuri de fugari se unesc la km 122. O luptă interesantă, de mare spectacol, face ca avansul grupului de 12 să varieze între 20 s și 2 minute 30 secunde. Elvețianul Kurmann, inițiatorul acestei acțiuni dinamice, are ghinionul de a sparge și de a fi prins de pluton la fel ca și francezul Le Gall, care are o defecțiune chiar în apropiere de Angèrs. Sprintul final, furibund, electrizant — revine, ca o consolare generală pentru comportarea modestă a celor 24 de reprezentanți ai cocoșului galic în Tour de l'Avenir, francezului Delepine.

Băieții noștri au sosit în corpore cu purtătorul tricoului galben. Asist, zi de zi, la eforturile excepționale pe care le fac acești băieți pentru a se menține în ritmul infernal în care se desfășoară această veritabilă cursă a marilor campioni ai lumii, și nu pot să le refuz un sincer bravo — chiar dacă performanțele lor nu sînt la înălțimea aspirațiilor noastre. Oricine ar fi aici, în caravană — sînt sigur — ar avea aceeași părere.

**Etapa a 7-a, Plöermel-Angers (176 km): 1. Delepine (Franța) 4h 19:40, 2. Labus (Cehoslovacia), 3. Stec (Polonia), 4. Helion (Franța centru), 5. Wiles (Anglia) — același timp... 29. Puterity 4h 20:29, 35. Cernea, 43. N. Ciumeti, 45. Al. Sofronie, 59. T. Vasile, 81. G. Moiceanu, — același timp.** Clasament general individual după 7 etape: **1. Zoetemelk (Olanda) 29h 31:41, 2. Van De Wiele (Belgia) 29 h 34:44, 3. Jolly (Anglia) 29h 36:24, 4. Zubero (Spania) 29h 36:50, 5. Den Hertog (Olanda) 29h 36:54, 6. Blawdzin (Polonia) 29h 37:02, ... 31. Al. Sofronie 29h 43:15, 50. T. Vasile 29h 46:32, 62. N. Ciumeti 29h 48:27, 81. Șt. Cernea 29h 57:33, 86. T. Puterity 29h 59:59, 92. G. Moiceanu 30h 02:26. In cursă au mai rămas 102 alergători.** Clasament general pe echipe: **1. Olanda 89h 13:04, 2. Belgia 89h 24:28, 3. Spania 89h 26:39, 4. Franța 89h 27:26, 5. Anglia 89h 30:36, 6. Franța Vest 89h 31:05, ... 14. România 89h 56:23, 15. Iugoslavia 90h 08:01. Astăzi se dispută etapa a 8-a, Angers — Châteauroux, 219,5 km.**

**Hristache NAUM**

### „CUPA MONDIALĂ" LA VOLEI

## PARTIDE DE MARE SPECTACOL

Miercuri, spiritul latin s-a instalat pentru cîteva ore în sanctuarul sobrietății, care este sala Sportforum, determinat de calitatea jocurilor desfășurate în ziua inaugurală a turneului final. Echipele au oferit publicului adevărate spectacole voleibalistice, smulgîndu-l din evasi-inerția anterioară și obligîndu-l să le aprecieze jocul. Japonezii au cîștigat mai ușor decît bănuiam în fața echipei Cehoslovaciei. Am remarcat în jocul învingătorilor nu numai predilecția pentru pasele scurte, ci și o tendință spre jocul cu mingi înalte, chiar departe de fileu, pe care le fructifică în special Sato, Yokota și Morita — foarte înalți și cu o forță de atac considerabilă. De asemenea, am observat că piesa cea mai importantă în jocul japonezilor este, totuși, ridicătorul — un jucător de mare finețe din a cărui mînă nici nu bănuiești unde se duce mingea, aproape că nu știu nici coechipierii, care sar cu toții pentru eventualitatea în care pasa le este destinată. În felul acesta, japonezii surprind, deseori, nepregătită apărarea adversarilor la fileu.

În întîlnirea cu bulgarii, tinerii voleibaliști brazilieni au făcut să pălească faima ce li se crease în urma victoriilor din seria de la Leipzig. Probabil și pentru faptul că echipa bulgară, cu un excelent coordonator (Karov) și cu doi trăgători în mare dispoziție (Zlatanov și Ivanov), a jucat aproape fără greșeală. Am remarcat la reprezentanții Braziliei înclinația spre jocul de culoare, spre spectacol, multă îndeminare, reflexe în apărare, jocul combativ la fileu, precum și forța în atac. Echipa e tînără și omogenă, avînd în studentul Luiz Eymard Coelho, un jucător de clasă internațională, deși are doar 19 ani. (N.r. rezultatul corect al meciului este 3—0 pentru Bulgaria și nu pentru Brazilia, cum a apărut, dintr-o eroare de recepție, în ziarul nostru de ieri).

Derbyul R.D.G. — U.R.S.S. (gazdelor le convine mai bine așezarea meciurilor tari la început) încheiat seara tîrziu a fost o lungă dispută pentru victorie și, poate, pentru „Cupa mondială". Egalitatea valorică a celor două echipe a făcut ca tabela de marcaj să înghețe adesea minute în șir. Gazdele au cîștigat cu 3—1 (5,—6, 10, 11), dar meciul nu a fost de o spectaculozitate aparte.

În partida Japonia — Bulgaria, încheiată cu scorul de 3—1 (13, —5, 10, 13) în favoarea primei echipe, voleibaliștii niponi au făcut o adevărată demonstrație de volei modern, remarcîndu-se jucătorii Nekoda, Yokota, Morita, care au etalat calități de veritabili maeștri. Reprezentanții Bulgariei au jucat mai slab ca în meciul anterior, susținut în compania Braziliei, nereușind, nici o clipă, să se ridice la valoarea adversarilor. La Schwerin, Polonia a întrecut cu 3—0 (8, 5, 4) pe R.F. a Germaniei.

U.R.S.S. — Cehoslovacia 3—1 (10, 11, —13, 11).
Cuba — Tunisia 3—0 (5, 10, 9)

La ora cînd transmit, ultimele meciuri (inclusiv cel al României de la Schwerin) sînt în curs de desfășurare.

**Aurelian BREBEANU**

## VITORIA SETUBAL — RAPID 3-1 (1-0)

**Aseară tîrziu — după miezul nopții — s-a încheiat la Lisabona partida Vittoria Setubal — Rapid București, din prima manșă a „Cupei europene a tîrgurilor". Din cauza orei înaintate nu putem consemna decît rezultatul final: 3—1 (1—0). Vom reveni cu amănunte.**

Tiparul I.P. „Informația", str. Brezoianu nr. 23—25, București

40368

PROLETARI DIN TOATE ȚĂRILE, UNIȚI-VĂ!

Redacția și administrația: str. Vasile Conta nr. 16, tel. 11.10.05, interurban 72 și 286. Telex sportrom buc. 180.

# sportul

4 pagini 30 bani

Anul XXV — Nr. 670 (6104) ZIAR AL CONSILIULUI NAȚIONAL PENTRU EDUCAȚIE FIZICĂ ȘI SPORT Simbătă 20 septemb. 1969

*Trimisul nostru special, EMANUEL VALERIU, transmite:*

## A 58-a finală a „Cupei Davis" în plină desfășurare

# Reprezentativa S.U.A. conduce cu 2-0

### • Ashe l-a învins pe Năstase, după un meci de mare spectacol • Cinci seturi de luptă în partida Smith—Țiriac • Azi se joacă dublul

*O zi de toamnă, aci la Cleveland, cea mai rece din cele pe care le-am avut pînă acum, dar fără ploaie, ceea ce a făcut ca tribunele să se umple de lume, în această ridicare de cortină în finala „Cupei Davis". Un protocol dintre cele mai alese a fost asigurat deschiderii acestei întîlniri, punînd față în față reprezentativele S.U.A. și României. La prezentarea echipelor, am ascultat cu emoție fanfara în uniforme bleumarin cu fireturi portocalii, împreună cu un cor de voci, care executau imnul nostru în limba română. Se anunță prezența în tribună a ambasadorului României la Washington, Cornel Bogdan. Faimoasa „Salatieră de argint" se află pe teren, încadrată de oficiali și arbitri. Totul este gata pentru marea întrecere.*

*Ora 13... Cu punctualitate extremă, își fac apariția pe teren Arthur Ashe și Ilie Năstase, protagoniștii primului meci de simplu. Americanul poartă un trening, în timpul mingilor de încălzire, care ni s-a părut o simplă formalitate, amîndoi jucătorii executînd mecanic doar cîteva servicii. Cînd Ashe își scoate treningul, avem surpriza să-l vedem apărînd într-un tricou galben. Deci excepții se admit și în riguroasele canoane ale sportului numit alb.*

*De sus, din tribună, de la locurile rezervate presei, arena pare o insulă în mijlocul unei mări de automobile, care au adus pe cei 9 000 de spectatori. Oamenii de ordine, îmbrăcați în nostime costume vărgate în roșu și alb, cu pălării de paie în aceleași culori, au mult de lucru. Și ca un intermezzo amuzant, se anunță la microfon că unul dintre spectatori este invitat la mașină, deoarece și-a uitat motorul deschis. Ceea ce demonstrează că nu numai jucătorii au emoții în aceste momente.*

*Și iată jocul început...*

### Ashe — Năstase 6-2, 15-13, 7-5

In primul ghem, al primului set, servește Ashe. Cineva din colonia română remarcă și această șansă în plus pentru gazde. Dar Ilie nu pare impresionat de handicap și returnează foarte bine, de trei ori la rînd, puternicele servicii ale negrului american. In următorul, însă, Ashe servește un as! 1—0 pentru Ashe iar Năstase — care pare deosebit de sigur pe el — își cîștigă serviciul egalînd: 1—1. Apoi, 2—1 pentru Ashe, care în următorul ghem reușește primul break, distanțîndu-se la 3—1 și 4—1. Ilie a încercat mereu să nu-i lase adversarului inițiativa din prima minge, dar pentru aceasta a riscat uneori prea mult. Cîteva greșeli ale sale au ușurat sarcina americanului care cîștigă această primă manșă cu 6—2, dar mai puțin comod decît pare la simpla citire a scorului.

Urmează un long-set, cu prelungiri de mare luptă. Din nou Ashe servește primul și conduce cu 1—0. Dar Ilie îl egalează cu un ghem cîștigat la 0! imediat apoi — surpriză. Românul realizează primul break și ia conducerea: 2—1. Este egalat însă imediat de Ashe, foarte concentrat în joc, foarte decis să nu lase să-i scape nici o șansă. Scorul se menține strîns în continuare și nici unul dintre jucători nu mai reușește să ia avans.

La 5—5 se intră în prelungirile ce aveau să fie dramatice. Din nou Năstase este cel care reușește un break, conducînd cu 8—7, dar Ashe este tot atît de prompt în a-l egala De cîteva ori, românul ajunge la nivel de 40 contra serviciului, dar nu mai poate trece de adversar. Lui Ashe îi revine șansa ultimului break și americanul își adjudecă setul cu 15—13.

Al treilea set părea să aducă o răsturnare de scor, Ilie Năstase conducînd cu 3—1 și 4—2. Publicul asistă la schimburi de mingi excepționale, o adevărată partidă de zile mari. Aici s-au vădit însă slăbiciuni în jocul lui Ilie. Incapacitatea sa de a se concentra în momentele decisive, încercările sale prea dese de a-și juca lovitura preferată de lifturi cu efect, care poate nu erau recomandabile pe o vreme cu vînt destul de puternic, iată cîteva scăderi, care l-au făcut să piardă avantajul din mînă, ca apoi să nu mai poată recupera în fața unui Arthur Ashe în mare formă. Setul a mers din nou în prelungiri, dar ia sfîrșit mai curînd, americanul încheind victorios la 7—5.

Declarația lui Ilie Năstase, imediat după meci, a fost scurtă și poate sinceră: **„Am jucat prost!"** Credem totuși că jucătorul nostru se referea mai mult la evoluția scorului și mai puțin la calitatea tenisului prestat, care a fost adesea de un nivel remarcabil. Dovadă, desele ropote de aplauze pe care tenismanul român le-a smuls tribunelor, entuziasmate de calitatea spectacolului oferit.

E drept, Năstase n-a reușit să dea o notă mai eficace jocului său, a fost poate prea nerăbdător să se impună prin mingi decisive în lupta cu un adversar care cunoaște toată gama răspunsurilor. Ar mai fi de spus — și ne rezervăm aceasta cu prilejul unor viitoare comentarii — despre unele dezavantaje ale acestui teren de ciment, altele decît duritatea sa. Anume, aprecierea mingilor căzute în zona imediată a tușei lasă o latitudine prea mare arbitrilor de linie care rămîn cu o apreciere suverană. Arbitrul principal, francezul Philippe Chatrier, n-a îndrăznit să intervină la unele decizii de acest fel, care ni s-au părut totuși dubioase.

Intrebîndu-l pe Harry Hopman, consilierul tehnic al echipei noastre, ce crede despre jocul lui Năstase, acesta ne-a răspuns: **„Am o serie întreagă de lucruri să-i reproșez, dar nu o voi face desigur acum, în pragul altor jocuri importante, în care Ilie are nevoie de tot calmul de care este capabil. A trecut pe lîngă o mare performanță, de care a fost foarte aproape. Putea să-l bată, fără discuție, pe Ashe... Acum, sper că, alături de Țiriac și ajutat de experiența acestuia, el va reuși să asigure punctul atît de necesar echipei, în jocul de dublu".**

Intre timp, începea al doilea meci al zilei, de care legam atîtea speranțe.

### SMITH — ȚIRIAC 6-8, 6-3, 5-7, 6-4, 6-4

Așa cum a debutat această partidă, era evident că acest admirabil luptător pe terenurile de tenis care este Ion Țiriac va pune în joc toată forța, toate resursele sale. El începe excepțional făcînd break chiar din start, distanțîndu-se la 3—1. Smith revine cu greutate, dar se arată și el un dîrz adversar. Ghemurile se rezolvă mereu după egalități disputate cu ardoare și americanul reușește și el un break, care-l aduce la 3—3. Din acest moment intervine și capacitatea de fin tactician a lui Țiriac. Jocului în forță, cu serii de ași care-i reușesc, îi urmează lovituri variate care-l derutează pe Smith. Setul continuă sub semnul unei egalități de forțe pînă în prelungiri unde cel care va reuși primul break trebuie să și cîștige. Reușește aceasta Țiriac, punînd capăt luptei la 8—6.

Setul doi decurge în defavoarea românului, duelurile de mingi fiind rezolvate rapid prin contribuția substanțială a cimentului. Un aut discutabil în al șaselea ghem oferă lui Smith un foarte prețios break (4—2), după care eforturile lui Țiriac par a se concentra doar asupra obținerii dreptului de a servi primul, în setul următor. Deci, 6—3 pentru american, în această secvență — am spune — neconvingătoare.

Jocul este greu și în continuare. Fiecare punct este smuls cu prețul unor eforturi deosebite, după maximă concentrare a jucătorilor. Cînd Țiriac ia conducerea cu 1—0, jucîndu-și excepțional serviciul, ne gîndim din nou că americanii pot fi totuși învinși pe propriul lor teren... Mingile lui Țiriac demonstrează aceasta. Iată-l conducînd cu 3—1, apoi 5—2. Setul este al

(Continuare în pag. a 4-a)

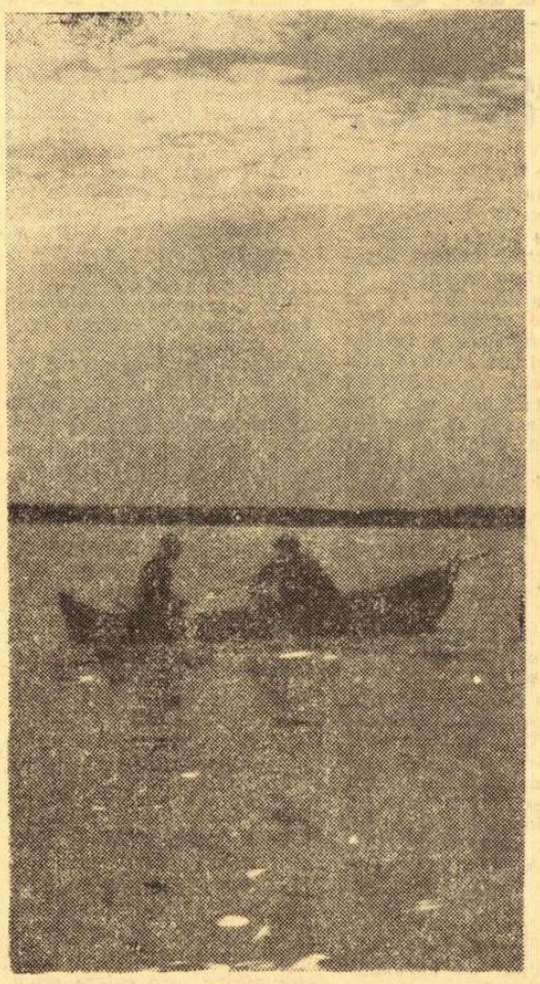

*În orice sezon, Delta Dunării rămîne un punct de atracție pentru turiști. O ciorbă pescărească, după o zi petrecută în peisajul de o neasemuită frumusețe al Deltei iar o amintire de neuitat pentru vizitatorii acestui frumos colț al naturii.*

## CAMPIONATELE INDIVIDUALE DE POPICE ÎN FAZA SUPERIOARĂ

Campionatele republicane individuale de popice au ajuns în faza de zonă. Iată programul: **19—21 septembrie** — Rm. Vîlcea, Ploiești, Reșița și București (probe pentru seniori, juniori și perechi); **26—28 septembrie** — Bacău, Pitești, Brașov, Cluj (probe pentru senioare, junioare și perechi). Participă campionii și campioanele de județ. La aceste întreceri intră în concurs și maeștrii sportului.

## REZULTAT SAU SPECTACOL?

In plină desfășurare, campionatele naționale — mai ales la jocurile sportive — dar și unele întîlniri internaționale disputate în ultima vreme (turneul echipei franceze de rugby — R. C. Toulon sau meciul amical de fotbal România — Iugoslavia) au reactualizat discuția, purtată nu numai în tribune, despre primordialitatea rezultatului sau a spectacolului sportiv.

Ce este mai bine: să cîștigi ORICUM, jucînd chiar modest, fructificînd la maximum avantajul terenului propriu, bizuindu-te pe șansă și uneori — e drept mai rar în ultima vreme — pe... arbitraj, sau să pierzi onorabil, după un meci care a încîntat tribunele și care a transmis fără opreliști toată frumusețea și fair-play-ul sportului?

Fără îndoială, cea de a doua situație este cea mai apropiată de etica și de spiritul sportiv. Dar, să nu ne amăgim! N-am auzit încă de o primire entuziastă, cu flori și îmbrățișări, făcută, de exemplu, unei echipe de fotbal învinsă cu 5—0 ori cu 7—0, după un meci în care „a jucat frumos".

Cam așa se întîmplă de la formațiile din campionatele județene pînă la echipele reprezentative. Rezultatul nu este și, poate, nici nu trebuie exclus din cîntarul unei evoluții sportive. Bineînțeles, cu condiția ca nimeni să nu pretindă absurdul, dar de fiecare dată să nu fie admise scuzele devenite puerile.

Și, atunci? Credem că obiectivul maxim, spre care ar trebui să tindă oricare echipă — indiferent de treapta competițională pe care o străbate — trebuie să fie realizarea VALORII, atît cît o permite capacitatea de ansamblu a pregătirii, talentului, puterii de luptă, dorinței de afirmare etc.

Fără o valoare reală, constantă, orice rezultat bun obținut accidental va rămîne o „rara avis" în palmaresul echipei, va crea false iluzii și va provoca inevitabil mari decepții. O echipă MARE își poate permite să piardă fără a fi huiduită la ieșirea de pe stadion ci, dimpotrivă, aplaudată la scenă deschisă. Și, în plus, va oferi zecilor de mii de spectatori contribuția sa egală la superbul spectacol sportiv.

Să nu căutăm exemple în altă parte și să ne amintim doar de acel splendid derby al fotbalului nostru Steaua—Dinamo cînd două echipe, luptînd aprig pentru rezultat, au încîntat tribunele făcînd poate cea mai frumoasă propagandă acestui sport și convingîndu-ne — înainte de a ne arăta care dintre ele este mai bună — că fotbalul nostru nu se află chiar la periferia continentală și că avem echipe de certă VALOARE.

Este îmbucurător faptul că exemplul nu e singular, că destule — dar încă puține — asemenea împliniri totale se petrec și în lumea rugbyului, handbalului, voleiului ș.a.

Ce-ar fi, însă, ca în toate sporturile, în toate echipele, să se reconsidere mentalitatea obținerii cu orice preț a „punctelor" în campionate și să se pornească ferm pe drumul, poate mai spinos, poate la început cu unele insatisfacții, al valorii care să rezolve fericit atît problema rezultatului cît și pe cea a spectacolului sportiv?

**Dan GÂRLEȘTEANU**

## Pregătiri...

*Peste puține zile, scrimerii noștri fruntași vor da din nou asalt titlurilor mondiale, la întrecerile programate în capitala Cubei. Imaginea alăturată surprinde un aspect din timpul pregătirilor, băiețelul Olgăi Orban-Szabo părînd a fi mulțumit de forma mămicii...*

## „TIMIȘOARA 700"

*Zilele acestea Timișoara serbează 700 de ani de existență. In cadrul manifestărilor consacrate acestui eveniment se vor desfășura, pe lîngă acțiuni cultural-științifice, o suită de întreceri sportive dotate cu „Cupa Timișoara 700". Astfel, vor avea loc competiții de masă la volei, fotbal, popice, orientare turistică și atletism, întreceri organizate de Consiliul municipal al sindicatelor, Comitetul municipal U.T.C. și G.M.E.F.S.*

*Trofeul „Timișoara 700" și-l vor disputa și formațiile divizionare ale orașului de pe Bega, precum și o serie de echipe fruntașe din țară și din Iugoslavia.*

*Intrecerile se vor disputa între 18 și 21 septembrie.*

**P. ARCAN- coresp. principal**

## DE CE NU S-AU DECERNAT MEDALIILE CAMPIONILOR LA ÎNOT?

**Citiți amănunte asupra finalelor de ieri în pag. a II-a**

*Zeno Giurasa — dublu campion în probele de spate*

Foto: V. BAGEAC

**FOTBAL (pagina a 3-a) FOTBAL (pagina a 3-a) FOTBAL**

## Avancronica etapei a VI-a a diviziei A

**Cînd Rapidul nu-și dispută șansa**

**Presa scoțiană despre meciul de pe „IBROX"**

*Trimișii noștri speciali la ATENA transmit:*

## ATLEȚII DIN R.D. GERMANĂ ȘI U.R.S.S. AU CUCERIT CÎTE 8 TITLURI

### • Viorica Viscopoleanu medalie de argint, iar Lia Manoliu locul 4 • Ștafeta feminină 4 x 400 m a R.F. a Germaniei — record mondial • Astăzi — ziua finalelor

Tînăra sprinteră Petra Vogt, din R. D. Germană, este singura atletă care a reușit să-și adjudece două titluri la această a IX-a ediție a Campionatelor europene de atletism. Startul său în forță i-a dat din nou cîștig de cauză, într-o finală de 200 m de un echilibru deosebit. Campioana noastră, Mariana Goth, a făcut tot ce era posibil pentru o comportare onorabilă, dar vechea ei meteahnă, plecarea slabă, a lipsit-o, poate, de un meritat loc 5. Ca de obicei, Goth a pornit „au relanti" și tot ca de obicei, a terminat puternic, dar a început acest lucru tîrziu, pentru că principalele ei adversare se detașaseră de ea încă de la jumătatea turnantei. In orice caz, apreciem că locul 6 ocupat de Mariana Goth este meritoriu. REZULTATE 200 m (f): 1. *PETRA VOGT (R.D. Germană)* 23,2, 2. *Renate Meissner (R. D. Germană)* 23.3, 3. *Valerie Peat (Marea Britanie)* 23,3, 4. Vilma Van de Berg (Olanda) 23,5, 5. Gabrielle Meyer (Franța) 23,7, 6. Mariana Goth (România) 23,9, 7. Else Hadrup (Danemarca) 24,0.

Junioara Maria Lincă a luat startul, de dimineață, în preliminariile cursei de 1 500 m. Deși ea a înregistrat cu acest prilej un nou record național, cu 4:24,6, clasîndu-se pe locul 9, nu s-a calificat pentru finală. E interesant de subliniat că rezultatul său în seria cealaltă i-ar fi acordat acest drept.

Aruncarea suliței a prilejuit reputatului sportiv sovietic Janis Lusis, ex-recordman mondial, înregistrarea unei veritabile performanțe: aceea de a fi cîștigat a treia oară consecutiv titlul continental, și aceasta, într-o companie extrem de valoroasă (Jorma Kinnunen — actualul deținător al recordului lumii, Carlo Lievore și Ianus Sidlo — și ei ex-recordmani mondiali etc.).

Explicația trebuie pusă pe seama vîntului care la început a bătut din spatele concurenților, fiind deci ajutător, pentru ca o dată cu începerea finalei să-și schimbe direcția și intensitatea, devenind o piedică. *REZUL-*

**Romeo VILARA**

(Continuare în pag. a 4-a)

*VIORICA VISCOPOLEANU*

## Satisfacții și decepții

*Inimile noastre au bătut astăzi mai tare, pentru că atleții români au fost prezenți pe stadion din faptul zilei pînă la stingerea proiectoarelor, luptînd pentru un loc mai bun și pe coridoarele de tartan roz, și în gropile cu nisip sau cu imense perne de burete plastic, și în cercurile de aruncare betonate, adică practic în aproape toate finalele zilei. Și dacă dimineața, tînăra Maria Lincă nu a reușit să termine decît a noua în seria ei de 12 alergătoare, pe 1500 m, în schimb ea are satisfacția de a fi stabilit un nou record național în această proaspătă probă feminină. Tot într-o probă feminină, 200 m, Mariana Goth a ocupat locul 6 în compania celor mai bune sprintere din Europa, și cu această ocazie (gîndindu-ne și la locul IV al lui Corbu la triplusalt) trebuie să începem să prețuim mai bine, nu numai medaliile, ci și pozițiile, pentru că un atletism ca al nostru, limitat adesea la cîteva individualități, se poate bucura de orice progres în orice probă. Este cazul — cu același prilej — să meditățm la munca de masă, la educația atletică în profunzime, prin școli, și nu numai la cultivarea unor vîrfuri. Așa se explică, probabil, excepționalul succes al atletismului din R. D. Germană, creație a unei școli atletice de mare răspîndire, ieșită cu totul din comun.*

*Spre deosebire de aria săriturii în înălțime, care la ambele sexe a dat loc unor bătălii acerbe și a fost înfrumusețată de curioasele imitații ale stilului Fosbury-flop, sectorul săriturii feminine în lungime a decepționat prin modestia rezultatelor, în așa fel încît și o campioană olimpică de talia Vioricăi Viscopoleanu, vădit jenată de starea ei fizică precară, a putut totuși să se impună printre primele, ur-*

**Victor BANCIULESCU**

(Continuare în pag. a 4-a)

# DE CE NU ÎMPLINESC SPERANȚELE COPIII MINUNE ?

## Graba strică treaba!...

ANCHETA NOASTRĂ

Principiul dialectic potrivit căruia acumulările cantitative duc în mod nemijlocit la salturi calitative se potriveste, firește, și antrenamentului tinerilor înotători. Dar cînd acest principiu este forțat — copiilor de 8—9 ani li se impune un antrenament de mare intensitate — rezultatul poate fi opus. Tînărul se plafonează repede și nu mai confirmă speranțele puse în el. Nici nu este de mirare. Unii antrenori obligă copiii de 11—12 ani să înoate la antrenamente mai mult decît seniorii. Oare ce distanțe li se vor mai impune cînd vor ajunge la 18 ani ?

Privind din punct de vedere psihologic problema, vom desprinde altă eroare. Copiii au ajuns să facă antrenament zilnic, iar în unele perioade li se pretind chiar două ședințe (aproximativ 4—5 ore) într-o zi. Cu un asemenea regim de muncă ei vor ajunge mult mai repede la saturație, pierzînd plăcerea de a înota.

Apariția fenomenului mai este cauzată și de faptul că mulți antrenori ignoră dezvoltarea fiziologică și fizică a copiilor. Antrenamentele excesive de forță și rezistență, în perioada de creștere, pot fi fatale pentru dezvoltarea ulterioară a sportivului. Efortul intensiv nu este indicat înaintea perioadei de pubertate, și el trebuie precedat de un lung stadiu de înot-joacă, înot-tehnică.

La aceste tendințe de grabă, unii antrenori au fost împinși și de actuala împărțire a copiilor, pe grupe de vîrstă. Am căutat să copiem experiența țărilor avansate în acest domeniu, fără să ne gîndim mai profund la condițiile de aplicare a învățămintelor, și azi avem 4 asemenea grupe care cuprind școlari de la 7 la 14 ani. Faptul că federația de specialitate acordă titluri de campioni, că ține o evidență a recordurilor fiecărei grupe a împins pe unii specialiști, dornici de o afirmare rapidă, să forțeze copiii, să-i obișnuiască cu performanța la o vîrstă cînd de fapt ei ar trebui să se joace în apă, să deprindă cît mai bine tehnica fiecărui procedeu. Mult mai normală mi s-ar părea o împărțire a tinerilor înotători în numai trei categorii : una pînă la 12 ani, a doua pînă la 15 ani și a treia, de juniori, pînă la 18 ani. Aceasta ar duce la o pregătire mult mai temeinică pe o perioadă îndelungată.

În fine, aș vrea să mai subliniez că lipsa de documentare, izolarea forțată de tot ce este nou în metodică și tehnică, prin inexistența unor publicații de specialitate, reprezintă o altă cauză esențială. Lucrul la întîmplare nu a dispărut încă din practica multor antrenori.

**prof. Sanda GRINȚESCU**
**maestră a sportului**

# Campioni fără medalii !

## V. Costa — 69,9 la 100 m bras — performerul reuniunii

Vremea umedă și răcoroasă din după-amiaza de ieri nu i-a incomodat prea mult pe cei cîțiva înotători fruntași aflați în bazinul Dinamo pentru a-și disputa titlurile de campioni ai țării. Cei care s-au dovedit mai bine pregătiți în acest sezon, și au abordat competiția cu maximum de seriozitate, au avut satisfacția de a-și vedea încununate eforturile cu „cronometre" meritorii. I-a deranjat, mai mult ca sigur însă, faptul că s-au văzut puși în situația de a cobori treptele podiumului de premiere fără medalii ! La început, am crezut că, analizînd situația creată în actuala ediție de numărul penibil de redus al participanților, federația de specialitate a hotărît să nu decearnă titluri de campioni. Și fără îndoială au existat unele probe, unde o atare măsură ni s-ar fi părut justificată. Spre stupoarea generală însă, am aflat că organizatorii nu dispuneau ieri după-amiază decît de medaliile ce s-ar fi cuvenit probelor feminine și în această situație a apărut hotărîrea bizară de a lipsi pe învingători, la festivitățile de premiere, de medaliile la care ar fi avut tot dreptul. O măsură tristă, care instalează forul diriguitor al natației (mai precis pe cei responsabili cu organizarea campionatelor) într-o penibilă postură...

Finalele celei de a doua reuniuni au debutat cu o veritabilă surpriză : cursa de 100 m liber rezervată înotătoarelor nu a revenit nici Cristinei Balaban — marea favorită — și nici Lilianei Dan, singura reprezentantă a tinerei generații, care ar fi putut emite pretenții. Noua campioană a sprinterelor este **Agneta Șterner**, o înotătoare care s-a pregătit în tot anul cu cea mai mare conștiinciozitate, și care culege acum, în final de sezon, roadele eforturilor depuse în lunile precedente. Șterner a întors la 50 de metri concomitent cu adversarele sale, pentru ca pe a doua lungime să sprinteze puternic și să încheie proba în 66 de secunde.

Fără o concurență serioasă, **Marian Slavic** (la 200 m liber) și **Vasile Costa** (100 m bras) au luptat totuși pentru a înregistra timpi cît mai buni. Cifra obținută de timișorean, în special (69,9), are o cotă bună pe plan internațional. În sfîrșit, cea mai interesantă dispută a zilei ne-a fost oferită de cursa spatiștilor (200 m). După prima lungime, în frunte se afla M. Movanu ; în continuare însă, Z. Giurasa, cel mai în formă dintre competitori, a preluat conducerea pe care nu avea s-o mai cedeze pînă la sfîrșit. Arbitrii au indicat primilor patru clasați cele mai bune rezultate înregistrate în acest an. Tabloul noilor campioni poate fi completat cu numele Cristinei Balaban (400 m mixt) și Zitei Erdeli (100 m spate), ultima, învingătoare fără glorie, în absența principalelor candidate la titlu.

**Adrian VASILIU**

★

REZULTATE TEHNICE. *100 m liber* (f) : 1. AGNETA ȘTERNER (Steaua) 66,0, 2. Cristina Balaban (Dinamo) 66,8, 3. Gabriela Gonos (Polit. Cluj) 68,2 ; *200 m liber* (m) : 1. MARIAN SLAVIC (Steaua) 2:05,4, 2. S. Cosmescu (Steaua) 2:09,5, 3. Fr. Rolik (Șc. Sp. Timiș.) 2:09,6 ; *100 m spate* (f) : 1. ZITA ERDELI (CSM Cluj) 1:18,5, 2. Georgeta Dragnea (CSS) 1:20,8, 3. Ioana Cartojan (Rapid) 1:22,3 ; *200 m spate* (m) : 1. ZENO GIURASA (Steaua) 2:21,5, 2. M. Movanu (Șc. Sp. 2) 2:23,7 r.p., 3. *L. Copcealău (Dinamo) 2:24,1—record juniori II, 4. Gh. Lupu (CSS) 2:24,9—rec. copii ; 400 m mixt (f) :* 1. CRISTINA BALABAN (Dinamo) 5:49,6, 2. Anca Groza (Dinamo) 6:04,6 ; *100 m bras* (m) : 1. VASILE COSTA (Polit. Timiș.) 1:09,9, 2. P. Teodorescu (Steaua) 1:12,0, 3. V. Marcovici (Polit. Timiș.) 1:15,8 ; *4×200 m liber* (m) : 1. STEAUA 9:04,6, 2. Mureșul 9:12,8 ; *4×100 m liber* (f) : 1. DINAMO 4:59,4.

**FINALELE DE AZI**

Bazinul Dinamo, de la ora 18 : 400 m liber (m) — rec. național 4:27,3 ; 200 m delfin (f) — rec. național 2:35,4 ; 100 m delfin (m) — rec. național 61,2 ; 200 m bras (f) — rec. național 2:56,7 ; 200 m mixt (m) — rec. național 2:18,2 ; 800 m liber (f) — rec. național 10:29,0

## TURNEUL JUNIORILOR RAPIDIȘTI ÎN R.D. GERMANĂ

De curînd, echipa de juniori Rapid București, compusă în majoritate din elevi ai liceului „Aurel Vlaicu" (director : prof. N. Ionescu), au întreprins un turneu în R.D. Germană, obținînd rezultate frumoase și prestînd un joc care a făcut o bună propagandă rugbyului românesc.

La Berlin, Rapid a întrecut echipa de seniori „Vorwärts" cu 17—0 (11—0), prin punctele înscrise de Fl. Dumitru (6) și Gall (11). La Jüteborg, rapidiștii au întrecut o altă echipă de seniori, Dinamo Potsdam, cu 12—3 (9—3), prin punctele înscrise de Mihalache (3), Zamfir (3), Vasilescu (3) și Gall (3). În ultima partidă, la Hennigsdorf, Rapid a fost întrecută de selecționata de juniori-tineret (7 jucători peste 19 ani) a R.D. Germane cu 12—8 (3—3), punctele bucureștenilor fiind realizate de Fl. Dumitru (3), Constantinescu (3) și Gall (2).

**prof. N. VIZITIU**

## PE VELODROMUL DINAMO

# Întrecerile tinerilor pistarzi

De cîteva zile, pe velodromul Dinamo se desfășoară campionatele naționale de juniori. Numărul mare de participanți, ca și prezența la start, după o absență de mai mulți ani, a cicliștilor din Brăila și Ploiești, au prilejuit dispute interesante. Și chiar unele surprize. De pildă, Brăila, deși nu are velodrom, a reușit totuși să cucerească titlul la viteză (juniori mari) prin ȘTEFAN ENE, fapt care arată că brăilenii pot fi și sprinteri buni, nu numai fondiști de prim plan, cum au demonstrat-o de atîtea ori pînă acum. Pe locul al doilea s-a clasat P. Cîrneanu (Steaua), iar M. Hrisoveri (Brăila), tot fondist, cîștigător al „Turului Dobrogei", a ocupat locul al treilea.

La juniori mici, victoria a revenit lui I. Gavrilă (Steaua) urmat de colegul său de club, Gh. Voiculescu, și dinamovistul M. Roșu.

În proba de 500 m, cu start de pe loc, la juniori mari, P. Cîrneanu (Steaua) a cucerit titlul cu timpul de 36,1 sec, urmat de P. Dolofan (Steaua) 36,2 s. și M. Hrisoveri (Brăila) cu 37,3 s. La juniori mici a cîștigat A. Neagoe (Dinamo) 37,3 s, urmat de Gh. Pîrvulescu (Steaua) 37,5 s și Gh. Voiculescu (Steaua) 37,8 s.

Specialist al curselor solitare, „stelistul" P. Dolofan a dominat, la juniori mari, cursa de urmărire individuală (2.000 m.), obținînd titlul. În aceeași probă, de urmărire, la juniori mici, Vasile Miu (Șc. sp. nr. 3), un talent în plină ascensiune, a cîștigat categoric.

Campionatele continuă astăzi, de la ora 16, și mîine, de la ora 9,30.

**Em. I.**

# S-AU ÎNCHEIAT LUCRĂRILE SIMPOZIONULUI ȘTIINȚIFIC INTERNAȚIONAL

**MAMAIA 19 (prin telefon). Vineri seara s-au încheiat lucrările Simpozionului internațional cu tema „Bazele științifice ale sportului de performanță". În cursul dimineții, organizatorii au oferit participanților o excursie de-a lungul litoralului românesc, lipsit din păcate de soare în această perioadă de agonie a verii.**

**După amiază, în ultima ședință de lucru, au avut loc comunicări și discuții. Au prezentat comunicări și referate: Tiberiu Ardeleanu — România : „Contribuții privind aplicarea metodelor sociometrice în sport" ; Victor Catina și colaboratorii — România : „Contribuții la studiul temperaturii cutanate ca test de apreciere a capacității de efort" ; Antonio Dal Monte și colaboratorii — Italia : „Măsurarea răspunsului respirator la fazele inițiale de efort fizic" ; Zoltan Fejes — Ungaria : „Factorii componentelor fizice și constituționale în performanța atleților săritori" ; Andrei Iliescu și colaboratorii — România : „Studiul grupelor și lanțurilor musculare în statica și dinamica unor probe și ramuri sportive. Importanța analizei musculare pentru îmbunătățirea metodicii antrenamentului sportiv" ; Leon Lewillie — Belgia : „Analiza telemetrică a diverșilor parametri fiziologi în timpul efortului" ; Radovan Medved și colaboratorii — Iugoslavia : „Unele corelații între dimensiunile antropometrice și capacitățile motrice" și Laszlo Nadori — Ungaria : „Metode de anchetă psihologică a sportivilor".**

**În încheierea Simpozionului, rectorul I.E.F.S., Leon Teodorescu, a rostit un cuvînt de sinteză, evaluînd importanțele realizări de ordin științific ale Simpozionului și aducînd mulțumiri tuturor participanților.**

**Opiniile acestora sînt în unanimitate excelente. Vom insera, deocamdată, punctul de vedere al lui Arthur Sheedy, rectorul Departamentului de educație fizică al Universității din Montreal, Canada : „Simpozionul a avut o ținută impecabilă, numărul specialiștilor de renume mondial conferindu-i notorietatea lor. Lucrările și dezbaterile au fost de nivelul celor mai bune manifestări de această factură care au avut loc în lume. Organizatorii români se pot considera mîndri pentru o asemenea realizare".**

**Simbătă, la prînz, va avea loc un dejun oficial.**

**Romulus BALABAN**

# A DISPĂRUT SALA DE SPORT „CARPAȚI" ?

**În centrul Capitalei, la parterul blocului „Carpați", de pe Bd. Gh. Gheorghiu-Dej, se afla pînă de curînd cea mai bună sală de educație fizică a Universității București. Aici, la cîțiva pași de mai multe facultăți ale Universității, de dimineață pînă seara tîrziu sute de studenți participau la lecțiile de educație fizică și la diferite activități sportive. Devenise o tradiție organizarea în zilele de simbătă și duminica a unor interesante și atractive întreceri sportive studențești. Sala de sport „Carpați", cum se obișnuiseră să o denumească studenții, era pentru ei de mulți ani un minunat loc de petrecere folositoare și plăcută a timpului liber, o bază în care făceau antrenament diferiți sportivi, echipe fruntașe și chiar loturi naționale.**

**O dată cu începerea noului an de învățămînt, studenții Universității București vor avea însă neplăcuta surpriză să constate că sala „Carpați" nu mai are destinație pentru sport, ci pentru ședințe, la dispoziția Ministerului Metalurgiei.**

**Indiferent de ce înțelegeri au intervenit între reprezentanții Ministerului Metalurgiei și Ministerului Învățămîntului, studenții neprimind altă sală în schimb, s-a ajuns la încălcarea prevederilor Hotărîrii Consiliului de Miniștri din martie 1967, care precizează că „desființarea unei baze sportive se va putea efectua numai cu asigurarea construirii unei alte baze în locul celei supuse desființării".**

**Cum pînă la începerea cursurilor în învățămîntul superior nu a rămas prea mult timp, considerăm că este necesar ca tovarășii din conducerea Ministerului Metalurgiei și Ministerului Învățămîntului să acționeze pentru respectarea legislației în vigoare, care protejează bazele sportive.**

# „CRITERIUL OLIMPIC"

Lacul Snagov a găzduit o nouă competiție nautică de amploare : „CRITERIUL OLIMPIC" la caiac-canoe. Întrecerea a reunit la start 190 de tineri din numeroase cluburi sportive : Steaua, Dinamo, Olimpia București, Constructorul Hunedoara, C.S.O. Brăila, Constructorul Timișoara, Ancora și Dunărea Galați, Mureșul și Voința Tg. Mureș.

Competiția putea, însă, reuni mult mai mulți caiaciști și canoiști. Cu o singură condiție : să-și fi trimis reprezentanții la Snagov și secțiile nautice de la Voința și U. T. Arad, Olimpia Satu Mare, Avîntul Reghin, Voința București, C.S.M. Reșița etc. — cluburi care aveau tot interesul să-și verifice tinerii într-o dispută ce finaliza primul an din **ciclul olimpic — 1972.** Spre regretul tuturor, nu au făcut acest lucru. Ne apropiem, neîndoielnic, de sfîrșitul sezonului în aer liber, dar nu intrăm de pe acum la bac !

Concursul a programat 7 probe, desfășurarea întrecerilor făcîndu-se după sistemul olimpic : serii, recalificări, semifinale, finale. Așadar, ieri după-amiază, în ultima zi a „Criteriului" și-au disputat întîietatea cei mai buni dintre cei buni. Într-adevăr, finaliștii acestor reușite și utile întreceri au evoluat la înălțime, culegînd aprecieri laudative din partea specialiștilor prezenți la competiție. Cei mai bine pregătiți s-au dovedit a fi caiaciștii și canoiștii clubului Dinamo București, care au ieșit învingători în 5 probe : K 2 fete, C 1, C 2, K 2 și K 4 băieți. O comportare frumoasă au avut și tinerii de la Steaua — două victorii la K 1 (f) și K 1 (b).

Rezultate tehnice : **K 1 (F) 500 m :** 1. Maria Ivanov (Steaua) 2:16,5, 2. Natalia Mangea (Steaua) 2:16,7, 3. Silvia Comișan (Dinamo) 2:17,5 ; **K 2 (F) 500 m :** 1. Dinamo (Lovin Maria — Panachița Manea) 2:00,9, 2. Steaua (Harepina Evdochimov — Florica Ditcov) 2:01,0, 3. Dinamo (Aglaia Răutu — Maria Humă) 2:04,0 ; **C 1 — 1000 m :** 1. Afanase Butelchin (Dinamo) 4:31,4, 2. Gheorghe Sidorov (Dinamo) 4:33,5, 3. Ion Ștefan (Din.) 4:36,0 ; **C 2 — 1000 m :** 1. Dinamo (Ivan Patzaichin — Petre Năstase) 4:01,2, 2. Steaua (Ion Nichitov — Gh. Simionov) 4:02,8, 3. Steaua (Gh. Danielov — I. Sebastian) 4:04,2 ; **K 1 (B) 1000 m :** 1. Vasile Simiocenco (Steaua) 3:59,6, 2. Cuprian Macarencu (Din) 4:06,2, 3. A. Ratz (Olimpia Reșița) 4:06,7 ; **K 2 (B) 1000 m :** 1. Dinamo (Roco Rujan — Ion Negraia) 3:41,2, 2. Steaua (A. Verba — I. Dragulschi) 3:43,1, 3. Dinamo (M. Nemeș — N. Nemeș) 3:45,4 ; **K 4 (B) 1000 m :** 1. Dinamo (Roșca — Iacob — O. Rujan — Zafiu) 3:13,7, 2. Steaua 3:17,4, 3. Dinamo 3:18,0.

**V. Tf.**

# ARCAȘII S-AU ÎNTRECUT ÎN PRIMUL CAMPIONAT REPUBLICAN

Stadionul municipal din Cluj a fost gazda primului campionat republican la tir cu arcul, în cadrul căruia s-au întrecut 29 arcași și 11 arcașe.

Competiția a dat cîștig de cauză arcașilor din Tg. Mureș care au cîștigat cele 8 titluri puse în joc (6 individuale și 2 pe echipe).

Iată rezultatele tehnice. **Distanța de 30 m băieți :** 1. I. Heltman (C.S. Mureșul) 272—285=557 p — campion republican ; 2. A. Gyorfi (P.T.T.R.) 279—277=556 p ; 3. N. Kelemen (Voința) 263—290=553 p ; **fete :** 1. Margarit Lazăr (C.S. Mureșul) 246—244=490 p. — campioană republicană ; 2. Mariana Pop (C.S. Mureșul) 237—228=465 p ; 3. Stela Fersedi (Armata Cluj) 241—215=453 p ;

**Distanța de 50 m băieți :** 1. I. Heltman 202—189=391 p ; campion republican ; 2. I. Opriș (Armata Cluj) 183—202=385 p ; 3. N. Kelemen 178—194=372. **Fete :** 1. M. Lazăr — campioană republicană, 164—138=302 p ; 2. Magdalena Naghi (P.T.T.R.) 133—162=295 p ; 3. M. Pop 137—118=255 p. **Dublu FITA distanță scurtă 2 (50+30 m) băieți :** 1. I. Heltman 948 ; campion republican ; 2. I. Opriș 930 ; 3. N. Kelemen 925 ; **echipe :** 1. P.T.T.R. Tg. Mureș 2594 p.—campioană R.S.R. ; 2. Mureșul Tg. M. 2569 p ; 3. Voința Tg. M. 2557 p ; 4. Armata Cluj 2479 p ; 5. Sanitarul Tg. M. 2239 p ; 6. Olimpia Buc. 1849 p ; **Fete** 1. M. Lazăr 792 p. campioană republicană, 2. M. Naghi 728 p ; 3. M. Pop 720 p. ; **echipe :** 1. Mureșul Tg. M. 2034 p ; campioană republicană ; 2. P.T.T.R. Tg. M. 1857 p ; 3. Armata Cluj 1594 p ;

# MOZAIC DE SEZON

**● Viciu — antrenor la copii ● Va dispare foaia românească de arbitraj ? ● La Botoșani, reușit turneu de juniori**

● Noi antrenori la baschet din rîndul foștilor și chiar actualilor jucători. Printre ei, maestrul sportului Nicolae Viciu, care a promis o muncă intensă cu copiii din Timișoara, maestrul sportului Ion Dinescu care a și luat în primire divizionara A Voința București, Mihai Voroneanu și Liviu Bîzan.

● Surpriză neplăcută cu prilejul meciurilor din Capitală pentru Cupa României : foaia românească de arbitraj, apreciată de antrenorii și specialiștii străini, un document util pentru antrenori și jucători prin complexitatea ei, a fost înlocuită cu foaia internațională, mult mai simplă, este drept, dar incompletă și departe de a constitui un act de analiză a unei partide. Cauza : simplificarea notațiilor de către scoreri și evitarea greșelilor ; efectul : îi vor simți antrenorii. Și cînd te gîndești că acum cîțiva ani antrenorii echipelor oaspete își manifestaseră entuziasmul pentru foaia românească și se zvonea chiar că F.I.B.A. va modifica foaia internațională după modelul nostru... Chiar nu mai e nimic de făcut pentru a nu se renunța la ceva dovedit de-a lungul anilor de mare utilitate ?

● **Competiție de juniori de mare succes la Botoșani. Reprezentante a cinci orașe și-au disputat întîietatea într-o întrecere care s-a dovedit binevenită. Clasament final : 1. Școala sportivă Botoșani, 2. Școala sportivă Piatra Neamț, 3. A.S.A. Bacău, 4. C.S.M. Iași, 5. Școala sportivă Suceava. Ce bine ar fi să putem consemna săptămînal desfășurarea unor turnee asemănătoare și nu să așteptăm cîte un an pentru a scrie despre competițiile organizate numai de federație. (D. ST.).**

# DINAMOVIADA LA TIR

**● St. Caban a realizat o performanță egală cu recordul mondial ● Dinamo București pe locul III pe echipe**

Recent, s-a încheiat la Suhumi cea de a XII-a ediție a Dinamoviadei de tir, la care au participat reprezentanți ai cluburilor similare din 8 țări.

Trăgătorii de la Dinamo Buc. au avut o comportare meritorie, ocupînd locul III cu 53 p, în clasamentul general pe echipe, după U.R.S.S. 80 p, R.P. Polonă 54 p. și înaintea R. S. Cehoslovace 49 p și R. P. Ungare 49 p.

Dintre trăgătorii dinamoviști s-au impus S. Caban, care a ocupat locul I la armă liberă culcat 60 f cu performanța de 598 p, cifră care egalează recordul mondial al probei, precum și M. Ferecatu, locul II la aceeași probă cu 596 p, D. Juga, locul I la pistol viteză cu 590 p. Reținem și recordul republican de juniori realizat de Marina Vasiliu la armă cu aer comprimat cu cifra de 560 p (V.R. 558 p).

Iată cele mai importante rezultate tehnice : Armă liberă trei poziții : 1. M. Gerasimenok (U.R.S.S.) 390—375—389 = 1154 ; 3. S. Caban 398—365—386 = 1149 ;... 5. M. Ferecatu 398—367—382 = 1147. Armă standard 3x20 f. femei : 1. T. Cercasova (U.R.S.S.) 565 p ;... 3. Mariana Borcea 561 p. Juniori : 1. M. Schleziger (R.D.G.) 555 p ; 2. M. Vasiliu 554 p. Pistol viteză 60 f : 1. D. Juga 590 p (baraj 144, 146) ; 2. I. Alexin (U.R.S.S.) 590 p (baraj 144, 143) ; 3. I. Tripșa 589 p ; 14. M. Roșca 583 p ; 16. G. Maghiar 586 p. Pistol liber 60 f : 1. D. Muradov (U.R.S.S.) 563 p ;... 6. G. Maghiar 549 p. Pistol calibru mare : 1. K. Mitiusin (U.R.S.S.) 593 p ;... 8. I. Tripșa 580 p.


TAROM

CONCURS pentru ÎNSOȚITORI DE BORD

**Întreprinderea de Transporturi Aeriene TAROM organizează concurs de admitere pentru cursul de însoțitori de bord.**

**Candidații trebuie să îndeplinească următoarele condiții :**

- sănătate perfectă
- prezentare fizică plăcută
- domiciliul stabil în Municipiul București
- studii medii (cu sau fără diplomă de bacalaureat)
- cunoașterea a două limbi străine (engleza, franceza, germana, rusa, italiana)
- vîrsta femei 18—26 ani.
- vîrsta bărbați pînă la 28 ani cu stagiul militar satisfăcut.

**Inscrierile se fac la serviciul personal TAROM — Aeroportul Băneasa, zilnic, între orele 13,00—15,30 pînă la data de 30 septembrie 1969.**



Ministerul Industriei Construcțiilor

**Grupul școlar construcții și materiale de construcții — București**

**Absolvenții liceelor de cultură generală cu sau fără examen de bacalaureat se pot prezenta la cursul de admitere pentru :**

ȘCOALA DE SPECIALIZARE POSTLICEALĂ — CURS DE ZI — în specialitățile :

- **laborator construcții**
- **electromecanic întreținere**
- **instalații încălziri centrale**
- **instalații electrice în construcții**
- **devize și măsurători în construcții**
- **construcții civile și industriale.**

Inscrierile se fac între 1—22 septembrie a.c. pe baza următoarelor acte :

- certificat de naștere (copie legalizată)
- diplomă sau certificat de studii
- certificat medical

ȘCOALA DE SPECIALIZARE POSTLICEALĂ — CURSURI SERALE — în specialitățile :

- **construcții civile și industriale**
- **instalații tehnico-sanitare**
- **instalații electrice**
- **laborator construcții**

Inscrierile se fac între 1—22 septembrie a.c. pe baza următoarelor acte :

- diplomă sau certificat studii
- certificat de naștere
- certificat medical
- adeverință de încadrare în producție

Examenele se dau între 25—30 septembrie a.c. la :

Pentru laboranți : chimie — scris și oral ; fizică — oral.

Pentru celelalte specialități — matematică — scris și oral ; fizică — oral.

**Informații suplimentare la secretariatul școlii, telefon 21.76.99.**

(2614)



VIZIONAȚI NOUA PREMIERĂ CINEMATOGRAFICĂ

# UNDE MERGEM ?

## AZI

BASCHET. **Teren Floreasca, de la ora 16,30 :** Arhitectura — Constructorul (Cupa României - feminin), Academia militară — Petrolul Ploiești (Cupa României - masculin), Universitatea — Progresul (Cupa României - masculin) ; **teren ICHF, de la ora 17 :** Școala sportivă nr. 3 — Politehnica II (m), Steaua II — CPMB (m), meciuri în cadrul Cupei de toamnă.

FOTBAL. **Stadionul Dinamo, ora 14,30 :** Dinamo București — Petrolul Ploiești (tineret-rezerve) ; **ora 16,15 :** Dinamo București — Petrolul Ploiești (divizia A).

RUGBY : **Teren Steaua (Gheancea), de la ora 16 :** Steaua — Vulcan (divizia A).

VOLEI : **Sala Floreasca, de la ora 16,00 :** România — Italia (f), România I — România II, Franța — Italia (m).

HANDBAL. **Teren Tineretului, ora 16 :** Rapid — Cl. sp. Școlar București (J f), **ora 17 :** Rapid — I.E.F.S. (A f).

## MÎINE

BASCHET. **Teren Floreasca, de la ora 8,30 :** Șc. sp. nr. 2 — BNRSR (m), Politehnica I — Liceul nr. 35 (f), Rapid I — Progresul I (f) ; teren ICHF, **de la ora 9 :** Șc. sp. nr. 1 — PTT (m), Liceul nr. 35 — IPROMET (m) ; **teren Dinamo, de la ora 8,30 :** Progresul — Școlarul (f), Șc. sp. nr. 2 — Șc. sp. nr. 3 (f), Dinamo — Electrificarea (m), meciuri în cadrul Cupei de toamnă.

VOLEI : **Sala Floreasca, de la ora 16,30 :** România — Italia (f), România II — Italia, România I — Franța (m).

RUGBY : **Teren Grivița Roșie** (Parcul Copilului), **de la ora 9 :** Dinamo — Progresul, Grivița Roșie — Universitatea Timișoara (divizia A).

FOTBAL : **Stadionul Republicii, ora 14,30 :** Rapid București — C.F.R. Cluj (tineret-rezerve) ; **ora 16,15 :** Rapid București — C.F.R. Cluj (divizia A). **Stadionul Progresul, ora 10,00 :** Progresul București — Chimia Suceava (divizia B). **Stadionul Metalul — Pantelimon, ora 10,00 :** Metalul București — Ceahlăul P. Neamț (divizia B) ; **ora 12,00 :** Metalul București — Petrolistul Boldești (juniori). **Teren Electronica, ora 10,00 :** Electronica Obor — Metalul Buzău (divizia C). **Teren Voința, ora 8,30 :** Voința București — Sp. Studențesc Buc. (juniori) ; **ora 10,00 :** Voința București — Unirea Mănăstirea (divizia C) **Teren Laromet ora 10,00 :** Tehnometal București — Marina Mangalia (divizia C) ; **ora 12,00 :** Tehnometal București — Marina Mangalia (juniori) ; **ora 13,30 :** Laromet București — Farul Constanța (juniori). **Teren Autobuzul, ora 10,00 :** Autobuzul București — Chimia Tr. Măgurele (divizia C) ; **ora 12,00 :** Autobuzul București — Chimia Tr. Măgurele (juniori). **Teren Sirena, ora 10,00 :** Sirena București — Unirea Cîmpulung (divizia C). **Stadion Dinamo, ora 13,00 :** Dinamo București — Flacăra Moreni (juniori). **Teren T.U.G., ora 11,00 :** T.U.G. București — Progresul București (juniori). **Teren „23 August" IV, ora 12,00 :** Șc. sp. Energia Buc. — Petrolul Videle (juniori). **Stadion Giulești, ora 13,00 :** Rapid București — Chimia Rm. Vîlcea (juniori).

HANDBAL : **Teren Voința, ora 9 :** Șc. sp. nr. 1 București — Șc. sp. Galați (j m), **ora 10 :** Voința — Politehnica Galați (B f) ; **teren Dinamo, ora 9 :** Confecția — Progresul (A f), **ora 10,10 :** Dinamo — Universitatea Cluj (A m), **ora 11,25 :** Steaua — Rafinăria Teleajen (A m) ; **teren Tineretului ora 9 :** Rapid — Lic. nr. 2 Tg Jiu (j m) ; **ora 14,30 :** Șc. sp. nr. 2 București — Voința Brăila (j f), **ora 15,30 :** Șc. sp. nr. 3 București — Șc. sp. Brașov (j f), **ora 16,30 :** Universitatea București — Rulmentul Brașov (A f).

# fotbal

# AZI ŞI MÎINE, ETAPA A VI-a

***● Liderul încearcă să obţină puncte şi la Bacău ● Derby feroviar la Bucureşti ● Vor marca, oare, ieşenii primul gol în acest campionat? ● Petrolul şi C.F.R. Cluj debutează în... Capitală ● Derby-ul codaşelor la Tg. Mureş***

## DINAMO BUCUREŞTI — PETROLUL

### Dinamo Bucureşti vrea să se răzbune...

Afectaţi de înfrîngerea din mi. 90 de la Braşov, dinamoviştii bucureşteni, s-au antrenat cu îndîrjire săptămîna premergătoare meciului cu Petrolul. Antrenorul Nicuşor speră într-un joc bun al echipei sale şi într-o victorie bogată în goluri. Este posibilă reintrarea lui Dumitrache, refăcut după accidentul suferit în meciul cu Steaua.

### Petrolul debutează în Capitală

Conştienţi de valoarea adversarilor pe care îi întîlnesc, jucătorii ploieşteni s-au pregătit în această săptămînă cu asiduitate, vrînd să facă o bună impresie spectatorilor bucureşteni. Miercuri, petro-

*Furii*

liştii au jucat cu divizionara C, **Prahova,** pe care au întrecut-o cu 2—0. **(AL. VLĂSCEANU — coresp. principal).**

## RAPID — C.F.R. CLUJ

### Rapid aliniază formaţia standard

După meciul susţinut la Lisabona, în cadrul „Cupei europene a tîrgurilor", rapidiştii s-au îmbarcat a doua zi în avion, sosind aseară

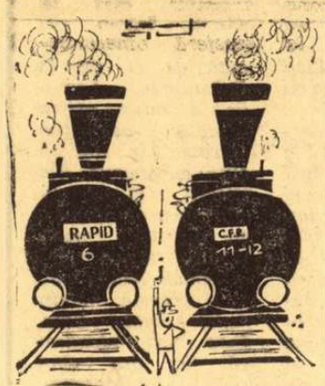


*Cursă feroviară.*

tîrziu în Capitală. Nu sînt de semnalat indisponibilităţi, aşa că antrenorii Bărbulescu şi Cristescu vor putea alinia formaţia standard.

### C.F.R. s-a pregătit atent pentru derbyul feroviar

Evoluînd, pentru prima dată în faţa publicului bucureştean, echipa clujeană va întîlni formaţia din Giuleşti în primul derby... feroviar al anului. C.F.R. Cluj s-a pregătit cu multă atenţie în această săptămînă. Nu se anunţă nici o modificare în „11"-le victorios la Dej.

## FARUL — U.T.A.

### Lui Marian nu-i plac surprizele !

O victorie la Oradea, un meci nul la Istanbul (cu Fenerbahce !), iată ultimele isprăvi ale constănţenilor. **Bazil Marian** a luat toate măsurile pentru a nu avea vreo surpriză din partea lui **Nicolae Dumitrescu,** care desigur, va căuta să obţină o... „gură" de apă (citeşte un punct) de mare.

**C. POPA — coresp. principal**

## VOR JUCA PE ALTE TERENURI

**Comisia centrală de disciplină şi competiţii a Federaţiei române de fotbal a hotărît să ridice dreptul de organizare a partidelor oficiale pe teren propriu echipelor Textila Buhuşi şi Torpedo Zărneşti, deoarece la meciuri din cadrul campionatului susţinute de aceste formaţii au avut loc incidente.**

## OMOLOGARE CU 3—0

Deoarece echipa Prahova Ploieşti, la meciul cu Comerţul Alexandria, nu a avut trecuţi pe foaia de arbitraj 5 jucători în vîrstă de 23 ani sau mai tineri, Comisia centrală de competiţii şi disciplină a Federaţiei române de fotbal a hotărît să omologheze această partidă cu rezultatul de 3—0 în favoarea formaţiei Comerţul Alexandria.

### Campionii vor să-şi spele „păcatele" în mare

Profund afectaţi de clacajul de miercuri, campionii

*Peştele mic...*

sînt hotăriţi să-şi spele păcatele în mare. Lucrul nu e prea uşor, mai ales că Farul se află în creştere de formă. În plus, antrenorii arădeni mai au dificultăţi şi în alcătuirea formaţiei datorită accidentărilor lui **Lereter** şi **Regep.**

## JIUL — STEAUA

### Ion Constantin la Jiul ?

Deşi în cursul săptămînii Jiul nu a reuşit decît un „egal" în faţa Metalului din Hunedoara, **Titus Ozon** nu poate admite decît un singur deznodămînt în jocul cu Steaua : victoria gazdelor. **„Vrăjitorul din Obor"** speră să fie ajutat în acest meci de oboreanul **Ion Constantin,** care, dacă reuşeşte la examenul de admitere la şcoala de subingineri, va primi drept de joc.

**STAICU BĂLOI — coresp. principal**

### Creiniceanu şi Sătmăreanu indisponibili !

De-abia sosiţi de la Glasgow, steliştii şi-au pregătit bagajele pentru Petroşani. „Totdeauna Jiul ne-a ridicat probleme — ne-a declarat antrenorul **Şt. Covaci** — dar de data aceasta cele mai mari dureri de cap mi le dă accidentarea lui **Creiniceanu** şi **Sătmăreanu.** Primul nu

*Ca pe Jii, cu floare la ureche !*

va juca sigur la Petroşani. Pe cel de al doilea s-ar putea să-l recuperăm. În orice caz, vom juca deschis, la victorie".

## DINAMO BACĂU — F.C. ARGEŞ

### Doar luptînd cu mare ambiţie...

...pot dinamoviştii să cucerească cele două puncte puse în joc. Argumente : echipa




*După cavalerii de Malta, cavalerii de Piteşti.*

### La Steagul roşu nu va juca Jamaischi

Victoria realizată asupra dinamoviştilor bucureşteni a stimulat întreaga activitate de pregătire a braşovenilor. Încrezători în forţele proprii, jucătorii de la Steagul roşu, mai puţin Jamaischi (accidentat în jocul cu Dinamo), s-au pregătit intens, iar în drum spre Cluj au făcut o escală, joi la

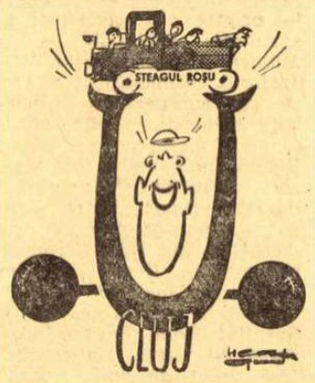


*Incercarea puterii*

Gheorghieni, unde echipa braşoveană a susţinut o partidă de verificare în compania divizionarei C — **Viitorul** — din localitate. **Scor 6—0 (3—0),** prin golurile înscrise de Florescu (3), Gane (2) şi Necula.

**C. GRUIA — coresp. principal**

## F. C. Argeş va încerca să repete figura de la Tg. Mureş...

...la Bacău, atacînd cu toată convingerea o echipă încă nepusă bine la punct. Încercînd să surprindă pe băcăuani, fotbaliştii argeşeni au şansa lor, contraatacurile — bazate în special pe aportul lui Radu — fiind un atu care poate cîntări în balanţa rezultatului.

## POLITEHNICA IAŞI — UNIVERSITATEA CRAIOVA

### Studenţii ieşeni se gîndesc la primele goluri

Deşi după cinci etape studenţii ieşeni nu au înscris nici un gol, moralul lor încă nu s-a zdruncinat complet. Ei speră ca în meciul cu fotbaliştii olteni să realizeze primele goluri. La antrenamentul de miercuri (o repriză cu

*— Mănînci calule ovăz ?*
*— Păi de la începutul campionatului numai asta fac !*

echipa de tineret şi alta cu cea de juniori) cuplul **Lupulescu-Cuperman** s-a mişcat bine, dovedind un apetit neobişnuit pentru goluri, pe care toată lumea le aşteaptă la Iaşi.

Formaţia probabilă : **Constantinescu—Pal, Ianul (Alecu), Stoicescu, Gavrilă, Ailoaiei, Romilă, Marica (Dănilă), Lupulescu, Cuperman, Goleac (Simionaş).**

**V. DIACONESCU — coresp.**

### Olteniі au exersat jocul... la ofsaid !

În cursul săptămînii, universitarii craioveni au jucat la Rm. Vîlcea, cu Chimia (0—0). Inexplicabil, apărarea a exersat jocul la... ofsaid. Atacul nu a dat satisfacţie. În legătură cu meciul de la Iaşi, antrenorul **Şt. Coidum** ne-a declarat : **„Ne aşteaptă un meci foarte greu. Ieşenii, obsedaţi de dorinţa firească a înscrierii primului gol în acest campionat, vor arunca în luptă potenţe neobişnuite. Bineînţeles că ei trebuie să spargă odată gheaţa, dar de ce ar face acest lucru tocmai cu noi ?"** Iată „11"-le probabil : **Oprea (Gaboraş) — Niculescu, Mincă, Popa, Bitlan, Strîmbeanu, Ivan, Martinovici, Daşcu, Oblemenco, Bălan.**

**D. ROŞIANU — coresp.**

## „U" CLUJ — STEAGUL ROŞU

### „U" Cluj crede în victoria sa

Neînvinsă încă în acest campionat, echipa studenţilor din Cluj priveşte cu optimism meciul cu Steagul roşu. În această săptămînă, studenţii au efectuat, sub conducerea maestrului Ştefan Cîrjan, antrenamente zilnice, cu accent pe menţinerea pregătirii fizice.

## JUCĂTORI SUSPENDAŢI

În ultima sa şedinţă, Comisia centrală de competiţii şi disciplină a Federaţiei române de fotbal a analizat abaterile unor jucători şi a luat următoarele măsuri :

— *Bogdan* (Tehnometal Bucureşti), *Andrei* (Caraimanul Buşteni), *Cincan* (Carpaţi Sinaia), *Papuc* (Rarăul Cîmpulung), *Florea* (Minerul Gura Humorului), pentru lovirea adversarului au fost suspendaţi pe cîte trei etape :

— *Filimon* (Minobrad Vatra Dornei), *Ungureanu* (Fulgerul Dorohoi), *Grigorescu,* (Minerul Baia de Arieş), pentru injurii aduse arbitrilor au fost suspendaţi pe cîte două etape ;

— *Moldovan* (Dinamo Bucureşti), *Cristache* (Dunărea Giurgiu), *Goga* (Oltul Sf. Gheorghe), *Olteanu* (Electrica Constanţa), *Gerea* (Autobuzul Bucureşti), *Carasmanachis* (Chimia Oraş Gh. Gheorghiu-Dej), *Haneş* (Minaur Zlatna), *Harangoz* (Dinamo Zalău), şi *Mocanu* (Tehnofrig Cluj), pentru proteste la deciziile arbitrilor au fost suspendaţi pe cîte o etapă.

# CÎND RAPIDUL NU-ŞI DISPUTĂ ŞANSA...

LISABONA, 19 (prin telefon, de la trimisul nostru special). După felul în care luase startul Rapidul în această partidă cu Vitoria Setubal, disputată în manşa I a „Cupei Europene a Tîrgurilor", se părea că cei aproximativ 10 000 de spectatori, prezenţi în tribunele stadionului José Alvalade, vor apela... la pachetele lor cu ţigări. Într-adevăr, abia se scurseseră 10 minute din joc cînd Neagu avea deja la „activ" două ratări copilăreşti din apropierea careului mic, în poziţii din cele mai favorabile de a marca. Gafele înaintaşului rapidist mi le explicam prin starea de inhibiţie care pusese stăpînire pe fotbaliştii feroviari încă din momentul sosirii autobuzului la arenă, stare manifestată şi în jumătatea de oră petrecută înainte de joc în cabină.

Acelaşi lucru se petrecea însă, probabil, şi în tabăra adversă, la jucătorii lui Setubal, al căror început slab în noul campionat îi obliga să abordeze partida cu o mare prudenţă. Cu ajutorul publicului şi — de ce să n-o recunoaştem ? — al unui grad sporit de tehnicitate, primii care au reuşit să se descotorosească de trac au fost jucătorii lui Setubal. Mai rapizi, mai bine articulaţi în spaţiul de joc, ei au preluat conducerea ostilităţilor „legînd", evident, mai uşor la mijlocul terenului şi dirijînd ofensiva spre Joao Jacinto, Arcanjo, punctele forte, înaintaşi cu personalitate, ale atacului. Acţiuni colective, insidios concepute, alternînd cu cele individuale, au dezechilibrat în repetate rînduri apărarea Rapidului şi numai unele intervenţii în extremis (Lupescu — min. 15, Dan — min. 19, Răducanu — min. 22, 24 şi 31) ca şi tirul greşit al lui José Maria, Vagner, Guerreiro şi Arcanjo au făcut ca tabela să rămînă în continuare nemodificată.

Evident, la dominarea netă a formaţiei Setubal îşi aducea contribuţia şi... adversarul, care, în loc să temporizeze prin pase scurte la mijlocul terenului, prefera să mizeze aproape totul pe cartea jocului la angajament fizic. Începînd cu Răducanu, care a degajat numai mingi lungi, la întîmplare, continuînd cu apărătorii şi chiar mijlocaşii (excepţie făcînd Dumitru), mai toţi au folosit pasa lungă (şi aceasta nu pe spaţii libere, ci în zone aglomerate) spre izolatele vîrfuri (Năsturescu — Neagu — Petreanu), ale atacului rapidist.

Precedat de o lovitură liberă (min. 40, de la aproximativ 20 m) executată de Dan şi respinsă cu dificultate de portarul Vital, golul înscris de José Maria (în min. 41, mingea ricoşează în plasă din capul lui Dan, care încercase s-o respingă) a căzut cum nu se putea mai rău pentru jucătorii Rapidului care — debusolaţi complet în teren — aşteptau pauza (odihnitoare şi bună sfătuitoare) ca pe o mană cerească.

Abordînd partea a doua a meciului cu un gol la pasiv (puţin, totuşi, faţă de marea presiune exercitată în apropierea buturilor lui Răducanu), rapidiştii au părăsit vestiarul la fel de neîncrezători în forţele lor. Ca în repetate rînduri în repriza I, Năsturescu a greşit din primul minut de la reluare o pasă simplă la mijlocul terenului, invitînd formaţia gazdă să-şi reia ofensiva încheiată cu puţine momente înainte. Am asistat, aşadar, în continuare, la o suită de atacuri ale setubaliştilor, orientate cu precădere pe partea lui Joao Jacinto, aripa naţionalei portugheze, care, joi seara, pe terenul lui Sporting, i-a făcut lui Pop clipe dintre cele mai grele. Şi din nou un gol al formaţiei gazdă avea să fie precedat de o fază critică la poarta lui Vital : în min. 63, o acţiune reuşită (cît de rare au fost acestea), Dumitru — Neagu — Petreanu, i-a creat ultimului un culoar liber înspre marginea careului de 16 m lateral dreapta ; tînărul înaintaş rapidist a pătruns impetuos în suprafaţa de pedeapsă, de unde a pasat lui Năsturescu (trecut în această repriză pe aripa stîngă) ; mingea, săltată puţin şi lovită destul de defectuos, din colţul careului mic, de către Năsturescu, a ocolit poarta. La 1—1 — desigur, împotriva cursului jocului — poate că şi adversarii ar fi simţit şocul psihologic. Aşa însă, a venit, în min. 64 şi cel de-al doilea gol, cel înscris de Guerreiro şi care l-a găsit pe Răducanu (joi neinspirat, desigur, cu ieşiri inoportune), undeva în apropierea liniei de 16 metri. Şi totuşi, cînd nimeni nu se mai aştepta, Neagu, omul de gol al Rapidului, a redus din handicap : urmărind atent (min. 71) balonul trimis de către Pop, el a pătruns în careu şi, de la aproximativ 14 m, l-a săltat în plasă peste portarul ieşit în întîmpinare. Ce prilej nimerit — în acele momente de cădere ale Vitoriei Setubal — pentru jucătorii Rapidului, de a apăsa măcar acum pe accelerator. Şi totuşi, ei nu aveau s-o facă, dovedind, prin felul în care au jucat în ultimele 20 de minute, că nu sînt în stare să păstreze cel puţin acest 1—2. O asemenea manieră se întoarce însă — în multe din cazuri — împotriva celui care o practică şi, astfel, golul al treilea, semnat de José Maria cu trei minute înainte de finiş, a fost cvasiiminent ; la o lovitură de colţ, executată de pe aripa stîngă, Joao Jacinto şi-a permis şi luxul de a pasa cu călcîiul colegului său de echipă José Maria (plasat bine în interiorul careului) care a trimis, cu sete, balonul în plasă.

Trist dar... just. Just, deoarece Vitoria Setubal a fost superioară Rapidului cu cel puţin 2 goluri ; trist pentru că jucătorii Rapidului (exceptînd pe Dumitru, Lupescu, Petreanu şi oarecum Greavu) se vor întoarce acasă neînsoţiţi de sentimentul că aici, pe terenul Jose Alvalade, şi-ar fi disputat şansa...

O vor face mai bine la Bucureşti ? Să sperăm.

**G. NICOLAESCU**

### V. Vlad : Numai la Tg. Mureş să nu fi jucat duminică...

**„Aş fi preferat să jucăm duminica aceasta cu oricare altă echipă decît cu A.S.A. După acel incredibil 1—10, va face totul să cîştige".** Iată părerea noului antrenor al Crişului, **V. Vlad,** despre meciul de la Tg. Mureş. Miercuri, Crişul a jucat la Satu Mare, cu **Olimpia,** pe care a învins-o cu 1—0 (autorul golului, **Balogh).** Antrenorul **Vlad** va începe meciul cu următorii jucători : **Baumgartner — Balogh, Să-**

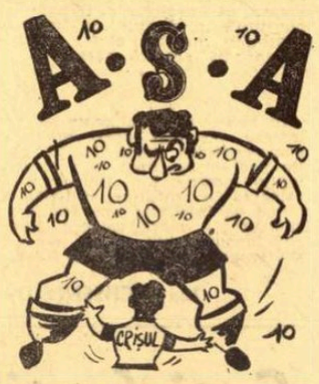


*— Zău că nu sîntem noi de vină !*

**rac, E. Naghi, Popovici, Cociş, Tomeş, Suciu, Kassai, Kun II, Harşani (Arnotki).**

**I. GHIŞA — coresp.**

### A.S.A. TG. MUREŞ — CRIŞUL

#### A fi sau a nu fi...

Reîntorşi acasă după „catastrofa" de sîmbătă trecută, de la Bucureşti, elevii antrenorului **P. Steinbach** au efectuat antrenamente zilnice. Toţi jucătorii doresc să aducă o alinare bătrînului lor profesor. Joi, A.S.A. a susţinut o partidă de antrenament cu propria echipă de tineret. Atacul s-a mişcat bine (3—0), dar s-a accidentat **Lucaci.**

**N. PĂUŞ, coresp.**

Ilustraţii de **Neagu RĂDULESCU**

## F.C. ARGEŞ — AVERTIZAT

**Comisia centrală de competiţii şi disciplină a Federaţiei române de fotbal a hotărît să avertizeze pe F.C. Argeş pentru insuficientă muncă de disciplinare a jucătorilor din echipa divizionară A.**

*Mc Kinnon şi... un buchet de jucători bucureşteni : Hălmăgeanu şi Voinea în luptă directă cu fundaşul lui Rangers, Vigu, Negrea şi Tătaru II — gata să intervină.*

Foto : SCOTTISCH DAILY Express

# PRESA SCOŢIANĂ DESPRE MECIUL DE PE „IBROX"

La cîteva ore după terminarea partidei de pe **Ibrox, Willie Waddel** scria în **„Scottish Daily Express"** : „După ce vicepreşedintele Stelei, **Gheorghe Popescu,** a urmărit pe **Rangers** în două meciuri, a numit pe **Johnston** drept cel mai periculos jucător. Şi a avut multă dreptate pentru că rapidul **Johnston** a valorificat două şanse tocmai atunci cînd **Rangers** avea mai multă nevoie de ele. Cînd în min. 38 a venit primul gol, **Johnston** a fost, probabil, cel mai mirat om de pe **Ibrox,** văzînd mingea odihnindu-se în plasă. Şutul lui, din colţul suprafeţei de pedeapsă, nu însemna nimic mai mult decît „speranţa spre mai bine"... Patru minute mai tîrziu, **Rangers** a primit al doilea cadou şi din nou **Johnston** a fost cel care l-a luat. Acum jucătorii de la **Rangers** pot merge la **Bucureşti** pentru manşa a doua din „Cupa cupelor", la 1 octombrie, încrezători că au făcut destul pentru a-şi apropria victoria. Deşi românii au fost indeminatici şi competenţi, ei au avut o eclipsă de inspiraţie, nedînd prea mult de furcă celor de la **Rangers".**

**„Daily Record",** sub semnătura lui **Ken Gallacher,** este însă mai circumspect : „Meciul retur de la **Bucureşti nu va fi,** desigur, uşor. Aş fi fost fericit dacă i-aş fi văzut pe cei de la **Rangers** înscriind un gol mai mult... **Românii** au demonstrat seara trecută că pot juca. **Dumitriu** şi **Tătaru** sînt jucători excelenţi. **Rangers** va avea mult de furcă în manşa a doua".

Şi acelaşi ziar conchide, prin opiniile celor doi antrenori, în vederea meciului retur : **David White** : „Va fi greu pentru noi şi în continuare. Românii au o echipă bună, pe care personal o clasez alături de **Vojvodina** şi ne amintim încă de replica puternică a acesteia din anul trecut" ; **Ştefan Covaci** : „Rangers are jucători buni, dar socoteala nu e încheiată. Două goluri nu înseamnă prea mult".

# LOTO • PRONOSPORT

**ULTIMELE 3 ZILE PENTRU PROCURAREA BILETELOR LA TRAGEREA EXCEPŢIONALĂ LOTO DIN 23 SEPTEMBRIE**

Tragerea excepţională Loto din 23 septembrie a.c. oferă participanţilor posibilitatea de a cîştiga apartamente cu 3 camere (confort gradul I), apartamente cu 2 camere (confort gradul I), precum şi premii fixe în bani de 10 000 lei, 5 000 lei, 1 000 lei ş.a., în număr NELIMITAT.

Se atribuie premii şi pentru 2 numere cîştigătoare. Preţul biletelor de 10 lei, 15 lei şi 25 lei.

Reţineţi ! Şi cu 10 lei se pot cîştiga apartamente.

Luni, 22 septembrie 1969, este ULTIMA ZI pentru procurarea biletelor.

★ ★ ★

● Publicăm mai jos programul concursului Pronosport nr. 39 etapa din 28 septembrie a. c. : I. Crişul — Dinamo Buc. ; II. Petrolul — Jiul ; III. A.S.A. Tg. Mureş — Farul ; IV. Steagul roşu — F C. Argeş ; V. C.S.M. Reşiţa — Vagonul ; VI. Bari — Napoli ; VII. Brescia — Cagliari ; VIII. Fiorentina — Sampdoria ; IX. Internazionale — Torino, X. Juventus — Bologna ; XI. Lazio — Milan ; XII. Palermo — Lanerossi ; XIII. Verona — Roma.

Numerele extrase la tragerea LOTO din 19 septembrie

EXTRAGEREA I : 8 82 60 22 84 5 42 63 71 89 15 56

FOND DE PREMII: 516.907 lei.

EXTRAGEREA a II-a : 1 74 56 62

FOND DE PREMII : 269.070 lei

Plata premiilor de la această tragere se va face astfel : În Capitală de la 27 septembrie la 3 noiembrie 1969 inclusiv ; În provincie de la 30 septembrie la 3 noiembrie 1969 inclusiv.

Redacția și administrația: str. Vasile Conta nr. 16, tel. 11.10.05, interurban 72 și 286. Telex sportrom buc. 180.

PROLETARI DIN TOATE ȚĂRILE, UNIȚI-VĂ!

# sportul

4 pagini 30 bani

Anul XXV — Nr. 671 (6105) ZIAR AL CONSILIULUI NAȚIONAL PENTRU EDUCAȚIE FIZICĂ ȘI SPORT Duminică 21 septemb. 1969

*Trimisul nostru special, EMANUEL VALERIU, transmite:*

# TENISMANII AMERICANI PĂSTREAZĂ „CUPA DAVIS" PENTRU AL DOILEA AN

## *3-0 pentru echipa S. U. A. după partida de dublu: Smith, Lutz — Țiriac, Năstase 8-6, 6-1, 11-9*

**Ziua a doua a întîlnirii S.U.A. — România, rezervată dublului a început printr-o cuvîntare a primarului orașului, dl. Carl Stock, care felicită pe oaspeți pentru evoluția lor de pînă acum, ca și pentru acceptarea orașului Cleveland ca gazdă a finalei, devenit astfel capitala mondială a tenisului amator, în aceste zile. Ion Țiriac și Ilie Năstase intră primii pe teren și sînt copios aplaudați, poate de același public ca și ieri, mai generos însă astăzi și decontractat, probabil prin faptul că echipa sa conduce cu 2—0. Americanii prezintă pe Stan Smith și Bob Lutz. Deci, nici o surpriză față de variantele diverse care circulaseră pînă acum. Este o după-amiază cu vînt umed și intermitent, anunțînd ploaie, și aceasta avea chiar să întrerupă de mai multe ori jocul.**

**În primul set, începe serviciul Bob Lutz. Jucătorii americani nu scot treningurile albastre de pe ei, românii sînt în alb. 1—0 pentru gazde, după egalitate și după ce cuplul nostru nu se acomodează prea bine, Ilie circulînd prea mult, iar Ion fiind adesea derutat pe fundul terenului.**

**Al doilea serviciu — Țiriac și 1—1. Ghem cîștigat la 0! Jocul perechii noastre începe să se sudeze.**

**Servește Smith. Primul break pentru români! Țiriac este admirabil în reflexuri și plasament: 1—2.**

**Avantajul se irosește însă în ghemul următor cînd Năstase servește slab și pierdem un avans de 40—15. Din nou echilibru pe tabela meciului: 2—2.**

**Apoi 3—2, după ce la primul serviciu al lui Lutz, returnează formidabil Ilie pe linie sau afară (nu mai îndrăznim să contrazicem arbitrii) și punctul este acordat — firește — gazdelor.**

**3—3 pe serviciul lui Țiriac. 4—3 face Smith, menținînd avansul din start al echipei americane, dar după greșeli ale noastre.**

**O colaborare mai bună între români în ghemurile următoare, și drept consecință se intră în long-set: 4—4, 5—4, 5—5... Fiecare jucător continuă să-și cîștige serviciul, chiar Năstase, care însă este evident mai slab ca în ziua precedentă. Deci 6—5, 6—6, 7—6.**

**Aici survine breakul americanilor. Curios, el se produce tocmai pe serviciul lui Țiriac, pînă atunci fără greșeală. Conducem cu 40—30, dar o minge din netz este trimisă afară de Țiriac, iar apoi — după schimburi furibunde — Năstase dă în fileu. Gazdele nu ratează setbalul și 8—6.**

**În setul doi, asistăm la cea mai slabă evoluție a echipierilor noștri, pe distanța acestor două zile. Echilibrul se rupe după 1—1, în favoarea americanilor care cîștigă ghem după ghem. Aici se face remarcat cu deosebire Bob Lutz, care face tot jocul echipei sale. Scor: 6—1.**

**Reviriment al românilor de la debutul setului al trilea, cînd Năstase ne dă din nou speranțe în posibilitatea unei răsturnări a situației. Țiriac servește primul și menține avansul în continuare: 0—1, 1—1, 1—2, 2—2, 2—3, 3—3, 3—4, 4—4, 4—5. Publicul asistă la schimburi de mingi extraordinare, o luptă de toată frumusețea. Nu mai sînt aplaudați jucătorii, ci tenisul în sine.**

**La serviciul lui Lutz simțim breakul aproape, dar iată-l pe Năstase dînd trei loburi neinspirate, reluate toate imparabil de Smith. Și din nou egali, la 5—5.**

**Deși șovăie la serviciu, Năstase asigură conducerea — 5—6. Apoi tenis fabulos, cu Țiriac în prim plan, dar tot americanii cîștigă ghemul și 6—6.**

**Cu un stop care ridică tribunele, cîștigăm ghemul și 6—7. Egalează Lutz, 7—7. Apoi 7—8, 8—8, 8—9. Pentru ultima oară conducem pe serviciul lui Țiriac.**

**Lutz face 9—9 și apoi, breakul fatal cînd servește (slab) Năstase: 10—9.**

**La schimbarea terenului, cuplul american este primit cu ovații. Înțelegem că nu mai este nimic de făcut. Servește Smith. Se ajunge la 40—30, mecibal. Țiriac luptă și egalează. Un al doilea mecibal nu mai este ratat și 11—9, victorie a echipei S.U.A. Arena „Harold T. Clarke" freamătă.**

**„Salatiera de argint" se reîntoarce la Boston, acolo de unde își începuse călătoria în lume, cu 70 de ani în urmă.**

NĂSTASE și că EL A REUȘIT SĂ REALIZEZE BREAK-URI ÎN MOMENTELE OPORTUNE. Despre Ilie Năstase, același ziar, care cu o zi înainte îi dedicase un amplu reportaj în genul celui cu Țiriac, acum nu ne spune decît că „...a fost copleșit la începutul jocului, dar că și-a revenit pe parcursul celui de al doilea set, plasînd mingi consecutive cu back-handul său strălucitor".

Am așteptat, de asemenea, punctul de vedere al redactorului de specialitate al televiziunii americane, dar n-am găsit nimic semnificativ, în afara unei foarte scurte declarații a Davis-Cup-manului cu alură de ascet **Arthur Ashe**, care afirma în fața camerelor de luat vederi că VÎNTUL L-A FAVORIZAT. După părerea lui, **pe un asemenea timp lovitura de volé trebuie lungită** și NĂSTASE N-A ȘTIUT ACEASTA. Despre al doilea joc, redactorul televiziunii ne-a comunicat doar punctul de vedere propriu, **afirmînd despre Țiriac că a** SURPRINS PRIN PUTEREA SERVICIULUI SĂU, PRIN TĂRIA LOVITURILOR DIN FUNDUL TERENULUI și că JUCĂTORUL ROMÂN A EVOLUAT DE LA EGAL CU SMITH ÎNTR-UN MECI DE FOARTE BUNĂ CALITATE, **chiar pentru „Cupa Davis"**, MECI CARE DE ALTFEL A FOST CLOU-UL ZILEI.

În scurta conferință de presă organizată ad-hoc după meci, întrebările cele mai acidulate care s-au adresat în special fostului campion român, Ion Țiriac, au țintit calitatea arbitrajului. Sportivul român a evitat să se pronunțe prea dur la adresa cavalerilor fileului, exprimîndu-și doar părerea că, **fără a fi vorba de o părtinire, deci de un act deliberat, în unele momente ale jocurilor S-A GREȘIT PRIN NEAPLICAREA REGULAMENTULUI.** Astfel, **el a dat un singur exemplu, de altfel concludent, pentru toată lumea care a asistat la meciul său,** ACELA DIN SETUL 5, CÎND ARBITRUL DE SCAUN I-A DAT O MINGE CÎȘTIGATĂ LUI ȚIRIAC, CONTESTATĂ DE ARBITRUL PRINCIPAL PH. CHATRIER, **după ce Ion plecase deja de la linia de fund înaintea schimbării terenului.** REVENIREA ASUPRA PRIMEI DECIZII S-A FĂCUT NEREGULAMENTAR, DEOARECE NU I S-AU ACORDAT LUI ȚIRIAC DOUĂ MINGI, AȘA CUM PREVEDE LEGEA TENISULUI, CI UNA SINGURĂ. **De remarcat că scorul era atunci 3—3 la ghemuri.**

Mi s-a părut caracteristic și un alt fapt, acela că răsfățatul publicului american, Stan Smith, nu a găsit energia sau buna dispoziție necesare de a face declarații după meci, cu toate că — după cum am avut prilejul să vă informez — mai înainte el nu fusese de loc zgîrcit cu presa și cu publicul pentru a determina tocmai introducerea sa în formație. **Pentru mine, ca spectator, a vorbit foarte bine gestul său din finalul meciului,** cînd, DUPĂ MINGEA CARE I-A ADUS VICTORIA, SPLENDIDUL ATLET CALIFORNIAN A PRIVIT CERUL CU NIȘTE OCHI DE SUPREMĂ MULȚUMIRE, LĂSÎNDU-ȘI BRAȚELE SĂ CADĂ INERTE DE-A LUNGUL CORPULUI, ÎNTR-O MIȘCARE DE TOTALĂ EPUIZARE. În cuvinte, aceasta putea fi tradus: **bine că s-a terminat, bine că am scăpat...**

În ceea ce-i privește pe băieții noștri, mi-a fost foarte greu să scot ceva de la ei. **Ilie Năstase continuă să repete ca pe un leit-motiv descurajator: AM JUCAT PROST!**

*(Continuare în pag. a 4-a)*

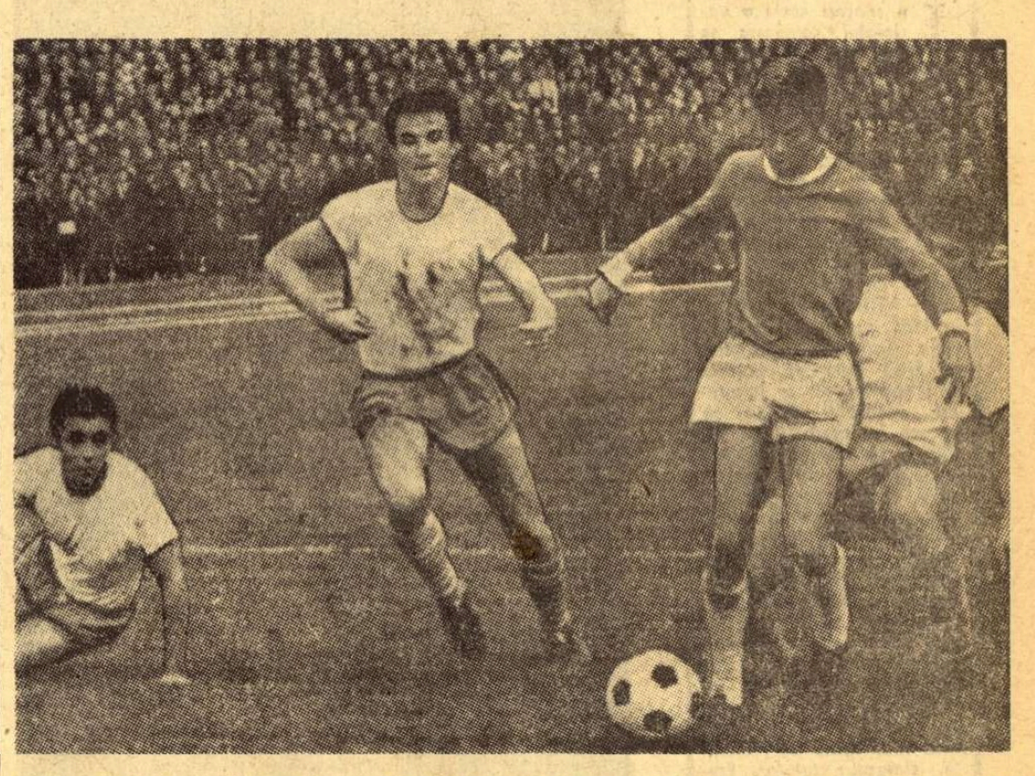

*Minutul 56 al meciului Dinamo—Petrolul. Dumitrache a driblat trei adversari dar va rata din nou...* (Foto: A. NEAGU)

# DINAMO MERITA O VICTORIE NETĂ, DAR SCORUL L-A „SCRIS" PETRE SOTIR...

**DINAMO — PETROLUL 1—0 (1—0)**

**Stadion Dinamo; timp frumos, teren alunecos, 12 000 spectatori. A marcat: Gherghelii (min. 10).**

**DINAMO: Coman 8 — Cheran 7, Stoenescu 7, Crăciunescu 5 (min. 54 Doru Popescu 6), Deleanu 7, Ghergheli 8, Dinu 8, Sălceanu 7, Nunweiller VI 8, Dumitrache 6, Lucescu 8.**

**PETROLUL: Vișan 8 — N. Ionescu 7, Bădin 7, Florea 7, Mocanu 8, Dincuță 7, Moraru 7, Grozea 8, Stănescu 7, Cotigă 6, Iuhasz 6 (min. 60 Oprișan 5).**

**A arbitrat P. Sotir (Mediaș) ★, ajutat de Z. Drăghici (Constanța) și G. Pop (Brașov).**

**Trofeul Petschowschi (pentru public): 9.**

**La tineret-rezerve: Dinamo București — Petrolul 2—0 (0—0).**

Mergînd la un meci ce se anunță interesant, te gîndești la evoluția fotbaliștilor pe care îi vei vedea; este firesc să fie așa, ei fiind autorii spectacolului pe care tu, spectator, ți-l dorești. Nu este la fel de firesc — dar se întîmplă uneori — ca, pe drumul de la stadion spre casă, gîndurile să ți se îndrepte către un alt... autor, intrat în scenă cu o replică care a stricat piesa. Cam așa a fost ieri...

O partidă deschisă, aerisită, cu faze cursive, compuse cu destulă eleganță de ambele echipe, dar cu mai mult aplomb și spirit ofensiv de către dinamoviști, care au avut cel puțin 5 goluri clare în picioare, poate fi contestată — sub raportul scorului — de către ploieșteni și nu numai de ei, ci de către toți spectatorii obiectivi, datorită... cavalerului fluierului, Petre Sotir, care în min. 38 (la 1—0 pentru Dinamo) a refuzat un penalty flagrant oaspeților, un PENALTY DEMONSTRATIV dacă vreți, la o „cosire", de la spate, a lui Grozea de către Deleanu. Dar P. Sotir n-a fluierat. L-au fluierat în schimb spectatorii, dar asta are mai puțină importanță. Important este faptul că la 0—1, arbitrul a răpit ploieștenilor un gol virtual! Ce s-ar fi întîmplat după 1—1? Nu știm, nu ne ocupăm cu ghicitul... Poate că ar fi cîștigat tot Dinamo, echipa care ieri a dominat majoritatea timpului, dar poate că Petrolul s-ar

**Marius POPESCU**

*(Continuare în pag. a 4-a)*

## AZI ÎN DIVIZIA A

**Astăzi, în etapa a VI-a a diviziei A:** Dinamo Bacău — F. C. Argeș, Politehnica Iași — Universitatea Craiova, Rapid — C.F.R. Cluj **(pe stadionul Republicii, de la ora 16,15)**, Jiul — Steaua, Farul — U.T.A., A.S.A. Tg. Mureș — Crișul, „U" Cluj — Steagul roșu.

# MAREA SURPRIZĂ NU S-A PRODUS...

**Stimați cititori, desigur că așteptați din partea unui martor ocular la disputa care a inaugurat vineri cea de a 58-a finală a „Cupei Davis" relatări, comentarii și explicații care să vă lămurească sau măcar să vă ofere justificări acceptabile pentru ceea ce matematica sportivă consideră un dublu insucces. Vă mărturisesc că nu sînt pregătit pentru așa ceva, deși am la dispoziție toate datele care definesc principalul eveniment de vineri al lumii sportive și că, în ciuda faptului că am petrecut una dintre cele mai scurte nopți ale carierei mele profesionale, n-am reușit nici pînă la această oră să formulez un răspuns mulțumitor întrebării fundamentale: cum trebuie apreciate rezultatele primei zile a meciului S.U.A.—România?**

De altfel — și nu o spun ca o simplă justificare — nu au făcut-o nici gazdele pînă acum, deși ele sînt în postura de cîștigătoare. Ediția de noapte a ziarului local **„The Plain Dealer"** a inserat la rubrica sa de sport — și cînd spun rubrică fac o apreciere modestă pentru fascicolul de cîteva pagini dedicate sportului — nimic mai mult decît o succintă relatare a primelor meciuri. Nu am găsit în această rubrică de avangardă, care avea să ajungă la cititorii obișnuiți abia în cursul dimineții, decît o apreciere foarte generală, potrivit căreia ASHE A FOST MAI CALM DECÎT ȘI A PASEI. De asemenea, credem că n-a fost pusă în valoare întreaga capacitate de luptă, care îi caracterizează îndeobște pe majoritatea reprezentanților noștri, planînd, în permanență, o stare vecină cu moliciunea, generată, poate, și de faptul că se juca în... „familie". A cîștigat cu 3—0 (6, 5, 9) România A.

În cel de al doilea meci, Italia a întrecut Franța cu 3—1 (13, 10, — 6, 7), în urma unui plăcut spectacol voleibalistic.

În deschidere, s-au întîlnit formațiile feminine ale României și Italiei. Disputa s-a încheiat cu scorul de 3—0 (4, 6, 3) în favoarea voleibalistelor românce.

Turneul continuă azi, de la ora 16,30.

**Emanuel FANTANEANU**

# SURPRIZĂ ÎN DIVIZIA A LA RUGBY: STEAUA — VULCAN 9—9 (3—3)!

**Un incredibil (pentru cei ce n-au asistat) 9—9 consfințește pe tabela de marcaj finalul meciului divizionar A de rugby Steaua—Vulcan, disputat sîmbătă pe terenul Steaua. În orice caz, partida cere (și va avea...) comentarii amănunțite. Pentru simpla informație de primă oră, vă vom arăta că Vulcan a condus pînă în min. 76 și că Steaua poate fi flatată de rezultatul obținut, pe care, de altfel, considerăm că nici nu-l merită! Au înscris Fugigi (înc., 2 l.p.) pentru Vulcan și Braga (2 înc.) și Durbac (l.p.) pentru Steaua. A arbitrat Al. Lemneanu ★★★★★ (g.r.-ș.).**

*În campionatul feminin de handbal:*

# I.E.F.S. A ÎNTRECUT PE RAPID

Uvertura la etapa a III-a a campionatului feminin de handbal a avut loc ieri pe terenul de la „Tineretului", între echipele Rapid și I.E.F.S. Echipa remaniată a Rapidului (multe elemente tinere) nu a putut face față jocului bun prestat de fetele studente. Handbalistele de la I.E.F.S. au condus în permanență, reușind să obțină cea de a doua victorie în campionat. Scor final 9—4 (5—2). Ele au avut ca principale realizatoare pe Tomanicska (3 goluri) și Pepene (2 goluri). Au arbitrat: M. Ionescu și Gh. Stoicovici (Buc.).

**Gh. RANGU**

# OMUL — FIINȚĂ INVINCIBILĂ

Ernst Hemingway, cel ce a trăit cu atîta pasiune și a creat cu atîta fervoare, spunea: „Omul poate fi nimicit, dar niciodată învins".

De la miticul Prometeu și pînă în zilele noastre, specia om și-a dovedit sieși și a dovedit tuturor forțelor naturale ostile, că nu poate fi îngenunchiată cu nici un preț.

Homer, orb fiind, se dovedește unul din cei mai de seamă clarvăzători poeți ai lumii, Cervantes „Ciungul de la Lepanto", creează un erou unic în literatura universală, pe Don Quijotte, Byron — șchiop de un picior — rămîne unul din marii romantici ai lumii, Toulouse Lautrec — infirm și diform — ne-a lăsat un tezaur artistic inestimabil; în sfîrșit, Beethoven nu poate fi oprit de surzenie să compună capodopera sa: Simfonia IX.

Arta este, așadar, unul din mobilele care declanșează forțe nebănuite, anulează infirmități și dă sensuri majore existenței.

Dar iată că mai există și sportul, care poate mobiliza personalitatea umană, făcînd-o să se ridice peste piedici materiale.

Am asistat, odată, la un campionat de gimnastică al nevăzătorilor și mărturisesc că, dincolo de strîngerea de inimă firească, am simțit o mare admirație față de acești infirmi temerari care, pe calea exercițiului fizic, își depășesc handicapul și se integrează în colectivitate.

Există campionate internaționale ale deficienților fizici, Jocuri Olimpice în care participanții, depășindu-și tarele de constituție sau accidentale, își pun în evidență calități fizice izvorîte sau consolidate prin compensație sau prin antrenamente speciale. La Belgrad, s-au desfășurat campionatele mondiale ale surdo-muților, în care sportivi din multe țări ale lumii s-au întrecut cu pasiune și înălțătoare dăruire, făcînd abstracție de infirmități.

Dar, pînă la stadiul competițional, și pentru el, orele de educație fizică sînt bine venite în școlile speciale ale surdo-muților sau ale nevăzătorilor. Iar pentru deficienții fizici centrele medicale de cultură fizică, și în unele țări chiar parcurile sportive special amenajate, în care accentul se pune pe activitatea sportivă, joacă un mare rol.

În aceste condiții speciale, activitatea cadrelor medicale, a profesorilor care predau educația fizică, este extrem de grea, dar și interesantă, rezultatele obținute avînd, dincolo de aspectul lor spectacular, o profundă notă de umanism.

Oare toate acestea nu sînt de ajuns pentru ca sportului să i se confere un nou titlu de noblețe?

Este o valență care, adăugată celorlalte bine știute, consolidează locul lui pe piedestalul civilizației contemporane.

**Dorin ALMAȘAN**

ÎN TURNEUL INTERNAȚIONAL DE VOLEI

# Confruntări utile

Sala Floreasca, din Capitală, a găzduit, ieri, întrecerile primei zile, a turneului internațional de volei, cu participarea echipelor Italiei, Franței și României (2 formații) — un bun și util prilej de a face o ultimă verificare a jucătorilor care peste o săptămînă se vor prezenta la campionatele europene de la Riga și Tallin.

Sorții au decis ca cele două echipe ale României (de fapt, lotul de tineret, divizat) să se întîlnească în primul joc. A fost o partidă în care s-a căutat — și s-a reușit de multe ori — să se demonstreze că s-au însușit temele predate la antrenamente. Totuși s-au manifestat încă multe lacune, mai ales, în ceea ce privește dublajul, sesizarea celei mai bune poziții de atac, corectitudinea preluării

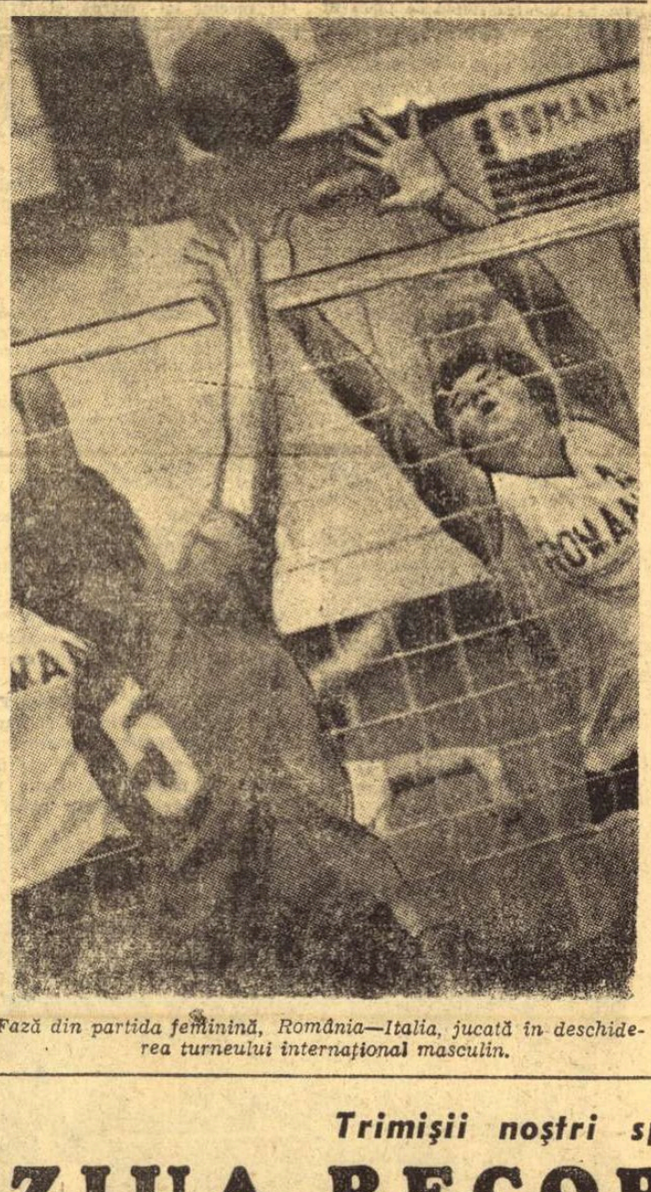

*Fază din partida feminină, România—Italia, jucată în deschiderea turneului internațional masculin.*

*Trimișii noștri speciali la ATENA transmit:*

# ZIUA RECORDURILOR

## ● MAREA SURPRIZĂ A C.E. — CEHOSLOVACA JAROSLAVA JEHLICHOVA ● ASTĂZI — MARATONUL ȘI FESTIVITATEA DE ÎNCHIDERE

Campionul european de la Budapesta, italianul Eddy Ottoz, s-a impus categoric în finala cursei de 110 mg, deși înaintea startului nu puțini erau cei care acordau un mare credit recordmanului mondial la 400 mg, David Hemery. Anul acesta — Ottoz, Hemery și Beighe erau creditați cu același rezultat: 13,6. Ottoz a fost însă într-o formă de zile mari, și de la gardul al doilea el a început să-și creeze avantaj în fața adversarilor, terminînd net învingător. REZULTATE 110 MG: 1. EDDY OTTOZ (Italia) 13,5, 2. **David Hemery (Marea Britanie)** 13,7, 3. **Allan Pascoe (Marea Britanie)** 13,9, 4. Guy Drut (Franța) 14,0, 5. Raymond Beighe (R. D. Germană) 14,1, 6. Pierre Schöbel (Franța) 14,1, 7. Kjellefred Weum (Norvegia) 14,1, 8. Sergio Liani (Italia) 14,1.

Multipla campioană a probei feminine peste garduri, Karin Balzer, cîștigătoare la Tokio în '64 și Budapesta în '66 s-a dovedit la fel de valoroasă și în proba de 100 mg (oficial introdusă din acest an), ca și la 80 mg, specialitate care i-a adus consacrarea. Balzer a fost poate singura cîștigătoare, la actuala ediție a „europenelor", a cărei victorie se profila cu mult înainte ca ea să se fi aliniat la start. Rezultatul său de 12,9, din acest an, o indica ca superfavorită. Doar o minune sau o întîmplare nefericită ar fi putut-o împiedica pe laborantă din Leipzig să cîștige. Și minunea, firește, nu s-a întîmplat. REZULTATE 100 MG.: 1. KARIN

**Romeo VILARA**

*(Continuare în pag. a 4-a)*

## NIMBUL INEGALABIL

*Iată-ne, deci, ajunși în ultima zi, în ziua exclusivă a finalelor, fără serii, fără preliminarii, fără calificări, cînd se poleiesc definitiv medaliile și prestigiile. A plouat cu recorduri mondiale, spre bucuria organizatorilor. O duzină de titluri au fost distribuite azi, cu toată pompa: crainici în veșminte antice, medalii, diplome în toc, cupe ce seamănă cu amforele, imnuri și stindarde naționale (în ciuda rezervei unei părți a presei suedeze, care l-a avut totuși aici pe decanul ei de vîrstă, Torsten Tegner, bătrînelul mîndru de a nu fi scăpat nici o Olimpiadă de la 1908 încoace!), apoi lacrimi de bucurie și stadionul în picioare. Asemenea lacrimi de bucurie și-au dorit localnicii, care printr-o telegramă publică au transferat anticipat toate nădejdile lor bietei prăjini de fiberglass a lui Christos Papanicolau. Și nimic nu poate descrie delirul sau decepția lor la fiecare reușită sau nereușită a acestui semizeu modern, a acestui Hermes cu aripi la picioare, care se folosește de un totag (din anii de studenție americană în Illinois) pentru a urca mereu mai sus spre nectarul Olimpului sportiv. Aproape toată proba a fost o bătălie tactică, cu numeroase renunțări și sărituri pentru a influența psihologic pe adversari. Mai mult s-a stat decît s-a sărit, deși concursul a durat aproape cinci ore. Dar, pe semne că oracolul atletului grec nu a fost favorabil în această zi, spre dezolarea celor 40 de mii de atenieni strînși în inelul de beton de la Karaiskakis, spre a-și onora eroul. Pentru delegația română, din păcate, emoțiile, ca și speranțele s-au încheiat cu o zi înainte. Și nu trebuie să fim prea severi. Într-un an imediat următor Olimpiadei, cu un lot redus de atleți, deloc împroșpătat,*

**Victor BANCIULESCU**

*(Continuare în pag. a 4-a)*

*Agneta Sterner, înotătoarea nr. 1 a anului.*

(Citiți cronica în pag. a 4-a)

# JUMĂTATE DE SECOL DE VOLEI ROMÂNESC

## JUBILEU

**In marea carte a voleiului românesc se aștern acum cele din urmă pagini ale unei istorii de o jumătate de veac. Moment remarcabil, cu tentă festivă, care îndeamnă la oprirea pentru o clipă și la privirea retrospectivă a filelor acestei istorii. Cînd anume a poposit pe meleagurile noastre noul joc sportiv, inventat de profesorul american William G. Morgan în 1895, nu se știe cu precizie. Amintirile celor care au trăit aproape de mediul sportiv de la începutul secolului nostru se opresc la anul 1919, cînd fără a se cunoaște o dată precisă — prima minge de volei ar fi făcut obișnuitul du-te-vino peste o plasă întinsă între doi stîlpi. Atunci, cu 5 decenii în urmă, noul joc lua primul contact cu pămîntul românesc. Jucat inițial după reguli arbitrare, voleiul și-a petrecut copilăria în curțile școlilor și în cercurile intelectuale, neluat în seamă de cronicarii vremii, cucerind mai apoi, pe nesimțite, simpatia tuturor. Pretutindeni, alături de tot mai numeroșii săi prieteni, de loc pretențios în ce privește ambianța și îngăduitor cu cei care-i ignorau regulile, el oferea, fără zgîrcenie, clipe de destindere și voie bună. Poate că aceasta-i taina marilor sale succese de public. Căci ce alt sport, în afară de fotbal, și-a cîștigat la noi mai mulți adepți ca voleiul ?**

**Și, cînd resortul uimitoarei sale vitalități s-a declanșat, noul joc sportiv a luat drumul performanței. Apar echipe stabile, mici campionate locale de băieți și fete care, înmulțindu-se, au grăbit crearea unui for conducător, mai întîi alături de cel al baschetului, apoi ca entitate aparte. In sfîrșit, primele campionate naționale, primele ierarhizări, ieșirea din pionierat și inaugurarea, după eliberarea țării, a capitolului celui mai dens din istoria voleiului românesc. Cucerirea integrală a maselor și consolidarea performanței au catapultat sportul românesc cu mingea peste plasă în arena internațională, în care avea să urce treaptă cu treaptă, pînă în sfera „aristocrației" mondiale ; mereu în lupta pentru medaliile marilor competiții, de la care a culeș aproape întotdeauna — în special la băieți — aur, argint și bronz. Dar nu numai atît, ci și o binemeritată faimă, consolidînd prestigiul sportiv al țării noastre pe plan internațional.**

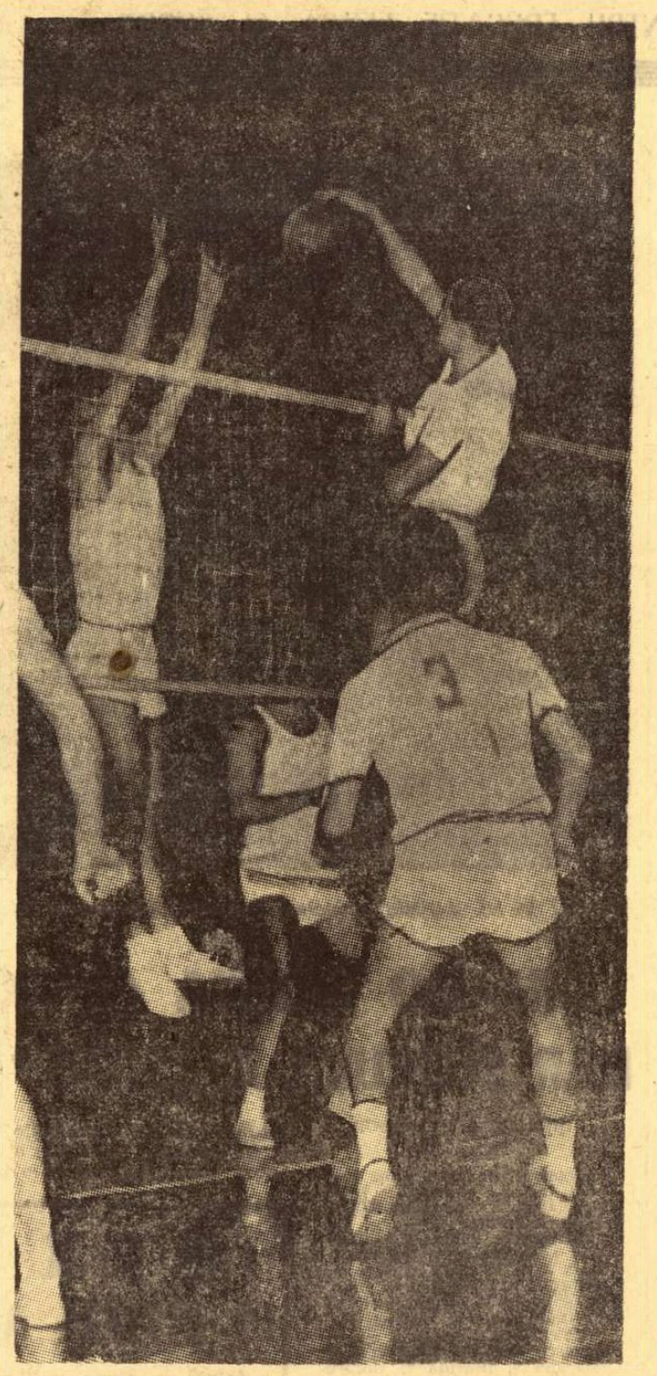

*Duel á la Bejart între 4 mari ași ai fileului : dinamoviștii Schreiber și Ganciu față în față cu rapidiștii Plocon și Pavel, într-una din finalele „C.C.E."*

## PRIMA COMPETIȚIE INTERNAȚIONALĂ — PRIMUL MARE SUCCES

**Pentru familia nu prea numeroasă a voleibaliștilor care se întîlneau, acum vreo 25 de ani, săptămînă de săptămînă, pentru obișnuitele partide, sub umbra dudului de pe terenul Sportul Studențesc, de lîngă Facultatea de Drept, vestea organizării la București a primei competiții internaționale — Campionatele balcanice — a produs emoții deosebite, atît în tabăra fetelor, cît și în cea a băieților.**

**Era pentru prima oară cînd se punea problema selecționării unui lot reprezentativ și cînd aveam ocazia să vedem evoluînd jucători străini, cu alte stiluri și concepții de joc, cu alte metode de pregătire, poate deosebite de ale noastre.**

**Pînă atunci, apreciasem evoluția unui student polonez (numit, pare-mi-se, Kratowil), care folosea serviciul de sus în forță și, mai ales, atacul necruțător al unui ofițer de aviație sovietic, Alaverdo, component al reprezentativei U.R.S.S. Nu văzusem însă o întreagă echipă străină.**

**Alegerea sextetelor române și a rezervelor lor nu cerea prea multă bătaie de cap, deoarece jucătorii și jucătoarele erau puțini la număr și binecunoscuți, iar ierarhizarea o făcuseră deja întîlnirile directe de pe terenurile Capitalei, aproape singura „oază" a voleiului pe atunci.**

**La băieți a fost alcătuit, astfel, un lot de 8 jucători — cîțiva dintre ei și baschetbaliști de națională — pe scheletul echipei „Medicina" (Niky Dragomirescu, Titi Medianu, Mimi Patras și Melonte Popescu), la care se adăugau Costy Herold („Venus") și subsemnatul, care făceam parte din echipa Liceului Cantemir, „Avîntul Sportiv", iar ca rezerve au fost chemați Ladislau Victor și Mircea Raianu, ambii de la „Marina".**

**Antrenamentele erau conduse de coechipierul, prietenul, polisportivul Costy, care introdusese ca elemente noi în pregătire încălzirea înainte de joc și antrenamentele de omogenizare pe cupluri trăgător-ridicător, atunci fiind încă în vogă formula cu trei trăgători și trei ridicători.**

**Jocurile au fost precedate de două evenimente însemnate în viața noastră de voleibaliști : pregătirea cinci zile în comun — fiind cantonați în Căminul studenților medicinești — și solemnitatea înmînării echipamentului de concurs : cele două maiouri și treningul cu ecuson și cu „ROMÂNIA" pe piept.**

**Desfășurarea Jocurilor Balcanice, primele noastre evoluții internaționale, a fost o adevărată sărbătoare. Tribune pline, entuziaste, partide disputate și încununate de succes deplin : 3–0 cu Albania, 3–1 cu Bulgaria, 3–1 cu Iugoslavia și, implicit, cîștigarea primei Balcaniade de volei. Îmi amintesc că jocul cu Iugoslavia a fost cel mai greu. Iugoslavii foloseau unele elemente tactice necunoscute nouă : apărarea cu centrul doi retras, atacul din pase în urcare etc. și beneficiau de forța de atac a unui jucător complet, dr. Kovacevici. Ceea ce a determinat succesul nostru în acest joc a fost alternarea atacurilor în forță cu mingile plasate de către ridicători între cele două linii. Satisfacția a fost cu atît mai mare, cu cît și echipa feminină a ocupat tot locul I.**

**Acesta a fost începutul contactelor internaționale, un început care avea să fie o piatră de hotar în dezvoltarea unuia din cele mai îndrăgite sporturi de la noi din țară.**

**Gheorghe CONSTANTINESCU**
antrenor emerit

*Amintiri de la cea mai strălucitoare victorie a voleiului nostru :*

## ÎN VÎRFUL IERARHIEI EUROPENE

**Multe au fost motivele de mîndrie pe care voleiul nostru ni le-a oferit de-a lungul anilor, în primul rînd nouă celor care ne-am petrecut viața în jurul fileului, apoi tuturor celor mai mult sau mai puțin apropiați de acest joc. Argint și bronz la multe ediții ale campionatelor mondiale, aur la europene, precum și în „Cupa campionilor europeni", dominată, clar, la masculin, de formațiile de club românești, numeroase locuri I în atîtea alte competiții, zeci și zeci de satisfacții care ne-au făcut să iubim și mai mult voleiul. Dar una se ridica, neîndoios, deasupra tuturor celorlalte, dînd strălucire de aur anului voleibalistic românesc 1963 și în general sportului nostru. În acest an, elita voleiului masculin european (și am putea spune, fără greș, mondial) s-a adunat la București pentru a restabili ierarhia bărînului continent : șaptesprezece echipe naționale țintind medaliile de aur sau urcarea de trepte pe scara, de la an la an, variabilă a valorilor. Dintre acestea, nouă aveau să lupte împotriva echipei țării noastre, gazda acelei ediții, cu o ardoare și o concentrare mult sporite. Îmi amintesc — și sînt sigur că mulți dintre dv, stimați cititori, vă puteți rememora — meciurile dramatice cu cele mai îndrituite pretendente la rîvnitul titlu. Ne amintim cum băieții noștri au trecut, rînd pe rînd, cu mai multe sau mai puține eforturi colective, de cele 9 „obstacole" care îi despărțeau de locul unde îi așteptau medaliile de aur. Și finalul acela, finalul emoțiilor, finalul lui „a fi sau a nu fi", trăit deopotrivă de jucători și de noi toți, care îi priveam și-i încurajam la ultimul pas spre aur... În fine ultimul fluier al arbitrului pe fundalul tribunelor care purtau parcă în undele ei sonore exclamația : aur ! aur ! aur !... Nu era decît o sugestie auditivă, dar cît de frumos suna în timpanele și în inimile noastre ! Atunci, întreaga sală Floreasca a fost un ecou al acelor scurte exclamații, care au persistat timp de 4 ani, ca un memento al celui mai strălucit „exploit" al voleiului nostru. România — campioană a Europei la volei masculin ! Ce a fost ? Ce a adus această mare performanță ? Dorința, puterea, Gărunrea, superioritatea sportivă arătată de „cei 12" : HORAȚIU NICOLAU, GHEORGHE FIERARU, AUREL DRAGAN, IULIU SZOCS, EDUARD DERZEI, MIHAI GRIGOROVICI, DAVILA PLOCON, WILHELM SCHREIBER, MIHAI COSTE, NICOLAE BARBUȚA, CONSTANTIN GANCIU, MIHAI CHEZAN, atît de bine dirijați de iscusitul antrenor NICOLAE SOTIR.**

**Ecourile marii victorii s-au stins la ediția următoare, la Istanbul, rămînînd doar amintirea...**

**Și, cu toate că de atunci marele reviriment încă nu s-a produs, cred că voleiul nostru are resurse pentru a reciștiga prestigiul de care s-a bucurat ani de-a rîndul în arena internațională. Trebuie doar ca actualii componenți ai lotului reprezentativ să aibă mereu în față exemplul celor care, prin seriozitate, muncă și dăruire, au reușit să obțină calificativul de cei mai buni din Europa.**

**Numai astfel se poate reciștiga ceea ce s-a pierdut...**

**Nicolae MATEESCU**

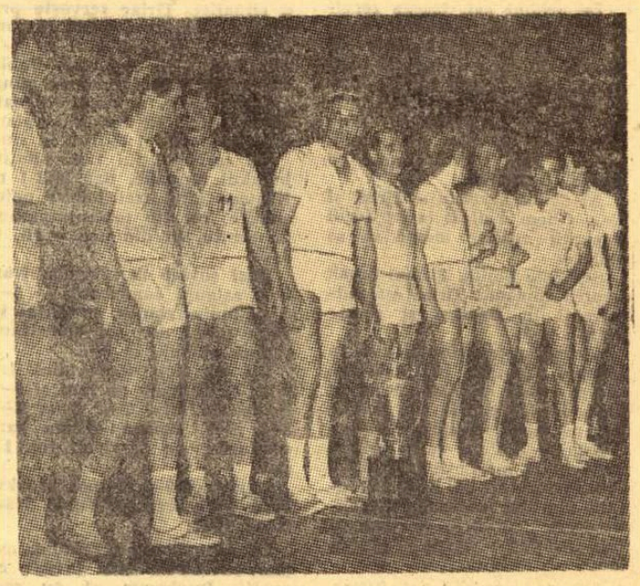

*DINAMO BUCUREȘTI... și Cupa campionilor Europei a trecut din calea Giulești în șoseaua Ștefan cel Mare, unde a rămas 2 ani consecutiv...*

## SCURTĂ ISTORIE A CELOR 5 CUPE...

**În 1960, ziarul polonez de specialitate „Przeglad Sportowy" a instituit o cupă de cristal — de fapt, o „piramidă" uriașă, de 12 kg, făurită în tradiționalele sticlării din Szklarska Poremba — trofeu-challenge destinat acelei echipe masculine de volei, campioană națională, care se va fi dovedit, anual, cea mai în formă de pe continent... Într-un cuvînt, se născuse „Cupa campionilor europeni" la volei masculin...**

**...S-au scurs primele 10 ediții ale acestei atît de gustate competiții europene, care an de an a adunat în jurul fileului întreaga elită a voleiului bătrînei Europe, și la această cifră jubiliară facem un bilanț al succeselor românești.**

★

**Simbătă, 15 iulie 1961, Moscova... Sala de gimnastică a clubului T.S.K.A. e arhiplină deși, nu departe, pe Lujniki, cei mai aleși atleți ai momentului se întreceau în acea superbă încleștare a secundelor și centimetrilor care a fost meciul U.R.S.S. — S.U.A. E aproape ora 21,00... Al doilea meci T.S.K.A. — Rapid București, din cadrul finalei „C.C.E.", a ajuns la momentul crucial : este 2—2 la seturi și 10—10 în ultimul set, decisiv.**

**La București, Rapidul cîștigase clar, cu 3—1... Dar acum ?**

**Drăgan ridică, Nicolau se înalță cu pieptul pînă la fileu, Mondzelevski și Cesnokov sar la blocaj, mingea trece, Farahov pionjează... Prea tîrziu... Rapid 11, T.S.K.A. 10...**

**...Mai trec 10 minute... Antrenorul bucureștenilor, G. Petrescu, a uitat de interdicția, scrisă cu litere uriașe pe fiecare perete : „fumatul interzis !", și-a aprins o țigară, dar nimeni nu l-a observat... Între timp scorul a devenit 14—10.**

**Același „traseu" și din nou Horațiu Nicolau trage necruțător : 15—10 ! RAPIDUL A CIȘTIGAT PRIMA CUPĂ A CAMPIONILOR EUROPENI DIN ISTORIA VOLEIULUI ROMÂNESC.**

**Galeria românească, condusă de proiectantul Puiu Dragomirescu de la IPCMC, scandează : Ra-pid, Ra-pid. Notăm. cu majuscule, numele celor șase făuritori ai succesului : NICOLAU, DRĂGAN, PAVEL, GRIGOROVICI, FIERARU, PLOCON.**

**Drumul victoriilor românești în Cupa europeană a voleiului masculin a fost deschis...**

★

**Doi ani mai tîrziu, la 26 mai, la București, Rapid și T.S.K.A. se reîntîlnesc în finală... De data aceasta, ascendentul material aparține jucătorilor sovietici, creditați la Moscova, în partida tur, cu 3—1. Se joacă la setaveraj, deci elevii lui Șt. Roman au neapărat nevoie de o diferență de... forfait ! La 3—1 pentru Rapid se joacă al treilea meci...**

**...Stăm de vorbă cu Drăgan, ultimul mohican din echipa de aur a Giuleștiului :**

**— Dacă-mi mai amintesc de meciul din 1963 ? Cum să nu... Ne bătuserăm cu 3—1 în jocul întîi. La București, sarcina devenise extrem de dificilă, dar i-am învins cu 3—0 și am cîștigat „Cupa"...**

**Încolo, ce să vă spun ? Echipa noastră a mers ca un ceas, sovieticii n-au făcut în tot meciul decît 18 puncte : 7, 4, 7... Asta a fost tot"...**

**A doua zi, pe Calea Giulești, suporterii se îmbulzeau să vadă de aproape o veche cunoștință : „piramida" de cristal...**

★

**În 1965, cea de a treia și ultima „Cupă" pentru Rapid : la Bruxelles, la 14 iunie, 3—2 cu Minior Pernik, campioana Bulgariei, în cel de al treilea meci.**

**Noutăți : doctorul Jean Ponova la cîrma echipei și speranța Costinescu, prima rezervă a „bătrînei gărzi care moare, dar nu se predă..."**

**Partida ultimă a stat mult timp sub semnul totalului echilibru valoric : bulgarii au condus cu 2—1 la seturi, dar Drăgan și compania, cu o ultimă zvicnire, au cîștigat două seturi consecutive cu 15—7... Pentru a treia oară, rapidiștii bucureșteni erau declarați cei mai buni - clubmani ai voleiului continental, iar cupa de cristal se transfera definitiv în Giulești...**

**Dar această „bătrînă doamnă", care era Rapidul, dădea semne tot mai vizibile de oboseală. În Giulești începea epoca de declin... Dar Rapidul își făcuse cu prisosință datoria !**

**...Și a venit rîndul lui Dinamo ! În anul următor, într-o splendidă înserare de mai, sub cocheta cupolă a pavilionului expoziției naționale, în atmosfera cea mai zgomotoasă a unei galerii extaziate, Dinamo izbutea a doua victorie în meciul cu eterna ei rivală, Rapid, în finala „C.C.E." : 3—2 (9, —10, —10, 9, 8), după ce în prima confruntare izbînda îi revenise cu 3—1.**

**Victorioși : CORBEANU, TÎRLICI, STOIAN, COZONICI, DERZEI, SCHREIBER, SMERECINSCHI, GANCIU — „băieții" lui Sebastian Mihăilescu.**

**Poate că s-ar fi cuvenit să comentăm, în două vorbe, partida cu pricina... Ne-am gîndit, însă, că meciul nu a fost încă uitat — avem această certitudine — de iubitorii voleiului, cei care literalmente au asediat atunci, joi 19 mai 1966, casele de bilete și că cea mai fidelă retrăire ne-o pot oferi cuvintele arbitrului iugoslav R. Trhulici : „A învins Dinamo, dar victoria cea mai mare este a voleiului românesc".**

★

**În 1967, Dinamo a păstrat „Cupa", dispunînd din nou de Rapid, la capătul a trei meciuri electrizante : 3—0, 1—3, 3—1, superbă pledoarie pentru frumusețea și plasticitatea fazelor de volei.**

**Dl. Olivier Bruyr, secretarul Comisiei Europene a F.I.V.B., recunoștea după finală : „Îmi pare rău că n-am avut două cupe. Ambele formații ar fi meritat cîte una... Niciodată n-am văzut spectatori atît de entuziaști !"**

**Fusese a doua finală continentală „în familie" și asta spunea totul...**

**Laolaltă, Tîrlici și Drăgan, Fieraru și Ganciu, Nicolau și Papugiu, Smerecinschi, Corbeanu și Drăgan — toți demni de cea mai frumoasă pagină din istoria voleiului românesc. Bravo băieți !**

## MÎNDRIE ȘI SPERANȚE...

*Calendarul ne arată că sînt cincizeci de ani de cînd în țara noastră se joacă volei — incontestabil unul din sporturile care au oferit cele mai mari satisfacții publicului românesc.*

*Într-adevăr, în condițiile noi, create în a doua jumătate a vîrstei împlinite anul acesta, sportivii noștri au obținut rezultate care îi situau la nivelul cel mai înalt al ierarhiei mondiale.*

*Să citățm dintre momentele cele mai memorabile ale perioadei recente primele două seturi cîștigate reprezentativei Uniunii Sovietice în 1953, locul doi obținut la mondialele de la Paris în 1956, finalele, exclusiv românești, în 1966 și 1967 ale „C.C.E.", titlul european cîștigat la București în 1963.*

*Era, desigur, de dorit ca prezentul jubileu să coincidă cu un moment de vîrf al voleiului românesc, dar dacă n-a fost așa, nu trebuie, totuși, să ascundem realitatea, aceea că aniversarea găsește acest sport într-o situație dificilă, în care se depun eforturi pentru realizarea bazei unor performanțe viitoare. Este un moment de eclipsă...*

*S-a întîmplat și în alte sporturi și s-a întîmplat și la alții : componenții unei echipe de „aur" se retrag și înlocuitorii, firește, nu apar la timp. Într-o perioadă, elementele dotate sînt mai puține la număr, sau mai greu de depistat. În sfîrșit, nu sîntem singurii care aspirăm la culmile măiestriei într-o anumită etapă, eforturile altora se pot bucura de mai mult succes. Într-o asemenea situație, preocupați, dar nu alarmați, trebuie să pornim cu seriozitate și răbdare în aplicarea unei politici de perspectivă, urmărind redresarea, revenirea pe primul plan al valorilor mondiale.*

*Aici, amintirile glorioase ale perioadei încă recente se dovedesc a fi legate de speranțele noastre de viitor. A fost posibil, ba chiar în mai multe rînduri, să formăm echipe de „aur".*

*Ne-am dovedit înzestrarea pentru acest sport. Împlinirea deziderateler pomenite este, în orice caz, un lucru care depinde, în primul rînd, de noi, de hotărîrea și de priceperea cu care vom acționa în viitor.*

*Încălziți de amintirea succeselor, atenți și serios preocupați de căutările prezente — iată starea de spirit în care trebuie să ne găsească jubileul de 50 de ani ai voleiului românesc.*

**Marcel RUSESCU**
maestru al sportului

## PIAȚA ROMANĂ DIN BUCUREȘTI — LEAGĂNUL VOLEIULUI ROMÂNESC

***Relatările unuia din pionierii acestui sport,***
***ing. ALEXANDRU PARISIANU***

*Inginerul ALEXANDRU PARISIANU se consideră — pe bună dreptate — drept unul dintre cei care au contribuit nemijlocit la introducerea voleiului în România. Acest lucru se întîmpla cu 5 decenii în urmă, pe cînd remarcabilul nostru interlocutor de astăzi avea 16 ani, fiind încă elev la gimnaziu. Cu ocazia împlinirii unei jumătăți de secol a voleiului românesc, ne-am adresat inginerului Al. Parisianu (fost, între 1945—1949), președinte al federației române de specialitate) cu rugămintea de a depăna pentru cititorii ziarului nostru amintiri legate de momentele incipiente ale acestui sport pe meleagurile noastre. Așadar, să-l ascultăm...*

Era în anul acela o toamnă blîndă, cu un soare molcom, atît de molcom încît începerea școlii, care bătea la ușă, nu ne făcea, zău, nici o plăcere...

Într-o bună zi, unul dintre băieți — eram numai elevi de liceu, cu excepția unui singur student — a adus o carte, în englezește, despre jocul de volei — carte pe care am păstrat-o apoi cu sfîințenie, dar pe care bombardamentele celui de-al doilea război mondial mi-au prefăcut-o în scrum... Ei bine, după acest îndreptar — e drept, rudimentar în comparație cu manualele și compendiile și almanahurile de astăzi — ne-am apucat să încropim un teren, căci aceasta era greutatea cea mare. Aveam o minge, procurasem și o plasă subțire, mai subțire chiar decît cea utilizată astăzi și mai... lungă, dar greul cel mare era terenul. În sfîrșit, am găsit ceva mulțumitor, pe strada Căderea Bastiliei, în curtea casei cu numărul 17. Am măsurat curtea în lung și-n lat și am ajuns la concluzia că trebuie îndepărtate niște tufișuri. Abia după ce am făcut-o și pe asta am constatat, cu tristețe, că terenul cu pricina era înclinat, partea din fundul curții fiind mai înaltă decît cea dinspre stradă. Dar am rezolvat și dificultatea aceasta : cum se juca cu posturi fixe, fără „rotație", alcătuiam două echipe după principii de... înălțime : cei mai înalți, mai voinici, jucau mereu spre stradă, ceilalți în partea de teren opusă !

Îmi aduc aminte cîte dificultăți am întîmpinat cu agățarea plasei : ar fi trebuit suspendată la 2,44 m, dar noi n-am reușit să ridicăm așazisul fileu pînă acolo, căci el era prins între ...un copac și o scîndură de stejar adusă de unul dintre noi dintr-o curte și înfiptă în pămînt !

Știți, de cîte ori mă duc la Floreasca sau aiurea și văd fileul, scripeții, marcajul, cronometrul și tabela de scor electrică, îmi revin — spontan — în minte momentele acelea de început, de copilărie a voleiului românesc...

Ah, ce echipament purtam ! Fiecare ce putea, cu remarca că în picioare cei mai mulți dintre noi — și toți eram elevi, la „Cantemir", „Spiru Haret", „Lazăr", „Sava" — aveam ghete. Ghete dintr-astea ce se poartă acum iarna ! Ce să-i faci, tenișii încă nu existau, pantofii erau încă o „trufanda" și nu-și permiteau mulți părinți să-i cumpere, iar desculți nu puteam juca căci terenul era plin cu ghimpi sau cioburi...

Mi-aduc aminte că în anul următor s-a organizat, pe terenul nostru, un fel de campionat, pe care l-au cîștigat cei de la Cantemir, în primul rînd, pentru că erau... cei mai voinici !

Apoi, pe nesimțite voleiul s-a răspîndit, găsind adepți între numeroșii spectatori ocazionali ai terenului din „Căderea Bastiliei" și prin 1921—22 s-au înmulțit locurile unde se practica acest sport. Cu toate acestea, pot afirma acum, după atîția ani, că zona din jurul Pieții Romane — în special bulevardul Ana Ipătescu, pe care s-au încropit 3—4 terenuri — a fost leagănul voleiului românesc.

Cîteva nume ale primilor jucători ? Știu eu, e greu, acum peste atîția ani, mai ales că mulți dintre ei ne-au părăsit. Totuși, mi-i amintesc pe Mănciulescu, Nae Alexandrescu, Bălteanu, Mera, Cicero Danielescu, apoi doctorul Pîrvulescu, orge Niculescu, Sandu Gruia și abia prin '29—30 pe Gicu Constantinescu, actualul antrenor de la Dinamo, pe Costi Heroid **și mulți alții...**

**Pagină realizată de :**
**Ovidiu IOANIȚOAIA**
**și Aurelian BREBEANU**

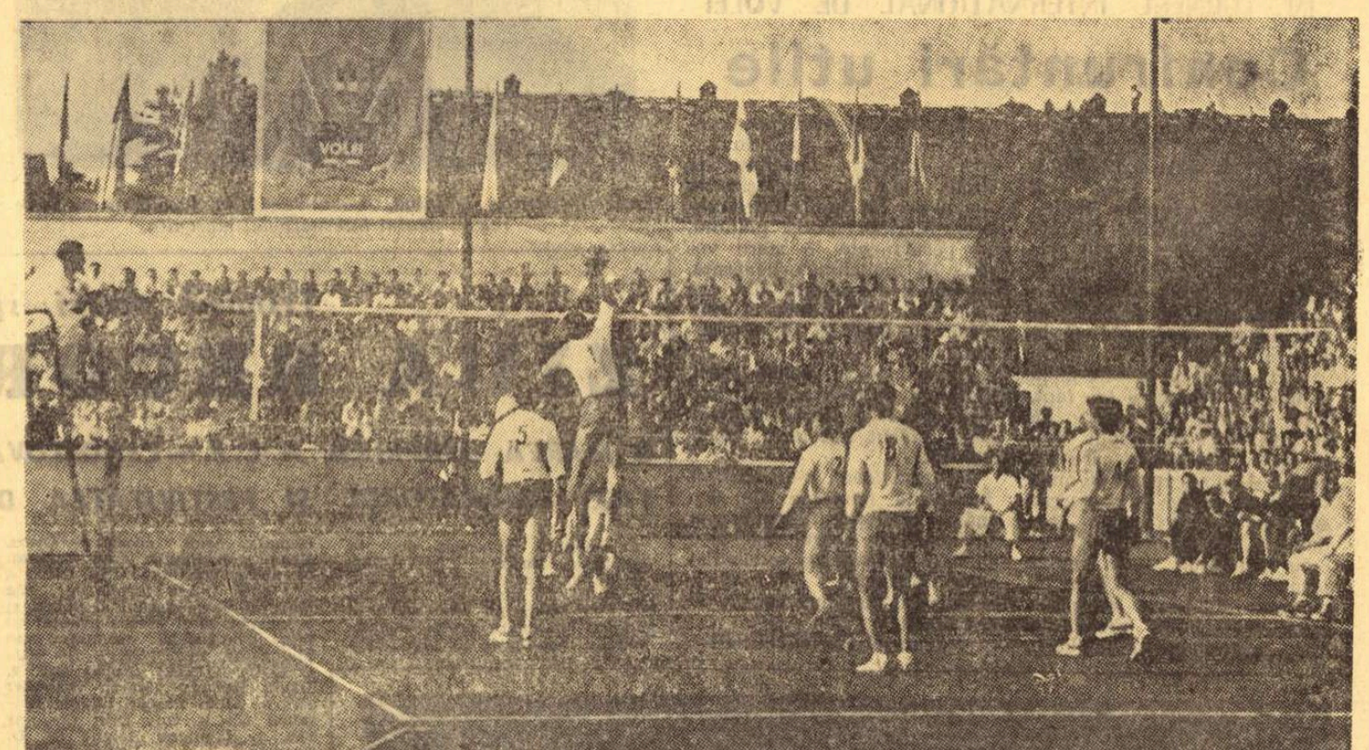

*Fotografie - pledoarie pentru volei. Argumente ? Spectaculozitate, dinamism, încordare și — o tempora — tribune arhipline...*

**AGENDA MARILOR PERFORMANȚE :**

ECHIPE DE CLUB :
— RAPID BUCUREȘTI (masculin) — de trei ori cîștigătoare (în 1961, 1963, 1965) și de trei ori finalistă (în 1960, 1966, 1967) a „Cupei campionilor europeni" ;

— DINAMO BUCUREȘTI (masculin) — de două ori cîștigătoare (în 1966, 1967) și o dată finalistă (1968) a „C.C.E." ;

— STEAUA BUCUREȘTI (masculin) — finalistă (în 1969) a „C.C.E."

JUCĂTORI LEGITIMAȚI : peste 20 000, dintre care 13 784 activi.

ECHIPE afiliate federației : peste 300.

ANTRENORI calificați : 600, dintre care 300 activi (3 antrenori emeriți).

ARBITRI : 982, dintre care 15 internaționali, 26 de categorie republicană și 44 de categoria I.

FEDERAȚIA ROMÂNĂ DE VOLEI A FOST ÎNTEMEIATĂ ÎN SEPTEMBRIE 1928.

ECHIPE REPREZENTATIVE :

## PALMARES

1946 : campioană balcanică — masculin și feminin : 1950 : locul II (masculin) la Campionatele mondiale universitare (Praga) ; 1952 : locul IV (masculin) la Campionatele mondiale (Moscova) ; 1953 : locul II (masculin) C. M. Universitare (București) ; 1954 : locul II (feminin) la C. M. Universitare (Budapesta) ; 1955 : locul II (masculin) la Campionatele europene (București) și locul III (feminin) la C.M. Universitare (Varșovia) ; 1956 : locul II (masculin și feminin) la Campionatele mondiale (Paris) ; 1957 : locul I (masculin) și locul III (feminin) la C. M. Universitare (Paris) ; 1958 : locul II (masculin) la Campionatele europene (Praga) ; 1959 : locul II (masculin) la Jocurile Mondiale Universitare (Torino) ; 1960 : locul III (masculin) la Campionatele mondiale (Bello Horizonte — Brazilia) ; 1962 : locul I (feminin) la Festivalul mondial al tineretului și studenților (Helsinki) și locul III (masculin) la Campionatele mondiale (Riga) ; 1963 : locul I (masculin) și locul III (feminin) la Campionatele europene (București) ; 1965 : locul II (feminin) la Universiadă (Sofia) ; 1966 : locul II (masculin) la Campionatele mondiale (Praga) ; 1968 : locul I (masculin) la Turneul speranțelor olimpice (Pisek — Cehoslovacia).

## Duminicile unui nesportiv

# DRUMEŢIE

*Acum, cînd zilele cu arşiţă ale verii s-au dus, cînd frunzele vor arde curînd galbene, ca nişte luminări de seu, iar în văzduhul albastru funigeii şi-or despleti cosiţele de ghiocel, începe anotimpul uneia dintre cele mai nobile, mai bogată în satisfacţii morale, pasiuni sportive: drumeţia! Cu înnoptări de răcoare, cu dimineţi clare şi amiezi pline de zumzetul viespilor ameţite, anotimpul acesta promite bucurii unice celor ce-şi iau talpa-n spinare. De unul singur, apostoliceşte, în droşcă, cum făcea părintele Ghermănuţă al lui Hogaş, călătorul drumeagurilor moldovene, pînă la ocolul Ceahlăului, în automobil, ale cărui roţi seamănă, după cîteva ore de mers, cu nişte chiftele tăvălite în pesmete, sau chiar cu trenul, care străbate coclaurii cu glasul ascuţit al locomotivelor fabricate în uriaşele hale ale Elecroputerii craiovene, drumeţia e plină de surprize şi bucurii neasemuite.*

*Aţi văzut oare, din fereastra unui vagon legănîndu-se ritmic pe şine, arcul uriaş şi aprins de lumini cereşti al pădurilor întomnate pe coaste? Aţi urmărit tăpşanele, îmbrăcate în poleială verde pînă în tîrziul lui octombrie, ţinînd, pe la cotituri, şerpuirea drumului de fier? V-aţi ferit ochii de argintul riurilor, ţîşnind ca nişte fulgere dintre sălciile umbroase şi răspîndind miros de luncă şi piatră? Sau florile mici şi fragile, roz-violete ca nişte domnişoare venite în muselină la un bal de sezon, care înfloresc de două ori pe an şi cărora li se spune cocoşei sau creastă cocoşească? Dacă nu cunoaşteţi toate acestea, nu ştiţi ce este drumeţia, nu ştiţi cîtă pace şi forţă transmite toamna românească, binecuvîntatul anotimp al mălăiştilor, podgoriilor şi livezilor.*

*Eu cunosc farmecul fără egal al călătoriilor de toamnă, şi de asta îmi iau concediul către sfîrşitul lui septembrie. Aspir, la fereastra vagonului, aroma tulburătoare a dumbrăvilor purpurii de plopi, urmăresc lung fumul alb ce se pierde în frunzişul de un galben străveziu, desluşesc printre tufele dese de lîngă terasament şirurile nesfîrşite de varză verde-albicioasă ale gospodăriilor, mă bucură camioanele doldora de lăzi cu fructe, care aşteaptă pe la bariere, şi încerc să ghicesc, dintr-o ochire, viaţa secretă de după geamurile tîrgurilor şi oraşelelor, în care goana trenului se oglindeşte pe-o clipă. Mai ştiu, în funduri de ţară, curţi vechi, unde spînzură cîte-o lampă mare, cu gaz, de tavanul afumat, şi unde, într-o jumătate de ceas, ţi se prepară o tocăniţă de pui cu mămăliga aurie din pîrgă şi cîte-un gogoşar — dacă ţi-e poftă, cumva, de aşa ceva — care sclipeşte ca rubinul pe-un pervaz de fereastră. Iar mustul din urcioarele de lut înţeapă limba şi-ţi lasă în nări parfum de podgorie. A doua zi, după ce negura dimineţii e suptă de văile depărtate, poţi s-o porneşti, domol, către culmile din zare, printre tufe de pe care alunele n-au fost culese şi prin hăţişuri unde murele tîrzii sînt dulci, ca stafida, sub polenul subţire de brumă vineţie. Te ia bucuros din drum chiar vreo mocăniţă, trenul pitic ca de jucărie, dacă oboseşti, ca să te poarte molcom, cu bîlticiit muzical pe şinele-i subţiri, pînă sus, unde ţapinari vinjoşi, încinşi cu brîie late, cumpănesc bine loviturile cu care pregătesc moartea pădurilor bătrîne. Nu e unul care să nu te poftească să prînzeşti cu dînsul, din slănina subţire şi bine afumată, ceapa roşie de Bistriţa sau Făgăraş spartă-n pumn, şi-o pară zemoasă pe deasupra, care îţi vrăjeşte în gingii amintirea grădinilor verii duse. Cînd, apoi, cobori în vuietul de motoare al oraşelor, ai devenit alt om: mai curat, mai tare, împărtăşit cu taina depărtărilor.*

*Asta e drumeţia, sportul oamenilor singuratici, care sînt puternici, fiindcă nu s-au plictisit niciodată!*

**George SBARCEA**

# 1. „NICI SĂ ÎNOATE, NICI SĂ SILABISEASCĂ...“

**Ne uităm adesea la hartă şi cuprindem dintr-o singură privire frumuseţea ţării acesteia, din belşug dotată de natură. Prima impresie se leagă de măreţia lanţului muntos, osatură a întregului teritoriu. Cununa dealurilor şi a pădurilor, cu petele lor verzi, odihnitoare, atrage, de asemenea, luarea aminte. Dar din zestrea naturală a ţării, transcrisă în semne convenţionale pe hartă, parcă cel mai mult ne subjugă, prin frecvenţă şi desime, albastrul apelor. Salba de lacuri, sistemul de nervuri firave al riurilor, impetuozitatea Dunării, majestatea Mării Negre, — iată podoabe ale ţării care nu pot trece neobservate.**

**Interesul nostru pentru avuţia în ape a ţării nu este generat, de astă dată, de preocuparea atît de importantă pentru construcţii hidroenergetice, nici de cea tot atît de însemnată pentru piscicultură, ci — cum este firesc şi propriu domeniului nostru — de gîndul la valorificarea potenţialului acvatic în beneficiul sănătăţii populaţiei.**

**Să reluăm, deci, cercetarea hărţii fizice a României. Ce se constată? Bazinele hidrografice ale afluenţilor dunăreni cuprind circa 98 din suprafaţa totală a ţării. Ceea ce este copleşitor, dar şi comprehensibil, remarcînd că reţeaua apelor curgătoare este dispusă radiar. Cu alte cuvinte, nicăieri în ţară, nu e nevoie să umbli mult pentru a întîlni un fir de apă curgătoare. De altfel, statistica spune că în România densitatea medie a reţelei hidrografice este de aproximativ o jumătate de kilometru pe fiecare km patrat.**

**Pe lîngă nenumăratele pîraie şi riuri, gigantul dunărean — principalul colector al apelor ţării — îşi şerpuieşte valurile, pe teritoriul nostru, pe o lungime de 1 075 km. Să adăugăm cele 2 300 de lacuri şi 1 150 de iazuri şi să încununăm totul cu cei 245 km de ţărm românesc ai Mării Negre. Iată o imensă bogăţie lichidă care aşteaptă să fie exploatată.**

**Oricine ar parcurge aceste date geografice, fără să cunoască ţara, şi-ar putea închipui cu uşurinţă că sîntem un popor de înotători desăvîrşiţi, cărora mediul acvatic le este familiar („riul, ramul / Mi-e prieten numai mie“ — ca la Eminescu).**

**Din păcate, imaginea aceasta ar fi falsă. O statistică încă neefectuată, dar clară pentru oricine cutreieră şranduri, ţărmuri, litoralul — ar arăta insuficienţele noastre în biruirea apelor, în capacitatea de a face faţă nu numai cursurilor, valurilor, vîrtejurilor, bulboanelor, ci şi ochiurilor de apă liniştite.**

**În ciuda aparenţelor, pledăm aci nu pentru nataţia de performanţă, nu pentru virtuoşii bazinelor, ci pentru acea deprindere simplă, aproape naturală, care-l face pe om să poată sta la suprafaţa apei, s-o străbată dînd din mîini şi din picioare, să plutească în voie, pentru acea facultate utilă, ca scrisul şi cititul, care-l face pe om stăpîn al firii, al elementelor, într-un cuvînt, pentru înot!**

**La vechii greci — popor de corăbieri şi pescari, trăind pe peninsulă, insule şi insuliţe, scăldate de apele mării — înotul era un lucru de la sine înţeles, chiar dacă nu au cunoscut întrecerile sportive în acest domeniu. Ei nu-l socoteau însă numai firesc, ci ţineau înotul în mare stimă. Verdictul nostru de astăzi, cuvintele de ocară: „nu ştie nici să citească, nici să scrie“, sunau la ei, pe vremea aceea, mai complex şi parcă mai usturător: „nu ştie nici să înoate, nici să silabisească“!**

**Dar despre relaţia aceasta, între ştiinţa de carte şi înot, vom mai vorbi.**

**(vib)**

## Cozerii

*Fără cuvinte.*
*Desen premiat la Tolentino.*

**de N. CLAUDIU**

# CLAUDIU PE PODIUM...

Absent cîtăva vreme din paginile ziarului — absenţă remarcată de cititori — Claudiu s-a prezentat deunăzi la redacţie aducînd cu el... motivarea. Nu era un certificat medical (ferească Dumnezeu), ci... o DIPLOMĂ DE ONOARE şi O MEDALIE DE AUR, atribuite în cadrul celei de-a 5-a bienale de umor de la Tolentino (Italia).

Prezent cu 3 lucrări la această prestigioasă reuniune a caricaturiştilor lumii, Claudiu a înfruntat cu succes competiţia şi pe cei peste 100 de concurenţi, obţinînd sufragiile juriului, care i-a acordat în unanimitate medalia de aur a **Premiului internaţional** „CESARE MARCORELLI“

Fapt remarcabil: unul din cartoanele artistului român a fost achiziţionat de prof. Arlando Forlani, ministrul culturii din Italia. Celelalte două au fost reţinute de muzeul din localitate, muzeu unic în lume, cuprinzînd numai caricaturi ale celor mai celebri maeştri ai genului.

Salutînd cu căldură performanţa simpaticului nostru colaborator, îi dorim în continuare succes şi... inspiraţie.

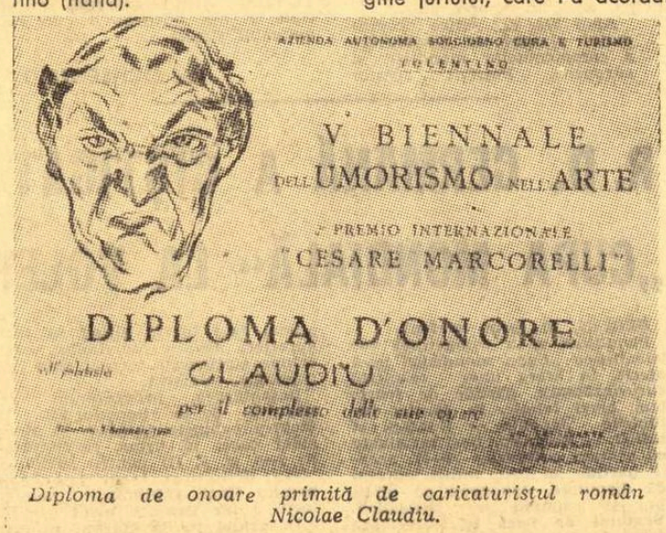


*Diploma de onoare primită de caricaturistul român Nicolae Claudiu.*

# ROQUEPINE NU VA MAI FI ACLAMATĂ!...

În afară de faimoasa trăpaşe americană Lou Dillon, care între anii 1903—1905 uimea publicul de pe diferitele hipodromuri ale capitalelor europene parcurgînd o milă în 1'58“, probabil că nici un alt cal de trap nu s-a mai bucurat pînă astăzi de o asemenea celebritate, ca iapa franceză Roquepine. Posesoare a unui record de 1 : 58,8 pe kilometru, cîştigătoare a nenumărate dispute internaţionale în Europa şi în America, Roquepine a încercat anul acesta să cîştige pentru a patra oară consecutiv faimosul „Prix de l'Amerique“, cea mai populară, dar şi cea mai pretenţioasă probă a trăpaşilor.

Roquepine n-a izbutit în tentativa ei. O singură greşeală, un galop nervos de 60 de metri, a compromis totul! Ea a ratat astfel, nu numai un record de performanţă, dar şi posibilitatea obţinerii celei mai mari sume cîştigate de orice trăpaş din lume: peste 500 de milioane de franci francezi vechi.

În vîrstă de 8 ani, acum ea a luat drumul firesc al reproducţiei. Departe de publicul care o aclamase ca pe o mare vedetă sportivă, Roquepine va face, desigur, să se vorbească din nou de ea prin mînjii pe care îi va aduce pe lume. Poate că o progenitură de a sa va realiza recordul peste limita existentă: de patru ori locul prim în faimosul Prix de l'Amerique.

**(N. D.)**

# FILE DIN ISTORIA ÎNOTULUI ROMÂNESC (I)

Înotul, sport complet prin excelenţă, a fost practicat în mod rudimentar (cunoscuta „voinicească“) la noi în ţară, încă din cele mai vechi timpuri. Situaţia geografică a României, cu nenumărate rîuri, lacuri, cu deschidere la Marea Neagră s-a dovedit, în acest sens, deosebit de prielnică.

Dacă în Anglia, de pildă, nataţia datează ca sport încă din 1875, în ţara noastră primele semne de manifestare sînt consemnate de documentele vremii abia spre sfîrşitul secolului trecut, îndeosebi în regiunile din nord. Nu este mai puţin adevărat însă că, în aceeaşi vreme, se statornicise o frumoasă tradiţie ca în fiecare an, în ziua de 15 august, să se organizeze la Dunăre şi la Mare tradiţionale serbări marinăreşti, la ale căror concursuri nautice, rezervate îndeobşte marinarilor, luau parte şi mulţi amatori.

Tot din vechile publicaţii aflăm că în Capitală, „în toiul verii pe căldurile tropicale, tot cetăţeanul se ducea să se scalde la Gîrlă, Ciurel şi lacurile din jurul Bucureştiului. Cei mai cu dare de mînă însă înotau în cîteva bazine existente: Meltzer (20 m), Tir (30 m), Bazinul Comunal din Piaţa Mare (25 m) şi Grivita (15 m).“

Primele manifestări organizate ne sînt semnalate la începutul secolului nostru în bazinul societăţii sportive „Tir“. Cu ocazia serbărilor de sfîrşit de an şcolar se organizau concursuri de tragere la semn şi întreceri de nataţie pentru amatori. În program figurau probe de parcurgere a unei lungimi a bazinului, înot de rezistenţă, înot sub apă, scoaterea de greutăţi, farfurii de la fundul bazinului şi sărituri, iar la sfîrşit se decernau premii sub formă de diplome şi medalii.

În anul 1912 are loc primul concurs pe Dunăre pe distanţa Măcin - Ghecet (13 km) cîştigat de Dumitru Orănescu. Un an mai tîrziu, ca primă formă organizatorică, ia fiinţă „Comisia centrală a sporturilor de apă“. Activitatea însă este foarte slabă. Abia în 1921, cînd va apare revista „Ecoul sportiv“, vom întîlni informaţii mai ample asupra unor concursuri locale desfăşurate în Banat şi nordul ţării. Vom afla astfel şi de existenţa unor secţii de înot la Lugoj (Vulturii), la Timişoara (C.A.T. şi Chinezul), la Arad (Gloria C.F.R.), la Oradea (Stăruinţa), la Cluj (C.A.C.) şi la Tg. Mureş (M.S.E.).

— a. v. —

# RĂSPUNDE Ion Păstaşu

I. GEORGE, DEVA. Pînă în 1965, Ion Ţiriac a practicat atît tenisul, cît şi hocheiul pe gheaţă, la nivel de performanţă. El a jucat şi în reprezentativa de hochei pe gheaţă a ţării noastre, figurînd, de pildă, în formaţia pe care am aliniat-o la Jocurile Olimpice de la Innsbruck (1964).

**UN GRUP DE COLEGI DIN BUCUREŞTI. „V-am fi îndatoraţi cu o bere, dacă ne spuneţi cînd s-a jucat, în 1968, finala „Cupei campionilor europeni“, dintre Manchester United şi Benfica“.** Vă spun, deşi, fiind vorba de bere, s-ar putea să-mi rămîneţi pînă la iarnă... îndatoraţi! La 29 mai 1968. Partida s-a disputat la Londra, Manchester învingînd, în prelungiri, cu 4—1.

C. TOPALĂ, TG. JIU. În actuala ediţie a „Cupei Davis“, în meciul susţinut la Bucureşti, România a învins R.A.U. cu 3-2. În cadrul acestei întîlniri, în mod surprinzător, primul tenisman egiptean, Ismail El Safei,

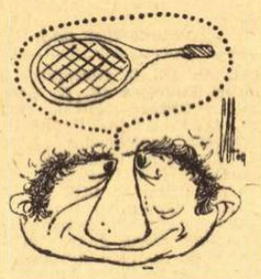

a reuşit să-i învingă atît pe Ţiriac, cît şi pe Năstase. Aţi cîştigat, deci, pariul, dar noi ne simţim cu conştiinţa încărcată faţă de prietenul dv. pe care l-a derutat o greşeală de tipar apărută în ziarul nostru. O comisie de... litigiu ar putea să ne oblige pe noi să plătim pariul! E mare?

MIHAELA SANDU, MĂRĂŞEŞTI. **„Am 13 ani, sînt elevă în clasa a VII-a B şi urmăresc cu mult interes activitatea fotbalistică. Sînt, vă mărturisesc, o suporteră de departe a Universităţii Cluj. Dar nu trebuie să scrieţi acest lucru în ziar, ca să nu mă certe cei din Mărăşeşti. Vă trimit aceste versuri modeste, izvorîte din inima mea de copil şi închinate echipei noastre naţionale, în preajma întîlnirilor cu Portugalia şi Grecia“.** Ne bucură, oricum, că nu ne-ai trimis o compoziţie poetică tip 1969. Poezia ta e naivă, firească, dar cel puţin o înţelegem! Ne-am oprit asupra ultimei strofe:

Printre miile de glasuri,
Glasul meu străbate lin
Şi vă spune: „Sînt alături!
Mult noroc, goluri din plin!“

Dacă se adevereşte, institui eu personal un premiu de poezie şi ţi-l decernem.

VASILE VOICU, BUCUREŞTI. 1) Un pion poate fi luat „en pasant“ atît în jumătatea proprie a tablei de şah, cît şi pe... terenul advers. Nu există nici

un fel de oprelişti, din acest punct de vedere. 2) Dacă în cursul unei partide, aceeaşi poziţie se repetă de trei ori (consecutiv sau nu, n-are importanţă), aceeaşi culoare fiind la mutare, jocul ia sfîrşit, consemnîndu-se remiză. Aşa, în meciurile oficiale. În partidele de fiecare zi, ale începătorilor, unde ambiţia e mult mai mare, se joacă însă în continuare, pînă începe... cearta, aşa cum s-a întîmplat între dv şi prietenul dv. Diseară, însă, jucaţi din nou, nu-i aşa?

IION POPESCU, CRAIOVA. Nu există o soluţie ideală în problema transferărilor. Acesta

este, de altfel, motivul pentru care regulamentul de transferări se schimbă mereu, fără să aducă o rezolvare pe deplin echitabilă pentru cele două părţi interesate: club şi jucător. Căci, pe de o parte, trebuie luptat împotriva „păsărilor călătoare“, iar pe de altă parte nu trebuie confundat jucătorul cu o proprietate personală, asupra căreia pot fi exercitate drepturi nelimitate. În orice caz, e bine că există un regulament, fie el şi imperfect. Altfel, n-am avea ce... critica.

A. BADEA, BUCUREŞTI. 1) În ediţia din 1956 a campionatului diviziei A, în meciul disputat pe stadionul „23 August“ din Bucureşti, Petrolul a învins U.T.A. cu scorul de... 9—0! 2) Ion Ionescu a fost de două ori golgeterul campionatului: în ediţia 1962—1963 (20 de goluri) şi în ediţia 1965—1966 (24 de goluri).

Desene de **N. CLAUDIU**

*ATLETUL:*
*Geto, ţi-am cumpărat pepeni...*

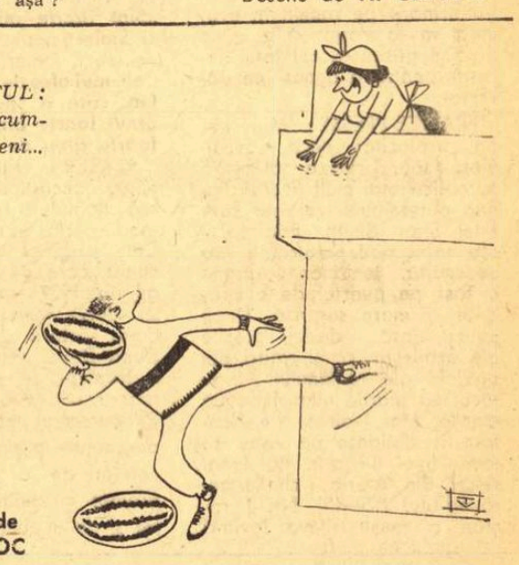

**Desen de V. TIMOC**

# GLORIA SPORTIVĂ A UNUI STRĂVECHI ORAŞ

**de conf. univ. C. I. BUCUR**
**doctor în educaţie fizică**

Începuturile activităţii de educaţie fizică pe meleagurile timişorene se pierd în negura timpurilor, împletindu-se cu însăşi viaţa şi preocupările locuitorilor acestor ţinuturi.

Formele sub care s-au practicat exerciţiile fizice în trecutul îndepărtat al populaţiei din Comitatul Timiş — pomenit în izvoarele istorice încă din 1212 — derivă desigur din procesul de muncă şi din relaţiile de producţie, aşa cum s-au succedat de-a lungul veacurilor, din nevoile de apărare împotriva silniciilor dinăuntru şi atacurilor din afară, în zbuciumata istorie a acestui străvechi pămînt românesc.

Studiind cu atenţie documentele vechi şi cercetările arheologice, putem constata că fenomenul „educaţie fizică“ în dezvoltarea sa istorică şi tradiţională are un profund caracter popular, care se integrează întrutotul în patrimoniul nostru cultural din toate timpurile, cu rădăcini adînci în baladele eroice, dansurile şi jocurile populare, transmise din generaţie în generaţie.

Întrecerile, exerciţiile atletice ce se desprind din folclorul popular bănăţean sînt semnele de manifestare ale unei populaţii viguroase, posedînd cultul calităţilor corporale, în scopul îndeplinirii unor obligaţii sociale, corespunzătoare cu împrejurările de viaţă ale vremurilor respective.

Dintre toate preocupările, considerăm însă că apărarea pămîntului strămoşesc, pregătirea pentru oaste, a fost impulsul cel mai activ în întreţinerea şi întărirea vredniciei corporale prin: călărie, mînuirea suliţei, paloşului şi arcului, aruncarea baltagului, practicarea înotului şi vîslitului etc.

Dezvoltarea elementelor capitaliste în ritm vertiginos — mai ales în vestul României — transformă Timişoara într-un puternic şi important centru muncitoresc, astfel că în anul 1868 se organizează, după cum se ştie, „Asociaţia Generală a Muncitorilor din România“. Sub auspiciile acestei organizaţii ia fiinţă R.G.M.T. (Reuniunea de gimnastică a muncitorilor din Timişoara), mai apoi C.F.R.-ul, Societatea de tir şi gimnastică şi alte societăţi sportive.

Majoritatea acestor asociaţii sportive activau cu secţii: gimnastică, scrimă, popice, tir, patinaj, canotaj şi hazena (handbal redus).

Către sfîrşitul secolului al XIX-lea se răspîndeşte într-un ritm trepidant şi... fotbalul, joc necunoscut pînă atunci la noi în ţară. Începuturile acestui sport au fost foarte modeste. Echipe improvizate de elevi practicau pe locurile virane ale cartierelor Mehala şi Fratelia, printre alte jocuri (între care oina şi hazena aveau prioritate), şi o parodie de fotbal fără reguli, cu mingi reformate şi peticite. Curînd, însă, se creează o atmosferă de interes în jurul noului sport, astfel că în anul 1902, cu toată opoziţia unor conducători de cluburi (care calificau fotbalul drept „sport periculos“), se organizează primul club de fotbal din Timişoara, sub denumirea de C.A.T. (Clubul atletic timişorean), care avea... 30 de membri susţinători.

La 20 august 1902, are loc primul meci oficial de fotbal pe pămîntul României, disputat între echipele oraşelor Timişoara şi Lugoj, pe terenul de la Pădurea Verde din Timişoara. Meciul s-a terminat cu o victorie a Lugojului, cu scorul de 3—2 (2—0), spre consternarea celor aproape 100 (!) de spectatori timişoreni, care au început de la această dată, devenită memorabilă, să se obişnuiască cu... „surprizele“ jocului de fotbal.

În anul 1910, din iniţiativa muncitorilor feroviştii se organizează clubul sportiv „Chinezul“ (după numele lui Pavel Chinezul — sau Cneazul — vestit căpitan de oşti înzestrat cu o putere herculeană, din armata lui Ioan Corvin de Hunedoara).

În scurtă vreme, culorile acestui club (albviolet) aveau să devină celebre în lumea întreagă, iar laurii de campioni ai României veneau să cinstească faima sportivă şi renumele oraşului Timişoara de 6 ori consecutiv (1922—1927).

La 10 iunie 1920, se constituie Comitetul regional Banat şi Crişana F.S.S.R., care organizează încă în toamna aceluiaşi an campionatul de fotbal al Ardealului (cîştigat de echipa „Chinezul“), cît şi o serie de întreceri la: atletism, gimnastică, scrimă, handbal, canotaj, tir.

În anul 1924, sub îndrumarea P.C.R., ia fiinţă Asociaţia Sportivă „Prietenii naturii“, care a avut un rol important în organizarea sportului muncitoresc, al cărei membri au participat activ la lupta economică şi politică împotriva stăpînirii burgheze.

Preocuparea pentru fotbal a timişorenilor se dezvoltă tot mai mult, astfel că, la 3 iunie 1928, ia fiinţă „C. S. Ripensia“, o altă stea a timpurilor de glorie ale fotbalului timişorean, care avea să strălucească o vreme pe firmamentul românesc, prin rezultatele cu totul excepţionale obţinute atît în ţară (4 titluri de campion), cît şi în străinătate (peste 120 de victorii obţinute în întîlniri cu cele mai bune echipe ale vremii: Ferencvaros-Budapesta, Admira-Viena, Montpellier-Franţa, F. C. Milano-Italia etc.).

Nu putem trece peste această etapă „legendară“ a fotbalului timişorean, fără a nu aminti pe cei care, prin talentul şi munca lor plină de entuziasm şi abnegaţie, au ştiut să lupte şi să învingă, aducîndu-ne mari satisfacţii, pentru gloria tricolorului românesc peste mări şi ţări: Pavlovici, Bürger, Chiroiu, Deheleanu, Kotormany, Lakatoş, Bindea, Beke, Ciolac, Schwartz şi Dobay.

## „TIMIŞOARA 700“

După 23 august 1944 — activitatea sportivă timişoreană se desfăşoară pe un drum nou, înregistrînd perioada sa de maximă glorie.

Înfiinţarea de către P.C.R. a „Organizaţiei Sportului Popular“ a dat posibilitatea să se realizeze trecerea la o nouă formă organizatorică şi să se pună bazele noului conţinut al educaţiei fizice, — ca ramură independentă a ştiinţelor contemporane.

Educaţia fizică din anii puterii populare **prevede necesitatea dezvoltării multilaterale a aptitudinilor fizice şi spirituale ale tuturor oamenilor muncii, indiferent de naţionalitate.**

Plecînd de la premisele stabilite pentru noua orientare a educaţiei fizice şi sportului, în cadrul municipiului Timişoara, ca şi în alte centre s-a format o concepţie unitară de lucru, aplicată şi urmărită pe parcursul celor 25 de ani de rodnică activitate. Această concepţie se poate evidenţia prin următoarele:

— dezvoltarea cît mai largă a activităţii sportive de masă, pentru asigurarea caracterului social al educaţiei fizice: întărirea sănătăţii şi dezvoltarea biometrică normală a tinerei generaţii;

— crearea unei baze de masă pentru sportul de performanţă prin pregătirea timpurie a copiilor şi juniorilor, ca element „sine qua non“ în atingerea unui înalt nivel de măiestrie sportivă;

— asigurarea unei baze ştiinţifice a antrenamentului sportiv, printr-o strînsă colaborare a cadrelor de specialitate: profesori, antrenori şi medici.

Pentru că considerăm că cel mai sugestiv limbaj este acela al cifrelor, pentru a ilustra cît mai concret saltul valoric înregistrat de mişcarea sportivă timişoreană, în perioada 1944—1969, dăm mai jos cîteva date comparative:

| | 1944 | 1969 |
|---|---|---|
| Asociaţii sportive | 62 | 161 |
| Cluburi sportive | — | 5 |
| Secţii afiliate | 97 | 421 |
| Ramuri de sport | 15 | 29 |
| Echipe divizionare | 9 | 34 |
| Sportivi legitimaţi | 1183 | 4770 |
| Sportivi clasificaţi | maeştri | 23 |
| | cand. maeştri | 5 |
| | categ. I | 55 |
| | categ. II | 256 |
| Profesori de educaţie fizică | 12 | 233 |
| Antrenori | 8 | 321 |
| Instructori | 97 | 904 |
| Baze sportive | 61 | 195 |

Activitatea sportivă de performanţă în municipiul Timişoara după 23 August 1944 a înregistrat valori spectaculare: titluri de campioni naţionali pe echipe la handbal feminin (1952, 1965, 1966, 1968), handbal masculin (1956), gimnastică feminin (1968) şi peste 500 titluri de campioni ai ţării pe probe individuale la: atletism, box, canotaj, caiac, gimnastică, lupte, nataţie, şah etc., ca şi cîştigarea „Cupei României“ la fotbal (1957).

Un număr de 65 sportivi din oraşul Timişoara au participat la ediţiile Jocurilor Olimpice sau la diverse campionate mondiale, contribuind la ridicarea prestigiului României socialiste peste hotare. În această categorie citîm pe: Iolanda Balaş şi I. Sőter (atletism), Hilde Lauer (caiac), E. Dobrovolschi (gimnastică), Ioan Mozer, Iosif Iacob, Roland Gunesch, Aurora Bran, Gerlinde Oprea, Lucreţia Anca, Ana Nemetz (handbal), Ionel Drîmbă (scrimă), Vasile Costa (înot), Elia Zeller-Constantinescu (tenis de masă), Mihai Coste, Doina Coste, Ştefan Roman, Elisabeta Goloşie, Zoltan Kozonics (volei) etc.

Alţi peste 50 de sportivi au participat la diferite ediţii ale campionatelor europene, dintre care citîm pe: Ana Şerban, Elena Vasi (atletism), Géza Fürez, Vasile Schiopu (box), Hilde Weisenburgen, Irina Boldog, Hortensia Magdin, Aurel Popovici, Ecaterina Cherciov (baschet), Zoltan Benedek, V. Moldovan, Edith Schwartz (canotaj), Mircea Tănăsescu, Doina Belgia, Ruxandra Drăgolici, Vasile Armion, Petru Vraniţă (volei) etc.

O contribuţie importantă la îmbogăţirea patrimoniului teoriei educaţiei fizice din România şi la conturarea sistemului naţional de educaţie fizică a adus şi Centrul de cercetări ştiinţifice al C.J.E.F.S. Timiş, înfiinţat în anul 1953, care prin cele 16 sesiuni şi consfătuiri organizate anual, prin cele 34 publicaţii (manuale, îndrumătoare, broşuri, caiete documentare etc.), prin participarea la consfătuiri şi simpozioane internaţionale şi-a cîştigat aprecierea unanimă ca un for de prestigiu şi probitate ştiinţifică atît în ţară, cît şi în străinătate.

La înregistrarea tuturor succeselor au contribuit şi cadrele de specialitate, activul obştesc şi salariat al C.J.E.F.S. (preşedinte, conferenţiar Cornel Baliţa), iar în ultimul deceniu existenţa unei Facultăţi de Educaţie Fizică pe lîngă Universitatea din Timişoara, ca for competent de îndrumare metodologică de specialitate.

Succesele obţinute, tradiţia glorioasă şi capacitatea cadrelor de specialitate, cerinţele mereu sporite ale sportului contemporan ne îndreptăţesc să considerăm că a sosit momentul ca Ministerul Învăţămîntului şi organele interesate să studieze transformarea acestei **facultăţi de 3 ani în şcoală superioară de educaţie fizică** (institut de 4 ani), ca semn de apreciere pentru contribuţia Timişoarei adusă la gloria sportivă a patriei noastre şi pentru cinstirea tuturor victoriilor înregistrate de sportivii noştri atît peste hotare, cît şi pe pămîntul românesc.

# sportul în lume

**De la marile competiții internaționale, trimișii noștri speciali relatează:**

# Tenismanii americani păstrează „Cupa Davis"

*(Urmare din pag. 1)*

Și atît. **Lucidul Țiriac, conștient de frumusețea spectacolului, de dirzenia propriei sale lupte, de valoarea rezultatului însuși este neclintit totuși în aprecierea eficacității tuturor acestor elemente, atita vreme cît ele sînt lipsite de panașul victoriei.** Cuvintele lui au fost acestea : „DEGEABA M-AM LUPTAT, DEGEABA L-AM HĂRTUIT, DEGEABA AM FOST APLAUDAT, DACĂ N-AM CÎȘTIGAT !..."

Vedeți, dificultățile care se interpun în calea unui comentariu măcar satisfăcător pentru așteptările dv. în coloanele ziarului nostru, în care militäm pentru adevărul de care are atita nevoie sportul românesc, trebuie să spun, cu conștiința că nu greșesc, că dincolo de acest rezultat, reprezentantul țării noastre își merită nu numai felicitările, dar și respectul opiniei publice.

În fond, NU TREBUIE UITAT CĂ REZULTATUL DE 2—0, DIN PRIMA ZI, NU ESTE OBȚINUT DE ALTCINEVA DECÎT DE DETINĂTORII „CUPEI DAVIS", DE ECHIPA CONSIDERATĂ DREPT CEA MAI PUTERNICĂ DIN LUME LA ACEASTĂ ORĂ, AVÎND CA LIDER PE ARTHUR ASHE, **doi ani la rînd nr. 1 în ierarhia mondială a tenismanilor amatori, iar ca echipier secund pe campionul S.U.A. din acest an, Stan Smith.**

Dar nu numai atît. Țiriac a cedat după 3 ore și 10 minute de luptă, epuizînd tot intervalul acordat de regulament — 5 seturi — iar Ilie Năstase a părăsit spațiul de joc practic după 4 seturi, întrucît unul dintre cele trei — după cum știți — a ajuns pînă la 28 de ghemuri.

Dificultatea momentului este aceea de a echilibra puternicul și legitimul nostru impuls spre o performanță extraordinară — care fără îndoială ar fi uimit lumea sportivă — și posibilitățile reale de a o obține. Găsesc aceasta absolut necesar, pentru că altfel va fi greu să înțelegem ce s-a petrecut aci.

**Ambii jucători români au intrat pe teren convinși de un lucru** pe care nici cei mai sceptici comentatori și oameni de tenis nu l-ar fi acceptat decît cu un zîmbet îngăduitor: ACELA CĂ POT CÎȘTIGA. ȘI EVOLUȚIA LOR, deși presărată cu unele greșeli, **de fi-nețe sau uneori elementare,** AVEA SĂ DEMONSTREZE CĂ EI NU SE SUPRAAPRECIASERĂ.

Ambele partide au fost inedite, în sensul că cele patru rachete s-au încrucișat pentru prima oară în carierele acestor patru jucători, cariere prodigioase și pînă acum. Față de ierarhia tenisului american, în anul acesta, doar Năstase deținea o poziție remarcată, fiind clasat printre primii 16 protagoniști ai ultimului Forest Hills, în timp ce Țiriac nu s-a impus în mod deosebit în acest turneu. Nu aș vrea să invoc nici diferența de experiență dintre Ashe și adversarul său, sau aceea de virstă dintre Țiriac și Smith. Nu mă mai gîndesc nici măcar la particularitățile terenului, pentru că evoluția compatrioților noștri a anulat toate inegalitățile de start, ei autodepășindu-se în multe momente ale partidelor. Deși nici aceasta nu s-a arătat a fi suficient.

Desigur, ideea care, asemenea unui tirbușon, sfredelește acum toate mintile, întregul afect al pasionaților de tenis, este aceea că **am fi putut cîștiga.** Este adevărat. Rezultatul primei zile ar fi putut fi 2—0 pentru România sau 1—1.

Așa cum remarcau și alți corespondenți de presă prezenți aici — **echipa noastră,** PRIN JOCUL PRESTAT ÎN PRIMA ZI, S-A ARĂTAT CAPABILĂ DE A OBȚINE O PERFORMANȚĂ CU ADEVĂRAT SENZAȚIONALĂ. Dar realitățile nu îngăduie acest lucru. **Și, așa cum sportivii români au știut să suporte înfrîngerea vineri, așa trebuie ca și publicul nostru s-o înțeleagă.**

Au existat elemente obiective care ar fi putut facilita un echilibru pe tabela de scor. Referindu-mă în special la partida Țiriac — Smith, mă gîndesc la contribuția pe care ar fi trebuit s-o aibă capitanul de echipă Gheorghe Cobzuc. Fără îndoială, dacă el ar fi intervenit de mai multe ori în desfășurarea jocului, atunci cînd situația o cerea, poate nu atît cu sfatul, de care rutinatul Țiriac are mai puțină nevoie, dar printr-o atitudine mai fermă în fața arbitrului principal, francezul Phillipe Chatrier, situația s-ar fi putut schimba. Sau, în orice caz, ea putea fi ameliorată. Pentru că — și aici vreau să citez din nou pe confrații din presa americană — **ori de cîte ori a existat o minge dubioasă, avantajul a fost acordat gazdelor.**

**Dată fiind diferența de fus orar (șase ore) dintre orașul-gazdă a finalei „Cupei Davis" și capitala țării noastre, o parte din ediția de sîmbătă a ziarului nostru a apărut fără rezultatul final al partidei Smith—Țiriac. Cititorilor cărora le-au parvenit exemplarele primei noastre ediții, le comunicăm că al doilea meci de simplu a revenit jucătorului american cu 6—8, 6—3, 5—7, 6—4, 6—4.**

## *FLASH — INTERVIU*
## *CU PEET DAVIS*

Prezența la fiecare ediție a finalei challenge-round-ului, a unui membru al familiei Davis, donatoarea trofeului cu același nume și — prin Dwight Filby Davis — inițiatoarea acelei competiții care avea să devină sinonimă campionatului mondial de tenis pe echipe, este ea însăși o tradiție neîntrerupt respectată. De aceea, am considerat interesantă pentru publicul nostru, o discuție cu fiul lui Dwight Davis, un om înalt și suplu ca toți cei care au practicat sportul și cu precădere tenisul, ajuns acum la virsta de 62 de ani, pe care îl poartă cu demnitate. Momentul ales a fost pauza jocului dintre Țiriac și Smith, după cel de al treilea set, cînd Țiriac conducea cu 2—1.

După prezentările de rigoare la care era de față și d-na Davis, cădem de acord asupra unui interviu-fulger, astfel că reluarea jocului să nu ne surprindă cu spatele la teren.

— Ați mai acordat interviuri unor ziariști români ?

**— Nu, sînteți nu numai primul ziarist, dar și primul român cu care schimb cîteva cuvinte și, sper, cîteva idei.**

— Ce ați știut despre sportul nostru pînă acum ?

**— Sînt într-o premieră totală, întrucît astăzi văd cea dintîi echipă din țara dv. evoluînd pe un teren de sport.**

— Ce ați gîndit cînd ați aflat că finalistă a trofeului familiei dv. va fi, alături de deținătoare, reprezentativa României ?

**— Am fost sincer încîntat că o țară mică, cum este a dv., a reușit să aibă asemenea mari sportivi. Îmi place variația în viață ca și în sport și, în definitiv, „Cupa Davis" nu trebuie să fie un apanaj exclusiv al echipelor S.U.A. și Australiei, așa cum poate cred unii.**

— Felul în care evoluează partida vă surprinde sau vi se pare normal ?

**— Greu de răspuns. Cred că totul decurge normal, dar sînt foarte — și subliniez FOARTE impresionat — de jocul excelent al compatrioților dv.**

— Ca fost jucător de tenis, care considerați că sînt principalele calități ale oaspeților ?

**— Puterea de luptă, spiritul pur al întrecerii, ținuta (aici d-na Davis întărește observația soțului său) și — ceea ce este important, dar poate nu cel mai important — sportivii dv. sînt și jucători buni.**

— Ce ați dori să transmiteți publicului din țara noastră.

**— Că poate fi mîndru de reprezentanții săi aflați la Cleveland.**

Aci am pus punct interviului nostru, fiindcă pe teren se anunța reluarea jocului.

## AGENȚIILE DE PRESĂ TRANSMIT :

U.P.I. : Nr. 1 român Ilie Năstase s-a luptat curajos în maratonul setului doi cu Ashe, disputat pe distanța a 1 oră 10 minute. Ambii jucători au furnizat faze de tenis strălucit, în acest meci foarte dîrz. De patru ori americanul a avut setbal, dar n-a reușit să încheie victorios decît în al 28-lea ghem. Năstase a făcut deliciul spectatorilor prin cîteva fulgerătoare lovituri. După meci, Ashe declara că Năstase l-a surprins cu rezistența sa, dar conform indicațiilor date de antrenorul echipei americane, asul profesionist Dennis Ralston, care l-a urmărit pe român în evoluția sa la Forest Hills, el a știut să găsească antidotul necesar pentru a depăși pe adversar.

FRANCE-PRESSE : Mai puțin strălucitor decît coechipierul său, Țiriac a dat totuși o replică mai mult decît valabilă puternicului voleieur care este Stan Smith. Prin jocul său solid și concentrarea sa deosebită, tenismanul român a fost pe punctul de a produce o mare surpriză. După pauză, însă, decizii greșite ale arbitrilor, ca și ratări din serviciu ale românului, l-au făcut să piardă ultimele două manșe. Mai înainte, Ilie Năstase îl obligase pe Ashe să joace unul din cele mai lungi seturi din istoria challenge-round-ului (15—13). Nr. 1 român a reușit cîteva lovituri strălucite care au avut darul să entuziasmeze publicul.

ASSOCIATED PRESS : Epuizantul meci de peste trei ore dintre Stanley Smith și Ion Țiriac a avut o ambiantă dramatică, ajungînd la breakul decisiv abia în setul cinci. Românul condusese cu 4—3, dar frumoase reveniri expediate de Smith au adus egalarea, apoi serviciile sale s-au dovedit cîștigătoare. În ghemul 10, americanul reușește să-l aducă pe român la 0—40 contra serviciului. Țiriac luptă și egalează, dar Smith ia din nou avantaj și reușește să termine cîștigător: 6—4. **„Sînt foarte mîndru de Ashe și Smith,** a declarat căpitanul echipei americane Donald Dell, **mai ales de cel de al doilea, care a știut să vină din urmă foarte bine. Țiriac este foarte greu de bătut".**

REUTER : Triumful americanilor, concretizat prin cîștigarea dublului, se răsfrînge în mod special asupra lui Donald Dell, singurul căpitan de echipă, care de la Walter Page, în 1937 și 1938, reușește să ducă formația S.U.A. la două victorii consecutive în Cupa Davis. Partida de dublu a furnizat un spectacol electrizant, o adevărată exhibiție. Pe parcursul jocului, a apărut pregnantă capacitatea americanilor de a specula mai prompt greșelile adversarilor lor și de a puncta decisiv.

*Astăzi, final în cel de al IX-lea „Tour de l'Avenir"*

# OLANDEZUL ZOETEMELK INTRĂ CU TRICOUL GALBEN ÎN CLERMONT-FERRAND

*RIOM, 20 (prin telefon).* Este imposibil — cel puțin pentru mine — de a reda duritatea etapei de astăzi, care a străbătut caravana celui de al 9-lea Tour de l'Avenir de la Chateauroux la Riom, croindu-i drum prin Masivul Central, obligînd-o să escaladeze vîrful Puy — de-Dome și să coboare spre abisuri, pe serpentine străjuite de pereți de granit și fără balustrade în partea dinspre negura văilor. Cale de 221,5 km, cicliștii n-au făcut altceva decît să urce și să coboare, iar spre sfîrșit, cînd oboseala încețoșase privirea, să-și scoată cu greu bicicletele din „meleurile" create de busculade. A fost o zi de infern, de grele sacrificii.

Și tocmai astăzi, cicliștii polonezi și-au imaginat că pot da marea lovitură — prin Magiera, Hanusik, Kaczmarek. Ei au lansat o ofensivă de anvergură, susținută aproape 180 de km sub semnul izbînzii, dar încheiată lamentabil, în urma plutonului. Spaniolii au căzut și ei în cursă, dar în alt sens. Vrînd să-l ajute pe Cuevas, prăbușit la ieșirea dintr-o serpentină, ei au lăsat doi oameni alături de el. Cuevas n-a mai putut însă relua cursa, iar cei doi colegi de echipă n-au avut forța să revină în grupul masiv ce-și întețise ritmul. În pragul finalului, oameni cu renume în lumea ciclismului au fost nevoiți să urce treptele atît de puțin glorioasei „voiture palais" (mașina abandonaților).

Alergătorii români au rezistat cu brio, în plutonul urmăritor, pînă aproape de finalul cursei. Cînd mai erau mai puțin de 40 km pînă la sosire, pe urcușul de la Vareille, unii au avut ghinionul de a fi angrenați în busculade, iar alții au cedat, lăsînd în grupul masiv doar un singur reprezentant — pe Tudor Vasile.

*Etapa a IX-a Chateauroux — Riom, 221,5 km :* 1. Rouxel (Franța) 5 h 37:38 (media orară 39,362 km), 2. Botherel (Franța) 5 h 38:02, 3. Lasa (Spania) — același timp, 4. Le Bourvellec (Franța-vest) 5 h 38:04, 4. Martinez (Franța-centru) 5 h 38:08, 6. Duchemin (Franța-vest), 7. Petterson (Suedia), 8. Mortensen (Danemarca), 9. Zubero (Spania), 10. Zoetemelk (Olada) — același timp... 52. T. Vasile 5 h 39:41, 64. Al. Sofronie 5 h 41:04, 65. N. Ciumeti 5 h 41:04, 72. Șt. Cernea 5 h 43:12, 75. Th. Puterity 5 h 46:28, 86. G. Moiceanu 5 h 49:22. În cursă mai sînt 91 alergători. *Clasament general individual după 9 etape :* 1. Zoetemelk (Olada) 40 h 28:45, 2. Van de Wiele (Belgia) 40 h 32:27, 3. Den Hertog (Olanda) 40 h 33:47, 4. Zubero (Spania) 40 h 33:55, 5. G. Petterson 40 h 34:09, 6. Lasa (Spania) 40 h 34:18, 7. Mortensen (Danemarca) 40 h 34:42, 8. Jolly (Anglia) 40 h 35:02, 9. Crapez (Belgia) 40 h 35:11, 10. Duchemin (Franța-vest) 40 h 35:27... 36. Al. Sofronie 40 h 43:16, 43. T. Vasile 40 h 45:10, 55. N. Ciumeti 40 h 48:28, 75. T. Puterity 41 h 05:24, 84. Șt. Cernea 41 h 09:32, 86. G. Moiceanu 41 h 10:45. *Clasament general pe echipe :* 1. Olanda 122 h 03:06, 2. Belgia 122 h 13:54, 3. Franța 122 h14:42, 4. Franța-vest 122 h 23:38, 5. Anglia 122 h 23:50, 6. Franța-centru 122 h 26:08... 14. România 122 h 55:03, 15. Iugoslavia 123 h 32:04.

Astăzi, în ultima zi a celui al IX-lea „Tour de l'Avenir", au loc două etape, *dimineața :* Riom — Clermont-Férrand, 136 km, iar *după-amiaza,* circuit la Clermont-Férrand, 80 km.

**Hristache NAUM**

*Campionatele europene de lupte libere*

# PLOAIA A ÎNTRERUPT REUNIUNEA DE ASEARĂ

SOFIA, 20 **(prin telefon).** Sîmbătă, pe cele trei podiumuri instalate în fața tribunei principale a stadionului Vasil Levski, au continuat întrecerile turnirilor eliminatorii ale campionatelor europene de lupte libere. În reuniunea de dimineață, reprezentanții țării noastre, cu excepția lui Andrei Maindt (cat. 100 kg), care a pierdut lamentabil meciul cu Csatari (Ungaria), au avut comportări excelente, înregistrînd victorii pe toată linia, majoritatea înainte de limită. Iată cîteva însemnări de la această reuniune.

**I. Vanghelici** (cat. 48 kg) a pus capăt disputei sale cu francezul Jorland în minutul 4, cînd a finalizat un spectaculos tuș. Un meci foarte dificil a susținut **P. Cernău** (cat. 52 kg) cu I. Laszlo (Ungaria). Luptătorul român a avut tot timpul partidei inițiativa încercînd de numeroase ori să găsească poziții favorabile pentru executarea unor procedee tehnice. Dar, de fiecare dată, Laszlo le-a evitat cu dibăcie. În cele din urmă, cînd cronometrul arăta ultimul minut de luptă, Cernău a reușit să acumuleze punctul necesar victoriei. La cat. 57 kg, **N. Dumitru** s-a reabilitat pentru înfrîngerea din prima zi reușind, de astă dată, să se impună în fața unui sportiv deosebit de valoros — Paul Neff (R. F. a Germaniei), clasat în primele șase locuri la ultimele 4 ediții ale campionatelor mondiale și cîștigător al medaliei de argint la europenele de anul trecut. Șansele lui Dumitru sînt însă destul de reduse, datorită celor 4 puncte de penalizare primite în primul tur. Sportivul nostru de la cat. 62 kg, **P. Coman,** a obținut o nouă victorie prin tuș (în fața englezului A. Keunet), intrînd în turul III fără nici un punct de penalizare. La categoria următoare, 74 kg, **Fr. Ambruș** a reușit să-l întrecă prin tuș, în minutul 8, pe K. Pajang (Polonia). În mai puțin de două minute **V. Iorga** (cat. 82 kg) l-a pus cu umerii pe saltea pe J. Boucheille (Franța). Tot cu un luptător francez — E. Grauchet — s-a întîlnit în acest tur și **A. Balogh** (cat. 90 kg). În repriza a III-a Grauchet a fost descalificat pentru luptă pasivă. Tînărul **E. Panait** (cat. +100 kg) nu a avut adversar în turul II.

Dar trialurile cele mai severe, decisive pentru calificarea în finalele competiției, s-au efectuat în reuniunea a doua, simbătă seara.

Peste 10 000 de spectatori au luat loc în tribune cu mult înainte de ora stabilită. Explicabil nu numai pentru popularitatea acestui sport în țara gazdă, ci și pentru că sportivii bulgari se află în lupta pentru medalii la aproape toate categoriile.

Chiar în primul meci al acestei reuniuni bulgarul I. Nikolov l-a învins prin tuș pe **I. Vanghelici.** În continuare **P. Cernău** a obținut o prețioasă victorie prin tuș (min. 7) în meciul cu iugoslavul K. Dimovski. Nesperat de bine a luptat în turul III **N. Dumitru.** Cu toată povara celor 4 puncte de penalizare el a intrat decis pe saltea în partida cu suedezul B. Niberg și în minutul 8 a realizat un tuș tonifiant. Astfel, N. Dumitru continuă să rămînă în competiție. În acest timp însă o ploaie torențială a determinat organizatorii să întrerupă concursul. După aproape o oră întrecerile s-au reluat. **P. Coman** l-a întîlnit pe V. Tot (Cehoslovacia). Bătăios, așa cum îl știm, Coman a executat impecabil un tur de șold, în repriza secundă, și cînd arbitrul din centrul saltelei se pregătea să consemneze tușul, cu un efort demn de laudă, Tot a scăpat. În final Coman a fost declarat învingător la puncte (9—0). Apoi din nou a început să plouă torențial. De astă dată competiția a fost amînată pentru duminică dimineața. **Ambruș** va lupta cu V. Gușov (U.R.S.S.), **V. Iorga** cu J. Cristead (Anglia), **A. Balogh** cu S. Boot (Anglia), **A. Maindt** cu V. Todorov (Bulgaria) și **E. Panait** cu O. Duraliev (Bulgaria).

Alte rezultate : **cat. 48 kg** V. Dimitriev (U.R.S.S.) b.t. S. Buher (Elveția), **cat. 52 kg** B. Baev (Bulgaria), b.t. F. Damianidis (Grecia), **cat. 57 kg** Z. Zedziczi (Polonia) b.p. G. Maer (R. D. Germană), **cat. 62 kg** H. Sevinç (Turcia) b.t. D. Biesdak (Polonia), **cat. 68 kg** K. Pohe (R. D. Germană) egal J. Karlsson (Suedia), **cat. 74 kg** K. Seiger (R. F. a Germaniei) b.t. F. Touuri (Finlanda), **cat. 82 kg** S. Stottmeiser (R. D. Germană) b.t. O. Marcegiani (Italia), **cat. 90 kg** S. Boot (Anglia) b.p. J. Pekeli (Austria), **cat. 100 kg** V. Todorov (Bulgaria) b.p. U. Yldiz (Turcia), **cat. +100 kg** O. Duraliev (Bulgaria) b.t. A. Burik (Cehoslovacia).

**Toma RABȘAN**

CONGRESUL F.I.H. ÎN CENTRUL ATENȚIEI

# ROMÂNIA VA ORGANIZA CAMPIONATELE EUROPENE DE HALTERE DIN 1972

**● Republica Sud-Africană — exclusă din forul internațional**

VARȘOVIA, 20 **(prin telefon).** În cadrul conferinței de presă care a avut loc aici s-au făcut cîteva comunicări privind hotărîrile luate de Congresul federației internaționale de haltere. În prezența președintelui F.I.H., Clarence Johnson (S.U.A.), a vicepreședinților Schedl (Austria), Barahon (Mexic), a membrilor prezidiului F.I.H., Jean Dame (Franța), Alexei Medvedtiev (U.R.S.S.) și B. Hofman (S.U.A.), a șefului biroului de presă, Jerzy Rybinski și a numeroși ziariști prezenți la congres, — președintele Federației internaționale a făcut cunoscute hotărîrile mai importante luate de congres.

**În urma segregației rasiale practicate în Republica Sud-Africană, CONGRESUL A HOTĂRÎT EXCLUDEREA FEDERAȚIEI ACESTEI ȚĂRI DIN CADRUL F.I.H.** Echipa sud-africană nu va participa, deci, la campionate.

Apoi s-a dat citire programului ulterior de desfășurare a campionatelor mondiale și europene. Potrivit acestor comunicări, **ROMÂNIA VA ORGANIZA ÎN 1972 CAMPIONATELE EUROPENE.**

Pentru a da explicații suplimentare, delegatul României la Congres, prof. Lazăr Baroga, a făcut o informare privind condițiile pe care le asigură țara noastră bunei desfășurări a competiției. În 1970 C.E. vor fi organizate în Ungaria, iar C.M. în S.U.A. (Columbus) ; în 1971 C.E. — în Bulgaria, iar C.M. în Peru ; în 1972 C.M. la München, cu prilejul Jocurilor Olimpice, iar în 1973 C.E. — în Spania, iar C.M. în Cuba.

În cadrul lucrărilor congresului, prof. Lazăr Baroga și dr. Marta Șerbănescu au prezentat o interesantă comunicare științifică privind specializarea timpurie a halterofililor (sub 16 ani). Lucrarea a fost unanim apreciată și s-a bucurat de un remarcabil succes.

**Ion OCHSENFELD**

# ZIUA RECORDURILOR

*(Urmare din pag. 1)*

BALZER **(R. D. Germană)** 13,3, 2. **Bärbel Podeswa (R. D. Germană)** 13,6, 3. **Tereza Nowak (Polonia)** 13,7, 4. Lia Hitrina (U.R.S.S.) 13,8, 5. Tereza Suczniewicz (Polonia), 13,8, 6. Regine Höfer (R. D. Germană) 13,9, 7. Christine Perera (Marea Britanie) 14,0, 8. Sirkka Norlund (Finlanda) 14,1.

Alergătoarea cehoslovacă Jaroslava Jehlichova, cunoscută iubitorilor de atletism din țara noastră de la meciul bilateral desfășurat la Poiana Brașov, a produs cea mai mare surpriză a actualei ediții a C.E. Înaintea startului noii probe de 1500 m femei, nici colegul Jan Popper, redactor la „Ceskoslovenski sport" din Praga și președinte al Federației cehoslovace de atletism, nu-i acorda mai mult decît 5 la sută șanse tinerei sale compatrioate. La unison, specialiștii anticipau o luptă strînsă între fosta și actuala recordmană a lumii — Maria Gommers și Paula Pini. De la început, alergătoarele olandeze s-au străduit să copieze tactica adoptată cu succes, vineri, de semifondiștii din R. D. Germană la 800 m. În ultim tur, Pini s-a detașat și părea că nimic și nimeni nu o va împiedica să intre în posesia titlului. Dar, de la jumătatea turnantei decisive, a țîșnit din spate atleta cehoslovacă, îndreptîndu-se printr-un fuleu impresionant și irezistibil spre victorie, în timp ce Pini era întrecută la limită și de Gommers. Iar marea surpriză a fost dublată și de aceea a unui nou și extraordinar record mondial stabilit de Jaroslava Jehlichova ; la 1,7 s de vechiul record, care aparținea Paulei Pini. De altfel, și aceasta din urmă, ca și Maria Gommers au întrecut, în strașnica lor dispută de simbătă, vechiul record mondial. REZULTATE 1500 M (F) : 1. JAROSLAVA JEHLICHOVA **(Cehoslovacia)** 4:10,7 — **record mondial,** 2. **Maria Gommers** (Olanda) 4:11,9, 3. **Paula Pini** (Italia) 4:12,0, 4. Ludmila Brakina (U.R.S.S.) 4:13,2, 5. Ilja Kaizer-Lamman (Olanda) 4:13,3, 6. Regine Kleinau (R. D. Germană) 4:15,2, 7. Ritta Ridley (Marea Britanie) 4:15,9, 8. Ann — Marie Nevel (Suedia) 4:16,6.

**Cu cîteva zile în urmă, cînd Bondarciuk obținuse, la antrenament, acea senzațională aruncare de 76 m, toată lumea era convinsă că el va urca pe podium, încheindu-și întrecerea cu un nou record al lumii, superior celui deținut de Klim. Și aruncătorul de ciocan sovietic a confirmat pronosticurile în aruncarea a patra.** REZULTATE CIOCAN : 1. **ANATOL BONDARCIUK** (U.R.S.S.) 74,68 — record mondial, 2. Romuald Klim (U.R.S.S.) 72,74, 3. Reinhold Theimer (R. D. Germană) 72,02, 4. **Gyula Zsivotski (Ungaria)** 69,68, 5. **Jochen Sachseachse (R. D. Germană)** 68,60, 6. **Lazăr Lovasz (Ungaria)** 66,90.

**Conform așteptărilor, recordmanul european la 200 m și-a învins detașat adversarii.** REZULTATE 200 M (b) : 1. PHILIP CLERC (Elveția) 20,6, 2. Herman Burde (R. D. Germană) 20,9, 3. Zenon Nowosz (Polonia) 20,9, 4. **Hans Jürgen Bombach (R. D. Germană)** 21,0, 5. **Jiri Kynos (Cehoslovacia)** 21,0, 6. **Hans Wiedner (Elveția)** 21,1.

**Relatez pe scurt, în continuare, și poziția primilor clasați în restul finalelor de simbătă, din care se desprinde cursa ștafetelor feminine de 4 x 400 m în care două echipe (Anglia și Franța) au stabilit un nou record mondial, al treilea al zilei.**

1 500 M (b) : 1. JOHN WHETTON (Marea Britanie) 3:39,4, 2. Francis Murphy (Irlanda) 3:39,5, 3. Henrik Szordykowski (Polonia) 3:39,8, 4. **Edgard Salve (Belgia)** 3:39,9, 5. **André de Hertoge (Belgia)** 3:40,9, 6. **Jean Wadoux (Franța)** 3:41,7.

3 000 M OBSTACOLE : 1. MIHAIL JELEV (Bulgaria) 8:25,0, 2. Aleksandr Morozov (U.R.S.S.) 8:25,6, 3. Vladimir Dudin (U.R.S.S.) 8:26,6, 4. **Gheorghi Tihov (Bulgaria)** 8:27,2, 5. **Jean Villain (Franța)** 8:28,4, 6. **Arne Risa (Norvegia)** 8:34,4.

PRĂJINĂ : 1. WOLFGANG NORWIG (R. D. Germană) 5,30, 2. Kjell Isacsson (Suedia) 5,20, 3. Aldo Righi (Italia) 5,10, 4. **Christos Papanicolau (Grecia)** 5,00, 5. **John Erik Blomquist (Suedia)** 5,00, 6, **Joachim Beer (R. D. Germană)** 5,00.

4 x 100 M (f) : 1. R. D. GERMANĂ (Regine Höher, Renatte Meissner, Bärbel Podeswa, Petra Vogt) 43,6, 2. R. F. a Germaniei 44,0, 3. Anglia 44,3, 4. **Franța 44,6,** 5. **Polonia 44,7,** 6. **U.R.S.S. 44,8.**

4 x 100 M (b) : 1. FRANȚA (Alain Sarteur, Patrick Bourbeillon, Gerard Fenouil, Francis Saint Gilles) 38,8, 2. U.R.S.S. 39,3, 3. Cehoslovacia 39,5, 4. **Polonia 39,5,** 5. **R. D. Germană 39,6,** 6. **R. F. a Germaniei 39,6.**

4 x 400 m (f) : 1. ANGLIA (Rosemarie Stirling, Patricia Lowe, Janet Simson, Lilian Board) 3:30,8 — record mondial, 2. Franța 3:30,8, 3. R. F. a Germaniei 3:32,7, 4. **U.R.S.S. 3:33,7,** 5. **R. D. Germană 3:35,2,** 6. **Suedia 3:35,4.**

4 x 400 M (b) : 1. FRANȚA (Bertould, Nicolau, Carette, Nallet) 3:02,3, 2. U.R.S.S. 3:03,0, 3. R. F. a Germaniei 3:03,1, 4. **Polonia 3:03,1,** 5. **Italia 3:04,1,** 6. **Anglia 3:04,2.**

**În fine, iată și un clasament al medaliilor de aur : R. D. GERMANĂ 11, U.R.S.S. 9, Anglia 5, Franța 3, Cehoslovacia și Polonia cîte 2, Austria, Elveția, Italia, Bulgaria și Ungaria cîte o medalie.**

**A rămas să-și cunoască cîștigătorul cel de al 38-lea titlu al europenelor, în singura și ultima probă de duminică — maratonul.**

**AZI, 21 SEPTEMBRIE, LA ATENA**

**16,00 MARATON-PLECARE.**

**19,30 Festivitatea de închidere a campionatelor europene de atletism.** „La revedere, la Helsinki în 1971 !"

# NIMBUL INEGALABIL

*(Urmare din pag. 1)*

*bilanțul nu este criticabil : 2 medalii de argint, 2 locuri IV, 1 loc V și 2 locuri VI — reprezintă — dacă nu un palmares glorios cel puțin unul onorabil și conform cu realitatea.*

*Sîntem la sfîrșitul competiției și lucrul acesta se simte. Peluzele și tribunele supraîncărcate, topite sub căldura de 30 grade la umbră, invidiînd răcoarea de la București, asistă cu ochii la ultimele întreceri, dar glumesc oral și sporovăiesc, acaparate emoțional de campionatul de fotbal al Greciei, care debutează duminică. Se înmulțesc invitațiile la recepții și cocteiluri, ne primește primăria orașului, iar insula Hydra ne așteaptă vizita. Festivalul tradițional al vinului, de la Daphne, se încheie cu participarea concurenților. Sîntem poftiți prin saloanele marilor hoteluri Hilton și Great Britain, iar cel mai proaspăt cazinou de jocuri din Atena nu vrea să-și facă inaugurarea fără prezența corpului de ziariști străini aflați aci.*

*Ne pare rău, dar multe lucruri nu au legătură cu sportul și-apoi sîntem și grăbiți, pentru că ne este dor de casă și parcă nouă ne este acum gîndul mai mult la Cleveland.*

*Firește, mîine (n. r. azi), mai este maratonul, cununa acestor întreceri, iar traseul care bordează golful Marathon, trecînd apoi prin Pikerni și Halandri, înainte de a ajunge la vechiul stadion al lui Herodes Atticus, a devenit atît de tradițional încît gloria pedestrașului lui Milțiades și amintirea lui Spiros Luis, primul maratonist modern, acoperă cursa cu un nimb inegalabil...*

# IERI, ÎN CAMPIONATUL DE NATAȚIE

Ieri au continuat finalele campionatului național de natație. Rezultate tehnice : **400 m liber** (m): 1. **M. SLAVIC** (Steaua) 4:30,5, 2. E. Almer (Șc. Sp. Reșița) 4:32,6, 3. D. Naghi (Mureșul) 4:33,8, 4. Fr. Rolik (Șc. Sp. Timiș.) 4:35,6; **200 m delfin** (f): 1. **Ag. ȘTERNER** (Steaua) 2:37,1, 2. A. Groza (Dinamo) 2:51,6, 3. A. Anton (Dinamo) 2:55,3; **100 m delfin** (m): 1. **A. COVACI** (Mureșul) 62,0, 2. I. Miclăuș (Șc. Sp. Sibiu) 63,6, 3. C. Rolik (Șc. Sp. Timiș.) 64,5; **200 m bras** (f): 1. **A. GEORGESCU** (Dinamo) 3:00,1, 2. A. Mihăescu (Dinamo) 3:03,5, 3. L. Covaci (Gaz Metan) 3:12,4; **200 m mixt** (m): 1. **D. NAGHI** (Mureșul) 2:23,6, 2. P. Teodorescu (Steaua) 2:23,7, 3. L. Copcealău (Dinamo) 2:25,7; **860 m liber** (f): 1. **Cr. BALABAN** (Dinamo) 10:48,6, 2. L. Radu (Dinamo) 10:54,7, 3. A. Pupăzan (Dinamo) 11:18,6; **4x100 m mixt** (m): 1. **Steaua** 4:28,5, 2. Polit. Timișoara 4:31,2, 3. Șc. Sp. 2 București 4:33,6. Întrecerile se încheie astăzi, de la ora 17,30, la bazinul Dinamo.

# DINAMO MERITA O VICTORIE NETĂ, DAR SCORUL L-A „SCRIS" PETRE SOTIR...

*(Urmare din pag. 1)*

fi relansat... Cum însă 1—0 a rămas scorul final, petroliștii au toate drepturile să afirme că „egalul" le-a fost luat de către arbitru. Au acest drept, deși Dinamo a fost ieri mult mai percutantă (în teren) decît adversara ei ; deși a avut nenumărate ocazii de gol : min. 24 — Dumitrache trece de Iuhasz și Florea, dar Vișan îl blochează curajos la picioare ; min. 30 — Lucescu ; min. 35 — tot Lucescu ; min. 54 — Dumitrache, care a șutat de la 8 m de poartă la 2 m peste ea ; min. 56 — iarăși Dumitrache, care driblează trei petroliști, inclusiv pe portarul Vișan, dar N. Ionescu salvează în extremis ; min. 61 — Doru Popescu (care a interceptat o pasă acasă a lui N. Ionescu) a șutat de la 4 m de poartă... paralel cu ea, iar Sălceanu a reluat același balon cu capul în bară ; min. 75 — un balon trimis cu capul de Dumitrache a fost scos de Bădin de pe linia porții ; deși, Dinamo a fost — fără discuție — mai bună ieri decît Petrolul.

Jucînd deschis, manevrînd cu acuratețe balonul în teren, ploieștenii au reușit să-l păstreze prea puțin în fazele de atac, unde doar Grozea și Stănescu s-au arătat, din cînd în cînd, mai incisivi. Unicul gol al partidei s-a datorat lui Ghergheli, care în min. 10, executînd o lovitură liberă de la 22 m, a expediat balonul direct în pălanjen. Atît despre un meci cu un învingător mai bun, un învins merituos și un arbitru repetent...

## TURNEUL DE POLO DE LA VARNA

La Varna a început un turneu internațional de polo pe apă. În prima zi a competiției, Voința Cluj a terminat la egalitate : 6—6 cu TSKA Septemvri Zname Sofia, iar Dinamo Moscova a întrecut cu 2—1 pe Spartakus Budapesta.

# R. D. GERMANĂ A CÎȘTIGAT „CUPA MONDIALĂ" LA VOLEI

**BERLIN, 20 (prin telefon).** Penultima zi a competiției voleibalistice „Cupa mondială" ne-a oferit, în afara unor rezultate surprinzătoare, partide de foarte bun nivel tehnic, în special întîlnirile Japonia — U.R.S.S. și R.D.G. — Bulgaria. Deși terminate cu scoruri categorice (3—0), aceste partide au fost, totuși, extrem de disputate. Japonezii au uimit pur și simplu pe specialiști. Sextetul de bază își corectează jocul în funcție de cel al adversarului, fără a se face recomandări de pe margine. Îndată ce au simțit că blocajul sovieticilor este foarte prompt — probabil special pregătit în vederea acestui meci — japonezii au început să depărteze pasele de fileu și să le înalțe în stilul gazdelor, ca apoi excelenții lor trăgători, să atace necruțător spațiul dintre cele două linii. Atunci cînd serviciul sau atacul adversarilor era mai slab, ei treceau la pasele scurte, a căror viteză găsea aproape întotdeauna nepregătit blocajul sovietic. Trecerea bruscă de la o manieră de joc la alta a produs o permanentă derută în terenul sovieticilor, care n-au făcut totuși un meci slab.

În aceeași seară echipa gazdă a învins la un scor asemănător : 3—0 (6, 8, 16) formația Bulgariei, dar după mari emoții. Echipa R. D. Germane este valoroasă prin omogenitatea sa perfectă, prin deplinul angajament al jucătorilor, prin randamentul la fel de bun în atac și apărare. De aceea, este foarte dificil să faci aprecieri asupra individului, căci echipa strălucește tocmai prin capacitatea colectivă.

Deschiderea programului de simbătă de la Sportforum au făcut-o echipele U.R.S.S. și Braziliei care, în urma rezultatului de 3—0 (8, 6, 11) pentru sovietici, și-au definitivat locul în clasamentul final. U.R.S.S. a ocupat locul 3 iar Brazilia locul 6.

În grupa de la Berlin, aseară, s-au înregistrat următoarele rezultate : Bulgaria — Cehoslovacia 3—0 (13, 9, 6), Japonia — R. D. Germană 2—1, pînă la închiderea ediției (4, 13, —6) echipa R. D. Germane întrînd astfel în posesia trofeului ; La Schwerin : R. D. Germană (tineret) — Tunisia 3—0 (14, 5, 7), Cuba — R. F. a Germaniei 3—1 (10, 2, —9, 6) și România — Polonia 

PROLETARI DIN TOATE ȚĂRILE, UNIȚI-VĂ!

Redacția și administrația: str. Vasile Conta nr. 16, tel. 11.10.05, interurban 72 și 286. Telex sportrom buc. 180.

# sportul

4 pagini 30 bani

Anul XXV — Nr. 672 (6106) ZIAR AL CONSILIULUI NAȚIONAL PENTRU EDUCAȚIE FIZICĂ ȘI SPORT Luni 22 septembrie 1969

**ECHIPELE GAZDĂ ÎNVINGĂTOARE LA HANDBAL**

(amănunte în pag. a 2-a)

În fotografie: *Samungi (Dinamo) depășește apărarea studenților clujeni și înscrie pe lîngă Negovan. Fază din jocul Dinamo București — Universitatea Cluj.*

Foto: N. DRAGOȘ

*Trimisul nostru special, EMANUEL VALERIU, transmite din Cleveland*

# ÎNTÎLNIRI DÎRZE ȘI ÎN ULTIMA ZI A FINALEI „CUPEI DAVIS"

● *Ilie Năstase a cedat în fața lui Stan Smith, după un meci extraordinar: 6-4, 6-4, 4-6, 1-6, 9-11*

● *S. U. A. — România 5-0, scor final*

Așteptam această ultimă zi a finalei cu aceeași emoție, deși pe tabelul de rezultate soarta întîlnirii fusese pecetluită și deținătorii Cupei Davis nu mai puteau fi deposedați de prețiosul lor trofeu. Așteptam însă aceste ultime două partide de simplu, fiindcă ele ne puteau aduce totuși o mult dorită revanșă, măcar parțială. Și iată că Ilie Năstase, acest zvăpăiat Iliuță al nostru, s-a apropiat foarte mult de punctul la care aspira. În fața campionului S.U.A., redutabilul tenisman californian Stan Smith, el a ajuns de 4 ori la mecibal, dar de fiecare dată ratările sale, sau pur și simplu neșansa, l-au privat de o victorie ce părea deja obținută.

În acest ultim meci al său, pe cimentul de la Cleveland, jucătorul nostru nr. 1 a evoluat mult mai aproape de valoarea sa, a arătat resursele de talent și eficacitate de care dispune. El s-a concentrat mult mai mult în joc, a fost atent atît la efectuarea serviciilor cît și la reveniri, cheia jocului pe terenuri rapide. De data aceasta loviturile sale liftate din fundul terenului au făcut adesea breșă, iar driveloburile aterizînd de fiecare dată în spatele lui Smith au smuls ovații în tribune. Dar aceasta nu s-a dovedit suficient, mai ales că au existat în jocul lui Năstase și sumedenie de greșeli, dintre care unele în momente decisive.

Fiecare dintre adversari și-a cîștigat ghemurile la serviciu în primul set pînă la scorul de 3–3, cînd Năstase depășește prin puternice reveniri pe american și realizează primul break al partidei. Ilie joacă din ce în ce mai bine, cîștigă cu 6–4.

Imagine aproape identică în setul următor, cînd același ghem 7 furnizează lui Năstase distanța necesară victoriei, obținută tot cu 6–4, fără probleme deosebite.

Setul al treilea oferă momente de mare intensitate. Americanul este cel care reușește acum un break la mijlocul setului, distanțîndu-se la 5–2. S-ar fi părut că Ilie se pregătește să cedeze, dar iată-l continuînd cu o determinare feroce. Servește, reduce scorul la 5–3, apoi dînd excepționale volé-uri în terenul lui Smith face break la 5–4. Se părea că vom asista în prelungiri, dar — așa cum a început să ne obișnuiască — tînărul nostru jucător ratează copilărește în ghemul următor și pierde la 4–6.

Setul patru, o dispariție totală a lui Ilie Năstase, care nu reușește să mențină ritmul necesar, face greșeli peste greșeli și permite lui Smith să se distanțeze la 6–1. Egalitate pe tabela seturilor.

Decizia urma să survină, deci, numai în setul cinci, iar acesta avea să fie dramatic. Scorul se menține strîns pînă la al 7-lea ghem, în care Smith reușește un break cîștigînd o ultimă minge ce ricoșează din netz: 4–3. Apoi 5–3 și Ilie pare învins. Își cîștigă însă ghemul la serviciu (5–4) iar în următorul oferă publicului cîteva mostre de tenis mare, egalînd: 5–5.

De aci încolo și pînă în penultimul ghem, Năstase este cel care deține inițiativa, conducînd mereu, dar fiind de fiecare dată egalat de Smith, care se agață cu disperare de fiecare minge. 7–6 pentru Năstase și

(Continuare în pag. a 4-a)

## MOMENTUL DECIZIEI

Deci, așa cum spuneam în titlul comentariului nostru de ieri, marea surpriză nu s-a produs. Americanilor nu le-a putut fi răpită „Cupa Davis", cupa lor, cea pe care campionul tenisului transoceanic de acum șapte decenii, a pus-o în joc, ca challenge-perpetuu, pentru a desemna în fiecare an cea mai bună echipă din lume, în această disciplină sportivă a eleganței și preciziei tehnice. Dwight F. Davis putea fi mulțumit de această echipă americană a anului 1969 care și-a apărat atît de bine, cu atîta aplicație și clarviziune, șansele în al 58-lea challenge-round. Mulțumit este, bineînțeles, și Donald Dell, căpitanul echipei cîștigătoare, omul care a jucat cea mai bună carte, în această confruntare cu atît de multe necunoscute în preziua startului.

Dar, așa cum spunea Dell în momentul lui 3—0, el n-a fost sigur de victorie decît după ultimul break al partidei de dublu. Atunci, abia, erau înlăturate toate pericolele ce puteau veni de la o echipă care se arătase redutabilă pe întreg parcursul turneului de calificare ce o adusese în marea finală, ca și în primele sale confruntări

(Continuare în pag. a 4-a)

## AGENȚIILE DE PRESĂ TRANSMIT:

FRANCE PRESSE: *În fața unor tribune pline pînă la refuz* — scrie MICHEL HENAULT, trimisul special al agenției franceze de presă — *jucătorii californieni Smith și Lutz, care cunosc bine terenul asfaltat deoarece joacă în permanență pe astfel de terenuri, au cîștigat întîlnirea de dublu datorită în special reflexelor rapide și a vitezei în execuție a loviturilor. Gazdele s-au impus logic în fața unui cuplu care se bucură de o frumoasă reputație. Americanii și-au valorificat jocul la fileu, însă de multe ori Țiriac și Năstase — mai ales în setul prim și ultim — au arătat clasa lor care le-a permis să califice echipa României în finala „Cupei Davis", fiind astfel reprezentanții primei țări din estul Europei care obține o performanță atît de înaltă în competiția supremă a tenisului.*

REUTER: În relatările transmise de la Cleveland, este inserată o declarație a lui Stan Smith, care spune printre altele că *„...România posedă o echipă redutabilă, o adevărată formație, alcătuită din doi jucători omogeni, remarcabili tacticieni".* Căpitanul „non-player" al echipei S.U.A., Donald Dell, subliniază, la rîndul său, că *a utilizat cea mai bună formație „pentru a avea maximum de șanse în fața echipei României". El acordă cea mai mare importanță victoriei în proba de dublu, unde românii erau favoriți logici, declarînd că Smith și Lutz au fost aceia care au făcut ca Salatiera de argint să rămînă în posesia echipei americane.* La rîndul său, Bob Lutz a declarat că meciul a fost greu și că de multe ori în partida de dublu americanii au trecut prin mari emoții. *„Noi am obținut o victorie prețioasă,* a spus Lutz, *în fața unor jucători care au o mare experiență în „Cupa Davis".*

*Trimișii noștri speciali la Atena transmit:*

# EPILOG TRIUMFAL AL „EUROPENELOR"

## AZI, HOPLIȚII SÎNT DOCTORI

*Ron Hill cîștigă maratonul, depășindu-l pe Gaston Roelants, într-un final dramatic*

*Hoplitul Filipides, părăsind cîmpul cu leșuri, după bătălia de la Marathon, n-a avut desigur calea pavată spre Atena și nici gardă motorizată, cu atît mai puțin o armată tehnică în suită, cum s-a întîmplat ieri. Pentru prima oară, în istoria sportului, o cursă de maraton a fost în întregime televizată, cu sprijinul atît de competent și de experimentat al specialiștilor francezi, care nu au ezitat, ca în „Turul Franței", să folosească și elicopterul pentru vederi de ansamblu, în așa fel încît corpului de ziariști străini — mult prea numeros pentru un microbuz — nu i-a mai rămas altceva de făcut decît să se așeze comod în fotolii, în fața micilor ecrane. Printre chiparoși, măslini și tufe de oleandru, pe asfaltul încins și marcat în alb cu var, plutonul s-a menținut grupat, parcă anume pentru a putea prezenta un omagiu comun eroilor lui Miltiade, la impresionantul monument din pămînt bătut, întocmai tumulusurilor celte, la Marathon.*

*De la Nea Makri începînd, miile de privitori din micul orășel aplaudă călduros pe concurentul cu nr. 702, iugoslavul Nedo Farcici, muncitor manual din Vela Luka, aproape de Split (acum lucrînd provizoriu în Suedia), care a luat cursa pe cont propriu, fierește mult prea devreme, deși el figura printre favoriți. Singurul care îl urmărește cu insistență este belgianul Gaston Roelants, într-un maiou foarte decoltat, cu bărbuța umbrită de cașchetă, cu ceasul la mînă, ca Nurmi purtînd cronometrul, altădată, în timpul cursei.*

*Apoi, după 15 km, cînd s-au reunit într-o avangardă de elită, Farcici și Roelants au făcut o conversație, desigur tactică, precum partenerii de compartiment într-o călătorie lungă, și alergarea continuă neobosit, cu doi oameni care taie economicos curbele șoselei, mai abitir decît șoferii bucureșteni. Dar, pe la km 22, belgianul cu numărul 14 a schimbat trenul (și trena!), părăsindu-și companionul. Trecînd singur prin Pikermi, Roelants își găsește calea presărată cu flori. Spinii vin mult mai tîrziu... La punctul de alimentare, liderul apucă din fugă un burete, e nemulțumit, îl azvîrle, apoi i se aduc alți doi bureți cu care își umezește abundent creștetul, își spală ceafa și fața nădușite, înainte de a arunca pe șosea sugativele golite de apă.*

*Așa călătorește singur pe picioare proprii cel ce de 5 ani vînează, fără succes, un nou titlu, pe care l-ar fi meritat pentru curajul, talentul și rezistența sa fizică. Dar, îl urmează și îl ajunge, la intrarea în Atena, englezul Ron Hill (cu nasul lui de Tăndărică), nu numai chimist, ci și doctor în filozofie la Manchester, chiar dacă nu vă vine să credeți. Foarte proaspăt sub plasa maioului alb, el îl întrece pe un Roelants dezolat, și aceasta pe bulevardul principal, cu puțin înainte de a ajunge la țelul visat timp de 42 de km.*

*Un hoplit modern și fără zale, numit dr. Ron Hill, a intrat pe anticul stadion din apropierea templului lui Zeus Olimpicul, primind uralele atenienilor și omagiul de bărbăție al celor două vechi statui ce străjuiesc virajele în ac de păr, nu înainte însă de a sări în aer, ca Eusebio sau Dumitrache.*

*O nouă ceremonie somptuoasă de închidere și nu mai rămîn de spus decît vorbele obișnuite: „Rendez-vous la Helsinki în 1971!".*

**Victor BANCIULESCU**

Ziarul parizian „L'Equipe", în avancronica ultimei probe a „europenelor" — maratonul (de fapt clou-ul acestei a IX-a ediții) spunea că soarele dogoritor și temperatura ridicată vor fi principalii judecători ai eforturilor depuse de temerarii alergători. Dar, spre bucuria în primul rînd a urmașilor lui Filipides, către ora prînzului siniliul cer al Atticii a devenit brun, acoperindu-se de nori. În această primă zi de toamnă, temperatura a coborît iar pe șoseaua care leagă cîmpia Marathonului de Atena circulația mașinilor (la alte competiții un calvar pentru concurenți) a fost total oprită. Au avut acces doar turismele

**Romeo VILARA**

(Continuare în pag. a 4-a)

## „TIMIȘOARA — 700"

TIMIȘOARA, 21 (**prin telefon**). Marile festivități care au avut loc zilele acestea în vechea urbe de pe Bega, ce a aniversat respectabila vîrstă de 700 ani de existență, s-au încheiat duminică după-amiază pe impunătorul stadion „1 Mai", în prezența a peste 30 000 de spectatori.

Competițiile sportive organizate la volei, handbal, baschet, fotbal, popice și orientare turistică, dotate cu „Cupa **Timișoara 700**" s-au bucurat de un deosebit succes. Duminică seara a avut loc un carnaval al tineretului. (**P. ARCAN**, coresp. principal)

## LECȚIE DE VIAȚĂ

Zilele trecute, promoția 1959 a liceului Sinaia aniversa 10 ani de la absolvire. Nici nu bănuiam, la început, că acest eveniment avea să-mi prilejuiască o excelentă lecție de viață.

Îmi amintesc cu cîtă emoție am pășit pragul clasei, ca profesor, cu ani în urmă, deși nu eram la începutul activității mele. Era însă primul an în care activam ca profesor în școala unde și eu fusesem cîndva elev. Mai tîrziu, aveam să înțeleg cît dreptate avea eminentul profesor Virgil Roșală, scriind: **„Binele, ca și frumosul, copiii îl învață mai ales de la dascălii lor. De fiecare dată, lecția de educație fizică e un examen, dar nu atît pentru elevi, cît pentru tine, profesor. A învăța pe alții, înseamnă a te explica pe tine. Aici, în fața colectivului, omul se arată cu toate ale lui, bune și rele".**

Așa cum am făcut și noi la timpul nostru, la fel obișnuiesc elevii și studenții de azi. Dintr-o pornire interioară, toți, de la cei mai buni pînă la cei mai slabi, își apreciază, își cîntăresc profesorii. Nici unul dintre noi nu scapă de „judecata" lor. De obicei, ei ne pun alături de cel mai vrednic dascăl de care au avut parte în anii de școlaritate. Sentința e săpată în inima lor.

Mă bucuram descoperind la foștii mei elevi o uimitoare tinerețe și robustețe spirituală și mă lăsam purtat pe aripile molipsitorului lor optimism. Era atît de firesc, deoarece fiecare se realizase deplin în societatea noastră de-o vîrstă cu ei: tehnicieni, ingineri, profesori, cercetători, doctori în științe.

Ca elevi, nici unul nu fusese sportiv de performanță și nici unul nu devenise mai apoi. Practicaseră exercițiile fizice cu plăcere și conștiinciozitate și această admirabilă deprindere nu o uitaseră nici mai tîrziu, vorbind cu entuziasm de clipele petrecute în compania „mișcării". Educația fizică și sportul reușiseră deci să facă casă comună cu matematica, chimia, fizica sau româna.

În febra deschiderii noului an școlar, această întîlnire avea o valoare simbolică, stabilind o punte de legătură între generațiile de ieri și cele de astăzi, între foștii nostri elevi și elevii de azi care, cu trupurile bronzate, radiind de sănătate, au așteptat semnalul de începere a cursurilor, întîmpinîndu-ne cu acel „bună ziua" rostit din toată inima.

Aproape 5000 de profesori de educație fizică, dintre care nenumărați proaspeți absolvenți, au pășit pragul unui nou an de învățămînt, poate cu emoții sporite sub imboldul minunatului exemplu oferit de vesnic tinerii noștri dascăli V. Roșală, E. Bran, A. Ionescu, V. Tibacu, Lascu și mulți alții, nu de mult atît de frumos răsplătiți.

Avem o misiune nobilă și frumoasă, de a plămădi generații viguroase și viitori port-drapel ai României socialiste pe diferite meridiane ale globului.

De acum, la catedră să nu avem astîmpăr pînă ce nu vom afla bucuria de a împărtăși elevilor noștri avînturi, de a le oferi tot ce e mai pur în sufletul nostru, prietenia și respectul, încrederea și optimismul.

Succes, dragi colegi!

**Ion MATEI**

# DEȘI CU UN JOC MAI PUȚIN, RAPID S-A INSTALAT ÎN FRUNTEA CLASAMENTULUI!

● **Universitatea Cluj a pierdut primul său meci în acest campionat ● A. S. A. întrecută acasă, „la potou", de Crișul! ● F. C. Argeș a obținut încă un punct în deplasare ● Politehnica Iași a marcat „istoricul" său gol 1**

**REZULTATE TEHNICE**

| | | |
|---|---|---|
| DINAMO BUCUREȘTI—PETROLUL | 1—0 | (1—0) |
| FARUL—U.T.A. | 3—1 | (3—0) |
| A.S.A.—CRIȘUL | 1—2 | (1—0) |
| POLITEHNICA—UNIVERSITATEA CRAIOVA | 1—1 | (1—1) |
| JIUL—STEAUA | 1—0 | (1—0) |
| „U" CLUJ—STEAGUL ROȘU | 1—2 | (1—2) |
| DINAMO BACAU—F. C. ARGEȘ | 2—2 | (1—2) |
| RAPID—C.F.R. CLUJ | 2—0 | (0—0) |

**ETAPA VIITOARE (28 septembrie)**

PETROLUL—JIUL
C.F.R.—DINAMO BACAU
STEAUA—POLITEHNICA
UNIVERSITATEA CRAIOVA—RAPID
U.T.A.—UNIVERSITATEA CLUJ
A.S.A.—FARUL
STEAGUL ROȘU—F. C. ARGEȘ
CRIȘUL—DINAMO BUCUREȘTI

*Neagu, irezistibil, înscrie pentru Rapid golul doi*

Foto: A. NEAGU

## FEROVIARII ÎNTRE EI...

**RAPID — C.F.R. CLUJ 2—0 (0—0)**

**Stadionul Republicii; teren bun; vreme excelentă; spectatori, aproximativ 15 000. Au marcat: Dumitru (min. 56) și Neagu (min. 77).**

**RAPID: Răműreanu 9 — Pop 7, Lupescu 8, Dan 6, Mușat 6, Dumitru 7, Marin Stelian 5 (min. 46, Codreanu 7), Petreanu 8, Angelescu 7, Neagu 7, Strat 5 (min. 46, Năsturescu 7).**

**C.F.R. CLUJ: Lengyel 9 — Dragomir 7, Cojocaru 7, Soos 7, Roman 7, Stăncel 6, Bretan 7, Schwartz 6, M. Popescu 5, Soo 4 (min. 68, Țegean), Petrescu 6.**

**A arbitrat N. Rainea (Birlad) ★★★★★, ajutat de V. Liga (Galați) și Gh. Manole (Constanța).**

**Trofeul Petschowschi (pentru public): 9.**

**La tineret-rezerve: Rapid C.F.R. Cluj 0—0.**

**Rapid** a abordat partida cu un aer senioral și de aceea nu-i venea să creadă că minutele primei reprize se scurgeau fără să vină și golurile. Încercările lui **Neagu** (min. 8, cînd a driblat trei adversari dar a ieșit, în cele din urmă, cu balonul în afara terenului, și min. 10, cînd **Lengyel** i-a plonjat curajos la picioare), **Dumitru** (min. 11 șut puternic de la 25 m, dar **Lengyel** a boxat spectaculos în corner) n-au avut rezultat și, într-un asemenea context, **Strat** a ținut să demonstreze, în min. 18, că și o minge-gol, ca cea primită de la Petreanu, la 4 m de poarta goală, poate fi trimisă peste bară!

Simpla enumerare a acestor faze ar putea lăsa impresia că echipa bucureșteană a dominat totuși, dar, în fond, cei care au fost mai mult în posesia mingii, care au pasat mai mult, au fost feroviarii clujeni. Aceștia, însă, n-au avut nici un om de prima linie, capabil să-și asume o pătrundere decisă prin dispozitivul defensiv al giuleștenilor, deși acesta era înclinat spre superficialitate (în special **Dan**).

**Strat** a plătit ușurința cu care a ratat, rămînînd după pauză

**Paul SLĂVESCU**

(Continuare în pag. a 3-a)

**CLASAMENT**

| | | | | | |
|---|---|---|---|---|---|
| 1. RAPID | 5 | 3 | 2 | 0 | 8— 2 8 |
| 2. F. C. ARGEȘ | 6 | 3 | 2 | 1 | 15— 9 8 |
| 3. DINAMO BUCUREȘTI | 6 | 4 | 0 | 2 | 13— 8 8 |
| 4. UNIVERSITATEA CRAIOVA | 6 | 3 | 2 | 1 | 10— 6 8 |
| 5. FARUL | 6 | 4 | 0 | 2 | 9—10 8 |
| 6. JIUL | 6 | 4 | 0 | 2 | 8— 9 8 |
| 7. U.T.A. | 6 | 3 | 1 | 2 | 9— 7 7 |
| 8. „U" CLUJ | 6 | 2 | 3 | 1 | 8— 6 7 |
| 9. STEAGUL ROȘU | 6 | 3 | 0 | 3 | 7— 9 6 |
| 10. DINAMO BACAU | 6 | 2 | 1 | 3 | 9— 8 5 |
| 11. STEAUA | 5 | 2 | 0 | 3 | 17—10 4 |
| 12. CRIȘUL | 6 | 2 | 0 | 4 | 9—14 4 |
| 13. C.F.R. CLUJ | 6 | 2 | 0 | 4 | 6—11 4 |
| 14. PETROLUL | 4 | 1 | 1 | 2 | 4— 5 3 |
| 15. POLITEHNICA | 6 | 0 | 2 | 4 | 1— 7 2 |
| 16. A.S.A. TG. MUREȘ | 6 | 1 | 0 | 5 | 5—17 2 |

ÎN DIVIZIA A

# IERARHIA PRINDE CONTUR

GRIVIȚA ROȘIE BUCUREȘTI — UNIVERSITATEA TIMIȘOARA 12—6 (6—6). Tradiția dificultăților pe care le întîmpină grivițenii în fața studenților din Timișoara pare a se confirma : greu, foarte greu au obținut gazdele victoria în cuplajul de duminică... De altfel, cu o dezinvoltură remarcabilă, oaspeții au atacat frumos și eficace încă din primele minute ale partidei, realizînd 3—0, și nu s-au lăsat impresionați nici cînd au fost conduși, egalînd înainte de pauză. La reluare, însă, un cert surplus de vigoare, bine exploatat (în unele perioade și faze) din punct de vedere tactic, le-a permis bucureștenilor să domine și să înscrie. O oarecare fragilitate a studenților nu este străină de evoluția scorului, dar, în orice caz, factura rugbyului prestat de ei este mulțumitoare. În ce-i privește pe învingători, lipsa din formație a unor autentice personalități (și tocmai absența le conferă și le confirmă valoarea) se simte serios. În ansamblu, meciul a fost plăcut, „aerisit", și singura obiecție ar fi aceea vizînd apariția unor simptome de nervozitate care s-au transformat degrabă în duritări, îngreuind și sarcina arbitrului. Punctele au fost înscrise de Țibuleac (înc., l. p.), Balcan (înc.) și Onuțu (înc.) pentru Grivița Roșie, respectiv de Suciu (înc.) și Duță (l. p.) pentru învinși. A arbitrat R. Chiriac ★★★★

**G. RUSSU-ȘIRIANU**

DINAMO — PROGRESUL 36—6 (13—6). Un meci în care pofta de joc a înaintării dinamoviste a fost evidentă și s-a concretizat în dauna învinșilor, a căror situație (nu numai în clasament) pare disperată. Merită menționi suplimentare Iorgulescu, Țuțuianu și Dărăban, care sînt autentici piloni ai înaintării dinamoviste, precum și Nica, iarăși marcatorul principal. Punctele sînt semnate de Nica (2 înc., 2 l.p., tr.), Leonte (2 tr.), Niculescu (d.g.), Dăiculescu (înc.), Roman (înc.), Țuțuianu (înc.), Istudor (înc.), Baciu (înc.) pentru Dinamo și de Craioveanu (2 l.p.) pentru Progresul. A arbitrat D. Dumitrescu ★★★ (C. PAUL-coresp).

C.S.M. SIBIU — RULMENTUL BÎRLAD 3—9 (0—3). Mai bine de 6 000 de spectatori erau prezenți la începutul meciului ; la sfîrșit, nu mai rămăseseră nici jumătate... Motivul ? Slaba comportare a echipei locale, care nu a reușit să obțină nici de data aceasta victoria, cu toate că revirimentul de la începutul celei de a doua părți (cînd sibienii au egalat) lăsase speranțe. Fusese un simplu foc de paie, jocul sibienilor neschimbîndu-se în bine : a continuat abundența de pase greșite, a lipsit total orientarea în teren. Oaspeții au meritat victoria pe deplin, beneficiind de o linie de treisferturi mai bună și de o înaintare robustă. Au înscris Tănase (d.g.) pentru gazde, respectiv Bacoș (l.p., d.g.) și Rainea (d.g.) pentru bîrlădeni. A arbitrat Fl. Tudorache ★★★★ (I. BOȚOCAN-coresp.).

POLITEHNICA IAȘI—ȘTIINȚA PETROȘANI 8—3 (8—0). Meciul a corespuns așteptărilor doar în prima parte, mai ales din cauza gazdelor, care au scăzut ritmul de joc la reluare. În plus, s-au comis acte nesportive soldate cu eliminări de pe teren. Punctele au fost înscrise de Dăscălescu (înc.), Gheorghiu (tr.) și Țopescu (înc.) pentru ieșeni, respectiv de Marinescu (l.p.) pentru oaspeți. A arbitrat dr. G. Eftimescu ★★★★★ (Negru LAZĂR-coresp.).

FARUL CONSTANȚA — AGRONOMIA CLUJ 28—0 (14—0). Acționînd cu multă clarviziune atît pe înaintare, cît și pe treisferturi, constănțenii au reușit o victorie concludentă, furnizînd totodată un plăcut spectacol rugbystic. Punctele sînt „semnate" de Caragea (3 înc.), Cristea (2 înc., tr.), Tomescu (înc)., Celea (înc., tr.) și Tănase (înc.). A arbitrat A. Găgeatu ★★★★★ (E. PETRE-coresp.).

CLASAMENTUL DIVIZIEI A

| | | | | | | |
|---|---|---|---|---|---|---|
| 1. Dinamo | 4 | 4 | 0 | 0 | 108— 6 | 12 |
| 2. Grivița Roșie | 4 | 3 | 1 | 0 | 99— 23 | 11 |
| 3. Steaua | 4 | 3 | 1 | 0 | 36— 20 | 11 |
| 4. Știința | 4 | 2 | 1 | 1 | 34— 19 | 9 |
| 5. Rulmentul | 4 | 2 | 1 | 1 | 18— 26 | 9 |
| 6. Farul | 4 | 2 | 0 | 2 | 56— 30 | 8 |
| 7. Universitatea | 4 | 2 | 0 | 2 | 33— 30 | 8 |
| 8. Politehnica | 4 | 1 | 1 | 2 | 11— 13 | 7 |
| 9. Vulcan | 4 | 1 | 1 | 2 | 20— 53 | 7 |
| 10. Agronomia | 4 | 1 | 0 | 3 | 15— 48 | 6 |
| 11. C.S.M. | 4 | 0 | 0 | 4 | 12— 77 | 4 |
| 12. Progresul | 4 | 0 | 0 | 4 | 12—109 | 4 |

În meciul disputat simbătă, Steaua — Vulcan 9—9.

*Dinamovistul Nica în atac (fază din meciul Dinamo — Progresul)* Foto : V. DRAGAN

## SPORTIVII DE LA CONSTRUCTORUL ÎN TURNEU ÎN UNGARIA

Răspunzînd unei invitații a clubului Epitök din R.P. Ungară, între 9 și 16 septembrie, echipele de baschet-fete, volei-fete și popice-băieți ale clubului bucureștean Constructorul au întreprins un turneu de cîteva jocuri în țara vecină.

Iată cîteva din rezultatele sportivilor noștri : VOLEI : Constructorul — Institutul de educație fizică Budapesta 3—2, Volan — Constructorul 3—2. BASCHET : Constructorul — Epitök Szekésfehervar '63—61 (35—28) ; POPICE : Epitök Szekésfehervar — Constructorul 3464—3320.

**Ervin COSMA**-coresp.

# PUNCT FINAL ÎN NAȚIONALELE DE ÎNOT

Punctul de atracție al actualei ediții l-a constituit întrecerea pe distanța de 400 m a crauliștilor, desfășurată sîmbătă seara. Mureșanul Naghi a pornit cel mai puternic (63,5), iar la mijlocul cursei în frunte se afla reșițeanul Almer. Pe următoarele lungimi a intrat în horă și Marian Slavic, care cu eleganța și vivacitatea-i cunoscută a refăcut metru cu metru, și pe ultimele lungimi a sprintat de parcă atunci luase startul, cîștigînd confortabil și cel de-al treilea titlu individual. Adăugîndu-și alte trei medalii de aur obținute în probele de ștafetă, craulistul bucureștean se poate considera ca cel mai bun înotător al acestor „naționale".

Nu mai puțin interesantă ni s-a părut și disputa tetratloniștilor pe distanța de 200 m. După parcursul de bras aveam impresia că victoria nu va mai scăpa lui Petre Teodorescu. Pe ultimii metri însă, D. Naghi, cu resurse pe care nimeni nu le mai bănuia, a venit puternic din urmă, ajungîndu-și adversarul chiar la potou. Fotografia sosirii l-a indicat cîștigător pe sportivul din Tg. Mureș.

Fără o concurență serioasă, *Agneta Șterner* a învins în ambele probe de delfin, cifra realizată la 200 m (2:37,1) fiind de bună valoare. A imitat-o timișoreanul Vasile Costa în cursele de bras. De notat timpul elevului prof. P. Lovas în schimbul său din ștafeta mixtă a Politehnicii Timișoara ; campionul țării a parcurs cele două lungimi în 68,9 sec.

Din întrecerile ultimei reuniuni vom sublinia, în primul rînd, cursa de 200 m a delfinilor. Carol, mezinul familiei timișorene Rolik, care s-a prezentat la această ediție în condiții optime, a luat un start rapid cu 30,8 la 50 m și 65,5 la 100 m. Nesăbuința sa avea însă să-l coste în final. Albert Covaci, mai experimentat, a forțat pe cea de-a doua „sută", cîștigînd într-un timp (2:18,5) apropiat de recordul țării, iar Eugen Almer (întocmai ca la campionatele juniorilor) l-a ajuns chiar la sosire. Timpul ambilor înotători (2:21,3) constituie un nou record de juniori mici al țării.

Pasionantă, pe întreaga distanță a celor 4 lungimi, a fost și întrecerea de mixt a înotătoarelor. După primii 50 de metri, conducerea plutonului o avea micuța Anca Groza ; în continuare însă, Cristina Balaban, specialistă în procedeul spate, a revenit și avansul acumulat i-a fost suficient pentru a cuceri cel de-al 5-lea titlu individual din această competiție. În sfîrșit, în proba micului maraton (1 500 m liber), *D. Naghi* a mai făcut o tentativă asupra recordului țării. Elevul lui Iosif Tothpal a resimțit însă eforturile depuse de-a lungul celor 4 zile de concurs, înscriindu-se doar pe o medie a sutelor de 74,0—75,0, insuficientă pentru a oferi acestui vajnic luptător satisfacția unei cifre în jurul celor 18 minute.

La încheierea probelor — un prim bilanț. Întrecerile masculine au fost dominate de înotătorii de la Steaua cu 8 titluri, față de cele 5 realizate de Mureșul Tg. Mureș și două ale Politehnicii Timișoara. La fete, clubul Dinamo a realizat 9 victorii, Steaua trei și C.S.M. Cluj. Spre surprinderea generală, sportivii din Reșița au plecat din Capitală fără o singură medalie de aur...

**Ad. VASILIU**

Ultimele rezultate tehnice. 400 m liber (f) : Cristina Balaban (Dinamo) 5:15,0, 2. Lucia Radu (Dinamo) 5:18,9, 3. Adriana Pupăzan (Dinamo) 5:26,5 ; 200 m delfin (m) : 1. Albert Covaci (Mureșul) 2:18,5, 2. E. Almer (Șc. Sp. Reșița) 2:21,3 — rec. juniori II, 3. Carol Rolik (Șc. Sp. Timiș.) 2:21,3 — rec. juniori II ; 100 m delfin (f) : 1. Agneta Șterner (Steaua) 1:11,3, 2. Angela Anton (Dinamo) 1:16,3, 3. Liliana Dan (Dinamo) 1:18,9 ; 200 m bras (m) : 1. Vasile Costa (Polit. Timiș.) 2:34,8, 2. P. Teodorescu (Steaua) 2:38,9, 3. Gr. Săruleanu (Steaua) 2:44,3 ; 200 m mixt (f) : 1. Cristina Balaban (Dinamo) 2:45,0, 2. Anca Mihăescu (Dinamo) 2:48,6, 3. Anca Groza (Dinamo) 2:49,1 ; 1 500 m liber : 1. Dionisie Naghi (Mureșul) 18:17,3, 2. S. Cosmescu (Steaua) 18:36,9, 3. Fr. Rolik (Șc. Sp. Timiș.) 18:38,5 ; 4x100 m mixt (f) : 1. Dinamo 5:23,5, 2. Șc. Sp. 2 Buc. 5:37,7.

# fotbal

# ȘI ÎN „B" VICTORII ÎN DEPLASARE!...

## SERIA I: POLITEHNICA GALAȚI A REVENIT PE PRIMUL LOC

METALUL BUCUREȘTI — CEAHLĂUL P. NEAMȚ 2—0 (1—0). Meci slab, ieri, pe terenul din șoseaua Pantelimon. Ambele echipe s-au angrenat într-un joc de uzură, cu numeroase greșeli.

Fără să strălucească, dimpotrivă, metalurgiștii, superiori tehnic adversarilor lor din P. Neamț (dintre care o bună impresie au lăsat numai Pătrașcu și fundașul Gheorghe — învingător, de cele mai multe ori, în disputele aeriene cu Georgescu), au cîștigat pînă la urmă, speculînd două greșeli de apărare ale echipei Ceahlăul. Au înscris **Iancu** (min. 35) și **D. Emil** (min. 83). În min. 58, fundașul central metalurgist, **Apostol**, l-a accidentat în mod intenționat pe cel mai periculos atacant al oaspeților, Pătrașcu, dar arbitrul **O. Comșa** (Craiova) — care a condus slab — n-a considerat necesar să-i dea nici măcar un avertisment !

**D. GRAUR**

OȚELUL GALAȚI — PORTUL CONSTANȚA 4—1 (0—0). Portul nu și-a onorat nici un moment cartea de vizită. Au înscris **Bruștiuc** (min. 50 și 81), **Adam** (min. 55) și **Melenco** (min. 74 — autogol), pentru Oțelul, respectiv, **Melenco** (min. 88 — din 11 m). A arbitrat foarte bine N. Mihăilescu (București). **(T. SIRIOPOL** — coresp. principal)

ȘTIINȚA BACAU — POLITEHNICA GALAȚI 1—2 (1—1). Elevii lui Petrică Rădulescu au știut să folosească foarte bine arma atît de utilă a contraatacului, fructificînd două ocazii prin **Mureșan** (min. 20 și 61). Pentru localnici a înscris **Pelea** (min. 29). Tot el a mai realizat un gol în min. 80, dar arbitrul ieșean M. Rotaru — care a condus satisfăcător — l-a anulat pe motiv de ofsaid. **(Gh. DALBAN** — coresp.).

METROM BRAȘOV — SPORTUL STUDENȚESC 1—0 (0—0). Unicul gol al partidei a fost înscris de **Nicolae** (min. 83), la o fază în care portarul **Argeșeanu** a fost jenat de propriii fundași centrali. A arbitrat corect **Cornel Pop** (Hunedoara). **(V. SECĂREANU** — coresp.).

METALUL TÎRGOVIȘTE — FLACĂRA MORENI 1—1 (1—0). Prima repriză a fost dominată de jucătorii tîrgovișteni, care au reușit să deschidă scorul prin **Tiron** (min. 9). La reluare, jucătorii din Moreni sînt cei care au controlat jocul și au reușit să egaleze prin **Drăgan** (min. 63). A arbitrat bine **I. Gheorghiță** (București). **(M. Avanu** — coresp. principal).

DUNĂREA GIURGIU — PROGRESUL BRAILA 1—0 (0—0). Giurgiuvenii au controlat cea mai mare parte a meciului. A înscris **Chiru** (min. 52 — din 11 m). Arbitrul **K. Ghemingean** a condus fără greșeală. **(Tr. BARBĂLATĂ** — coresp.).

POIANA CÎMPINA—GLORIA BÎRLAD 4—1 (2—1). Autorii golurilor : Baboe (min. 20 — din 11 m și min. 28), Chirilă (min. 61) și Matei (min. 85), pentru Poiana, respectiv Chiuh (min. 2), pentru Gloria **(E. STROE — coresp.).**

PROGRESUL BUCUREȘTI — CHIMIA SUCEAVA 1—0 (0—0). Formația bucureșteană a trebuit să depună eforturi considerabile pentru a se desprinde de adversara sa. A cîștigat numai cu 1—0, printr-un gol marcat în min. 72 de Țarălungă, la o greșeală a portarului sucevean (pînă atunci excelent), care a scăpat mingea din brațe.

Deși a jucat destul de slab, Progresul a dominat majoritatea timpului, avînd destule ocazii de a deschide scorul mai devreme, prin Țarălungă și Beldeanu, în special, ale cărui șuturi pe poartă au fost apărate spectaculos de către Petcu, portarul Chimiei. Echipa din Suceava s-a apărat supranumeric, contraatacînd destul de periculos și ratînd o bună ocazie de a egala scorul, prin Goran, în min. 81.

A condus foarte bine **I. Chilibar** (Pitești). **(D.C.).**

CLASAMENT

| | | | | | | |
|---|---|---|---|---|---|---|
| 1. Pol. Gal. | 6 | 5 | 0 | 1 | 11—6 | 10 |
| 2. Met. Buc. | 6 | 4 | 1 | 1 | 16—9 | 9 |
| 3. Port. C-ța | 6 | 4 | 0 | 2 | 12—7 | 8 |
| 4. Progr. Buc. | 6 | 3 | 1 | 2 | 9—4 | 7 |
| 5-6. Fl. Moreni | 6 | 3 | 1 | 2 | 13—11 | 7 |
| 5-6. Met. Tîrgov. | 6 | 3 | 1 | 2 | 13—11 | 7 |
| 7. Metrom Bv. | 6 | 3 | 1 | 2 | 7—5 | 7 |
| 8. Dun. Giurgiu | 6 | 3 | 1 | 2 | 7—7 | 7 |
| 9. Chimia Sv. | 6 | 3 | 0 | 3 | 6—5 | 6 |
| 10. Ceah. P. N. | 6 | 3 | 0 | 3 | 5—8 | 6 |
| 11. Oțel. Gal. | 6 | 2 | 1 | 3 | 9—12 | 5 |
| 12. Progr. Br. | 6 | 2 | 0 | 4 | 8—10 | 4 |
| 13. Gloria Bîrlad | 6 | 1 | 2 | 3 | 13—18 | 4 |
| 14. Poiana Cîmp. | 6 | 2 | 0 | 4 | 8—12 | 4 |
| 15. Sp. stud. | 6 | 1 | 1 | 4 | 8—13 | 3 |
| 16. Știința Bac. | 6 | 1 | 0 | 5 | 4—9 | 2 |

*Etapa viitoare (28 septembrie)* : Progresul Brăila — Progresul București, Gloria Bîrlad — Oțelul Galați, Sportul studențesc — Știința Bacău, Politehnica Galați — Poiana Cîmpina, Flacăra Moreni — Ceahlăul Piatra Neamț, Metalul Tîrgoviște — Metalul București, Portul Constanța — Dunărea Giurgiu, Chimia Suceava — Metrom Brașov.

## SERIA A II-a: MINERUL BAIA MARE LA A DOUA VICTORIE ÎN DEPLASARE

VAGONUL ARAD — RIPENSIA TIMIȘOARA 2—1 (0—1). Repriza I a fost echilibrată. Ambele echipe au jucat lent și destul de confuz, abundînd ratările și pasele la adversar. După pauză, Vagonul a acționat mai hotărît, a reușit să-și impună jocul și să-și asigure o victorie pe deplin meritată. Au înscris : *Schweilinger* (min. 57) și *Macovei* (min. 61) pentru Vagonul, respectiv *Vuici* (min. 29). A arbitrat foarte bine *Otto Anderco* (Satu Mare). (GH. NICOLAIȚĂ — *coresp.*).

C.S.M. SIBIU — OLIMPIA SATU MARE 2—0 (0—0). Meciul nu a corespuns decît în partea a doua a sa, cînd localnicii au și înscris prin *Laufceag* (min. 67) și *Stoicescu* (min. 75). A arbitrat satisfăcător *N. Barna* (Tîrnăveni). (GH. TOPÎRCEANU — *coresp.*).

ELECTROPUTERE CRAIOVA — MINERUL BAIA MARE 0—1 (0—1). Spectatorii au fost dezamăgiți de comportarea sub orice critică a echipei locale. Jucătorii craioveni, deși au dominat marea majoritate a timpului, nu au putut să fructifice nici una din numeroasele ocazii avute. Singurul gol al întîlnirii a fost înscris în min. 23 de *Bohoni*, care a speculat o gravă greșeală a apărării adverse. (M. POPESCU — *coresp.*).

OLIMPIA ORADEA — METALUL TR. SEVERIN 2—0 (1—0). Oaspeții au dominat în prima parte, dar au înscris doar în a doua, prin *Ciuriuc* (min. 9) și *Diaconu* (min. 42 din 11 m, și 54) pentru învingători, *Czako* (min. 47) și *Mihoc* (min. 49) pentru învinși. Excelent arbitrajul timișoreanului *Iosif Ritter*. (GH. MANAFU — *coresp.*).

GAZ METAN MEDIAȘ — MINERUL ANINA 0—2 (0—0). Oaspeții au jucat cu mare ambiție, respingînd de fiecare dată atacurile haotice ale echipei locale. Speculînd două greșeli ale apărătorilor localnici, jucătorii din Anina au obținut o victorie care nu poate fi contestată de nimeni. Autorii golurilor : *Șerban* (min. 58) și *Lang* (min. 72). A condus foarte bine *M. Moraru* (Ploiești). (Z. RIȘNOVEANU — *coresp.*).

CHIMIA RM. VÎLCEA — METALURGISTUL CUGIR 1—3 (1—2). Oaspeții au obținut o victorie meritată în fața unui „11" complet dezorientat, mai ales după primirea golului egalizator. Au înscris : *Țifirel* (min. 8), pentru gazde, și *Savancea* (min. 11), *Cîntrilă* (min. 32) și *Moț* (min. 61) pentru oaspeți. A arbitrat foarte bine *V. Topan* (Cluj). (D. ROȘIANU — *coresp.*).

CLASAMENT

| | | | | | |
|---|---|---|---|---|---|
| 1. C.S.M. Sibiu | 6 | 3 | 2 | 1 | 7-3 8 |
| 2. Olim. Oradea | 6 | 3 | 2 | 1 | 10-7 8 |
| 3. Miner. Anina | 6 | 3 | 1 | 2 | 11-6 7 |
| 4. C.S.M. Reș. | 6 | 2 | 3 | 1 | 8-4 7 |
| 5. Met. Huned. | 6 | 3 | 1 | 2 | 8-6 7 |
| 6. Vagon. Arad | 6 | 3 | 1 | 2 | 7-5 7 |
| 7. Min. B. M. | 6 | 3 | 1 | 2 | 4-4 7 |
| 8. Electr. C-va | 6 | 3 | 1 | 2 | 4-4 7 |
| 9. Rip. Timi. | 6 | 3 | 0 | 3 | 11-8 6 |
| 10. C.F.R. Tim. | 6 | 2 | 2 | 2 | 5-6 6 |
| 11. Olim. S. M. | 6 | 3 | 0 | 3 | 10-11 6 |
| 12. C.F.R. Arad | 6 | 2 | 1 | 3 | 8-7 5 |
| 13. Metal. Cugir | 6 | 2 | 1 | 3 | 6-7 5 |
| 14. Gaz m. Med. | 6 | 2 | 0 | 4 | 6-10 4 |
| 15. Met. Tr. Sev. | 6 | 2 | 0 | 4 | 4-11 4 |
| 16. Chim. Rm. V. | 6 | 1 | 0 | 5 | 4-14 2 |

*Etapa viitoare* (28 septembrie) : Olimpia Satu Mare — Metalul Tr. Severin, Minerul Baia Mare — C.F.R. Timișoara, C.S.M. Sibiu — Gaz metan Mediaș, Ripensia Timișoara — Olimpia Oradea, Minerul Anină — Chimia Rm. Vîlcea, Metalurgistul Cugir — Electroputere Craiova, C. F. R. Arad — Metalul Hunedoara, C.S.M. Reșița — Vagonul Arad.

*Portarul sucevean Petcu, care ieri a apărat excelent, respinge balonul din capul lui Georgescu (Progresul)*

Foto : AUREL NEAGU

# ECHIPELE GAZDĂ ÎNVINGĂTOARE

Etapa a 6-a a campionatului masculin și a 3-a a campionatului feminin au fost caracterizate prin jocuri disputate, înregistrîndu-se rezultatele scontate. Iată amănunte asupra desfășurării întrecerilor :

MASCULIN : STEAUA — RAFINĂRIA TELEAJEN 19—11 (10—3). Cum era de așteptat, victoria a revenit steliștilor, dar aspectul ce trebuie îndeosebi evidențiat este evoluția foarte bună a gazdelor. Bine conduși de Oțelea, handbaliștii de la Steaua au dat satisfacție atît tehnic cît și spectacular, întreaga echipă acționînd ca un tot bine închegat. Ei au reușit, astfel, să ofere multe faze de handbal curat, cu finalizări din cele mai spectaculoase, cucerind multe aplauze. Scorul nu a luat proporții datorită apărării ferme din repriza secundă a jucătorilor ploieșteni. Oțelea, Savu și Cristian au fost principalii realizatori ai victoriei. Au condus, cu scăpări, arbitrii V. Reissner și O. Schuster (Sibiu).

DINAMO BUCUREȘTI — UNIVERSITATEA CLUJ 13—8 (6—3). O partidă disputată, cu foarte multe ratări. Dinamoviștii au cîștigat pe merit, dar despre evoluția lor nu avem superlative. Ei au acționat crispat, fără orizont, ratînd mult din poziții favorabile (au expediat 10 șuturi în bară și au ratat două lovituri de la 7 m). Bucureștenii au părut obosiți, fără poftă de joc. **Să fie doar efectul psihologic al pierderii a 5 puncte în clasament în numai 6 etape ? Au condus corect** V. Cojocaru și M. Mihăilescu (Dolj). **Gheorghe RANGU.**

DINAMO BACAU — UNIVERSITATEA BUCUREȘTI 17—15 (8—10). Jocul a fost lipsit de spectacol, fiecare echipă căutînd cu orice preț victoria. Principalii realizatori au fost Horobăț (6) de la Dinamo și Chircu (4) de la Universitatea. **(Ene Florea** — coresp.).

DINAMO BRAȘOV — POLITEHNICA TIMIȘOARA 20—16 (9—8). Un joc deosebit de disputat, uneori prea „disputat", arbitrul dictînd 7 eliminări din joc și 11 lovituri de la 7 metri. Partida a fost echilibrată în prima repriză, după pauză brașovenii controlînd în întregime întîlnirea. Bota (7) pentru Dinamo și Cîrlan (6) pentru timișoreni au fost autorii celor mai multe puncte. Au condus bine T. Curelea și P. Țircu — București. **(C. Gruia** — coresp. principal).

MINERUL BAIA MARE — VOINȚA BUCUREȘTI 13—12 (7—7). Jocul celor două proaspăt promovate în categoria A a avut o desfășurare dramatică. După 5 min. de joc bucureștenii conduceau cu 6—1, iar în min. 29 scorul era de 7—6 pentru gazde! În continuare, inițiativa aparține, pe rînd, handbaliștilor de la Minerul și Voința. Cu 4 minute înainte de final scorul era egal 12—12, Voința avînd 2 jucători eliminați, fapt de care profită gazdele, cîștigînd pe merit.

FEMININ : CONFECȚIA — PROGRESUL 18—5 (10—2). Elevele lui V. Gogîltan și-au ridiculizat pur și simplu adversarele, dominînd copios întreaga întîlnire. Progresul, fără Oțelea, pare mai mult o echipă din divizia B. Punctele cele mai multe pentru Confecția au fost realizate de Ilie (8), Constandache (3) Nedelcu și Matache (2). Au arbitrat bine A. Popescu și I. Mateescu (Oraș Gh. Gh.-Dej). **(Gh. R.).**

UNIVERSITATEA TIMIȘOARA — CONSTRUCTORUL TIMIȘOARA 5—4 (3—1). O partidă de luptă, studentele excelînd îndeosebi în jocul de apărare. Victoria Universității este meritată. Au arbitrat cu scăpări D. Helmuth și R. Cristofor — Lugoj. **(P. Arcan** — coresp. principal).

UNIVERSITATEA BUCUREȘTI—RULMENTUL BRAȘOV 16—11 (6—4). Întîlnirea a început în nota de superioritate a oaspetelor care, după cinci minute de joc, conduceau cu 2—0. Studentele revin în atac, egalează și preiau conducerea, pe care o păstrează pînă la sfîrșitul primei reprize. Partea a doua a jocului este pasionantă prin evoluția scorului, deoarece brașovencele reușesc să egaleze și chiar să preia conducerea. Cu un final mai bun, handbalistele bucureștence domină cu autoritate ultimele minute, reușind să se „desprindă" la cinci goluri diferență. O victorie meritată, muncită. Cele mai multe puncte au înscris Arghir și Schramko (6) pentru Universitatea și Șerb (6). Au arbitrat N. Andrea și C. Păcuraru, ambii din Craiova. **(g.r.).**

VOINȚA ODORHEI — C.S.M. SIBIU 6—4 (6—1).

Pe velodromul Dinamo

# CAMPIONATELE JUNIORILOR S-AU ÎNCHEIAT... ...și încep cele ale seniorilor

După o săptămînă de întreceri, unele dintre ele de un bun nivel tehnic (și chiar tactic, pe alocuri), campionatele naționale pentru juniori au luat sfîrșit, ieri, pe velodromul Dinamo, prin desfășurarea celei mai interesante dispute : cursa cu adițiune de puncte. Atît la juniori mici, cît, mai ales, la juniori mari, buna pregătire a majorității concurenților și ardoarea cu care s-au războit „așii de mîine" au oferit puținilor spectatori prezenți în tribune o serie de faze care au răsplătit oboseala deplasării.

Dozîndu-și judicios eforturile și bine condus de pe margine, Vasile Miu (Șc. sp. nr. 3) a cucerit, după 30 de ture (cu 6 sprinturi) titlul de campion, totalizînd 16 puncte. Pe locurile următoare, în ordine, I. Gavrilă (Steaua), un învins merituos, 14 p. și M. Ferfelea (Steaua) 12 p. La juniori mari, brăilenii au dat, o bună parte din cursă, destule emoții bucureștenilor. Cicliștii de pe malul Dunării și-au irosit apoi forțele în acțiuni neinspirate, ce au defavorizat evident pe colegul lor Ștefan Ene, care conducea, la un moment dat, făcînd chiar figură de viitor campion. Pe ultima parte, „stelistul" N. Gavrilă, în spectaculoasă revenire, s-a detașat categoric de cel mai redutabil adversar al său, brăileanul Ene, adjudecîndu-și, pe merit, campionatul cu 33 p., după 51 ture (17 sprinturi). Șt. Ene (Brăila) a realizat 21 p. iar P. Dolofan (Steaua) 14 puncte.

În zilele anterioare s-a desfășurat proba de urmărire pe echipe (2.000 m). La juniori mari a cîștigat echipa Steaua, urmată de C.S. Brăila și Olimpia iar la juniori mici victoria a revenit formației Steaua I. Pe locurile următoare Șc. sp. nr. 3 și Olimpia.

Începînd de astăzi, în fiecare zi, la ora 16 (afară de miercuri) au loc pe velodromul Dinamo campionatele naționale pentru seniori. Întrecerile încep cu proba de viteză.

**Em. I.**

# PRIMUL RALIU AUTOMOBILISTIC AL ÎNCEPĂTORILOR

Sub egida Automobil Clubului Român, și în colaborare cu Direcția Generală a Miliției, Școala de șoferi amatori din București organizează, în perioada 11—12 octombrie a.c., primul Raliu automobilistic al începătorilor. Traseul va fi următorul : București—Mamaia (prin Giurgeni—Vadul Oii) și retur (prin Ostrov — Călărași). La sosirea în București, în ziua de 12 octombrie, va avea loc și o probă de îndemînare — prin care se urmărește, printre altele, departajarea concurenților — pe stadionul Metalul din Capitală. Raliul este deschis tuturor posesorilor de carnete, avînd maximum 5 ani vechime în conducerea auto și care nu au mai participat la vreo competiție automobilistică. Se primesc în concurs orice tipuri de mașini. Traseul va însuma 500 km. Startul festiv se va da de la sediul Școlii de șoferi amatori (București, bd. Republicii 108), iar startul tehnic de la punctul Moara Domnească (la ieșirea înspre Constanța).

Cazarea și masa sînt asigurate la Mamaia.

Înscrierile se primesc la sediul Școlii de șoferi amatori din Capitală pînă la data de 27 septembrie a.c.

**Gh. FOTESCU**
**maistru instructor la Școala de șoferi amatori București**

## ÎNTRE DOI RAPIDIȘTI

Ieri n-am mai urcat la masa presei. Am rămas în primele rînduri ale tribunei, între doi foști jucători ai Rapidului: Ionică Bogdan și Costea.

Jocul a început sub semnul unui echilibru neașteptat. Neagu a părut surprins de faptul că nu i se deschid culoarele. Petreanu și Strat s-au izbit de doi fundași hotărîți. Dumitru și Marin Stelian s-au uitat lung la Marian Popescu, impresionați de eleganța ex-giulești anului. Între timp, meciul a scăzut. Ionică Bogdan a cumpărat semințe, probabil pentru a-și înlesni reflecția: **„Pe vremea Rapidului meu, tribuna n-avea timp de așa ceva".** Nu l-am contrazis, pentru că dreptul la nostalgie este imprescriptibil.

Rapid muncea de zor, dar fără folos. Ionică Bogdan acuza lipsa jocului pe extreme. Costea era partizanul „noii orientări", care mizează pe exuberanța trioului spontan Petreanu-Neagu-Strat.

A venit pauza. Ionică Bogdan a luat o bucată de hîrtie și a desenat dreptunghiul terenului de fotbal. Apoi a înscris, în acest dreptunghi, un oval pe care l-a hașurat. Colțurile terenului au rămas, firește, albe. Și Bogdan a adăugat: **„Din păcate, astăzi, jocul pe extreme e tot mai mult uitat. Iar „spontanii" moderni, cînd ajung în colțurile astea albe, nu mai știu ce să facă".**

În pauză, patru jucători rapidiști au început încălzirea pe terenul scăldat în soare: Răducanu, Greavu, Năsturescu, Codreanu. Cineva a observat că toți cei patru sînt internaționali.

Au reapărut echipele. Rapid — fără Strat și Marin Stelian. În drum spre centru, Năsturescu și Codreanu au intrat în șirul foștilor campioni. Ionică Bogdan a răsuflat ușurat: **„Acum nu mai am emoții".**

Și jocul a fost reluat. În numai cîteva minute, Năsturescu și Codreanu s-au pornit să acopere triunghiurile albe de pe dreptunghiul lui Bogdan. Clujenii au intrat curînd în derută. Celebrii „cărăuși" ai **Rapidului 1967** au continuat asalturile, lărgind întregul front al apărării oaspeților. Golurile au venit destul de repede, în urma a două momente care s-au... întins pe toată lățimea stadionului „Republicii". Apoi, „cărăușii" s-au încrucișat în mijlocul terenului, și-au schimbat posturile, au dansat în jurul adversarilor, într-un cuvînt — au făcut tot ceea ce și-au amintit de pe vremea lui Niki Dumitriu.

Dar trebuie să pun punct. S-ar putea ca Ionică Bogdan să-mi retragă dreptul la nostalgie...

**Ioan CHIRILA**

## ECHIPA ETAPEI

ADAMACHE

IVĂNCESCU NEDELCU OLTEANU (St. roșu) MOCANU

TĂNASE NUȚU

RADU PESCARU OBLEMENCO LUCESCU

# 90 DE MINUTE DE FOTBAL ADEVĂRAT

Fotbaliștii de la Farul au obținut azi o victorie pe care o pot trece, fără teamă, în rîndul celor mai bune rezultate din activitatea echipei lor.

Meritele jucătorilor de la Farul sînt astăzi cu atît mai demne de subliniat cu cît arădenii n-au abdicat nici o clipă în acest joc de la intenția de a lupta pentru un rezultat cît mai bun, speculînd prompt orice clipă de relaxare pe care și-au îngăduit-o gazdele. Echipa campioană a apărut și în fața spectatorilor constănțeni ca un mecanism bine pus la punct, dar — așa cum ne-a lăsat cel puțin impresia — un mecanism prea fin, mai bine zis prea fragil pentru șocurile frecvente și dure din campionat. În fața impetuoșilor constănțeni, fotbaliștii din Arad au fost ca niște școlari timizi, care știu bine lecția, dar care „se blochează" emoțional tocmai atunci cînd trebuie să spună profesorului rezolvarea problemei. Din acest motiv, desele acțiuni ale oaspeților (în repriza secundă, U.T.A. a avut lungi perioade de dominare) s-au frînt ușor în marginea sau în interiorul careului de 16 m, oferind doar emoții tribunelor și... dureri de cap antrenorilor Dumitrescu și Reinhard.

Jocul a început furtunos, așa cum avea să rămînă pînă la sfîrșit, și chiar în min. 2 Kallo l-a deschis în adîncime pe Sasu. Acesta a lăsat mingea să treacă, Tufan a șutat, Bacoș a contrat și balonul a ricoșat la Sorin Avram, care a deschis scorul, din apropiere. Replica oaspeților s-a făcut imediat simțită, prin acțiuni bine coordonate, la mijlocul terenului, dar finalizate cu „încetinitorul". Pe fondul unor acțiuni bine lucrate de arădeni, Sasu a primit în min. 12 cadou un balon (greșeală de plasament Pojoni) în mijlocul careului și a șutat sub bară, iar Bacoș a lămurit situația. U.T.A. a atacat în continuare, Axente și Moț au ratat și, în min. 32, Kallo a executat excelent o lovitură liberă. Koszka a recentrat cu capul și Tufan, după ce a ratat prima intervenție, n-a mai greșit a doua oară, trimițînd, de la cîțiva metri, mingea în plasa porții lui Gornea. După trei minute, apărarea oaspeților (destul de nesigură în această partidă) a oferit „pe tavă" al treilea gol al gazdelor: Pojoni a luftat și Tufan, rămas singur cu Gornea, a șutat necruțător: 3—0.

Repriza secundă, cu toate că începea cu o diferență de scor apăsătoare pentru oaspeți, a fost la fel de dinamică și echilibrată ca și prima. Timp de 10 minute, constănțenii au făcut o adevărată demonstrație de fotbal, după care, însă, trădați de rezerva de pregătire fizică, au cedat treptat, în timp ce arădenii au continuat să atace tot mai insistent, reușind doar un singur gol (min. 61) — deși poate ar fi meritat mai mult — cînd Florian Dumitrescu a reluat cu capul din apropiere.

Finalul meciului a găsit ambele echipe marcate de efort, dar luptînd în continuare pentru goluri sau pentru frumusețea fotbalului...

**Călin ANTONESCU**

**FARUL — U.T.A. 3—1 (3—0)**

**CONSTANȚA**, 21 (prin telefon de la trimisul nostru). **Stadionul 1 Mai; teren bun; timp excelent; spectatori — 20.000. Au marcat Sorin Avram (min. 2), Tufan (min. 32 și 35) și Florian Dumitrescu (min. 61).**

**FARUL: Ștefănescu 8 — Antonescu 7, Stoica 8, Mareș 8, Pleșa 8, Tănase 9+, Koszka 7 (min. 46 Badea 8), Sorin Avram 8, Tufan 8, Sasu (min. 25 Ologu 7), Kallo 8.**

**U.T.A.: Gornea 7 — Birău 7, Bakoș 8, Pojoni 5, Broșovschi 6, Axente 8, Petescu 7, Brindescu 7, Șchiopu 6 (min. 58 Florian Dumitrescu 7), Domide 8, Moț 8.**

**A arbitrat Gh. Popovici (București) ★★★★★, ajutat la linie de N. Cursaru și M. Vasiliu (ambii din Ploiești).**

**Trofeul Petschowschi (pentru public): 9.**

**La tineret-rezerve: Farul — U.T.A. 1—1 (1—1).**

# BETONUL ARGEȘEAN = UN PUNCT LA BACĂU...

Multă vreme liniștea a domnit deasupra tribunelor... Spectatorii priveau stupefiați la ceea ce se întîmpla pe dreptunghiul de gazon, urmărindu-i pe favoriții lor — dinamoviștii — construind inutil atac după atac și încercînd să străpungă betonul argeșean, care se dovedea inexpugnabil.

Egalitatea stabilită pe tabela de marcaj în min. 61, și care de altfel a rămas netulburată pînă la sfîrșit, n-a avut darul să ducă la o organizare mai bună a acțiunilor ofensive ale gazdelor, ci, am putea spune, dimpotrivă. Dar, la urma urmei, așa e fotbalul: are cîștig de cauză cel care înscrie...

În această partidă, argeșenii au știut de fiecare dată să profite de greșelile adversarilor și să fructifice puținele ocazii pe care le-au avut. Formația piteșteană, ca orice echipă care evoluează în deplasare, și-a întărit sistemul defensiv, retrăgîndu-l pe Mățăoanu în linia fundașilor, plasîndu-l pe Barbu în postura de „liber" și lăsîndu-i ca „vîrfuri" doar pe șireții Dobrin și Radu, iar uneori — prin rotație — pe Rusu și Roșu. Cu o asemenea așezare, oaspeții n-au sconțat decît pe acțiunile de contraatac, rare, dar deosebit de periculoase. Două dintre ele s-au soldat cu goluri și asta s-a dovedit a fi de ajuns. În restul timpului, piteștenii s-au apărat, pe alocuri cu disperare, și, bineînțeles, cu speranța de a pleca măcar cu un punct de la Bacău. Erau cît pe-aci să plece cu două.

Dinamoviștii, în replică, au făcut o mare risipă de energie, au alergat neînchipuit de mult, au construit avalanșe de atacuri la poarta lui Niculescu, au șutat cu repetiție, însă, în final au trebuit să se mulțumească cu acest scor de egalitate. Pentru că acțiunile lor ofensive — numeroase cum arătam — n-au avut claritate. Majoritatea centrărilor de pe extreme au fost înalte, în careu, iar acolo Barbu și Mățăoanu, ambii maeștri ai detentei, au respins totul.

Și acum, iată un scurt film al principalelor faze ale jocului.

În min. 9, Niculescu a rezolvat cu succes o situație critică; balonul a ajuns la Nuțu, acesta a trecut cu ușurință de Kiss, a pătruns în careu, a șutat sec și... 1—0 pentru F. C. Argeș.

În minutele 11 și 12, cornere la poarta oaspeților. După un minut, D. Ene a recuperat de pe linia de fund un balon ce părea iremediabil pierdut, a centrat la Băluță și acesta a adus egalarea și speranțele în inima clocotitoare a tribunei.

Dar, decepție. În plină dominare a dinamoviștilor, are loc un contraatac piteștean. Dobrin momește întreaga apărare adversă, apoi pasează „la întîlnire" lui Roșu, care înscrie nestingherit: 2—1 pentru F. C. Argeș.

În repriza secundă, băcăuanii au dominat copios, au obținut corner după corner și apoi egalarea. Ea s-a produs în min. 61, cînd Comănescu a executat o lovitură de colț, Niculescu nu a putut reține balonul și D. Ene, atent, l-a introdus în plasă. Zece minute mai tîrziu, Comănescu a făcut o cursă spectaculoasă pe extremă, a centrat, Băluță a reluat cu capul, dar Niculescu a reținut printr-un plonjon curajos.

...Și astfel au trecut minutele, dinamoviștii au încercat să forțeze victoria, dar apărătorii piteșteni au respins totul, menținînd cu strășnicie scorul de pe tabela de marcaj.

**Pompiliu VINTILA**

**DINAMO BACĂU — F. C. ARGEȘ 2—2 (1—2)**

**BACĂU**, 21 (prin telefon, de la trimisul nostru). — **Stadion „23 August"; teren bun; timp frumos; spectatori — aproximativ 9 000. Au marcat: Băluță (min. 13) și D. Ene (min. 61), pentru Dinamo, Nuțu (min. 9) și Roșu (min. 25) pentru F. C. Argeș.**

**DINAMO: Ghiță 6 — Kiss 6 (Comănescu, min. 66), Nedelcu 9, Velicu 8, David 7, Dulan 8+, Vătafu 7, Băluță 7, Dembrovschi 6, D. Ene 8, Comănescu 7 (Neumayer, min. 66).**

**F. C. ARGEȘ: Niculescu 8+ — Pigulea 7, Barbu 8, Oiteanu 7, Ivan II 7, Mățăoanu 6, Nuțu 8+, Radu 8, Roșu 6 (Prepurgel, min. 65), Dobrin 7, Jercan 6.**

**A arbitrat V. Pădureanu (București) ★★★★★, ajutat bine la linie de Gr. Birsan (Galați) și C. Popa (București).**

**„Trofeul Petschowschi", (pentru public): 9.**

**La tineret-rezerve: Dinamo Bacău — F. C. Argeș 4—0 (1—0).**

# OZON ȘI-A FĂCUT DIN NOU „PLINUL" LA PETROȘANI

**JIUL — STEAUA 1—0 (1—0)**

**PETROȘANI**, 21 (prin telefon de la trimisul nostru). **Stadion Jiul; teren bun; timp excelent; spectatori — 8 000. A marcat Libardi (min. 10).**

**JIUL: Stan 9 — Tonca 7, Georgevici 9, Stocker 7, Mihai 7, Remus Popa 8, Sandu 8, Peronescu 7, Cotormani 6, Libardi 5 (min. 61 Achim 7), Naidin 7.**

**STEAUA: Suciu 8, Cristache 6, Dumitru Nicolae 6, Hălmăgeanu 7, Vigu 7, Dumitriu III 6, Negrea 6, Pantea 7, Tătaru 7, Ștefănescu 8, Manea 6 (min. 57 Iordănescu 5).**

**A arbitrat Alexandru Alexe (Rm. Vîlcea) ★★★★, ajutat bine la linie de N. Mogoroașe (Craiova) și slab de Ion Rus (Tg. Mureș) care a efectuat numeroase semnalizări eronate.**

**„Trofeul Petschowschi" (pentru public): 9.**

**La tineret-rezerve: Jiul — Steaua 2—3 (1—1).**

Steaua nu-și făcea prea mari iluzii pentru partida de la Petroșani. Practic, ea se putea considera pe jumătate înfrîntă încă de la vestiare, unde lăsase trei titulari: Sătmăreanu și Creiniceanu, din cauza loviturilor primite la Glasgow, iar Voinea pentru rațiuni disciplinare. Deși „marcați" de acest handicap, steliștii nu s-au descurajat.

Dar iată cum s-au petrecut lucrurile în teren. Minerii atacă de la început în trombă, solicitînd insistent apărarea bucureșteană. În min. 8, Peronescu pornește ca din pușcă pe partea dreaptă și centrează, Suciu respinge la Naidin, care îl driblează pe Cristache și șutează pe lîngă poartă. Mijlocașii Jiului împing mereu jocul înainte și „betonul" bucureștean este perforat imediat. Libardi își croiește drum spre poartă și, fiind faultat, execută tot el lovitura. Mingea se izbește de un apărător militar și iese în corner. Execută Peronescu. Balonul zboară peste careul aglomerat, ajunge la Sandu și acesta trage cu sete. Mingea trece ca o nălucă prin teată apărarea Stelei și ajunge la Libardi, care îi prelungește drumul în plasă. Deci, 1—0 în min. 10.

Jiul forțează mărirea scorului (Sandu și Cotormani ratînd în min. 21 și 24), dar bucureștenii potolesc furtuna și trec la contra-măsuri. Contraatacurile lor se desfășoară în valuri rapide și periculoase. O pasă în adîncime a lui Dumitriu III (min. 30) îl vizează pe Ștefănescu. Acesta pătrunde în careul minerilor, trece de trei adversari, dar nu și de Stan, care îi plonjează la picioare. Apărarea Jiului va mai avea ocazii să intre în alertă. „Un-doi"-urile Tătaru—Ștefănescu, în special, provoacă de regulă panică. În două minute (40 și 41), incisivul Ștefănescu ratează egalarea.

La reluare, minerii caută să-și sporească zestrea de goluri. O ocazie unică li se oferă după numai 5 minute... Sandu este faultat de Cristache în careu și, de pe tușă, antrenorul Titus Ozon își freacă palmele de bucurie. Dar Libardi îi spulberă speranțele, trăgînd anemic în Suciu, care respinge în corner...

Steaua cedează tot mai mult terenul. De fapt, soarta bătăliei a fost decisă de mult la mijlocul terenului, unde neobosiții Sandu și Remus Popa și-au depășit în dîrzenie și volum de muncă omologii din echipa bucureșteană, Dumitriu III și Negrea.

Trimiterea în teren a lui Achim dă și mai multă luciditate și calm echipei locale, care ratează însă prin Sandu, Peronescu și Naidin (respectiv minutele 65, 72 și 73). Cu un ultim efort, bucureștenii forțează egalarea. Ștefănescu îl pune la grea încercare pe Stan (min. 76), iar Negrea dă cu piciorul unei bune ocazii de egalare cu un minut înainte de sfîrșitul partidei.

**George MIHALACHE**

# ÎNFRÎNGEREA CLUJENILOR POARTĂ SEMNĂTURA LUI ADAMACHE

În urmă cu o săptămînă, Steagul roșu întorcea în minutul 89 rezultatul meciului cu Dinamo București. Și iată că acum brașovenii sînt autorii unei noi isprăvi. 20.000 de clujeni care au venit în această după-amiază să aplaude victoria echipei lor favorite au fost martorii uneia dintre cele mai mari surprize din actualul campionat. Steagul roșu a aruncat în luptă energii pe care, drept să spunem, nu le bănuiam și a plecat de la Cluj cu două puncte cît roata carului. A fost un meci de mare luptă, de o tensiune extraordinară. O întreagă formație (mai puțin, bineînțeles, portarul **Moldovan**) a asaltat mai bine de 60 de minute buturile partenerului de joc dar nu l-a putut înfrînge. Acest **Adamache**, care atunci cînd vrea poate fi un portar mare, s-a dovedit aproape de netrecut. S-a luptat pînă la epuizare, a scos mingi ce păreau imposibile, a reținut cînd toată lumea vedea balonul în plasă, respingea de 4—5 ori consecutiv... out-urile lui **Cîmpeanu**. O singură dată **Adamache** a fost învins: în min. 39, cînd se pare că a și alunecat la șutul lui **Bungău**, de la cca. 17 metri prin surprindere, a primit gol. În rest, **Adamache** a fost formidabil. Eforturilor lui li s-au adăugat cele ale apărătorilor și ale acestor doi mijlocași cu un fizic mic, dar cu inimi mari — **Pescaru** și **Kadar**. Ar mai fi de remarcat că stegarii au învățat o lecție bine, aceea a contraatacurilor. Au ieșit din presiune, l-au lansat pe **Györfi**, care de nenumărate ori „s-a plimbat" pe lîngă **Pexa** și **Solomon**. În min. 12, **Kadar** se infiltrează în careu, intră printre **Solomon** și **Pexa**, șutează pe sub **Moldovan**, iar Florescu împinge mingea în plasă. Al doilea gol al brașovenilor este tot rodul unui contraatac. În min. 23, **Kadar** trimite în adîncime, **Györfi** trece în viteză pe lîngă **Solomon** și, de la 10 metri, înscrie cu un șut sec. Așa s-a scris istoria acestei partide. Pentru că după aceea, după golul lui **Bungău** și, mai ales după pauză, Universitatea a dominat cum rar am putea vedea, dar n-a mai putut să egaleze. De ce? Pentru că a aglomerat jocul pe centru, pentru că a ridicat la nesfîrșit baloane în careu, pentru că **Bungău**, **Mustețea**, **Barbu** sau **Adam** au închis ochii și au irosit ocazii peste ocazii. Ne-ar fi greu să le redăm pe toate. Să amintim doar dramaticele minute din finalul partidei. În min. 84 **Adamache** plonjează la picioarele lui **Mustețea**. În min. 86 trimite în corner „bomba" lui **Oprea**. În min. 89 înge-nunchează la șutul lui **Solomon**. Dar gol nu a fost. Dimpotrivă, **Florescu** (min. 65) și **Györfi** (min. 83) au avut ocazii mai clare. Acesta e pe scurt filmul partidei care aduce Universității prima înfrîngere în campionat și mai ales pe terenul propriu. A avut azi neșansa să întîlnească un portar în zi mare.

**Constantin ALEXE**

**UNIVERSITATEA CLUJ — STEAGUL ROȘU 1—2 (1—2)**

**CLUJ**, 21 (prin telefon). — **Stadionul Municipal; teren bun; timp frumos; spectatori — aproximativ 20 000. Au marcat: Florescu (min. 12), Györffi (min. 23), Bungău (min. 39).**

**UNIVERSITATEA CLUJ: Moldovan 7 — Codrea 6, Pexa 7, Solomon 6, Cîmpeanu 8, Anca 4 (min. 30 Neșu 6), Oprea 7, Barbu 6 (min. 81 Coman), Mustețea 7, Adam 5, Bungău 6.**

**STEAGUL ROȘU: Adamache 10 — Ivăncescu 7, Jenei 8, Olteanu 8, Penzeș 7, Kadar 8, Balint 6, Necula 6 (min. 64 Gane), Pescaru 8, Florescu 7, Györfi 8 (stegarilor cîte un punct pentru marea lor dăruire, lecție de luptă sportivă).**

**A arbitrat C. Bărbulescu ★★★★, ajutat la linie de C. Dinulescu și Gh. Vasilescu I — toți din București.**

**Trofeul Petschowschi (pentru public): 6.**

**La tineret-rezerve: Universitatea Cluj — Steagul roșu 0—2 (0—1).**

# FEROVIARII ÎNTRE EI...

*(Urmare din pag. 1)*

la cabină, împreună cu **Marin Stelian**, în locul celor doi tineri jucători intrînd „vulpoii" **Codreanu** și **Năsturescu**. Și aceștia doi, fără a excela, au început să „fabrice" centrări periculoase în careul advers, acolo unde se infiltrau tot mai des **Neagu** și **Petreanu**, acesta din urmă trecut, printr-o bună inspirație a antrenorului, vîrf de atac. **Ofensiva bucureștenilor devine mai închegată și în min. 56 după o frumoasă acțiune PETREANU — NĂSTURESCU — NEAGU (acesta din urmă șutînd în bară), mingea este expediată în plasă de către DUMITRU.**

Clujenii nu par nici acum descurajați și **Schwartz**, bine lansat în min. 61, face o cursă prelungită pînă în careul mic, unde este stopat de **Rămureanu**, ieșit curajos la blocaj și mingea întîlnește bara transversală.

În min. 77 **Codreanu** primește o minge pe extrema stîngă și fără să ezite șutează puternic, dar **Lengyel**, printr-un reflex excepțional, respinge balonul în corner. **Tot CODREANU execută lovitura de colț, cu efect, și balonul este împins în poartă de către NEAGU, după ce, după părerea noastră, l-a obstrucționat pe LENGYEL.**

De altfel, portarul feroviarilor clujeni, deși proaspăt divizionar A, a făcut la prima sa apariție în București o partidă curajoasă, salvîndu-și echipa de la nenumărate situații critice în această parte a jocului, după înscrierea celui de al doilea gol. Astfel, el a intervenit cu succes la un șut-bombă al lui **Codreanu** în min. 78 și l-a blocat cu promptitudine pe **Petreanu** în min. 82, cînd acesta pătrunsese nestingherit în careul de 6 m.

Într-o partidă surprinzător de echilibrată pentru mulți, cele două echipe feroviare au oferit spectatorilor o repriză (cea secundă) de bun nivel spectacular.

# Primul gol n-a fost suficient și pentru prima victorie...

După patru minute de joc, Politehnica Iași a reușit să înscrie primul gol în acest campionat. „Minunea" s-a întîmplat în min. 4 al partidei cu Universitatea Craiova, cînd Lupulescu, primind o pasă de la Simionaș, a scăpat de fundașii centrali ai craiovenilor și a înscris nestînjenit, de la 8 m. Acestei satisfacții nu avea să-i urmeze, însă, și cea de-a doua, a primei victorii, partida încheindu-se la egalitate, cu tot asediul prelungit pe care fotbaliștii ieșeni l-au exercitat, în repriza secundă, la poarta lui Oprea.

Oaspeții au meritat, totuși, punctul cu care s-au întors acasă. După prima repriză, în care au avut inițiativa și au combinat frumos în cîmp, craiovenii s-au apărat organizat în ultimele 45 de minute, cînd Politehnica nu i-a dat răgaz să respire. Poate că repriza primă le-ar fi adus un avantaj justificat pe tabela de marcaj, dacă problema șutului n-ar fi lăsată se pare, la Craiova, doar pe seama lui Oblemenco, foarte activ și insistent astăzi, dar marcat cu strășnicie de Stoicescu (și nu numai de el).

Gazdele au jucat, în prima parte a meciului, fără orizont, iar atunci cînd s-au simțit depășite au recurs, de multe ori, la obstrucții, punîndu-l pe conducătorul jocului în situația de agent de circulație care... fluieră tot timpul pe pietonii recalcitranți ce trec peste stop. După pauză, însă, Politehnica ne-a oferit un fotbal mult mai bun. Am asistat la un joc colectiv, la o desfășurare de forțe pe tot terenul, la o suită de atacuri periculoase. Ieșenii și-au concentrat prea mult jocul în mijlocul terenului și mai ales, au folosit centrări înalte, la care cei mai dezavantajați erau proprii înaintași (mai puțin Lupulescu), în vreme ce Mincă și Oprea, cu înălțimea lor apreciabilă, se simțeau în largul lor în lupta aeriană pentru balon.

**POLITEHNICA IAȘI — UNIVERSITATEA CRAIOVA 1—1 (1—1)**

**IAȘI**, 21 (prin telefon, de la trimisul nostru). — **Stadion „23 August"; teren bun; timp ideal de joc; spectatori — aproximativ 7 000. Au înscris: Lupulescu (min. 4), respectiv Dașcu (min. 20).**

**POLITEHNICA IAȘI: Constantinescu 7 — Pal 6, Alecu 5 (min. 46 Ianul 8), Stoicescu 8, Gavrilă 6, Romilă 7, Andrioaie 7, Marica 6, Lupulescu 8, Cuperman 7, Simionaș 5 (min. 75 Goliac 6).**

**UNIVERSITATEA CRAIOVA: Oprea 9 — Niculescu 8, Mincă 8 (min. 50 Velea 7), Popa 8, Bițlan 7, Strîmbeanu 7, Ivan 6, Martinovici 7, Dașcu 7, Oblemenco 8, Bălan 6 (min. 70 Deliu 7).**

**A arbitrat N. Petriceanu (București) ★★★★★, ajutat bine la linie de Petre Badea (Brașov) și Tudorel Leca (Brăila).**

**Trofeul Petschowschi (pentru public): 7.**

**La tineret-rezerve: Politehnica Iași — Universitatea Craiova 2—2 (1—1).**

Partida a debutat cu o greșeală de apărare a oaspeților, care i-a deschis lui Lupulescu drumul spre poarta adversă. Dar faza n-a putut fi fructificată. A fost vorba, totuși, numai de o aminare a golului ieșean, realizat după 3 minute, în condițiile de care am vorbit la început. Golul n-a avut, însă, efectul scontat, n-a chemat la joc echipa locală. Dimpotrivă, Universitatea este aceea care controlează jocul și, în min. 20, la un corner, Dașcu aduce egalarea, înscriind punctul cu capul. În continuare, echipa craioveană are superioritatea în joc, combină frumos, dar nu reușește să-și creeze situații de gol.

După pauză, — așa cum ați putut vedea la televizor — fotbaliștii ieșeni au dominat categoric, punînd la grea încercare apărarea oaspeților și marcînd un reviriment care, sperăm, se va accentua în jocurile următoare. Oricum, **repriza a doua a dat o rază de speranță suporterilor ieșeni...**

**Jack BERARIU**

## PROGRESUL JOACĂ AZI CU CAMPIOANA LIBANULUI

Echipa **Homenetmen** — campioană a Libanului — joacă azi cu **Progresul**, pe terenul din str. Dr. Staicovici, cu începere de la ora 16,15. Turneul echipei libaneze va continua miercuri, cu un joc în compania echipei **F. C. Argeș**, la Pitești.

## PRONOSPORT

Așa arată o variantă cu 13 rezultate exacte la concursul Pronosport nr. 38 din 21 septembrie 1969

| | |
|---|---|
| I. Farul-U.T.A. | 1 |
| II. Din. Buc.-Petrolul anulat | |
| III. Poli.Iași-„U" Craiova | X |
| IV. „U" Cluj-Steagul roșu | 2 |
| V. A.S.A. Tg. M.-Crișul | 2 |
| VI. Din. Bacău-F.C.Ar. | X |
| VII. Jiul-Steaua | 1 |
| VIII. Bologna-Lazio | 1 |
| IX. Napoli-Fiorentina | 2 |
| X. Palermo-Internazionale | 2 |
| XI. Verona-Juventus | 1 |
| XII. Torino-Sampdoria | 1 |
| XIII. Milan-Bari | 1 |

FOND DE PREMII: 328.972 lei.

Meciul II Disputîndu-se înaintea închiderii concursului, meciul II a fost anulat, participanții primind pronostic exact, conform noilor prevederi ale regulamentului.

**Plata premiilor de la acest concurs se va face astfel: în Capitală de la 26 septembrie pînă la 5 noiembrie inclusiv; în provincie de la 29 septembrie pînă la 5 noiembrie 1969 inclusiv.**

## De la I.E.A.B.S.

**Biletele pentru jocul internațional de fotbal România — Portugalia, din cadrul preliminariilor campionatului mondial de fotbal, care va avea loc în ziua de 12 octombrie 1969 pe stadionul „23 August", se găsesc de vînzare la noua casă de bilete din Pasajul Eforia, din B-dul Gh. Gheorghiu-Dej, la casa de bilete a stadionului „23 August" din B-dul Muncii și Agenția de bilete din str. Smîrdan 13.**

**A.S.A. TG. MUREȘ — CRIȘUL ORADEA 1—2 (1—0)**

**TG. MUREȘ**, 21 (prin telefon). — **Stadion A.S.A., timp rece, teren foarte bun, spectatori aproximativ 8 000. Au marcat: Ciutac (min. 37), Kun II (min. 51) și Cefan (min. 89).**

**A.S.A. TG. MUREȘ: Solyom 6 — Șleam 5, Balaș 5, Toth 5 (min. 56 Dondoș 5), Czako 6, Sico 4, Ciutac 4, Lucaci 5, Caniaro 6 (min. 66 Trăznea), Naghi 5, Hajnal 6.**

**CRIȘUL: Bologan 7 — Balogh 6, Sărac 6, E. Naghi 7, Popovici 6, Cociș 6, Sătmăreanu 6, Kun II 6 (min. 75 Arnotchi), Suciu 8, Cefan 7, Casai 5 (min. 77 Harșani).**

**A arbitrat Dumitru Isăcescu ★★★, ajutat la tușă de Ilie Drăghici și D. Ghețu — toți din București.**

**Trofeul Petschowschi (pentru public): 8.**

**La tineret-rezerve: A.S.A. — Crișul 0—0.**

# De la sărut la alungare nu au fost decît 90 de minute...

Așa cum au primit-o în teren, cu aplauze și încurajări, iubitorii fotbalului din Tg. Mureș au uitat, ori s-au făcut că uită, acel de loc onorabil **1-1 cu Steaua**, din etapa trecută. Sufletul lor de suporteri aștepta, pe bună dreptate, ca în meciul cu Crișul, A.S.A. să reușească să șteargă printr-o victorie impresia nefavorabilă, pornind și de la adevărul că ea avea la îndemînă avantajul terenului și, în plus, pe acela de a întîlni o echipă destul de firavă atunci cînd joacă în deplasare. A.S.A. nu a realizat victoria, nu a reușit nici măcar un scor egal și acest fapt nu se datorează decît incapacității sale de a închega ceva hotărîtor în fața porții debutantului Bologan. Intențiile ei de a ataca au fost înăbușite, în primul rînd, de propria imprecizie în joc, pornind de la fundași și terminînd cu aripile. Dar mai cu seamă la mijlocul terenului, Șico și Ciutac au fost un fel de... rătăciți într-o pădure necunoscută lor, alergînd anapoda, ca doi oameni cuprinși de panică în fața unui incendiu. Orădenii, ale căror speranțe nu depășeau bariera unui egal, s-au betonat cu mijlocașul Sătmăreanu (și el debutant) pe linia de fund și cu Kun II în mijloc, așteptînd soarta. A rezultat un meci de luptă surdă, cu obstrucții și întreruperi nenumărate, cu momente de zăpăceală generală, în care fotbalul dispărea total, înghițit de niște grămezi bicolore, clădite din trupuri de fotbaliști de divizia A... Așa s-au marcat golurile: în min. 37, Ciutac șutează fără multă convingere, din afara careului, și mingea se duce pe sub Bologan, care a plonjat tardiv: 1-0; în min. 51, Kun II execută o lovitură de la 18 m pe lîngă zid și, din bara laterală, balonul a ricoșat în plasă: 1-1; în min. 89, Cefan primește o minge aruncată la disperare, îl păcălește pe greoiul Balaș și șutează puternic pe lîngă Solyom: 2-1! Acestea au fost golurile. Mai puteau fi și altele, dacă în două situații arbitrul ar fi sancționat faulturile petrecute în careu: o dată în min. 23 — asupra lui Cociș — și a doua oară în min. 85 — asupra localnicului Naghi.

La sfîrșitul jocului, A.S.A. părăsea terenul alungată — binemeritat — de apostrofările aceluiași public care, cu 90 de minute în urmă, o întîmpinase — nemeritat — cu sărut de dragoste.

**Nicolae SOARE**

# sportul în lume

De la marile competiții internaționale, trimișii noștri speciali relatează:

ÎN MECI REVANȘĂ

## ROMÂNIA — UNGARIA 7-4 LA BOX

Selecționata de tineret a Ungariei a opus o rezistență extrem de dîrză în meciul revanșă, disputat ieri dimineață la Buzău. De data aceasta, oaspeții au reușit să obțină 4 decizii de învingători. Scorul final a fost însă, din nou, favorabil reprezentativei țării noastre cu 7—4.

*Kisnemet* l-a învins din nou pe *Șt. Boboc*, un boxer de altfel talentat. Credem, însă, că pugilistul român ar putea evolua mai aproape de posibilitățile sale la categoria semimuscă. Constănțeanul *M. Dumitrașcu* a impresionat prin serii de lovituri prelungite la corp, obligîndu-l pe *Csotonyi* să abandoneze în primul rund. *N. Păpălău* a încheiat, în primele 3 minute de luptă, meciul cu *Teglaș*, căruia i-a plasat un formidabil croșeu de stînga în bărbie. Boxerul maghiar s-a ridicat greu de la podea și a fost abandonat imediat de antrenorul său. La sfîrșitul primei reprize, *Gh. Peteanu* a plasat o lovitură cu mănușa deschisă, punîndu-l pe *Kovacs* k.d. Infracțiunea a fost vizibilă, astfel că arbitrul maghiar *Sarkodi* l-a descalificat. De remarcat că pînă atunci *Peteanu* fusese net superior. *Czimadia* a recepționat nenumărate directe de stînga la cap și plex, dar n-a căzut niciodată, dovedind o rezistență impresionantă. Învingătorul său, *I. Györfi*, a făcut un meci de mare spectacol, obținînd decizia la puncte. Spre sfîrșitul rundului II, *I. Ilie* și *Siklosi* s-au ciocnit involuntar cap în cap, din această situație boxerul maghiar alegîndu-se cu arcada deschisă, iar românul cu capul spart. Pînă atunci, avantajul era de partea lui *Ilie*. Meciul a fost oprit de directorul de luptă, iar judecătorii au consemnat pe buletine victoria lui *Siklosi*, apreciind că accidentul s-a datorat unei acțiuni neregulamentare. Celelalte rezultate tehnice : *A. Moraru* înv. ab. II *Gall* ; *D. Moraru* b.p. *Karl*; *M. Florea* înv. ab. II *Nagy* ; *D. Zelinca* înv. ab. I *Haniș* ; *Sallai* a cîștigat prin neprezentarea lui *D. Giugea* (accidentat în meciul de la Brăila).

**R. CALARAȘANU**

## CĂLĂREȚII AU LUAT STARTUL LA CAMPIONATELE BALCANICE

**SOFIA, 21 (prin telefon).** Pe frumoasa bază hipică, dominată de piscurile semețe ale Vitoșei, cei mai buni călăreți din Bulgaria, Turcia, Iugoslavia și România, cu un număr de 96 de cai, au început întrecerile de călărie la probele de obstacole, dresaj și concursul complet, pentru cucerirea titlului de campioni balcanici. România, Turcia și Bulgaria participă cu echipe complete la cele trei discipline, în timp ce Iugoslavia concurează numai la obstacole, seniori și juniori. Bulgaria prezintă călăreți la toate probele. În prima zi s-a disputat proba de obstacole (ziua I) pentru juniori și seniori. Iată rezultatele : **juniori** (înălțime maximă 1,20 m — 19 concurenți) : 1. R. Vladov (Iugoslavia) 0 p.p., 2. P. Iankov (Bulgaria) 0 p.p., 3. M. Vasiliev (Bulgaria) 0 p.p. ...5. Irina Ciocmata 0 p.p., ...14. I. Munteanu 8 p.p., ...17. Gioconda Pînzaru 16¼ p.p., 18. Marian Simion 17 p.p. ; **seniori** (înălțime 1,30 m — 33 concurenți) : 1. I. Murat (Turcia) 0 p.p., 2. N. Tihomirov (Bulgaria) 0 p.p., 3. E. Mirela (Turcia) 0 p.p., 4. Eugen Ionescu pe calul Rival 3 p.p. În cea de-a doua zi a Balcaniadei se va disputa proba a doua de obstacole pentru juniori și seniori, al cărui rezultat adiționat cu cel obținut în prima probă va desemna pe campionii balcanici de obstacole la individual.

**Felix ȚOPESCU**

## DOUĂ NOI RECORDURI MONDIALE LA HALTERE

- *Halterofilii sovietici au dominat întrecerile din prima zi*
- *Zoro Fiat — două medalii de argint la europene*

VARȘOVIA, *21 (prin telefon).* — Cel de-al 23-lea campionat mondial și cel de-al 28-lea campionat european la haltere au început sub cele mai bune auspicii : participare numeroasă la categoria muscă, două recorduri mondiale și alte recorduri naționale.

La categoria muscă pe podiumul de concurs se aliniază 16 din cei mai mici concurenți ai campionatului. Sportivul român Ion Hortopan are de înfruntat adversari redutabili. Din prima încercare el reușește la împins 90 kg, dar ratează apoi 95,97 kg clasîndu-se, la acest procedeu, al 12-lea. Se acordă medaliile mondiale și europene primilor trei la „împins" : 1. Vladimir Krișișin (U.R.S.S.) 112,5 kg, 2. Szabo Holczreiter (Ungaria) 110 kg, 3. Zygmund Smalcerz (Polonia) 105 kg. La a patra încercare sportivul sovietic Krișișin reușește 113 kg, doborînd primul record al campionatelor. La procedeul smuls, Ion Hortopan (România) ridică 85 kg, clasîndu-se al 14-lea. Pe primele locuri la „smuls" (mondiale) : 1. Smetanin (U.R.S.S.) 102,5 kg, 2. Szoltysek (Polonia) 100 kg, 3. Sukohinda (Siam) 97,5 kg. Iar la „europene", locul 3 este ocupat de Krișișin 97,5 kg. Dar, să urmărim evoluția lui Hortopan la „aruncat". Ridică întîi 105 kg, apoi 110 kg, stabilind un nou record al țării, cu totalul de 285 kg, ocupînd locul 13 la „mondiale" și 7 la „europene". Este, fără îndoială, o performanță modestă pe plan mondial, dar să nu uităm că reprezentantul țării noastre, spre deosebire de ceilalți concurenți, a fost o... muscă curată. De ce afirmăm acest lucru ? În timp ce marea majoritate a celorlalți concurenți au slăbit 4—8 kg (ba chiar mai mult), Ion Hortopan a slăbit doar 2 kg. Să fim bine înțeleși : noua categorie muscă nu s-a creat pentru foștii „cocoși" care, pentru a concura, trebuie să slăbească multe kilograme, ci pentru sportivi cu greutate mică, care în mod obișnuit nu depășesc 52—54 kg.

Iată medaliile mondiale și europene decernate la „aruncat" : 1. Smetanin 130 kg, 2. Szoltysek 130 kg. 3. Krișișin 127 kg. Și acum clasamentul final al categoriei (mondial și european) : 1. V. Krișișin (U.R.S.S) 337,5 kg — record mondial, 2. V. Smetanin (U.R.S.S.) 337,5 kg, 3. W. Szoltysek (Polonia) 335 kg, 4. Z. Smalcerz (Polonia) 320 kg, 5. S. Holczreiter (Ungaria) 320 kg, 6. R. Nagy (Ungaria) 312,5 kg.

La Varșovia a fost constituită Liga europeană de haltere, în birou fiind ales și Lazăr Baroga. Funcția de președinte al ligii a fost încredințată lui Ianusz Przedpelsky (Polonia), iar cea de secretar general lui Helmut Adtzrod (R. D. Germană). În cadrul comunicărilor științifice metodiștii români E. Mayer și prof. I. Cernea au făcut o interesantă și apreciată expunere, „Măsurători biometrice în procesul de pregătire a halterofililor".

Duminică seară tîrziu s-au încheiat întrecerile din cadrul categoriei cocoș ale campionatelor mondiale și campionatelor europene de haltere. *Reprezentantul țării noastre Z. Fiat a obținut un remarcabil succes, clasîndu-se pe locul doi la campionatele europene și pe locul 4 la campionatele mondiale, realizînd o performanță de 330 kg. El a mai cîștigat o medalie de argint la „aruncat" unde a ocupat locul secund la „europene".*

Vom reveni cu amănunte în ziarul de mîine.

**Ion OCHSENFELD**

## Joop Zoetemelk și echipa Olandei au cîștigat cel de-al IX-lea „Tour de l'Avenir"

CLERMONT-FERRAND 21 (prin telefon). — Pe circuitul de la Charade, din Clermont-Ferrand, renumit în lumea sportului cu motor, s-a încheiat astă-seară cel de-al 9-lea Tour de l'Avenir, competiție ciclistă internațională de lung metraj, care a reunit la start rutieri de elită din 13 țări, constituiți în 15 formații. La capătul celor aproape 2 000 km parcurși în 10 zile, specialiștii sînt unanimi în a recunoaște că a fost nu numai cea mai dificilă dintre edițiile Turului Franței pentru amatori, ci și una dintre cele mai dure din istoria sportului cu pedale. Victoria campionului olimpic Joop Zoetemelk (Olanda), în acest maraton al bicicletei, devine prin aceasta și mai strălucitoare. Olandezii au cîștigat locul 1 și în clasamentul pe echipe, obținînd astfel tot ce se poate visa într-o întrecere ciclistă pe etape.

Ultima zi de concurs a programat duminică două etape de o dificultate fără precedent, cicliștii fiind obligați să parcurgă 140,5 km pe un traseu de munte cu două vîrfuri de cățărare de categoria I și unul de categoria III (Riom — Clermont-Ferrand) și 80,5 km pe un circuit vălurit (10 ture pe autodromul Charade). Circulă aici o butadă care reflectă un adevăr profund. Se spune că pentru a fi calvar, ar mai fi trebuit ca organizatorii să programeze noaptea o etapă, în care alergătorii să tirască după ei niște bolovani...

Dimineața, la ora 8, 91 de cicliști rămași în cursă au pornit din Riom spre Clermont-Ferrand. Etapa a debutat cu un urcuș de 10 km (diferența de nivel 383 m). O seamă de alergători, printre care Schaer, Soucek, Kaczmarek, Stec, Cecchowski, Maiceanu, Ciumeti, Puterity, Van Den Burg și alții, nu rezistă ritmului impus de fruntea plutonului și rămîn. Mexicanul Alcantara deschide seria acțiunilor ofensive, dar el este ajuns de cîțiva alergători, apoi prins de pluton. Nu stă mult pe gînduri și realizează o nouă evadare în compania lui Den Hertog. Atacurile întețesc ritmul și din pluton rămîn alte grupuri de rutieri, în rîndul cărora notăm : Sillonis, Belmonte, Cernea, Magiera, Burki, Schaer, Botherel, Rouxel, Rollinson, Sofronie, Benjamins, Le Bourvellec. În plutonul fruntaș, Tudor Vasile face față onorabil. Coborîrea spre Clermont-Ferrand îi găsește pe alergători vlăguiți. Unii dintre ei nu se mai pot înscrie în viraje și cad, terminînd cursa în autoambulanță (Remar, Puterity), alții abandonează (Dixneuf, Lapedie). Mulți cicliști preferă să mențină un ritm la nivelul puterilor lor și vor să iasă la Clermont-Ferrand după închiderea controlului orar (Hvasti, Soucek, Moiceanu, Schaer).

După amiază 81 de cicliști (din cei 120 plecați din Le Mans), s-au aliniat la startul probei pe circuit de la Charade. Lungă de 8,050 km, pista cuprinde două urcușuri, primul cu diferența de nivel de 180 m, cel de-al doilea de 130 m. Primele șase ture au fost parcurse într-un ritm mai liniștit, apoi au fost efectuate acțiuni care au fragmentat plutonul. Realizînd o evadare îndrăzneață, elvețianul Fuchs a reușit să-și aproprie victoria. El a fost urmat de cîțiva alergători de asemenea detașați și apoi de trei plutoane.

Clasamentul etapei Riom — Clermont-Ferrand, 140,5 km : 1. Bilsland (Anglia) 3h56:06 (medie orară 35,720 km), 2. Zoetemelk (Olanda) — același timp. 3. Zubero (Spania) 3h56:31, 4. Lasa (Spania) 3h57:30, 5. G. Petterson (Suedia), 6. Lapedie (Franța), 7. Duchemin (Franța Vest) același timp... 35. T. Vasile 4h03:45, 49. St. Cernea 4h11:59, 51. Al. Sofronie — același timp, 76. N. Ciumeti 4h29:55.

Clasamentul etapei pe circuit, 80,5 km : 1. Fuchs (Elveția) 2 h 20:17 (medie orară 34,430 km), 2. Alcantara (Mexic) 2h 20:58, 3. Hubschmidt (Elveția) 2 h 21:16, 4. Mortensen (Danemarca) — același timp, 5. S. Petterson (Suedia) 2h 21:31, 6. Blawdzin (Polonia) 2 h 21:44, 7. Kaczmarek (Polonia) 2 h 21:49, 8. Hansen (Danemarca) 2 h 21:58, 9. Crapez (Belgia), 10. Regamey (Elveția) — același timp... 27. T. Vasile 2 h 22,36, 64. Al. Sofronie 2 h 24:01, 72. St. Cernea 2 h 27:26, 75. M. Ciumeti 2 h 32:46.

**Clasamentul general individual al celei de a IX-a ediții al Tour de L'Avenir :** 1. Zoetemelk (Olanda) 46h 47:18, 2. Zubero (Spania) 46h 52:19, 3. G. Petterson (Suedia) 46h 53:58, 4. Lasa (Spania) 46h 54:07, 5. Duchemin (Franța Vest) 46h 55:20, 6. Van de Wiele (Belgia) 46h 55:38, 7. Mortensen (Danemarca) 46h 56:46, 8. Bilsland (Anglia) 46h 57:17, 9. Gubschmid (Elveția) 46h 58:10, 10. Den Hertog (Olanda) 46h 59:16... 30. V. Tudor 47h 11:31,... 44. Al. Sofronie 47h 19:16,... 65. St. Cernea 47h 39:07,... 75. N. Ciumeti 47h 53:13. Au terminat cursa 79 de alergători. Media orară generală a cursei 40,539 km, media orară a primului clasat 40,409 km. **Clasament general pe echipe :** 1. Olanda 141h 10:41. 2. Franța 141h 26:52, 3. Belgia 141h 28:33, 4. Anglia 141h 37:28, 5. Scandinavia 141h 39:41, 6. Elveția 141h 40:40, 7. Franța Vest 141h 45:09, 8. Spania 141h 45:49, 9. Franța Centru 141h 48:30, 10. Cehoslovacia 141h 52:53, 11. Polonia 142h 14:10, 12. Mexic 142h 32:14, 13. România 142h 36:49. Echipele Suediei și Iugoslaviei n-au mai contat în clasament deoarece au rămas în cîte doi alergători.

**Hristache NAUM**

## LUPTĂTORII SOVIETICI ȘI BULGARI AU DOMINAT CAMPIONATELE EUROPENE

- *Petre Coman și Atila Balogh — medalii de argint — Petre Cernău — medalie de bronz*
- *Pe națiuni România a ocupat locul III*

**SOFIA, 21 (prin telefon).** — Peste 20 000 de spectatori au asistat la întrecerile ultimelor două reuniuni ale campionatelor europene de lupte libere. Și nu au avut ce regreta. Sportivii care au evoluat în finalul competiției continentale le-au oferit dispute aprige, pasionante și deosebit de spectaculoase. Concurenții sovietici și bulgari au dominat această ediție a „europenelor" cucerind cele mai multe medalii. Reprezentanții noștri, prezenți la 9 din cele 10 categorii, s-au comportat foarte bine, aducînd România pe locul III în clasamentul pe națiuni. **P. Coman** (cat. 62 kg), **A. Balogh** (cat. 90 kg) și **P. Cernau** (cat. 52 kg) au reușit să se numere printre finaliști, printre acei luptători care au susținut „bătăliile" decisive pentru cucerirea medaliilor.

Dar să relatez mai întîi cîteva amănunte de la prima reuniune, programată [illegible] după eliminarea lui Vanghelici (cat. 48 kg), care pierduse sîmbătă seara prin tuș meciul cu bulgarul Nikolov, a urmat **P. Cernău** (cat. 52 kg). El a cedat, cum era și de așteptat, în fața campionului european Baev (Bulgaria) și apoi la sovieticul Nasrulaev. La cat. 57 kg, **N. Dumitru** a beneficiat în turul IV de pauză, iar în următorul l-a întîlnit pe valorosul luptător sovietic Malian și a pierdut la tuș în min. 3. În continuare a intrat pe saltea **P. Coman**, avîndu-l adversar pe Jirman (R. D. Germană). În această partidă Coman a fost adesea aplaudat pentru reușitele sale procedee tehnice care, în final, i-au adus o victorie categorică la puncte (13—0). Spre regretul nostru însă. Coman nu a mai concurat la aceeași valoare și în meciul cu Sevink (Turcia). În disputa cu luptătorul turc (campion european în 1967 și medaliat cu argint la mondialele din 1966), Coman a aplicat o tactică greșită, așteptînd ca adversarul să comită greșeli pe care să le poată, eventual, fructifica. Dar Sevink a fost foarte atent timp de două reprize și în ultima, cînd pe tabela de punctaj era egalitate, a forțat victoria printr-o intrare rapidă la picioarele lui Coman acumulînd două puncte, suficiente pentru a fi declarat învingător. **Fr. Ambruș** (cat. 74 kg) nu a putut să treacă de Gușov (U.R.S.S.) pierzînd la puncte și ieșind din competiție. Sportivul nostru de la cat. 82 kg, **V. Iorga**, a susținut în reuniunea de dimineață 3 meciuri. Pe englezul Gristetd l-a fixat cu umerii pe saltea în minutul 5, a terminat la egalitate cu Bajko (Ungaria) și a pierdut la puncte în fața sovieticului Sahmuradov. La cat. 90 kg **A. Balogh** a cîștigat prin tuș partida cu Boot (Anglia) și a făcut egal cu Maroty (Ungaria) intrînd în finală. În sfîrșit, E. Panait (cat. +100 kg), cu tot curajul său, s-a înclinat fără nici o pretenție în fața renumitului sportiv bulgar Osman Duraliev, Panait însă, debutant la o astfel de întrecere, a ocupat un merituos loc IV.

[illegible] seară, **P. Coman** (62 kg) l-a întîlnit pe E. Todorov (Bulgaria). După o repriză de tatonare sportivul bulgar a reușit să-l ducă pe Coman la parter luînd un avantaj de 2 puncte. La începutul rundului doi, Coman a atacat cu o piedică la piciorul adversarului, dar a apreciat greșit distanța „cosînd" în gol și, dezechilibrîndu-se, a căzut cu fața pe saltea. Teodorov l-a urmărit fixîndu-l. Victoria a revenit astfel la puncte lui Todorov.

Finala categoriei 90 kg s-a disputat între **A. Balogh-G. Strakov** (U.R.S.S.). În primul minut Strakov a obținut un punct, iar în urma unui tur de cap, l-a dus în parter pe Balogh, mărindu-și astfel avantajul la 4 puncte. După prima pauză Balogh s-a accidentat la genunchiul sting fiind oprit de medic să continue lupta.

Iată cîteva rezultate de la reuniunile ultimei zile : **cat. 48 kg** Dimitriev (U.R.S.S.) b.p. Nikolov (Bulgaria), Mobius (R. D. Germană) b.p. Trandafiridis (Grecia) ; **cat. 52 kg :** Baev (Bulgaria) b.p. Olan (Turcia), Olan b.p. Godineau (Franța) ; **cat. 57 kg :** Patrikov (Bulgaria) b.p. Esenceli (Turcia) și Malian (U.R.S.S.) ; **cat. 62 kg :** Sevink (Turcia) b.p. Tot (Cehoslovacia), Todorov (Bulgaria) b.p. Cesiak (Polonia) ; **cat. 68 kg :** Kokașvili (U.R.S.S.) b.t. Salievski (Iugoslavia), Vilcev (Bulgaria) b.t. Lusak (Polonia) ; **cat. 74 kg :** Urbanovics (Ungaria) egal Seger (R. F. a Germaniei), Gușov (U.R.S.S.) b.t. Hartman (Austria) ; **cat. 82 kg :** Iliev (Bulgaria) b.p. Sokmeister (R. D. Germană), Bajko (Ungaria) egal Iliev ; **cat. 90 kg :** Dering (R. D. Germană) egal Delcev (Bulgaria), Strahov (U.R.S.S.) b.p. Andersson (Suedia) ; **cat. 100 kg :** Guliatkin (U.R.S.S.) b.t. Germar (R. D. Germană), Todorov (Bulgaria) b.p. Germar ; **cat. +100 kg :** Lomidze (U.R.S.S.) b.p. Duraliev (Bulgaria).

**CLASAMENTUL INDIVIDUAL**

**Cat. 48 kg. 1. A. DIMITRIEV (U.R.S.S.), 2. O. Nikolov (Bulgaria), 3. I. Sefer (Turcia), ...6. I. Vanghelici (România) ; cat. 52 kg. 1. B. BAEV (Bulgaria), 2. A. Nasrulaev (U.R.S.S.), 3. P. [illegible], 4. [illegible] ; cat. 57 kg : 1. I. PAVRIKOV (Bulgaria), 2. P. Malian (U.R.S.S.), 3. M. Esenceli (Turcia), 4. N. Dumitru (România) ; cat. 62 kg : 1. E. TODOROV (Bulgaria), 2. P. COMAN (România), 3. T. Abdulbekov (U.R.S.S.) ; cat. 68 kg : E. VILCEV (Bulgaria), 2. N. Kokașvili (U.R.S.S.), 3. I. Engel (Cehoslovacia) ; cat. 74 kg : 1. A. GUȘOV (U.R.S.S.), 2. W. Nietsche (R. D. Germană), 3. A. Seger (R. F. a Germaniei) ; cat. 82 kg : 1. I. ȘAHMURADOV (U.R.S.S.), 2. K. Bajko (Ungaria) 3. I. Iliev (Bulgaria), 4. V. Iorga (România) ; cat. 90 kg : 1. G. STRAKOV (U.R.S.S.), 2. A. BALOGH (România), 3. R. Andersson (Suedia) ; cat. 100 kg : 1. V. GOLUTKIN (U.R.S.S.), 2. V. Todorov (Bulgaria), 3. P. Germar (R. D. Germană), 4. A. Maindt (România) ; cat. +100 kg : 1. S. LOMIDZE (U.R.S.S.), 2. O. Duraliev (Bulgaria), 3. I. Topuz (Turcia), 4. E. Panait (România).**

Clasamentul pe națiuni : 1. U.R.S.S. 55 p. 2. Bulgaria 46,5 p, 3. România 26,5 p.

**Toma RABȘAN**

## FINALA „CUPEI DAVIS"

*(Urmare din pag. 1)*

două mecibaluri ! Ratate... 7—7, 8—7, 8—8, 9—8, 9—9. Ilie nu se poate desprinde nici în acest al 18-lea ghem, în care alte două mecibaluri (după egalitate) îi stau la dispoziție, dar le pierde și pe acestea. Asistăm la schimburi de mingi excepționale în ghemul următor, în care campionul american face pasul decisiv spre victorie : 10—9 pentru Smith. Iar apoi, cu serviciul, el definitivează un rezultat care se conturase : 11—9.

A fost un meci extraordinar și am încheia cronica spunînd doar că maniera în care a pierdut Ilie Năstase echivalează aproape cu o victorie.

În ultima secvență a întîlnirii tenismanilor S.U.A. și României s-au întrecut Ion Țiriac și Arthur Ashe. Ora tîrzie la care transmitem aceste rînduri nu ne permite să vă oferim decît rezultatul final al acestei partide disputată cu aceeași ardoare, care a caracterizat toate cele de pînă acum. La epuizarea timpului de joc Ashe conducea cu 6—3, 8—6, 3—6, 4—0. Jocul nu va mai fi reluat, echipa română urmînd să plece în această noapte la Washington.

## MOMENTUL DECIZIEI

*(Urmare din pag. 1)*

decisive, chiar cele pierdute. Învinși fiecare în parte în prima zi, Năstase și Țiriac puteau renaște în această probă de dublu, atît de temută de gazde. O victorie a românilor, în ziua a doua, nici n-ar fi fost o surpriză aci, era un revers scuzabil. De atîtea ori, în marile competiții ale sportului alb, acest cuplu românesc făcuse vid în jurul său. Aceasta nu s-a întîmplat însă la Cleveland, unde toate parcă veneau să întregească un succes deplin al gazdelor.

Al treilea punct, cel decisiv, a fost obținut de americani în stil remarcabil, bineînțeles cu prețul unor eforturi mari și sub imperiul emoțiilor prelungite, mai ales pe distanța ultimului long-set. Iar dacă ar fi să acordăm distincții speciale cîștigătorilor, vom spune că Robert Lutz, tenismanul cu carură de aruncător de ciocan, a fost omul victoriei. El a bombardat terenul nostru cu smeciuri și volé-uri necruțătoare, a fost excelent la serviciu, n-a fost învins în duelurile directe, decît de trei ori în cursul întregului meci.

Iată, de altfel, cum ar arăta un clasament al celor 4 jucători, care s-au înfruntat în această extraordinară probă de dublu : 1. Lutz, 2. Țiriac 3. Smith, 4. Năstase. Din acest tabel, rezultă și diferența de scor, cea prin care victoria americanilor se justifică plenar. Și poate explicația sa capitală stă în faptul că Ilie Năstase, de care ne-am legat atîtea speranțe, n-a fost de loc în mînă. El a repetat greșelile din prima zi, folosind cu exagerare loburile sale, pe care rafalele de vînt le duceau mereu în afara liniilor albe. Năstase, dar și Țiriac, au fost apoi deficitari la serviciu, în tot timpul partidei, putînd să numărăm doar trei ași, la echipa noastră. În timp ce la adversari punctele din serviciu au fost numeroase.

La fel de adevărat este că echipa noastră nu a fost orientată de pe margine spre un joc lucid, în dependență de oamenii din față. Smith, în zi slabă, evident marcat de eforturile depuse în meciul cu Țiriac, a fost menajat de români, care l-au jucat mai mult pe Lutz, omul în formă. S-a abuzat de lovituri înalte, deși acesta nu s-a arătat incomodat de ele, iar Smith a ajuns să se obișnuiască, pe parcursul jocului. Au lipsit mingile tăiate, crosurile „sub fileu", acolo unde Lutz, incomodat de gabaritul său, destul de lent în deplasări de la fundul terenului, ar fi ajuns mai greu. Dacă la aceasta adaugăm și o inegalitate de comportare între primul și ultimul set, de o parte, și cel de al doilea (care a durat doar 15 minute, cu întreruperi cu tot) înțelegem de ce cuplul american a putut să se impună definitiv. Și, ca element hotărîtor, descurajarea provenită din handicapul de două puncte, existent după prima zi, a frînat deopotrivă pe cei doi jucători.

Concluziile primei zile se confirmă și în următoarea, anume că valoarea jucătorilor noștri le-ar fi dat dreptul la un rezultat strîns, dacă ei ar fi fost capabili de acel plus de personalitate și aplomb, de eficacitate și regularitate în joc, care le-a lipsit. Dar, așa cum spuneam mai sus, în primele două zile de joc, parcă totul a fost, la Cleveland, îndreptat către o victorie a deținătorilor Salatierei.

## „CUPA MONDIALĂ" LA VOLEI

## DEȘI PE LOCUL 2, JAPONIA ESTE CEA MAI BUNĂ DIN LUME !

**BERLIN, 21 (prin telefon).** Așadar, competiția voleibalistică a anului, „Cupa Mondială", s-a încheiat cu victoria echipei R. D. Germane, una dintre cele mai puternice în lume la ora actuală. Ultimul meci al turneului final de la Berlin, Japonia — R. D. Germană, s-a terminat cu victoria primei echipe, cu scorul de 3—1 (4, 13, —6, 6). Din nou niponii au fost excepționali, cîștigînd clar în fața gazdelor, care păreau imbatabile. Dacă arbitrajul cuplului Behan (Cehoslovacia)-Szalay (Ungaria) ar fi fost mai puțin părtinitor, japonezii ar fi cîștigat și mai clar și-și puteau adjudeca trofeul ! Cele două formații au oferit un recital cum rar se poate vedea. Viteza acțiunilor, forța atacurilor, acrobațiile la fileu, fazele prelungite (setul II a durat, de pildă, aproape o oră !), pregătirea fizică și psihică admirabilă a ambelor echipe, iată ce a făcut din acest meci un spectacol sportiv greu de uitat pentru toți cei prezenți sîmbătă seara în Sportforum.

Dar înfrîngerea suferită în meciul cu Brazilia i-a privat pe japonezi de un succes pe care l-ar fi meritat cu prisosință. Oricum, deși clasată pe locul II, echipa japoneză a arătat că este în prezent cea mai bună. Ea a terminat turneul final de la Berlin cu victorii categorice (3—0 sau 3—1) cu toate celelalte formații de elită. Echipa R. D. Germane are meritul unei comportări constante, determinată de seriozitatea cu care jucătorii se pregătesc, se dăruie jocului, tratînd pe fiecare dintre adversari cu maximum de circumspecție. Iată clasamentul final al celei de-a II-a ediții a „Cupei Mondiale" :

| | | | |
|---|---|---|---|
| 1. R. D. Germană | 5 | 4 1 (251:200) | 13:6 9 |
| 2. Japonia | | 5 4 1 (242:213) | 13:6 9 |
| 3. U.R.S.S. | 5 | 3 2 | 10:9 8 |
| 4. Bulgaria | 5 | 2 3 | 9:9 7 |
| 5. Cehoslovacia | 5 | 1 4 | 7:13 6 |
| 6. Brazilia | 5 | 1 4 | 4:13 6 |

România a cîștigat de o manieră categorică turneul de consolare, fără a pierde măcar un set. Iată clasamentul final al turneului de la Schwerin :

| | | | |
|---|---|---|---|
| 1. România | 5 | 5 0 | 15:10 10 |
| 3. Cuba | 5 | 3 2 | 9:8 8 |
| 4. R.F.G. | 5 | 2 3 | 7:9 7 |
| 5. R. D. G. (tin.) | 5 | 1 4 | 5:12 6 |
| 6. Tunisia | 5 | 0 5 | 0:15 5 |

**Aurelian BREBEANU**

## CAMPIONATELE EUROPENE DE ATLETISM

*(Urmare din pag. 1)*

oficialilor. Citeva zeci de mii de spectatori, înșiruiți de-a lungul traseului, i-au aclamat călduros pe acești atleți... fără splină, iar în micile localități Nea Makri, Aghios, Andreas, Mati, Pikermi, străbătute de traseu, locuitorii au ieșit din case, cu mic, cu mare. Alergătorii n-au avut însă timp de asemenea manifestații de simpatie și, stringînd din dinți, s-au avîntat cu îndîrjire pe panglica de asfalt a șoselei, căutînd drumul cel mai scurt. Pînă la „Tumbos" (km. 5), grupul alergătorilor s-a menținut compact, avîndu-l în față pe francezul Wagnon. La reintoarcere, pe șoseaua principală conduce irlandezul Molloy, dar — după 7 km — în frunte se instalează un grup de 6 alergători, din care fac parte Farcici, Roelants, Simon, Aksay, Aktas, Adocks. Puțin mai tîrziu, iugoslavul Farcici încearcă o evadare (care îi reușește) și obține un avans de peste 100 de metri. Confrații iugoslavi jubilează, sînt numai ochi și urechi, iar Radomir Jeremici, de la „Sport Beograd", ne spune confidențial că pentru victoria sa de la Balcaniadă Nedo Farcici s-a pregătit la munte, parcurgînd zilnic cîte un maraton.

Gaston Roelants, cîștigătorul concursului preolimpic din 1967 din Mexic, sesizează tentativa, face eforturi și se rupe de grupul său. La km 17, el îl ajunge pe Farcici, aleargă împreună 3 km, apoi se debarasează de iugoslav (la km 20 : 1h 18:10,0) și se distanțează verticalnos. A fost unul din momentele hotărîtoare ale cursei. Farcici, care a avut un punct mort, nemaiputînd să-și revină pînă la încheierea întrecerii. Roelants, călduros aplaudat, aleargă ușor și-și asigură un avantaj substanțial. La punctele de alimentare, el solicită bureți îmbibați cu apă și, mai tîrziu, îl vedem întorcînd capul să-și urmărească adversarul rămas în urmă. Să fie acesta un semn de slăbiciune ? Apropiindu-se sfîrșitul cursei, englezii Hill și Alder, favoriți ai probei, părăsesc espectativa și încep să forțeze ritmul alergării, micșorînd distanța față de lider. Mai sînt doi kilometri pînă la sosire. Roelants întoarce mereu capul, să vadă care este situația, dar evident că Hill se prezintă ca aspect mult mai bine. Vicleanul alergător englez se apropie pe nesimțite de maratonistul belgian, ascunzîndu-se pur și simplu în spatele mașinilor însoțitoare — spre a nu fi zărit de Roelants și spre a-i produce acestuia un puternic șoc psihologic. Cu cîteva sute de metri înaintea sosirii, Hill apare, Roelants este stupefiat și concurentul britanic se grăbește către linia de sosire, pe care o va trece printr-o săritură cu brațul ridicat, aducînd țării sale a 6-a medalie de aur. REZULTATE MARATON : 1. RON HILL (Marea Britanie) 2.18:47,0, 2. Gaston Roelants (Belgia) 2.17:22,2, 3. James Alder (Marea Britanie) 2.19:05,8, 4. Jürgen Busch (R.D.G.) 2.19:34,4, 5. Ismail Aksay (Turcia) 2.22:16,8, 6. Benes Simon (Ungaria) 2.22:58,8, 7. Michael Wojcik (Polonia) 2.23:36,6, 8. Iuri Volkov (U.R.S.S.) 2.24:09,6, 9. Maurice Peiren (Belgia) 2.24:10,6, 10. Anatoli Skripnik (U.R.S.S.) 2.25:14,8.

În cadrul festivității de încheiere, comisia de organizare a oferit cupe celor mai merituoși atleți ai campionatelor : Lillian Board, Anatoli Bondarciuk și Wolfgang Nordwig.

În zilele următoare, pe zidurile stadionului Karaiskakis se vor pune plăci de marmură cu numele și performanțele atleților care aici, la Atena, au înregistrat acum noi recorduri ale lumii.

## AUSTRIA — R. F. A GERMANIEI 1—1 (1—1)

**VIENA, 21 (prin telefon).** Circa 25 000 de spectatori, prezenți pe stadionul din Prater, au asistat la o întîlnire încheiată cu un rezultat echitabil, întrucît ambele echipe au avut perioade egale de dominare. Prima parte a întîlnirii a aparținut oaspeților, care au dominat insistent, cu toate că primii care au marcat au fost austriecii, prin **Birkner** (min. 7), pentru ca apoi, în min. 16 **Müller** să egaleze dintr-o greșeală de apărare a lui Schmidradner. După pauză, primele 20 de minute aparțin gazdelor, care au făcut o înlocuire inspirată, introducîndu-l în echipă pe Geyer, care manevrează la mijlocul terenului cu multă abilitate și îi lansează bine pe înaintași. Echipa oaspe răspunde foarte rar, cu atacuri individuale purtate de Müller, Uwe Seeler și Held care, însă, fac greșeala de a juca individual. Gazdele ratează ocazii clare prin Redl, Paritz și Ettmayr. Arbitrajul italianului **Lo Bello** — excelent.

AUSTRIA : **Fuchslichler — Gebhardt, Strumberger, Schmidradner, Hoff, Flögel (min. 46 Geyer), Pumm, Ettmayr, Pirkner, Paritz, Redl.**

R. F. a GERMANIEI : **Wolter — Vogts, Schultz, Weber (min. 62 Fichtel), Höttges, Bekenbauer, Overath, Dörfel (min. 77 Libuda), Müller, Uwe Seeler, Held.**

**D. DIACONESCU**

## „POST FESTUM"...

De abia reîntors în patrie de la campionatele europene de atletism, suedezul Richard Bruch a doborît recordul continental la aruncarea discului, într-un concurs disputat la Malmö, cu o performanță de 68,06 m. Vechiul record îi aparținea cehoslovacului Danek cu 66,50 m.

**OLIMPIADA FEMININĂ DE ȘAH**

## U.R.S.S. — LIDERĂ AUTORITARĂ

După 11 runde, în clasamentul Olimpiadei feminine de șah pe echipe de la Lublin (Polonia) conduce U.R.S.S. cu 18 p. urmată de Cehoslovacia — 16 p., Ungaria — 15½ p., Iugoslavia, Bulgaria — 13½ p., R.D. Germană — 12 p., România — 11 (2), Polonia — 11 p., Olanda — 10 p., Anglia — 9½ p etc. În runda a 11-a, România a întîlnit echipa R. F. a Germaniei. Ambele partide s-au întrerupt.

În partida întreruptă din runda a 10-a, Elisabeta Polihroniade a pierdut la campioana mondială Nona Gaprindașvili, astfel că scorul final în întîlnirea U.R.S.S.-România este de 1½—½ puncte în favoarea formației sovietice.

Tiparul I.P. „Informația", str. Brezoianu nr. 23—25, București

40368

PROLETARI DIN TOATE ȚĂRILE, UNIȚI-VĂ!

Redacția și administrația: str. Vasile Conta nr. 16, tel. 11.10.05, interurban 72 și 286. Telex sportrom buc. 180.

# sportul

4 pagini 30 bani

Anul XXV — Nr. 673 (6107) ZIAR AL CONSILIULUI NAȚIONAL PENTRU EDUCAȚIE FIZICĂ ȘI SPORT Marți 23 septembrie 1969

# REDESCOPERIREA ADEVĂRATULUI TENIS

Emanuel VALERIU
*transmite din* **WASHINGTON**

*Reluînd firul ultimelor relatări de la arena celui de-al 58-lea challenge-round, vom porni de la secvența finală, cea a festivității de închidere. În forfota unor tribune ce discutau cu aprindere și — bineînțeles — cu satisfacție rezultatele partidelor abia încheiate, care definitivaseră succesul echipei gazdă, s-a procedat la înmînarea „Cupei Davis" învingătorilor. De pe piedestalul pe care asistase la cele trei zile de întreceri, faimoasa Salatieră a fost coborîtă pentru a poposi în brațele lui Donald Dell, căpitanul nejucător al reprezentativei S.U.A., înconjurat de echipierii săi. Fotoreporterii s-au grăbit să imortalizeze momentul, mai ales că Dell nu părea dispus să suporte prea îndelung încărcătura de mai bine de 6 kilograme cu care fusese gratulat. Pînă atunci aliniați într-o tăcere respectuoasă, cei patru jucători români s-au apropiat de foștii lor adversari, felicitîndu-i pentru victorie. Și iată-ne asistînd la un moment emoționant, în care spectatorii aplaudă, ovaționează pur și simplu pe Ilie Năstase și Ion Țiriac, la ieșirea de pe teren. Răsplată pentru jocul oferit spectatorilor din Cleveland, consolare în momentul amar al înfrîngerii.*

*Ultima zi trecuse și ea în amintire. Am descris mai pe larg episoadele pline de dramatism ale luptei pe care o dăduse Ilie Năstase cu campionul american Stan Smith, în acea nouă partidă-maraton a finalei. Aș adăuga la cele spuse doar că rar am avut ocazia să văd un învins pe terenul de sport primind atîtea aplauze. Prăbușit pe scaun în vestiar, la cîteva clipe după încheierea celui de-al cincilea set, Ilie se lăsase pradă lacrimilor, în timp ce Țiriac, echipat pentru meciul cu Ashe, încerca să-l împace spunîndu-i: „...ai jucat cel mai bun meci al tău".*

*Ceea ce a urmat, partida dintre primul tenisman amator al lumii și veteranul echipei noastre, a fost pentru toată lumea poate cea mai mare dintre surprizele finalei. Acest Ion Țiriac, cu moralul marcat de două înfrîngeri consecutive și de insuccesul echipei sale, în a treia zi de greu efort fizic și de hărțuială cu adversarii, ne-a oferit cea mai elocventă mostră de tenis american. Un spectator neavizat, care ar fi venit la partidă fără să știe că în teren se află Țiriac și Ashe, ar fi putut să parieze că asistă la o întîlnire între doi jucători de peste Ocean. A fost un meci de dueluri scurte, fulgerătoare, în care punctele s-au decis prin ași din serviciu, smeciuri și voleuri, în 2, 3 sau maximum 4 schimburi, oferind toată gama jocului rapid și în forță pe care-l pretinde și favorizează un teren de asfalt. Țiriac ne-a demonstrat, în această partidă de închidere, uriașa sa capacitate de aco-*

*(Continuare în pag. a 4-a)*

# ULTIMELE MINGI...

Din carnetul de notițe cu care am plecat de la Cleveland, voi copia numai fazele cele mai importante ale ultimului meci de simplu, cel dintre Ion Țiriac și Arthur Ashe, cu care s-a încheiat întîlnirea de tenis S.U.A. — România.

A fost un meci desfășurat într-o atmosferă de tensiune, în care fiecare dintre jucători voia parcă să dea de fiecare dată numai mingi decisive. Serviciu, retur, volé... Această schemă am văzut-o repetată de zeci de ori pe parcursul jocului, purtat într-o alură îndrăcită.

Ashe reușește primul break al meciului, luînd din start avans de 2—0. Țiriac se apără atacînd... Dar handicapul este greu de recuperat și el cedează primul set la 6—3, grăbindu-se poate ca în următorul să înceapă cu serviciul lui.

Și iată-l pe român imitîndu-l pe Ashe. 1—0 și apoi break pe serviciul americanului, 2—0. Țiriac conduce cu 3—0 și 4—1, părînd că-și va adjudeca acest set. Dar Ashe revine puternic. La 4—2, el se concentrează fantastic în reveniri și reușește un nou break. 4—3, 4—4... De aci încolo fiecare își cîștigă serviciul (și așii abundă, numai Țiriac a dat 11...) setul mergînd în prelungiri La 6—6, pentru prima dată Țiriac dă semne de oboseală. Serviciile sale sînt ceva mai slabe și Ashe insistă. La o minge care ricoșează de două ori — vizibil — în terenul lui Ashe, arbitrul de scaun acordă punct lui Ți-

*(Continuare în pag. a 4-a)*

# PRIMIREA ECHIPEI DE TENIS A ROMÂNIEI DE CĂTRE PREȘEDINTELE S.U.A.

WASHINGTON, 22 — Corespondentul Agerpres, C. Alexandroaie, transmite: **Luni dimineața, președintele Statelor Unite, Richard Nixon, a primit la Casa Albă echipa de tenis a Republicii Socialiste România, finalistă a Cupei Davis, împreună cu cea a țării gazdă, deținătoarea trofeului.**

**Au participat Corneliu Mănescu, ministrul afacerilor externe al Republicii Socialiste România, Corneliu Bogdan, ambasadorul României la Washington, conf. dr. Emil Ghibu, vicepreședinte al Consiliului Național pentru Educație Fizică și Sport, iar din partea americană dr. Henry Kissinger, consilier special pentru problemele securității naționale, E. Swank, adjunct al asistentului secretarului de stat pentru Europa, funcționari superiori ai Casei Albe.**

**Președintele R. Nixon a felicitat echipa română și pe cea a Statelor Unite pentru spectaculoasa luptă sportivă desfășurată în cele trei zile ale finalei de la Cleveland. Felicitînd România pentru că a reușit să-și formeze o asemenea echipă, care atinge în prezent culmi înalte ale tenisului mondial, Richard Nixon a subliniat totodată importanța unor astfel de competiții sportive, care contribuie la apropierea între popoare și la crearea unui climat de pace în lume.**

**Oaspeții au luat parte apoi la un cocteil oferit în cinstea lor într-unul din saloanele reședinței prezidențiale.**

## Componența lotului național

Iată-i pe cei 18 componenți ai lotului național, dintre care se va forma echipa ce va juca mîine cu Zeleznicіar Sarajevo: **Răducanu, Ghiță, Sătmăreanu, Hălmăgeanu, Dan, Deleanu, Lupescu, Mocanu, Dinu, R. Nunweiller, Ghergheli, Dembrovschi, Dobrin, Dumitrache, Lucescu, Domide, Tufan, Kallo.**

## Gimnaste românce la campionatele mondiale de la Varna

A fost stabilită componența delegației noastre la campionatele mondiale de gimnastică modernă, programate la Varna, în zilele de 27—29 septembrie: Victoria Vilcu, Iulia Zaharia, Livia Grama, Marilena Pegulescu, Ileana Nicolae și Sabina Șerbănescu — care vor evolua în proba de ansamblu. Dintre aceste gimnaste vor fi selecționate cele trei sportive care vor concura la individual. Mihaela Solomonov (individual) și Gineta Stoenescu (ansamblu) vor face deplasarea ca antrenoare, iar Viorica Mociani ca arbitră. Delegația este condusă de Ileana Sima.

Romeo VILARA
*transmite din* **ATENA**

# NOTAȚII LA GRANDIOASA CONFRUNTARE ATLETICĂ EUROPEANĂ

**● *Valul recordurilor și al surprizelor* ● *Necruțătorul carusel al decepțiilor* ● *Pe firmamentul stadionului au apărut noi aștri***

Faptul că „europenele" de atletism de la Atena s-au desfășurat la mai puțin de un an de la acea super-olimpiadă mexicană, care a prilejuit o veritabilă cavalcadă de recorduri mondiale, a determinat pe mulți specialiști să abordeze o poziție de scepticism atunci cînd făceau pronosticuri privind rezultatele campionatelor continentale. Se aveau în vedere și eforturile depuse în 1968 de atleți, ca și faptul că Atena este cea mai călduroasă dintre capitalele europene, atmosfera de cuptor încins putînd influența pînă și comportarea atleților cît de cît familiarizați cu căldura. Pînă la urmă, ediția a IX-a a infirmat toate supozițiile pesimiste, ea nefiind cu nimic mai prejos celei precedente de la Budapesta, la unele probe situîndu-se chiar pe un plan superior ultimelor Jocuri Olimpice (greutate și 400 m femei, ciocan etc.). Ca să nu mai amintim de alergările de fond și mare fond, ale căror „cronometre" au fost viciate de altitudinea capitalei mexicane.

La Atena, s-au corectat recordurile mondiale și europene la ciocan, greutate (f), 400 m (f) și la noile curse feminine de 1 500 m și 4 x 400 m (de două ori). În total, au fost înregistrate, deci, **cinci noi recorduri.** Și un amănunt semnificativ: la două dintre acestea (400 m și 4 x 400 m) pe tabloul de onoare își vor împărți gloria **cîte două deținătoare** (Duclos și Besson, respectiv echipele Marii Britanii și Franței). Cu acest prilej, **la 16 probe masculine și la 6 feminine** au fost obținute **noi recorduri ale campionatelor,** la totalul cărora trebuie adăugate și cele patru noi probe feminine, aflate pentru prima oară pe programul competiției. În sfîrșit, la două probe rezultatele au fost egale celor mai bune performanțe ale C.E. (800 m bărbați și înălțime femei).

Din cei 36 de campioni continentali din '66 și-au reeditat victoriile Jurgen Haase la 10 000 m, Eddy Ottoz la 110 mg, Wolfgang Nordwig la prăjină, Janis Lusis la suliță, ștafeta de 4x100 m a Franței la bărbați, respectiv Karin Balzer (într-o probă nouă — 100 mg) și Nadejda Cijova (greutate). Bulgarul Stoikovski n-a reușit să intre în finala de la triplu, Marion Lüttge (R.D. Germană) s-a clasat a 7-a la suliță, iar italianul Abdon Pamich a abandonat în cursa de 50 km marș! Toate acestea au fost surprize, pe lista cărora se adaugă insuccesul lui Jorma Kinnunen, **recordmanul lumii la suliță, care nu și-a găsit loc printre cei 8 finaliști,** sau ghinionul (al treilea) lui Ludwig Danek, recordmanul european la disc, fără

*(Continuare în pag. a 4-a)*

*Unul dintre performerii „europenelor" de la Atena, aruncătorul sovietic de ciocan Anatoli Bondarciuc*

*Fază din partida România — Italia, cîștigată de prima formație cu 3—0*

Foto: A. NEAGU

# ÎN TURNEUL INTERNAȚIONAL DE VOLEI (TINERET), ROMÂNIA A — ÎNVINGĂTOARE

Ultima zi a turneului internațional de volei a programat întrecerile România B — Franța și România A — Italia.

În prima partidă am asistat la un joc plăcut, cu multe faze dinamice, cîștigat de români cu 3—1 (—13, 4, 7, 10). Totuși, evoluția voleibaliștilor noștri n-a satisfăcut pe deplin. Ei au jucat, în special în setul întîi, destul de neinspirat în acțiuni, manifestînd o stare de apatie acută, care a generat neatenție în linia a doua, preluări greșite, pase incorecte. O dată depășite aceste momente, au știut să se impună clar în fața adversarilor, care s-au bătut curajos pentru fiecare minge, reușind — cu un plus de vivacitate — să obțină chiar cîștig de cauză în primul set.

Aspectul jocului din partida a doua a fost diametral opus celui dinainte. Aceasta, în special, datorită ritmului de joc, care a fost mai alert, mai plin de... viață. Acțiunile combative pe fileu ale românilor, urmate de atacuri în forță, sau mingi ușor liftate, au derutat aproape în permanență apărarea italienilor care au încercat — uneori cu destul succes — să facă față jocului impus de voleibaliștii noștri.

Dacă, în ansamblu, jocul practicat de sportivii noștri ar putea căpăta calificativul „bun", totuși ei au prezentat neajunsuri la capitolul mobilitate, au manifestat inexactități la efectuarea pasei, la preluări și la alegerea momentului cel mai potrivit pentru atac. Cîștigînd cu 3—0 (7, 8, 10) și această partidă, România A a terminat pe locul I.

Valentin IOAN

Interviul nostru cu **ION MOINA**

# Sportul universitar — un adolescent tomnatic

- Performanțele medii ale cluburilor sportive studențești
- Cluburile universitare — o dispersare a activității centrale
- „B"-ul: o categorie neproductivă și condamnată
- Club atletic studențesc la Cluj?
- Atletismul — sport universitar prin tradiție și destinație

*În curînd, cluburile sportive universitare vor consemna trei ani de la înființarea lor.*

*Fără a considera această perioadă ca o epocă a totalelor fundamentări, apreciem că suita celor peste 1 000 de zile reprezintă timpul suficient pentru cristalizări de ansamblu ale activității sportive universitare și pentru prime „producții" de valoare capabile să atingă nivelul internațional.*

*Contrar prezumțiilor, realitatea descoperă însă o latență a activității acestor nuclee sportive, un randament redus și un standard scăzut al rezultatelor, fapte ce generează o întrebare de ansamblu: aceea a oportunității prezenței cluburilor universitare în formula organizatorică actuală — care presupune, automat, pe lîngă fiecare institut de învățămînt superior și club sportiv — precum și cîteva „auxiliare", probleme pentru elucidarea cărora am solicitat opiniile mai multor cadre universitare, elemente cunoscătoare ale fenomenului sportiv în sine și factori răspunzători de bunul mers al sportului studențesc.*

*Investigația noastră începe prin consemnarea declarațiilor și opiniilor șefului catedrei de educație fizică a Institutului politehnic Cluj, conf. univ. Ion Moina, maestru emerit al sportului la atletism, vicepreședinte al clubului sportiv Politehnica.*

**— Chiar cu riscul de a părea mai puțin academici, propunem s-o pornim... școlărește: ab origine. Să stabilim rațiunea care a generat această avalanșă de cluburi și nivelul lor valoric actual.**

***— Se apreciază — declară distinsul nostru conlocutor — că o autonomie acordată fiecărui club îi oferă acestuia posibilitățile și liniile de dezvoltare dorite și, implicit, îi creează o personalitate. În sensul acesta a funcționat și recomandarea ca fiecare club să-și înființeze sau să-și fortifice disciplinele sportive care aveau tradiție în institut, care se bucurau de audiență printre studenții cursanți.***

***Ba ce nivel valoric se află ele astăzi? Nedispunînd de date statistice centralizate, nu pot face precizări. Îmi permit însă să apreciez — din cele ce cunosc și din cele ce-mi oferă Clujul (nota bene! Clujul fiind unul dintre centrele***

Nușa MUSCELEANU

*(Continuare în pag. a 2-a)*

# ZIUA ACEEA

Fără îndoială, atragerea tineretului în practicarea diferitelor discipline sportive ocupă un loc de frunte în preocupările tuturor. Se încearcă diferite formule, menite să asigure un număr crescînd de tineri, care să-și petreacă timpul liber pe terenul de sport și nu în cafenele, să primească educație și prin sport, pentru că legile acestuia presupun, înainte de toate, ceea ce numim într-un singur cuvînt fair-play.

La recent încheiatele campionate europene de canotaj, pe malurile lacului Wörther, de lîngă Klagenfurt, organizatorii, pentru a-i atrage în jurul competitorilor și, implicit, pentru a-i introduce în lumea acestui sport au făcut ca prezența tinerilor să fie deosebit de numeroasă. Deși afluența spectatorilor a fost extrem de mare, un sector al tribunei principale a fost rezervat elevilor. Veneau însoțiți de profesori, care nu aveau nu numai acest rol, ci și pe acela de îndrumători de specialitate. Timp de aproape două săptămîni, glasurile tinereții au încurajat cu ardoare favoriții. Și nu numai atît... Cum este și firesc, întrările trebuiau supravegheate, programele trebuiau împărțite în rîndul spectatorilor, buletinele oficiale, de asemenea, delegațiile trebuiau însoțite — **și lucrurile acestea au fost făcute de elevi.** În uniformele de școală, cu banderole speciale la mînă, ei căutau să se achite cît mai conștiincios de misiunea încredințată. Și ce mîndri se simțeau cînd le solicitai ajutorul!...

Amintind de acestea toate, nu putem, totuși, să nu ne gîndim la nespus de goalele peluze de la fotbal, volei, handbal sau oricare alt sport practicat la noi, la cerberii neîndurători ai porților și la cetele de copii adunate în fața lor, jinduind a-i vedea pe Lucescu sau Dumitrache, pe Gruia sau Gațu, pe Corbeanu sau Udișteanu, pentru a nu da decît cîteva nume din atîtea cîte numără sportul românesc.

Amintind de toate acestea, ne gîndim că lumea de mîine a sportului nostru ar căpăta — de asta sîntem siguri — mulți admiratori, cunoscători ai regulilor de joc, capabili ca, de acolo din tribune, să aibă puterea de a discerne, de a alege binele de rău de pe teren.

Amintind de toate acestea, ne gîndim la o zi frumoasă, cînd „cerberii" vor intra din nou în mitologie, cînd elevii însoțiți de profesori vor asista la lecții practice de sport și etică, cînd îi vom vedea — acolo, în sectorul special rezervat pentru ei — palpitînd de emoție pentru fiecare fază, cînd le vom auzi glasurile unite într-un năvalnic șuvoi, cînd...

Și, cum totul este posibil pe lume, așteptăm plini de speranțe ziua aceea.

Emanuel FANTANEANU

ÎNCEPÎND DE AZI, PE POLIGONUL TUNARI:

# Campionatele naționale de tir

Începînd de azi și pînă duminică, poligonul Tunari din Capitală va găzdui campionatele naționale de tir, pentru seniori și juniori, ediția 1969. În programul competiției figurează toate probele de armă cu glonț pentru seniori, senioare, juniori și junioare, precum și proba de talere aruncate din șanț pentru juniori. Competiția din acest an are și o probă inedită: cea de pușcă cu aer comprimat, la care participă atît băieții, cît și fetele. Deci, la această ediție a naționalelor se vor decerna primele titluri de campioni ai țării la proba de pușcă cu aer comprimat, probă la care, precum se știe, la ediția din acest an a „europenelor", trăgătorul român Petre Șandor a devenit campion al continentului.

Marți se vor disputa, începînd de la ora 9,30, probele de **armă standard 60 focuri,** poziția culcat — senioare și junioare, și **pușcă cu aer comprimat 40 f,** poziția picioare — seniori.

*Petre Șandor (Steaua), proaspăt campion european al probei de armă cu aer comprimat, poziția picioare, va încerca astăzi să îmbunătățească recordul național al probei*

Foto: ST. GHEORGHIOȘ

# DE CE NU ÎMPLINESC SPERANȚELE COPIII MINUNE?

## TREBUIE SĂ FIM REALIȘTI

**ANCHETA NOASTRĂ**

Fenomenul pus în discuție are la bază cîteva erori indubitabile. În primul rînd, o serie de antrenori au ținut cu orice preț să-i imite pe colegii lor din alte țări, unde înotul cunoaște o largă dezvoltare, fără a ține seama de ansamblul condițiilor de pregătire ale sportivilor noștri. Este, ca să fiu mai plastic, ca și cum te-ai duce să împuști lei și tigri cu o armă cu care nu poți vîna decît iepuri!...

Copiii care îi depășesc pe juniori nu mai reprezintă excepții. Performanțele lor se bazează pe o pregătire timpurie specializată (antrenament pe intervale de la 10—11 ani), pe condiții superioare de antrenament, atît vara cît și iarna, și pe sprijinul nemărginit al părinților, care iubesc sportul și trăiesc cu speranța de a-și vedea copiii ajungînd mari campioni.

O dată ajunși la vîrsta junioratului, acestor tineri ar trebui să li se pretindă o muncă și mai intensă, pentru ca rezultatele lor să poată crește în același ritm. Și iată intervenind o a doua eroare. Antrenorii neglijează noii factori care apar (viața școlară cu cerințe tot mai mari, viața socială) și rămîn la vechile planuri de pregătire. Ei dovedesc multă îngăduință față de sportivi, care aflîndu-se la un moment dat în mod practic fără adversari pe plan intern, devin prea puțin exigenți în pregătirea lor cotidiană. Și astfel, mari talente se risipesc în imensa mediocritate.

Cum ar putea totuși acești sportivi să continue o linie ascendentă? Prin multe sacrificii și o totală dăruire sportului pe care l-au îndrăgit. Ei trebuie să-și îmbine armonios obligațiile școlare cu orele de pregătire, să nu iroseaască timpul normal afectat odihnei. Și mai ales, să fie continuu cuprinși de o puternică dorință de afirmare, de o permanentă autodepășire.

**prof. Felix HEITZ**
maestru al sportului

# GUSTUL AMAR AL UNOR APLAUZE POLITICOASE

*Maestrul emerit al sportului Alexandru Lascu a dat duminică după-amiază ultimul start oficial, trăgînd cortina peste activitatea competițională a înotătorilor. Reuniunea de închidere a campionatelor naționale nu a reușit să scoată din anonimat nici în cel de-al 12-lea ceas o întrecere ce s-ar fi vrut un corolar al întregului sezon, lăsîndu-ne să părăsim piscina Dinamo cu gustul amar prilejuit de urmărirea unei piese de mîna a treia, în care cei cîțiva autentici iubitori ai acestui sport aplaudă politicoși eforturile solitare ale unor actori talentați.*

*A fost un concurs penibil, cu finale care au reunit cîte 3 și 4 concurenți, serii le fiind adesea inutile. Și în asemenea situație nici nu trebuie să surprindă faptul că interesul principalilor competitori la titlurile de campioni naționali a scăzut simțitor, iar recolta obișnuită a recordurilor a fost substanțial diminuată.*

*De la bun început, trebuie subliniat că cei care au prevăzut desfășurarea întrecerilor spre finele lunii septembrie au gîndit în mod cu totul superficial. Nimeni nu a ținut seama că în această perioadă, copiii reîntorși din vacanțe au început școala, iar cei mari vor fi vlăguiți de eforturile depuse în „Cupa Europei" și la Balcaniadă și, deci, cu posibilități reduse de a mai modifica cifrele din tabele. Campionatele naționale ale copiilor au fost programate la începutul lunii august și de atunci au trecut aproape 7 săptămîni, timp în care unii au rămas în pregătire în vederea confruntărilor internaționale, dar majoritatea au preferat să se odihnească, pentru a relua pregătirile viitorului sezon cu forțe cît mai proaspete. Așa se face că numeroși tineri care s-au afirmat în acest an, și pe care i-am fi dorit alături de fruntași în lupta pentru titlurile de campioni au absentat, văduvind cea mai importantă competiție republicană de culoarea pe care i-ar fi conferit-o elanul, dorința de afirmare și continuă autodepășire a noului val.*

*Nu mai puțin inspirată s-a dovedit și corelarea activității competiționale interne cu participarea la marile concursuri internaționale ale anului. Copiii, de pildă, s-au deplasat în R. F. a Germaniei, la întoarcere au intrat direct în focul naționalelor, pentru ca în următoarele zile să se prezinte (cu forțele bineînțeles serios diminuate) la cel mai important examen: europenele de la Viena. Seniorii nu au participat (excepție fac doar cei de la Steaua, care de altfel s-au afirmat în mod deosebit în acest sezon) la nici un concurs pînă la mijlocul lui august, pentru ca apoi — dacă vom considera și întrecerile Dinamoviadei — să fie nevoiți să se alinieze la 4 starturi consecutive, la distanțe care nu depășeau o săptămînă. Planificarea acestora a fost greșită din mai multe puncte de vedere. În primul rînd, nu a existat nici o posibilitate de a se face o selecție mai serioasă a celor ce meritau să intre în echipele naționale (și acest lucru a fost uneori destul de scump plătit). Apoi, nu s-a avut în vedere penuria — pe care trebuie s-o recunoaștem — a înotătorilor de valoare, ceea ce a obligat pe selecționeri să folosească la maximum potențele citorva dintre sportivii fruntași, aducîndu-i la startul naționalelor aproape de capătul puterilor.*

*Iată explicația celor cîteva aplauze politicoase ce s-au pierdut aievea, timp de 4 zile, în liniștea parcului din Ștefan cel Mare...*

**Ad. VASILIU**

*Albert Covaci — campionul „delfinilor"*

Foto: A. NEAGU

# BAZAR HEBDOMADAR

## „A fost odată"...

Așa încep toate poveștile — cu: „A fost odată"... Așa încep toate poveștile: și cele vesele și cele triste. Eu am să vă spun o poveste tristă.

A fost odată o echipă feminină de volei — la Cluj — care se numea *Someșul*. Mai apoi, această echipă s-a numit *C.S.M.* Și această echipă, chiar dacă nu obișnuia să cîștige campionatul național, era o formație bună. Adică, formațiile fruntașe, chiar campioanele — cînd aveau ocazia să o întîlnească —, nu se simțeau tocmai la îndemînă. Deseori, această echipă — despre care vorbesc începînd cu „A fost odată".... — lua puncte de la campioane cu totală dezinvoltură. Avea și jucătoare bune această echipă. Dar, vai, știți cum e: orice am face, timpul trece. Și, trecerea timpului nu iartă. Trecerea timpului face să apară tot soiul de probleme. Antrenorii amintitei echipe, din pricini serioase sau, uneori neglijabile, au intrat în nefirești polemici. Polemicile sînt bune, dacă sînt principiale — adică, pe scurt, consructive. Polemicile sînt bune, dacă nu se uită că au fost inițiate pentru a servi adevărul. Dar, în cazul de față — nu era cazul. Atmosfera care domnea în cadrul amintitei echipe feminine de volei — o atmosferă rodnică — a început să fie viciată. Interese personale, de subiectivism dubios, au dobîndit prioritate. În această situație, idei constructive au venit din rîndul „maselor". Adică, din rîndul jucătoarelor bune ale amintitei formații. Ele, lucide, cu dragoste pentru culorile clubului, intuind viitorul posibil — au solicitat dreptul de a pregăti (adică de a ajuta să evolueze) jucătoare mai tinere. Inițiativă lăudabilă. Și, la noi, inițiativele lăudabile sînt onorate. În consecință, jucătoarele bune și mai în vîrstă au avut inițiativa și conducătorii echipei au fost premiați. Nu este cazul să intru în detalii. Să rămînem la faptele esențiale.

Echipa feminină de volei *C.S.M.-Cluj* a retrogradat în *B*. Ce să-i faci, vorba veche: se mai întîmplă. Și, după cum se știe, cineva trebuie să joace și în *B*. Altfel, nu ar avea cine să promoveze în *A*. — și așa mai departe. Dar lucrurile au evoluat, pentru că, vai, în lumea aceasta nimic nu stă pe loc. Echipa amintită, după ce a jucat turul campionatului în B, a fost *retrasă* din competiție. Trebuie să recunoaștem că această realitate este o autentică realizare. Nimeni, însă, nu a fost sancționat pentru această autentică realizare. Culmea: nici nu a fost premiat cineva! Ceea ce, evident, constituie o nedreptate flagrantă.

La ora actuală, voleiul feminin clujean nu are nici o reprezentantă în A.

Teoria care se susține de către cei în drept, atunci cînd vorbești cu ei despre destinul echipei feminine de volei *C.S.M.* este: trebuie să se pună accentul pe sportul de masă. Teoria, desigur, e frumoasă. Este justă. Numai că, datorită sportului de masă există posibilitatea, în toate ramurile sportive — și nu spun nici o noutate — să se depisteze talente autentice, de primă mărime. Talente care, mai apoi, în timp, să devină sportive de prestigiu și performanță. Se pare că acest umil adevăr nu intră în vederile tovarășilor despre care vorbeam. Și faptul se petrece în Cluj, unde există nu puține întreprinderi în care numărul femeilor este deosebit de mare. Aceasta e povestea tristă pe care am vrut să o spun. Întrebarea este: cît va mai ține această poveste?

**AL. CAPRARIU**

### După meciurile cu Ungaria

ARBITRUL AHMET COMERT (Turcia): **„Orice formație de tineret din Europa ar rezista greu românilor"**

Așadar, speranțele boxului românesc și-au adăugat în palmares două noi succese internaționale. Noua noastră selecționată de tineret începe să se afirme în arena internațională, grație valorii dovedite de mulți dintre componenții ei, priceperii și seriozității cu care muncesc antrenorii Füresz și Serbu. Am urmărit această echipă, încă din primele zile de la închegarea ei, cînd posibilitățile fiecărui pugilist erau cîntărite atent de antrenori. Ne-am bucurat sincer văzînd că primele examene internaționale (meciurile din Finlanda) au fost trecute cu bine. Ne-am convins și mai mult de valoarea acestei formații, în recentele confruntări de la Brăila și Galați, cu „speranțele" boxului din Ungaria. Selecționata noastră, elogiată călduros și de conducătorul echipei Ungariei, dr. Szabo Jozif, are cîteva puncte forte, cu care — cel puțin teoretic — se poate conta pe victorii sigure. Îi clasăm în frunte pe Nicolae Păpălău, acest băiat necruțător în ring, care punctează cu mare precizie, dovadă fiind și faptul că majoritatea victoriilor sale le-a obținut înainte de limită. Incertă rămîne însă prezența sa la categoria semiușoară. Pe locul următor îl situăm pe Sandu Mihalcea, al cărui stil de luptă încîntă. Mihalcea are 17 ani și, pentru că el reprezintă o certă valoare, trebuie să fie apărat, să i se creeze condiții pentru ca el să facă într-adevăr o carieră sportivă strălucită. Mihalcea nu trebuie încă... lansat spre marea performanță, nu trebuie „forțat"; tocmai de aceea, considerăm că prezența sa în selecționata de tineret e prematură. Încă doi ani de aci înainte el este junior. Să fie lăsat, deci, în reprezentativa de juniori, unde va obține — sîntem convinși — multe victorii.

În rîndul celor evidențiați trebuie incluși, neapărat, Șt. Boboc (dar la categoria semimuscă), M. Dumitrescu (pentru splendidele sale acțiuni în lupta de aproape), I. Györfi (pentru clarviziune și precizia loviturilor), V. Lehăduș, I. Ilie, D. Mihalcea.

P.S. Atît la Brăila, cît și la Buzău, meciurile România — Ungaria s-au bucurat de o organizare excelentă, subliniată deosebit de oaspeți. În ceea ce privește întîlnirea de la Buzău, credem că s-ar fi făcut un serviciu boxului din localitate introducîndu-l în formație pe pugilistul Cornel Dumitrescu, finalist al campionatelor naționale de juniori din 1969. Dar, deși F.R. Box și-a dat avizul, antrenorul Füresz s-a opus!

● Încîntat de evoluția tinerilor noștri pugiliști în meciurile cu selecționata Ungariei, arbitrul neutru, dl. **AHMET COMERT**, a ținut să ne declare următoarele: **„Foarte puternică, foarte bine pregătită această echipă română. Orice formație de tineret din Europa i-ar rezista greu. Sînt sigur că dispuneți și de alți tineri talentați. As sugera totuși antrenorilor, dacă-mi permit, să insiste ca boxerii lor să acorde o atenție mai mare însușirii apărării. Aveți nevoie de acești băieți și peste 5—10 ani".**

**Romeo CALARAȘANU**

## Florian Negoescu (Steaua) și-a păstrat titlul, la viteză

Campionatul de viteză, desfășurat ieri, pe velodromul Dinamo, a prilejuit — ca și cel de anul trecut — constatarea îngrijorătoare că nu avem sprinteri. În afară de Florian Negoescu, ceilalți — fără supărare — sînt sprinteri mediocri. Practică ciclismul de viteză, dar nu se pot numi sprinteri în accepțiunea pleniară a cuvîntului (ne gîndim la G. Negoescu, I. Florea, St. Leibner și P. Soare), sprinteri a căror dispută să umple tribunele și să le ridice în picioare ca pe vremea, nu prea îndepărtată, cînd evoluau I. Ioniță, Tache Petre, C. Voicu, G. Navrea, St. Lemindroiu și alții...

În atari condițiuni, desfășurarea întrecerilor, pînă în semifinale, a fost, am putea spune, o formalitate, cu rezultate dinainte știute. Și totuși, în aceste anoste întreceri de campionat, dinamovistul Șt. Deibner a comis erori tactice elementare, pentru un vitezist pe care, în mod normal, l-am fi văzut ajungînd în semifinale. În semifinală, Ion Florea (Dinamo) cu Fl. Negoescu (Steaua) a alunecat de pe viraj și a căzut. Proba s-a reluat. Dinamovistul, însă, vădit influențat de căzătură și timorat, a alergat nereglementar, fapt care i-a adus eliminarea din concurs. Semifinala fusese cîștigată realmente de Fl. Negoescu.

Finala s-a disputat „în familie", între Fl. Negoescu și fratele său, George, tot de la Steaua, cîștigătorul celeilalte semifinale, în care a depășit pe colegul său de club, P. Soare. O finală, în două manșe, desfășurată sub umbrele înserării, care a oferit un spectacol interesant. A cîștigat ambele manșe Fl. Negoescu, care astfel și-a păstrat titlul. Pe locurile următoare, colegii lui de club G. Negoescu și P. Soare.

În completarea programului s-a desfășurat o cursă de eliminare pentru juniori cîștigată de I. Ajoghin (Șc. sp. 2) urmat de Gabriel Avram (Dinamo) și Ion Nicolae (Șc. sp. 1).

Astăzi, cu începere de la ora 16.30, se dispută campionatul municipiului București proba de urmărire pe echipe.

**Em. I.**

## Victorii la scor în Cupa României

Spre deosebire de primele etape ale Cupei României cea desfășurată la sfîrșitul săptămînii trecute a reliefat creșterea simțitoare a interesului formațiilor participante. Ele s-au prezentat, majoritatea, cu loturi complete, frumos echipate, și au luptat cu toată ardoarea pentru calificarea în faza superioară a competiției. Dar, au fost și excepții, una dintre ele fiind oferită de echipa masculină Universitatea București. Deși era „avertizată" de neprezentarea, cu o săptămînă în urmă, a formației de fete, cea de băieți a venit la teren cu numai cinci jucători, dintre care unul, maestrul sportului Grigore Costescu, nu a mai evoluat în partide oficiale de mai bine de doi ani. În plus, echipamentul reprezentanților Universității București era murdar, decolorat, cu numerele scrise cu creionul. Să nu omitem: a existat și o rezervă, dar care nu și-a îmbrăcat echipamentul sportiv pentru că... nu îl avea! Ce părere are consiliul clubului sportiv Universitatea despre ceea ce se petrece cu echipele sale de baschet? Dar arbitrii P. Spiru și Gh. Benone de ce au permis disputarea meciului în astfel de condiții, cînd regulamentul este clar în ceea ce privește ținuta sportivilor? Pînă vom afla răspunsurile, să relatăm rezultatele meciurilor:

*ARHITECTURA — CONSTRUCTORUL (f) 31—70 (16—26).* În ciuda diferenței mari de scor, meciul a fost plăcut, rapid. Nivelul tehnic a fost, însă, scăzut, ambele formații comițînd numeroase greșeli. Dacă pentru Arhitectura lucrul este oarecum normal (ținînd seama de timpul scurt de pregătire avut pînă acum), pentru Constructorul este inadmisibil, știind că peste două săptămîni va susține jocul de baraj pentru rămînerea în divizia A.

*ACADEMIA MILITARĂ — PETROLUL PLOIEȘTI (m) 89—53 (37—30).* În cea mai frumoasă întrecere a etapei, am putut urmări evoluția a două echipe alcătuite din elemente tinere care au practicat un joc curat, de bun nivel tehnic. Trebuie felicitat îndeosebi antrenorul D. Leca (Academia militară), care a prezentat o formație cu o medie de vîrstă de 20 ani și de înălțime de 1,90 m.

*PROGRESUL BUCUREȘTI — UNIVERSITATEA BUCUREȘTI (m) 95—68 (41—32).* A fost mai mult un meci de antrenament, în care echipele s-au preocupat numai să înscrie, neglijînd total apărarea sau aplicarea unor teme tactice.

**F. SIMION** — coresp.

*ȘCOALA SPORTIVĂ MEDIAȘ—POLITEHNICA CLUJ (m) 68—55 (27—29).* O partidă vie disputată, în care s-a luptat mult. Ambele formații au fost deficitare, însă, în ceea ce privește controlul mîngii și aruncările la coș. S-au evidențiat Barna și Zdrenghea de la gazde, Moga și Balint de la oaspeți. **(Z. RIȘNOVEANU — coresp.).**

*A.S.A. BACĂU — COMERȚUL TG. MUREȘ (m) 60—87 (20—39).*

### „Cupa Progresul"

## MARIA ALEXANDRU A CÎȘTIGAT TURNEUL... MASCULIN

24 de băieți și 16 fete — printre care și reprezentanți ai R. S. Cehoslovace — au luat parte la întrecerile dotate cu „Cupa Progresul". Competiția, desfășurată în sala Floreasca, a constituit un bun prilej de verificare a unora dintre jucătorii noștri, înaintea unor întîlniri internaționale (Maria Alexandru, care va participa la meciul Japonia — Europa, iar Luchian și Theodor ne vor reprezenta la Balcaniadă).

Concurînd în competiția masculină, Maria Alexandru s-a clasat pe primul loc, obținînd 7 victorii și nefiind învinsă decît o singură dată (în partida cu Silviu Dumitriu). Ea i-a întrecut, printre alții, pe Gelu Păun (2—0), Gheorghe Theodor (2—1), Sergiu Luchian (2—0) și cehoslovacul Deak (2—0).

Întrecerea feminină a dat cîștig de cauză Vioricăi Ivan, învingătoare în toate întîlnirile susținute. Notăm victoriile obținute la Doina Zaharia (2—1), Victoria Babiciuc (2—1) și Elena Condicaru (2—0). Pe locul al doilea s-a clasat Elena Condicaru, care a dovedit reale calități.

## NU ÎNTOTDEAUNA, CEI MAI BUNI SÎNT PRIMII!...

Clementa vremii a ajutat reuniunii de duminică să atragă o asistență numeroasă și a permis totodată concurenților să-și dovedească capacitatea în cele mai bune condiții. Mărturie în acest sens sînt multiplele ameliorări de recorduri, dintre care, cel mai important l-a realizat Jalba, cu 1:24,2 pe km, fiindcă — prin conjunctura alergării — n-a mai rămas în fruntea plutonului, ca să se mai oprească din acțiune, ca data trecută! Desigur, mulți se grăbesc s-o instaleze în fruntea generației de 4 ani. Noi însă ridicăm rezervele necesare, deoarece evoluția de pînă acum a acestei ieșe a fost neconcludentă, mai ales pe parcursurile medii de 2.100 m. Rezultatele reuniunii de duminică — luate în ansamblu — n-au ridicat prea mari obiecții. Totuși, nu ne putem declara prea încîntați că s-au încadrat în șansa hîrtiei. De pildă, Seringa — ne-o recomanda antrenorul său — „trage spre dreapta", dar cînd a fost vorba să cîștige, mînza și-a uitat năravul!... În continuare, Frunzar — semnalat de mulți cititori ai rubricii noastre — a fost dată trecută condus cu un total dezinteres față de cursă, deși a realizat un record onorabil. Duminică, același cal a devenit incisiv și a cîștigat. După părerea noastră, manevra n-a fost clară. Ca atare, sugerăm celor în drept ca acolo unde moralitatea dubioasă din rîndurile driverilor este evidentă, bisturiul arbitrilor alergărilor trebuie să opereze fără reticențe. În rest, Orbita a onorat la justa ei valoare reintoarcerea din concediu a antrenorului, dar Mister a completat — destul de straniu — lista ultimului cîștigător al reuniunii. Dar, îi sfătuim pe antrenorul său să se gîndească mai mult asupra reputației sale, ca să nu-i atribuim în viitor calificative menite să-i rănească amorul propriu!...

Rezultate tehnice: 1. Nicușor (G. Avram), Cuc, Hortensiu 34,1. 2. Nuga (Al. Nacu), Halvița, Coca 31,9, 3. Jalona (St. Teofil), Furis, Colina 35, 4. Seringa (M. Ștefănescu), Ina, Tipic 38,3, 5. Frunzar (V. Gheorghe), Rarița, Glod 30,9, 6. Jalba (Gh. Tănase), Arena, Felix 34,2, 7. Orbita (T. Marcu), Petru, Rampa 38,8, 8. Mister (Gh. Tănase), Șimiglu, Roșioru 38,5.

**Niddy DUMITRESCU**

*(Urmare din pag. 1)*

*universitare fruntașe) — că valoarea rezultatelor este medie, pe alocuri foarte scăzută, încît suprimă, oarecum, chiar noțiunea de performanță. Specificînd aceasta, trebuie să fac precizarea că sportul universitar la care ne referim nu se reduce doar la „U" Cluj, „Poli" Timișoara sau Sportul studențesc București, ci are în vedere toate cluburile universitare născute în 1966.*

**— Preocupat fiind de efecte (rezultate) ați sondat, desigur, și cauzele acestei aurea mediocritas.**

*— Această eflorescență a cluburilor a dus la o dispersare a forțelor atît pe ansamblu — centre universitare și nivel republican — cît și pe unități — institute.*

*Cred, astfel, că este o anomalie ca într-un singur oraș să fiinteze 3 sau 4 echipe universitare de baschet sau volei, toate de o factură mediocră, numai ca să răspundă unor cerințe normative și unor mici — dar omenești — orgolii personale care nu sprijină, însă, cu nimic sportul național. În plus, există tendința ca fiecare club mic să abordeze cît mai multe discipline sportive. Urmarea? Secții care trenează sau se zbat neputincios, cluburi care nu pot sălta peste nivelul categoriei B.*

**— Să revenim. Momentul dinamizării activității sportive studențești sosise, desigur. Formele organizatorice existente la acea dată se dovediseră improprii și incapabile să acopere eșaloanele atît de bogate de sportivi universitari și vulcanul de entuziasm. Trebuia, incontestabil, schimbat ceva. Și s-a preconizat formula actuală căreia, probabil, i se prevedeau efectele de care vorbiți. ȘI TOTUȘI, EA A FOST ADOPTATĂ.**

*— Vreți, după cum văd, să stabiliți înțelepciunea ei. În teorie, inițiativa a fost excelentă, dar cred că a fost prematur aplicată. Prematur pentru că nu existau condițiile obiective necesare pentru realizarea ei. Lipsea baza materială capabilă să satisfacă multiplele cerințe pe care le presupunea o atare activitate de proporții. Să luăm ca exemplu Clujul, oraș în care funcționează șase cluburi universitare (ca să fac abstracție de cele sindicale și de mulțimea de asociații sportive), fiecare club însumînd 5, 8 sau 12 discipline sportive, în timp ce întreg centrul universitar dispune de o bază sportivă care de-abia ar acoperi fericit activitatea unui mare club de performanță. (Trebuie menționat că Sala sporturilor, deși clujeană prin destinație, este, cel mai mult timp, ocupată de diferite loturi naționale, de partide cu caracter republican și de ... spectacole muzicale destul de des programate aici).*

*Revenind la momentul de față, vreau să consemnez și un alt mare neajuns: echipele de categorie B, care au proliferat îngrijorător și care consumă mult mai mult decît formațiile de primă mînă.*

**— Ajungînd la „producția în sine" trebuie, cu inima strînsă, să consemnăm că loturile naționale cuprind prea puțini sportivi universitari, iar cele olimpice sînt cu totul parcimonioase în astfel de elemente. În fața unui astfel de tablou, întrebarea „Ce se întîmplă în cluburile universitare"? solicită, pe lîngă răspunsurile dv. anterioare, și o explicație privind pregătirea efectivă a sportivilor studenți.**

*— Nu vreau să disculp cu nimic facultatea dar, pentru un astfel de răspuns, trebuie coborît „jos", în școli, și subliniat faptul că elementele pe care aceste unități le oferă universităților au un nivel de pregătire nepermis de scăzut. Or, a începe la 19—20 de ani să corectezi elemente primare ale educației fizice, cînd tu vrei să faci înaltă performanță, înseamnă eșec din start.*

*În discuție trebuie neapărat adus și timpul studentului, din ce în ce mai strîmt datorită solicitărilor programei universitare, mai încărcată și mai complexă de la an la an.*

**— Analizînd cauzele acestui neașteptat și nedorit statu quo în sportul universitar v-ați gîndit, desigur, și la soluțiile de remediere. Ni le împărtășiți?**

*— Nu sub formă de soluții, ci sub formă de sugestii.*

*Văd, mai întîi, o concentrare a forțelor la nivelul centrelor universitare, astfel ca fiecare centru studențesc să aibă maximum două cluburi sportive unde să fie cumulate toate elementele dotate, de performanță.*

*Apoi, fiecare club să-și orienteze activitatea asupra unor discipline, nu multe la număr, și nu aceleași care funcționează și la omonimul lui din oraș.*

*Este necesară, în același timp, o purificare serioasă a divizionarelor secunde și a formațiilor județene și municipale și renunțarea la acele echipe care nu au nici o perspectivă.*

*Trebuie instaurat un împrumut tovărășesc și principial de cadre și renunțat la obligații venite de sus, sub formă de ultimatum ca, de exemplu, cel întîmpinat recent de Politehnica: „Dați, pînă la ora cutare, baschetbaliștii cutare clubului Universitatea".*

*Și, insistat mai mult pe sporturile studențești prin tradiție și prin destinație, cum ar fi ATLETISMUL, spre exemplu.*

★

*ATLETISMUL. Punctul sensibil pe care marele recordman al României îl evitase din lunga noastră discuție dintr-o deferență față de sportul iubit, dintr-o pietate față de performanța sa intangibilă timp de 20 de ani.*

*Mobilizat, marele Ion Moina de ieri, devotatul profesor de astăzi, avea să-și mărturisească doleanțele — expresii ale profesiunii sale de credință, care este atletismul — vise legate de înființarea la Cluj a celui de-al doilea Club atletic studențesc din țară și de izbînda unui discipol de-al său într-o arenă olimpică.*

# SPORTUL UNIVERSITAR


În editura C.N.E.F.S. a apărut

„OLIMPIADA MEXICANĂ"

O evocare palpitantă a ultimei ediții a Jocurilor Olimpice — un amplu reportaj din țara „Șarpelui cu pene" MEXICO — MERIDA — ACAPULCO — un volum de peste 400 de pagini, bogat ilustrat.

# LOTO • PRONOSPORT

De la etapă la etapă, concursurile Pronosport devin tot mai interesante, datorită numărului mare de surprize care se înregistrează. Astfel, la concursul Pronosport nr. 38, etapa din 21 septembrie 1969, au „ieșit" patru de 2, victorii în deplasare înregistrîndu-se la meciurile:

4. „U" Cluj—Steagul roșu
5. A.S.A. Tg. Mureș—Crișul
9. Napoli—Fiorentina
10. Palermo—Inter

Trebuie să recunoaștem că fiecare din aceste meciuri a constituit, prin rezultatul său, o surpriză. Ce ne va aduce etapa de duminică, 28 septembrie? Pentru a avea posibilitatea să vă documentați din timp, vă reamintim programul concursului din această săptămînă:

1. Crișul—Dinamo Buc.
2. Petrolul—Jiul
3. A.S.A. Tg. Mureș—Farul
4. Steagul roșu—F.C. Argeș
5. C.S.M. Reșița—Vagonul
6. Bari—Napoli
7. Brescia—Cagliari
8. Fiorentina—Sampdoria
9. Internazionale—Torino
10. Juventus—Bologna
11. Lazio—Milan
12. Palermo—Lanerossi
13. Verona—Roma

★

Tragerea excepțională Loto cu premii în apartamente și premii fixe în bani de azi, va avea loc în Capitală, str. Doamnei nr. 2, cu începere de la ora 18,30. Tragerea va fi radiodifuzată.

PREMIILE CONCURSULUI PRONOEXPRES NR. 38 DIN 17 SEPTEMBRIE 1969

EXTRAGEREA I: Categoria I: 0,5 variante a 100 000 lei; a II-a: 140 a 867 lei; a III-a: 2 560,5 a 43 lei.

EXTRAGEREA a II-a: Categoria A: 1,5 variante a 61 500 lei; Categoria B: 224 a 411 lei; Categoria C: 3 950,5 a 23 lei.

**Premiul de 100 000 lei a revenit participantului MORUȚAN LIVIU din Cluj, iar premiul de 61 500 lei a revenit participantului ULEA IONEL din Roman.**

# fotbal

# STEAGUL ROȘU SAU CRIȘUL...

...A fost marea performeră a etapei a VI-a ? La prima vedere, în cvartetul rezultatelor „izbitoare" (Universitatea Cluj—Steagul roșu 1—2, A.S.A.—Crișul 1—2, Politehnica Iași—Universitatea Craiova 1—1 și Dinamo Bacău—F. C. Argeș 2—2), „barajul" senzaționalului (senzațional la nivelul campionatului nostru) — pe care și l-ar disputa Steagul roșu și Crișul — ar reveni orădenilor, victime, pînă acum, docile pe malurile Crișului și cu atît mai greu de ghicit ca autori ai unei posibile lovituri de teatru pe malul mureșean, acolo unde, în ultima săptămînă, orice om delicat a fost atent, în clipa cînd vorbea despre fotbal, să nu fie prin preajmă vreun jucător de la A.S.A.

Vlad, antrenorul Crișului, a intuit perfect psihologia mureșenilor atunci cînd a declarat în avancronică **„numai la Tg. Mureș să nu fi jucat duminica aceasta !"** Știa el, cum bănuiam și noi, că orgoliul umilit al mureșenilor va irumpe ca vulcanul Etna... O dată în plus, a fost însă demonstrată una din legile fundamentale ale întrecerii : nu este suficient orgoliul, nu este suficient moralul (oricît de aprig ar fi el), mai sînt necesare și argumentele tehnice propriu-zise, în speță, cele fotbalistice.

Gîndindu-ne la plastica analogie pe care Petre Steinbach o făcea după „catastrofa" cu Steaua, ne exprimăm, totuși, speranța că pe bătrînul maestru nu-l va aștepta, ca și pe Napoleon, după Waterloo, o insulă Sfînta Elena...

Revenind la cota surprizelor, înclinăm să considerăm performanța brașovenilor, dacă nu mai surprinzătoare, în orice caz mai valoroasă. Argumente ? Destule. „U", în preajma semicentenarului, urca duminică — în caz de victorie — pe prima treaptă a clasamentului. Venită după un egal de mare spectacol de la Ploiești, echipa lui Fane Cîrjan nu putea — aprioric gîndind — să aibă dificultăți în fața învinsei Jiului chiar la poalele Tîmpei. Nu putea, dar uite că s-a putut ! Și explicația nu trebuie căutată numai în virtuțile lui Adamache sau Györfi **(„care a trecut ca un expres printr-o haită"** — vorba regizorului Victor Tudor Popa) și ale celorlalți brașoveni, ci și în incapacitatea fotbaliștilor clujeni de a fi lucizi atunci cînd joacă acasă. I-am văzut de multe ori pe universitari evoluînd la Cluj. Nu o dată am avut senzația că în fața publicului lor acești băieți nu mai gîndesc ! Se năpustesc cu toții ca niște „roboți de fotbal" (prototipuri : Anca, Adam), domină copios teritorial, șutează de zeci de ori la poartă, au de nenumărate ori „golul pe tavă", dar în ultimul moment răstoarnă tava... Așa s-a întîmplat cu F. C. Argeș, așa s-a întîmplat, mai usturător chiar, cu Steagul roșu.

Trecînd la cele două derbyuri ale etapei, vom sublinia în primul rînd punctul obținut de fotbaliștii craioveni, care au întîlnit și ei un adversar „desperados", jurat să coboare de pe Copou în chip de gladiator (în sfîrșit !) victorios. O fi de vină romantica grădină a celui mai romantic dintre români, sau băieții cuplului Iustin-Laurențiu confundă fotbalul cu poezia sau cu altele ? Parcă ar fi păcat ca pasionatul ieșean, cel care se omoară cu firea pe strada Lăpușneanu, să fie lipsit la anul de meciuri de divizia A...

La Bacău, „X"-ul nu este, totuși, o autentică surpriză. Încă de la... joaca cu Floriana, am văzut că elevii lui Neagu se caută, dar nu se prea găsesc... Nu ne-a mirat, așadar, faptul că „fluturașii" Ene Daniel, Băluță, Comănescu, Duțan n-au reușit să dărîme „betonul" din fața lor.

Celelalte rezultate par surprinzător de normale...

Dimamo București trebuia, normal, să cîștige, Rapid cu atît mai mult, victoria U.T.A.-ei la Constanța ar fi fost aproape o anomalie după timiditatea arădenilor din meciul cu Legia, iar Steaua, fără Sătmăreanu, Voinea și Creiniceanu, (astro) navă fără căpitan și fără cîrmaci, nu putea emite pretenții serioase la Petroșani.

Se cade, poate, ca ultimele cuvinte să le consacrăm primei clasate, echipei lui Dan, singura neînvinsă în campionat, lider cu un joc mai puțin ! Ei da, acest team, cu Stelian, Petreanu, Strat este de admirat pentru modestia și sobrietatea sa (cunoaștem echipe și antrenori care se autosupralicitează pe toate căile), pentru eficacitatea (de pînă acum) de „Simplon-70".

## COMENTARIUL ETAPEI

## Arbitri români în C. C. E.

În cursul zilei de azi urmează să plece la Madrid brigada de arbitri români, formată din AUREL BENTU, CORNEL NIȚESCU și CONSTANTIN PETREA, care vor conduce meciurile Real Madrid — Olimpiakos (Cipru) din cadrul C.C.E. Ambele meciuri se vor disputa la Madrid și vor fi conduse, la centru, de *Aurel Bentu* (meciul tur — 24.IX.) și de *Cornel Nițescu* (meciul retur — 29.IX.).

## Atenție arbitri !

Arbitrii jocurilor din diviziile A, B, C, tineret, ca și ai celor din campionatul de juniori și din „Cupa României", sînt obligați a reține și trimite la F.R.F. carnetele de legitimare ale jucătorilor care în timpul desfășurării partidelor au fost avertizați pentru proteste la decizii.

## SE PREGĂTESC PENTRU SEMICENTENAR...

Printre cei mai conectați la rețeaua de înaltă tensiune a pregătirilor pentru semicentenarul „U" se află dinamicul TITUS LUCACIU, secretarul clubului, care, zi de zi, pregătește noi... surprize pentru apropiatul eveniment. O ultimă inițiativă, organizarea unei expoziții „U" (printre autori se află și Institutul de arte plastice „Ion Andreescu") care va reînvia în ochii tineretului clujean drumul pasionant parcurs de bunici și părinți.

## PORTARUL SĂPTĂMÎNII S-A CĂSĂTORIT IERI !

După ce a apărat senzațional duminică, la Cluj, portarul brașovean Adamache, titular al echipei săptămînii, a semnat ieri un nou... contract pe viață. S-a căsătorit.

Urăm tînărului cuplu Adamache multă fericire !

## DELTA TULCEA-SELECȚIONATA ORAȘULUI ISMAIL (U.R.S.S.) 2-0 (2-0)

Joc spectaculos, cîștigat de gazde grație golurilor marcate de *Bibu* (min. 15 și 38).

ION TURSIE — coresp.

## Un antrenor care atrage fotbaliștii în... restaurante !

După cum ne-a informat conducerea clubului Progresul București, ex-antrenorul echipei de fotbal, **P. Moldoveanu**, și-a luat obiceiul de a pierde timpul prin restaurante. Ei bine, și ce e cu asta ? — veți întreba pe bună dreptate. Fiecare are voie să-și petreacă timpul liber cum vrea. Dacă ar fi, într-adevăr, numai atîta poate că nu am fi dat nici o atenție faptului. Dar, **P. Moldoveanu** își pierde timpul prin restaurante în compania... foștilor săi elevi. Astfel, în una din zilele săptămînii trecute, putea fi văzut la restaurantul din parcul sportiv Progresul, în compania lui **V. Popescu, Șoangher** și **Țarălungă**, care tocmai ieșiseră de la antrenament. Oare așa se recuperează efortul cheltuit la antrenamente ? Ne îndoim !

Conducerea clubului Progresul are datoria să ia, imediat, măsurile ce se impun, cu atît mai mult cu cît **P. Moldoveanu** este antrenorul principal... al centrului de copii și juniori din dr. Staicovici !

Nu de alta, dar pe lîngă greutățile pe care le creează primei echipe (și care nu sînt de loc de neglijat), s-ar putea ca mîine-poimîine să aflăm că șeful centrului de copii și juniori de la Progresul îi învață la „pahar" și pe puștii pe care-i pregătește (și cărora ar trebui să le facă și... educație).

D. V.

## Mîine, cuplaj internațional pe „23 August"

Mîine, cu începere de la ora 16, stadionul „23 August" va găzdui întîlnirea amicală de fotbal dintre echipa reprezentativă a României, care se pregătește în vederea meciului cu Portugalia, și echipa iugoslavă de primă categorie F.C. ZELEZNICIAR din Sarajevo. În deschidere, de la ora 14, echipa de tineret a României va întîlni, într-o interesantă partidă internări, selecționata similară a R.F. a Germaniei.

La fotografie, formația standard a echipei F.C. Zeleznicier, în care figurează și o serie de internaționali iugoslavi cunoscuți : Osim, Bukal ș.a. Rîndul de sus, de la stînga la dreapta (în paranteză numerele de pe tricouri): *Osim (9)* — căpitanul echipei, *Radovici (1), Bukal (8), Katalinski (5), Derakovici (11), Hadziabdici (3);* rîndul de jos : *Jelusici (7), Bratici (4), Spreco (10), Staka (2) și Kadrici (6).*

## MECI INTERNAȚIONAL ÎN CAPITALĂ

## Progresul București - Homenetmen 1-0 (1-0)

În cadrul turneului pe care îl întreprinde în țara noastră echipa Homenetmen, campioana Libanului, a întîlnit ieri formația bucureșteană Progresul. Meciul a fost slab din punct de vedere tehnic, jucîndu-se mai mult la centrul terenului. Am remarcat la libanezi o bună pregătire fizică și o bună circulație a balonului. Victor Stănculescu a rulat cu acest prilej întreg lotul Progresului, folosind mulți jucători tineri. Faze de gol mai clare au fost în minutul 18 — Pavlovici, min. 23 — Radu Ionescu, min. 55 — Raksi, care după ce a driblat întreaga apărare libaneză a șutat puternic în bară. Unicul gol al partidei s-a marcat în min. 16 : Matei a executat o lovitură liberă, mingea s-a lovit de cîțiva apărători, a ricoșat la Dumbravă care, urcat în atac, a înscris sec un gol frumos, aplaudat de cei prezenți. S-au remarcat Grama, Beldeanu, Radu Ionescu și Pavlovici de la Progresul, Agopic, Mikcy și Habib de la libanezi. Bun arbitrajul lui Mircea Cîțu (București).

OCTAVIAN GUȚU — coresp.

## O punere la punct

### — Răspuns unei încercări de mistificare —

Cu o întîrziere explicabilă, am primit la redacție, prin bunăvoința unui cititor din Pitești, articolul antrenorului C. Teașcă, publicat în numărul din 11 septembrie al ziarului local „Secera și ciocanul".

Cum, în general, respectivul antrenor exprimă idei și puncte de vedere interesante în materialele sale destinate a vedea lumina tiparului, ne-am grăbit să lecturăm cele șase coloane ale noii sale intervenții scrise, care poartă sugestivul (dar agramatul) titlu : **„F.C. Argeș a reconciliat parțial cu spectatorii".**

Ne așteptam, firește, așa cum o indică și titlul că actualul conducător tehnic al echipei piteștene se va ocupa de fondul problemei sugerate, că va da o motivare serioasă și convingătoare acestei „reconcilieri", raportată nu numai la nemulțumirea publicului în urma înfrîngerii din jocul pe teren propriu cu Rapid, ci, mai ales, la îndelungata insatisfacție a spectatorilor locali generată de slaba evoluție a „11"-lui argeșean în ediția precedentă a campionatului. Credeam (ce naivi am fost !) că antrenorul Teașcă a folosit spațiul foarte larg rezervat în „Secera și ciocanul" pentru a explica ce transformări a suferit „vasul-pirat" (după propria sa caracterizare, făcută cu numai cîteva luni în urmă), ca să poată lua un start atît de favorabil în noul campionat și să reintre, astfel, în grațiile suporterilor.

În fapt, însă, am avut surpriza să constatăm că autorul a dat rîndurilor sale destinația unei cronici (cum singur o califică) a meciului susținut la Cluj de F. C. Argeș.

După cîte știm, nu prea este în uz ca un antrenor să devină cronicarul propriei sale echipe și, cu atît mai puțin, de maniera lipsită total de modestie a lui C. Teașcă, ce caută a-i impresiona pe cititorii publicației care l-a găzduit vorbind de „grandoarea fotbalului argeșean" (nota bene : cît de repede a făcut „vasul-pirat" saltul spre grandoare !). Dar să trecem peste acest „amănunt" ignorat și de colegii de la „Secera și ciocanul" și să ne oprim ceva mai mult asupra preambulului amintitei cronici — ce se întinde pe jumătate din spațiul folosit de autor — în care C. Teașcă încearcă a-l ponegri pe redactorul nostru Marius Popescu, dar, pe un plan mai larg (cum a procedat și în recentul interviu acordat „României literare"), a arunca anatema și asupra celorlalți slujitori ai presei sportive.

Că antrenorului echipei piteștene nu i-a fost pe plac (așa cum o afirmă în introducerea materialului său) nici una din cronicile apărute în ziarul „Sportul" la meciurile susținute în noul campionat de elevii săi îl privește și nu avem dreptul de a ne împotrivi să o spună.

**Ceea ce am vrea să menționăm este doar că bunul simț trebuia să-l împiedice pe C. Teașcă de a mistifica lucrurile, făcînd o legătură (practic inexistentă) între aceste cronici (chipurile, nefavorabile formației din Pitești) și așa-zisul caz Dobrin. Antrenorul Teașcă (la fel ca și ceilalți conducători ai clubului argeșean) știe foarte bine că nu a stat niciodată în intenția noastră a confunda pe Dobrin cu F. C. Argeș și că, exceptînd persoana acestui jucător, formația din Pitești s-a bucurat în ziarul „Sportul" de un tratament asemănător cu cel al tuturor echipelor divizionare. Mai mult chiar, ziarul nostru o urmărit cu deosebită atenție situația clubului piteștean, i-a oferit sprijinul, dezbătînd adeseori problemele vitale ale acestuia, încercînd să ajute la înlăturarea deficiențelor existente. Chiar și antrenorul Teașcă a avut posibilitatea nelimitată de a exprima în „Sportul" tot ceea ce l-a frămîntat și tot ce a gîndit în legătură cu destinele acestui club și cu activitatea depusă de el acolo.**

Cu atît mai grav, însă, ni se pare acum faptul că C. Teașcă — pentru o cronică pe care nu o consideră favorabilă, deși ea exprima fidel realitatea de pe teren — să arunce cu norci într-un redactor al publicației ce i-a dovedit stimă și încredere, prin aceasta lezînd pe toți ceilalți colegi ai lui, ziarul însuși. Este adevărat că antrenorul piteștenilor îi face, totuși, lui Marius Popescu hatîrul de a-l recunoaște ca „onest și obiectiv" (deși, doar cu cîteva rînduri mai jos, se contrazice singur, aducînd vorba despre cei care, asemeni lui M. P., trebuie rău „să se lase de scris" sau să „apuce pe poteca loialității"), dar îl declară... incompetent fiindcă a îndrăznit să spună în cronica meciului „U" Cluj—F. C. Argeș (rezultat : 1—1) că punctul echipei oaspe a fost cucerit și datorită șansei. Nu știm ce ar fi dorit C. Teașcă să scrie Marius Popescu în cronica lui despre un meci în care — după cum afirmă martorii oculari — echipa piteșteană a fost supusă aproape tot timpul unui adevărat asediu. Cunoaștem, însă, alte opinii despre această cronică și despre jocul de la Cluj. Iată cîteva dintre ele :

1. Antrenorul emerit **C. BRAUN-BOGDAN**, observator federal la joc : **„Cronica meciului Universitatea—F. C. Argeș a prins cu fidelitate fizionomia jocului, respectînd cu deplină obiectivitate toate aspectele sale".**

2. **AUREL C. NEAGU** (revista „Fotbal") : ....față de cronica realistă și plastică a colegului Marius Popescu de la „Sportul".

3. **AL. CĂPRARIU** (revista „Tribuna") : „Clasica formulă : rezultatul nu reflectă situația de pe teren — se potrivește, aici, mai mult decît oricînd. Studenții clujeni au ratat cam tot atîtea ocazii clare de gol cîte au avut de-a lungul a 50 de ani de existență a clubului".

**În fața acestor păreri se va grăbi antrenorul Teașcă să-i declare incompetenți și pe cei ce le-au emis ? Este evident că C. T. a cam sărit peste cal.**

C. FIRANESCU

## ÎN CAMPIONATUL DIVIZIEI C

# Prahova Ploiești și C.F.R. Caransebeș, performerele etapei a V-a

### SERIA I

| | | | | | |
|---|---|---|---|---|---|
| 1. | C.F.R. | 4 | 3 | 1 | 0 11— 1 7 |
| 2. | Rarăul | 5 | 3 | 1 | 1 15— 7 7 |
| 3. | Foresta F. | 5 | 3 | 1 | 1 9— 6 7 |
| 4. | Nicolina | 4 | 3 | 0 | 1 8— 4 6 |
| 5. | Textila Bt. | 4 | 3 | 0 | 1 6— 3 6 |
| 6. | Minerul C. | 5 | 3 | 0 | 2 11—12 6 |
| 7. | Victoria | 5 | 2 | 1 | 2 9— 4 5 |
| 8. | Letea | 5 | 2 | 1 | 2 10— 6 5 |
| 9—10. | Petrolul M. | 4 | 2 | 1 | 1 7— 5 5 |
| 9—10. | Minobrad | 4 | 2 | 1 | 1 6— 4 5 |
| 11. | Fulgerul | 5 | 2 | 0 | 3 9—11 4 |
| 12. | Penicilina | 5 | 2 | 0 | 3 4—16 4 |
| 13. | Constructorul | 5 | 1 | 1 | 3 6—11 3 |
| 14. | Minerul G.H. | 5 | 0 | 0 | 5 4—12 0 |
| 15. | Textila Bh. | 5 | 0 | 0 | 5 2—15 0 |

ETAPA VIITOARE (28 septembrie) : Petrolul Moinești — Textila Botoșani, Foresta Fălticeni — Minobrad Vatra Dornei, Penicilina Iași — C.F.R. Pașcani, Constructorul Piatra Neamț — Nicolina Iași, Textila Buhuși, Fulgerul Dorohoi, Minerul Gura Humorului — Letea Bacău, Victoria Roman — Rarăul Cimpulung.

### SERIA A II-a

| | | | | | |
|---|---|---|---|---|---|
| 1. | Chimia | 5 | 4 | 1 | 0 10— 3 9 |
| 2—3. | Petrolistul | 5 | 3 | 1 | 1 9— 4 7 |
| 2—3. | Metalul Bz. | 5 | 3 | 1 | 1 12— 7 7 |
| 4. | Șoimii | 5 | 2 | 3 | 0 7— 4 7 |
| 5. | Electronica | 5 | 2 | 2 | 1 11— 3 6 |
| 6. | A.S.M. | 5 | 2 | 2 | 1 8— 4 6 |
| 7. | Metalurgistul | 5 | 2 | 2 | 1 4— 4 6 |
| 8. | Gloria C.F.R | 5 | 3 | 0 | 2 5— 7 6 |
| 9. | Metalul P. | 5 | 1 | 3 | 1 5— 3 5 |
| 10. | Rulmentul | 5 | 2 | 1 | 2 10—15 5 |
| 11. | Ancora | 5 | 1 | 2 | 2 3— 4 4 |
| 12—13. | Dunărea | 5 | 1 | 1 | 3 8—10 3 |
| 12—13. | S.U.T. | 5 | 1 | 1 | 3 4— 6 3 |
| 14. | Unirea | 5 | 1 | 1 | 3 4— 8 3 |
| 15. | Petrolul | 5 | 1 | 0 | 4 4—13 2 |
| 16. | Locomotiva | 5 | 0 | 1 | 4 2—11 1 |

ETAPA VIITOARE (28 septembrie) : Unirea Focșani — Șoimii Buzău, Locomotiva Adjud — Electronica Obor, Metalul Ploiești — A.S.M. Tecuci, Metalurgistul Brăila — Chimia Oraș Gh. Gheorghiu-Dej, Metalul Buzău — Petrolul Berca, Rulmentul Bîrlad — Gloria C.F.R. Galați, Ancora Galați — Dunărea Brăila, S.U.T. Galați — Petrolistul Boldești.

### SERIA A III-a

| | | | | | |
|---|---|---|---|---|---|
| 1. | Electromotor | 5 | 3 | 1 | 1 7— 6 7 |
| 2. | U.M.T. | 5 | 3 | 0 | 2 12— 6 6 |
| 3. | Minerul B. | 5 | 3 | 0 | 2 9— 5 6 |
| 4. | Victoria C. | 5 | 3 | 0 | 2 7— 6 6 |
| 5— 6. | Minerul L. | 5 | 2 | 2 | 1 4— 4 6 |
| 5— 6. | Vict. Tg. J. | 5 | 3 | 0 | 2 10—10 6 |
| 7. | Furnirul | 5 | 3 | 0 | 2 9—12 6 |
| 8. | C.F.R. | 5 | 2 | 1 | 2 12— 6 5 |
| 9—10. | Unirea | 5 | 2 | 1 | 2 6— 4 5 |
| 9—10. | Dunărea | 5 | 2 | 1 | 2 12—10 5 |
| 11. | Energetica | 5 | 2 | 1 | 2 7— 6 5 |
| 12. | Vulturii | 5 | 2 | 0 | 3 15— 9 4 |
| 13. | Minerul M. | 5 | 2 | 0 | 3 7— 7 4 |
| 14. | Steagul | 5 | 2 | 0 | 3 4— 9 4 |
| 15. | Metalul | 5 | 1 | 1 | 3 5—18 3 |
| 16. | Progresul | 5 | 1 | 0 | 4 6—14 2 |

ETAPA VIITOARE (28 septembrie) : Minerul Lupeni — Furnirul Deta, Electromotor Timișoara — Minerul Bocșa, Unirea Orșova — C.F.R. Caransebeș, Victoria Caransebeș — Victoria Tg. Jiu, Minerul Motru — Metalul Topleț, Steagul roșu Plenița — U.M. Timișoara, Progresul Strehaia — Energetica Tr. Severin, Vulturii Textila Lugoj — Dunărea Calafat.

### SERIA A IV-a

| | | | | | |
|---|---|---|---|---|---|
| 1. | Autobuzul | 5 | 4 | 1 | 0 12— 4 9 |
| 2. | Comerțul | 5 | 4 | 0 | 1 10— 4 8 |
| 3. | Caraimanul | 5 | 3 | 2 | 0 7— 3 8 |
| 4. | T.U.G. | 5 | 3 | 1 | 1 14— 7 7 |
| 5— 6. | Chimia | 5 | 3 | 0 | 2 7— 4 6 |
| 5— 6. | I.R.A. | 5 | 3 | 0 | 2 8— 5 6 |
| 7. | Carpați | 5 | 1 | 4 | 0 6— 4 6 |
| 8— 9. | Unirea C. | 5 | 1 | 2 | 2 8— 9 4 |
| 8— 9. | Flacăra | 5 | 1 | 2 | 2 3— 4 4 |
| 10. | Progresul C. | 5 | 1 | 2 | 2 4— 7 4 |
| 11—12. | Progresul B. | 5 | 2 | 0 | 3 5— 9 4 |
| 11—12. | Unirea D. | 5 | 2 | 0 | 3 5— 9 4 |
| 13. | Prahova | 5 | 1 | 1 | 3 9— 8 3 |
| 14. | Sirena | 5 | 1 | 1 | 3 4— 9 3 |
| 15. | Petrolul | 5 | 0 | 2 | 3 6—13 2 |
| 16. | Dacia | 5 | 1 | 0 | 4 2—11 2 |

ETAPA VIITOARE (28 septembrie) : Progresul Bals — Prahova Ploiești, I.R.A. Cîmpina — Autobuzul București, Petrolul Tîrgoviște — Carpați Sinaia, Dacia Pitești — Sirena București, T.U.G. București — Comerțul Alexandria, Chimia Tr. Măgurele — Caraimanul Bușteni, Unirea Cîmpulung — Progresul Corabia, Flacăra roșie București — Unirea Drăgășani.

### SERIA A V-a

| | | | | | |
|---|---|---|---|---|---|
| 1. | Arieșul T. | 5 | 3 | 2 | 0 7— 2 8 |
| 2. | Metalul | 5 | 2 | 3 | 0 10— 2 7 |
| 3. | Minaur | 5 | 3 | 1 | 1 9— 2 7 |
| 4. | Mureșul | 5 | 2 | 2 | 1 7— 6 6 |
| 5. | Minerul T. | 5 | 2 | 2 | 1 5— 5 6 |
| 6. | Aurul | 5 | 3 | 0 | 2 7— 8 6 |
| 7. | Victoria | 5 | 2 | 1 | 2 7— 5 5 |
| 8—9. | Știința | 5 | 2 | 1 | 2 5— 4 5 |
| 8—9. | Arieșul C.T. | 5 | 2 | 1 | 2 5— 4 5 |
| 10. | Independența | 5 | 2 | 1 | 2 5— 7 5 |
| 11. | Soda | 5 | 2 | 1 | 2 3— 6 5 |
| 12. | Ind. Sîrmei | 5 | 2 | 0 | 3 5— 4 4 |
| 13. | Minerul G. | 5 | 1 | 2 | 2 3— 5 4 |
| 14. | Minerul B. A. | 5 | 1 | 1 | 3 6—10 3 |
| 15. | A.S.A. | 5 | 1 | 0 | 4 1— 6 2 |
| 16. | Tehnofrig | 5 | 1 | 0 | 4 2—11 2 |

ETAPA VIITOARE (28 septembrie) : Soda Ocna Mureș — Arieșul Turda, Minerul Ghelar — Minaur Zlatna, Metalul Aiud — Victoria Călan, Știința Petroșani — Minerul Teliuc, A.S.A. Sibiu — Mureșul Deva, Minerul Baia de Arieș — Aurul Brad, Arieșul Cîmpia Turzii — Independența Sibiu, Tehnofrig Cluj — Industria sîrmei Cîmpia Turzii.

### SERIA A VI-a

| | | | | | |
|---|---|---|---|---|---|
| 1. | Oltul | 5 | 4 | 0 | 1 11— 4 8 |
| 2. | Chimica | 5 | 4 | 0 | 1 9— 3 8 |
| 3. | Tractorul | 5 | 3 | 1 | 1 12— 2 7 |
| 4. | Metalul | 5 | 3 | 1 | 1 8— 5 7 |
| 5. | Chimia F. | 5 | 3 | 0 | 2 8— 6 6 |
| 6. | Lemnarul | 5 | 3 | 0 | 2 10— 9 6 |
| 7—8. | Vitrometan | 5 | 2 | 1 | 2 9— 7 5 |
| 7—8. | Carpați | 5 | 1 | 3 | 1 5— 3 5 |
| 9. | Colorom | 5 | 2 | 1 | 2 7— 9 5 |
| 10. | Viitorul | 5 | 2 | 1 | 2 5— 9 5 |
| 11. | Unirea | 5 | 2 | 0 | 3 8—10 4 |
| 12. | Chimia V. | 5 | 2 | 0 | 3 5— 8 4 |
| 13. | Minerul | 5 | 1 | 1 | 3 7—10 3 |
| 14. | Torpedo | 5 | 1 | 1 | 3 6—10 3 |
| 15. | Avîntul | 5 | 1 | 0 | 4 5—11 2 |
| 16. | Medicina | 5 | 0 | 2 | 3 3—12 2 |

ETAPA VIITOARE (28 septembrie) : Minerul Bălan — Medicina Tg. Mureș, Colorom Codlea — Metalul Copșa Mică, Oltul Sf. Gheorghe — Unirea Cristuru Secuiesc, Carpați Brașov — Chimica Tîrnăveni, Chimia Făgăraș — Tractorul Brașov, Viitorul Gheorghieni — Lemnarul Odorhei, Chimia Victoria — Vitrometan Mediaș, Torpedo Zărnești — Avîntul Reghin.

### SERIA A VII-a

| | | | | | |
|---|---|---|---|---|---|
| 1. | Unirea | 5 | 3 | 1 | 1 13— 6 7 |
| 2— 3. | C.I.L. Gherla | 5 | 3 | 1 | 1 9— 4 7 |
| 2— 3. | Someșul | 5 | 3 | 1 | 1 7— 2 7 |
| 4. | Dermata | 5 | 3 | 1 | 1 8— 5 7 |
| 5. | Victoria | 5 | 3 | 0 | 2 12— 5 6 |
| 6— 8. | Gloria | 5 | 2 | 2 | 1 7— 5 6 |
| 6— 8. | C.I.L. Sighet | 5 | 2 | 2 | 1 7— 5 6 |
| 6— 8. | Dinamo | 5 | 2 | 2 | 1 5— 3 6 |
| 9. | Constructorul | 5 | 2 | 1 | 2 8— 5 5 |
| 10. | Chimistul | 5 | 2 | 1 | 2 5— 4 5 |
| 11. | Bihoreana | 5 | 1 | 2 | 2 6— 8 4 |
| 12. | Foresta | 5 | 1 | 2 | 2 3— 7 4 |
| 13. | Topitorul | 5 | 1 | 1 | 3 4— 9 3 |
| 14. | Dacia | 5 | 0 | 3 | 2 1— 7 3 |
| 15—16. | Metalul | 5 | 1 | 0 | 4 2—12 2 |
| 15—16. | Bradul | 5 | 1 | 0 | 4 2—12 2 |

ETAPA VIITOARE (28 septembrie) : Gloria Bistrița — Bradul Vișeu, Bihoreana Marghita — Unirea Dej, C.I.L. Sighet — Foresta Năsăud, C.I.L. Gherla — Topitorul Baia Mare, Constructorul Baia Mare — Dermata Cluj, Metalul Salonta — Dacia Oradea, Someșul Satu Mare — Dinamo Zalău, Victoria Carei — Chimistul Baia Mare.

### SERIA A VIII-a

| | | | | | |
|---|---|---|---|---|---|
| 1. | Oltul | 5 | 4 | 0 | 1 11— 4 8 |
| 2. | Chimica | 5 | 4 | 0 | 1 9— 3 8 |
| 3. | Tractorul | 5 | 3 | 1 | 1 12— 2 7 |
| 4. | Metalul | 5 | 3 | 1 | 1 8— 5 7 |
| 5. | Chimia F. | 5 | 3 | 0 | 2 8— 6 6 |
| 6. | Lemnarul | 5 | 3 | 0 | 2 10— 9 6 |
| 7—8. | Vitrometan | 5 | 2 | 1 | 2 9— 7 5 |
| 7—8. | Carpați | 5 | 1 | 3 | 1 5— 3 5 |
| 9. | Colorom | 5 | 2 | 1 | 2 7— 9 5 |
| 10. | Viitorul | 5 | 2 | 1 | 2 5— 9 5 |
| 11. | Unirea | 5 | 2 | 0 | 3 8—10 4 |
| 12. | Chimia V. | 5 | 2 | 0 | 3 5— 8 4 |
| 13. | Minerul | 5 | 1 | 1 | 3 7—10 3 |
| 14. | Torpedo | 5 | 1 | 1 | 3 6—10 3 |
| 15. | Avîntul | 5 | 1 | 0 | 4 5—11 2 |
| 16. | Medicina | 5 | 0 | 2 | 3 3—12 2 |

ETAPA VIITOARE (28 septembrie) : Minerul Bălan — Medicina Tg. Mureș, Colorom Codlea — Metalul Copșa Mică, Oltul Sf. Gheorghe — Unirea Cristuru Secuiesc, Carpați Brașov — Chimica Tîrnăveni, Chimia Făgăraș — Tractorul Brașov, Viitorul Gheorghieni — Lemnarul Odorhei, Chimia Victoria — Vitrometan Mediaș, Torpedo Zărnești — Avîntul Reghin.

# REDESCOPERIREA ADEVĂRATULUI TENIS

(Urmare din pag. 1)

*modare, registrul vast al cunoștințelor sale în tenis. Românul Țiriac a jucat de la egal cu negrul american Ashe, i-a răspuns acestuia cu aceleași arme, a avut adesea inițiativa într-un joc care cerea o imensă dăruire fizică.*

*Dar surprizele aveau să continue. Iată că în fața acestui joc de k.o.-uri, de-a dreptul violent, spectatorii americani au avut o reacție neașteptată. Publicul din tribune, nu numai cel neofit sau snob prezent pe locurile de 15 dolari biletul, dar chiar și membrii Tenis-Clubului din localitate, pasionați și cunoscători, care văzuseră timp de trei zile la lucru echipa română, au ajuns acum să-și exprime insatisfacția pentru spectacolul, pentru ei obișnuit, al tenisului rapid, adesea de o scurtime fragmentară, oferit de cei doi adversari în preajma căderii cortinei.*

*Am auzit lîngă mine o voce spunîndu-mi: „Valeriu, acesta nu mai e tenis!...". Era inginerul Jorgen Adressen din Cleveland, vechi membru al Clubului de tenis, care în 470 de ore de muncă voluntară, alături de alți microbiști ai sportului alb, realizase tabela electronică de anunțare a rezultatelor, pentru challenge-round. Cu o zi înainte — amănunt pitoresc — îmi mărturisea dificultățile ce le-a avut la definitivarea aparatului său, în care trebuiau prevăzute — cu luni de zile înainte — litere pentru numele jucătorilor și el studiase doar pe cele ale echipierilor Spaniei și U.R.S.S., probabilii adversari ai echipei americane.*

*Nu-mi ascund satisfacția de a fi constatat cît de rapidă în eficacitate s-a arătat pledoaria pro-tenis făcută de Țiriac și Năstase, chiar în țara unde sportul alb și-a găsit a doua patrie și de unde și-au luat startul, cu șapte decenii în urmă, întrecerile pentru trofeul său suprem. Poate că, într-adevăr, americanii redescoperă acum tenisul, cel adevărat, în care nu numai forța brațului decide pe cel mai bun. Și poate că tocmai de aci, de la Cleveland, va porni acea atît de așteptată unificare a terenurilor de tenis, care va face ca marea competiție pentru Salatiera de argint, ca și toate celelalte turnee sinonime campionatului mondial, să se desfășoare pe o suprafață de joc acceptată de întreaga lume sportivă.*

*Ilie Năstase în timpul extraordinarei sale partide cu Stan Smith, din finala „Cupei Davis".*
Telefoto: A.P.-AGERPRES

# ULTIMELE MINGI...

(Urmare din pag. 1)

riac. Imediat intervine însă arbitrul principal Ph. Chatrier, care modifică scorul, înversîndu-l! Țiriac este condus, totuși face 40—40. Schimb de avantaje și apoi breakul temut nu poate fi evitat. Ashe are 7—6 și urmează, firesc, 8—6.

Setul trei debutează cu aceeași evoluție de scor. Numai că acum la 4—1, într-un bombardament reciproc de lovituri trimise cu forță extremă, Țiriac se dovedește mai bun ca Ashe! Se ajunge la 5—2, apoi la 5—3. Servește Țiriac. Este condus cu 0—30, reface, apoi egalitate la 40. Două setbaluri sînt ratate consecutiv de jucătorul nostru. Alte două avantaje nu pot fi fructificate de american. În fine, la al treilea setbal, Țiriac cîștigă: 6—3.

În pauză, asistăm la un moment delicat, de consultare în rîndurile echipei noastre. Mai sînt puține minute pînă la epuizarea timpului regulamentar de joc (la 19,15 se face întuneric) iar la 20,50 avionul de Washington ne așteaptă, la distanță de 21 mile, care trebuie parcurse pe o șosea aglomerată de trafic. Meciul nu poate fi întrerupt, pentru a doua zi (n. r. ieri), cînd sîntem așteptați în capitala Statelor Unite.

Deci, simplu act de prezență a lui Țiriac în minutele de după pauză cînd, lipsit de concentrarea sa obișnuită, el se lasă condus de Ashe. Acesta este declarat „în extremis" cîștigător, în momentul în care tabela de scor arăta 6—3, 8—6, 3—6, 4—0 în favoarea jucătorului american.

Finala „Cupei Davis" luase sfîrșit. Reprezentativa S.U.A. învinge pe cea a României cu 5—0 și păstrează trofeul pînă la viitorul challenge-round.

# NOTAȚII LA GRANDIOASA CONFRUNTARE ATLETICĂ

(Urmare din pag. 1)

nici o medalie. Tot fără medalii se întorc acasă doi dintre actualii campioni olimpici — Lia Manoliu la disc și Gyula Zsivotski la ciocan, Sheilla Sherwood, locul secund la lungime la J.O., nu s-a calificat pentru finală, ca și săritoarele în înălțime Iordanka Blagoeva și Ilona Gusenbauer (în acest an cu rezultate de peste 1,80 m). Alt gen de surprize pot fi considerate victoria lui Mihail Jelev (3 000 m obstacole) și **triumful Jaroslavei Jehlichova la 1 500 m**, atleta care — pînă cu 120 m înaintea sosirii — aproape că nu-și făcuse simțită prezența în cursă.

Merită a fi subliniat și succesul campionului olimpic Hõhne, la 50 km marș, deosebit de categoric (aproape 3 minute față de al doilea clasat, aproximativ 10 minute față de al treilea și circa o oră față de al 14-lea, ultimul sosit).

La capitolul surprize vom mai include și unicul caz de dopaj constatat de comisia medicală. Al 6-lea clasat la decatlon, olandezul Edward De Noorlander (7 598 p) a fost descalificat, cedîndu-și, astfel, locul sportivului austriac Horst Mandl (7 579 p).

Dacă la Budapesta, ca să ne referim doar la ultima ediție a C.E., judecătorii de sosire n-au fost puși în dificultate decît la 100 m (victoria lui Maniak asupra lui Bambuck fiind imposibil de sesizat cu ochiul liber), aici, la Atena, au existat discuții pentru mai multe probe ale căror sosiri au fost atît de strînse, încît pînă și cu fotografiile în față, mărite la dimensiuni apreciabile, era greu să te pronunți la prima vedere. Este cazul probelor de 100 m (Borzov — Sarteur), de 4x400 m (Marea Britanie — Franța) etc. Numai un aparataj perfecționat de înregistrare a sosirilor a stabilit ordinea exactă în cursele de alergări.

Acum, cînd întrecerile s-au încheiat, cîștigătorii scontați sau neașteptați, sorb mulțumiți nectarul victoriei din cupa închinată lor. Sînt însă doi participanți la această ediție, de fapt doi eroi, care s-au găsit la un pas de victorie și au ratat-o, iar astăzi, în loc de nectar, sorb o băutură amară. Este vorba, în primul rînd, de veteranul Gaston Roelants, un urmaș la nesansă al lui Pietro Dorando (cel care a cîștigat maratonul olimpic 1908, de la Londra, fiind apoi descalificat pentru ajutorul primit pe ultima parte a cursei de la un oficial). Roelants a făcut totul, la modul cel mai corect, ca să cîștige 10 000 m. Și pentru că mai tinerii săi adversari i-au spulberat speranțele, el a mizat din nou totul — ca o ultimă carte — pe maraton. A avut o evadare solitară de mai bine de 20 km. Ați văzut, poate, pe ecranele televizoarelor expresia — s-ar putea spune — disperată a lui Gaston, atunci cînd se apropia de stadionul Panathinaikos, și-și dădea seama că puterile l-au părăsit, că poate fi întrecut și că frumosul vis i se spulberase atît de aproape de împlinirea lui. În al doilea rînd, este cazul **Colettei Besson, de două ori învinsă**: la 400 m și la ștafeta de 4 x 400 m. Am privit atent fotografiile sosirilor. Ambele erau aidoma, ca două copii ale aceluiași clișeu. Colette, care a triumfat la Mexico printr-un finiș necruțător, a pierdut, de data aceasta, fiind lipsită tocmai de atuul succesului său olimpic. Am văzut-o la Stuttgart, la meciul Europa — America, întrecută pe ultimii metri de Nicole Duclos. La Atena ea a pierdut la fel, fiind ajunsă și învinsă **chiar pe linia de sosire**, după ce atît la 400 m, cît și în schimbul său de ștafetă condusese de fiecare dată cu un avans care din tribună arăta irecuperabil.

La această cea mai însemnată ediție a „europenelor", România a fost reprezentată de o delegație de 17 atleți și atlete. După cum se știe, doi dintre ei (Leonida Caraiosifoglu și Viorica Viscopoleanu) au cucerit medalia de argint și alți 5 au evoluat în finale. Dintr-un punct de vedere, bilanțul poate fi considerat ca satisfăcător, pentru că, în fond, este pentru prima oară cînd la o competiție de o asemenea amploare, 7 sportivi români se clasează printre fruntași. Dar cum aceasta nu este totul, comportarea generală a delegației noastre trebuie notată cu insuficient. De altfel, asupra acestei probleme de ansamblu, cît și referitor la alte aspecte prilejuite de cea de-a IX-a ediție a C.E. de atletism — vom reveni...

# PRIMII CAMPIONI BALCANICI LA CĂLĂRIE

SOFIA, 22 (prin telefon). După ce în prima zi a Balcaniadei de călărie clasamentul pentru titlul balcanic individual la obstacole seniori era favorabil călăreților turci, în cea de a doua zi, cînd s-a disputat proba finală, situația s-a schimbat în favoarea călăreților bulgari și români. Favoriții din prima probă au acumulat un număr mare de penalizări, astfel că au ușurat victoria outsiderilor.

Iată clasamentul: 1. Ștefan Șopov (Bulgaria) cu calul Feri 7 p — campion balcanic, 2. Alexandru Bozan (România) cu calul Picup 10 p, 3. Valentin Kacev (Bulgaria) cu calul Vlasko 10 p. Ceilalți călăreți români s-au clasat astfel: C. Ilin locul 7 (calul Viteaz), E. Ionescu locul 11 (calul Rival), D. Velea locul 15 (calul Altai).

La juniori locul I și titlul de campion balcanic au revenit lui Peter Iankov (Bulgaria); 2. V. Rangigai (Iugoslavia), 3. M. Milutinovic (Iugoslavia). Juniorii români au ocupat: locul 9 Irina Ciocmata și locul 15 Ion Munteanu. S-au comportat sub așteptări Gioconda Pinzaru și Marian Simion care, pentru stopări repetate, au fost eliminați.

Călăreții de obstacole mai au de concurat la sfîrșitul săptămînii în proba pe echipe. Cavalcada balcanică continuă cu proba de dresaj și proba completă.

**Felix ȚOPESCU**

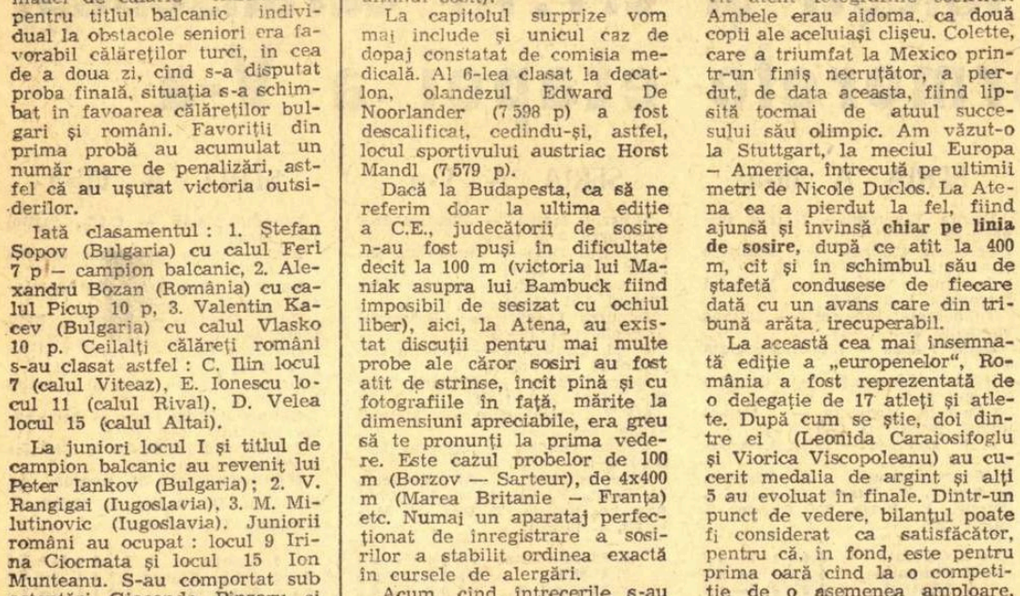

*Ștafeta de 4 x 100 m a R. D. Germane (de la stînga spre dreapta: Regina Höfer, Karin Balzer, Bärbel Podeswa și Petra Vogt) are toate motivele să zîmbească la unison: și-a adjudecat titlul european, la Atena, cu o performanță de 43,6*

LA BUDAPESTA

# AU ÎNCEPUT CAMPIONATELE MONDIALE DE PENTATLON MODERN

BUDAPESTA, 22 (Agerpres). La Budapesta s-a deschis ceea de-a 16-a ediție a campionatului mondial de pentatlon modern, la care participă sportivi din 19 țări.

Prima probă a competiției — călăria — a revenit concurentului sovietic Boris Onișcenko cu 1 075 puncte, urmat de Balczo (Ungaria) — 1 050 puncte, Jerebicnik (Austria) — 1 040 puncte și Beck (S.U.A.) — 1 030 puncte.

Pe echipe, primul loc este ocupat de formația U.R.S.S. — 2 975 puncte, urmată de Anglia — 2 945 puncte și Austria — 2 835 puncte.

# sportul în lume

Ion OCHSENFELD
*transmite din VARȘOVIA*

# Zoro Fiat a repurtat un succes remarcabil

**● Cum a obținut sportivul român două medalii de argint ● Și marii campioni ratează ● Iranianul Nasiri din nou cel mai bun din lume**

VARȘOVIA, 22 (prin telefon). — Întrecerile la categoria cocoș (56 kg) se anunțau foarte disputate. Dimineața au intrat în concurs sportivii din categoria A (grupa celor mai slabi), în care primul loc i-a revenit bulgarului Morair Nurikov cu 317,5 kg. După-amiază au urcat pe podium alți 7 sportivi din grupa B (grupa celor mai buni), printre care și Zoro Fiat. Aici se aștepta o luptă aprigă între iranianul Nasiri și maghiarul Földi, primii doi clasați la J.O. din Mexic, unde Nasiri a ocupat locul I, datorită faptului că a fost mai ușor la cîntarul oficial. Apoi se mai anunța o altă dispută interesantă între polonezul Trebiscky și portoricanul Baez. În fine și duelul Kirov—Fiat era în centrul atenției. După prima mișcare — împins, Fiat ocupa locul IV la „europene". Pe podiumul mondialelor la împins urcă Imre Földi 125 kg, Mohammed Nasiri 120 kg, Fernando Baez 115 kg. Cu numai 50 g a fost mai greu Zoro Fiat decît adversarul său Kirov, fapt care l-a privat de o medalie de bronz la europene. Iată și clasamentul la împins (europene): 1. Imre Földi 125 kg, 2. H. Trebiscky 112,5 kg, 3. Atanas Kirov 107,5 kg, 4. Zoro Fiat 107,5 kg.

Începe smulsul la 90 kg. Intră Baez și Fiat. Încercări reușite. La 95 kg ridică Kirov (prima încercare), Baez (a doua încercare) și Fiat (a doua încercare). La 97,5 kg Baez și Fiat ratează și astfel ambii rămîn cu 95 kg. Földi reușește în continuare 105 kg, în timp ce Nasiri rămîne la 100 kg. Se pare că revanșa îi suride halterofilului maghiar. Dar să vedem ce se va întîmpla în continuare; Trebiscky ridică 107,5 kg, cu care se încheie smulsul.

*Clasament mondial*: 1. Trebiscky 107,5 kg, 2. Imre Földi 105 kg, 3. Iroshi (Japonia) 105 kg. *Clasamentul european* este identic pentru primele două locuri, iar pe locul III este clasat Kirov cu 102,5 kg. La aruncat Fiat obține 122,5 kg, apoi 127,5 kg dar ratează la 130 kg. Astfel el totalizează 330 kg clasîndu-se al patrulea la mondiale, și al doilea la europene. Locurile ocupate sînt fără îndoială valoroase. Obținînd două medalii de argint la un campionat european și un loc IV la mondiale, Zoro Fiat reușește să obțină un succes fără precedent în istoria sportului nostru cu haltere, la o competiție de o asemenea anvergură, la care au luat startul 14 concurenți din diferite țări ale lumii. Cum firește, succesul lui Fiat a surîs datorită unor împrejurări deosebite pe care le vom vedea în cele ce urmează: cele mai mari surprize ale serii le-au constituit eliminările lui Baez, Trebiscky și Földi. Conform regulamentului, concurentul trebuie să se prezinte la podium în decurs de 3 minute de la chemarea arbitrului. La prima încercare Baez a ratat 127,5 kg la aruncat, apoi în decurs de 3 minute nu s-a prezentat consecutiv de 2 ori la bară, și astfel a părăsit concursul. Apoi, polonezul Trebiscky a ratat de trei ori greutatea de 132,5 kg și a ieșit din concurs. A treia „bombă" și cea mai mare a serii a fost eliminarea lui Földi — de astă dată foarte aproape de titlul mondial — care a ratat de trei ori greutatea de 135 kg. Și marilor campioni li se poate întîmpla să fie eliminați, fie din cauza unor nervozități, fie că sînt prea siguri pe forțele lor, fie că sînt prost conduși de antrenori. *Iată clasamentul mondial la aruncat*: 1. Nasiri 140 kg, 2. Kirov 137,5 kg, 3. Ono (Japonia) 132,5 kg. *Și clasamentul european*: 1. Kirov 137,5 kg, 2. Fiat 127,5, 3. Nurikov 125 kg. În urma acestor rezultate clasamentul categoriei cocos la triation se prezintă astfel: 1. Mohammed Nasiri (Iran) 360 kg, 2. Atanas Kirov (Bulgaria) 347,5 kg, 3. Kiroki Ono (Japonia) 342,5 kg, 4. Zoro Fiat (România) 330 kg, 5. Morair Nurikov (Bulgaria) 317,5 kg, 6. Mc Kenzie (Anglia) 315 kg. *Clasamentul european*: 1. Atanas Kirov (Bulgaria) 347,5 kg, 2. Zoro Fiat 330 kg, 3. Morair Nurikov 317,5 kg, 4. McKenzie 315 kg, 5. Karel Prohl (Cehoslovacia) 300 kg, 6. Mc Niven (Anglia) 282,5 kg.

Hristache NAUM
*transmite din PARIS*

# Și totuși, bilanț satisfăcător pentru cicliștii noștri...

Dintre cei patru abandonați, doi au încheiat cursa înainte de a ajunge la Clermont-Ferrand din cauza unor busculade (I. Cosma — T. Puterity), unul fiindcă s-a îmbolnăvit (C. Grigore), iar ultimul pentru depășirea timpului de control (G. Moiceanu). Din cauza gradului ridicat de dificultate al competiției, eforturile solicitate alergătorului au depășit uneori limita admisă. Este motivul pentru care au avut loc nenumărate busculade. Depășirea timpului de control a fost o chestiune de interpretare. Pe Czechowski, Roques și Van Den Burg, Ravel și alții juriul i-a recalificat manifestînd o indulgență bizară, în timp ce pe Schaer, Soucek, Hvasti și Moiceanu i-a eliminat. Desigur, faptul de a nu fi putut încheia ultima etapă (!) în timpul cerut de regulament rămîne ca atare. La 36 de ani, Moiceanu nu mai poate lupta de la egal la egal cu tineretul. Este un lucru de care ar trebui să țină seama în primul rînd el. Felicitîndu-l pentru excepționalul palmares pe care și l-a realizat prin muncă, în cursul unei prodigioase cariere sportive, de 16 ani, îi urăm să-l vedem cît mai curînd printre cei ce se dedică activității de pregătire a unor noi generații de rutieri.

Antrenorul prof. Nicolae Voicu a condus fără greșeală o echipă eterogenă, a încercat să scoată tot ce putea printr-o abilă mobilizare și distribuire a eforturilor. Cel mai important lucru pe care l-a obținut a fost acela că alergătorii au ajuns singuri la concluzia că pentru a fi la nivelul solicitat de o cursă de acest gen, pentru a putea susține șansele în compania marilor performeri este nevoie de o muncă fără preget, conștiincioasă, continuă. Acum nu mai trebuie să le demonstreze nimeni că voluntul și intensitatea pregătirii trebuie să marcheze permanent o linie ascendentă. Au învățat-o în lupta cu așii pedalei, cu duritățile unei curse la cel mai înalt nivel, și este într-adevăr un cîștig...

*Clermont—Ferrand, 22 (prin telefon),* Despre Joop Zoetemelk și locotenenții săi, despre izbînda lor într-o competiție care a concentrat pe parcursul a 1880,650 km mai tot ce natura și omul pot să pună în calea ciclistului, despre peripețiile acestei curse a curselor, în care am întîlnit atît în primul, cît și în ultimul pluton, la tot pasul, campioni mondiali și olimpici, cîștigători de mari curse internaționale — despre al IX-lea „Tour de l'Avenir" se va mai scrie încă multă vreme. Se va mai scrie pentru că, în competiția începută la Le Mans și încheiată la Clermont-Ferrand — disputată sub semnul... cailor putere — în care zilnic s-au parcurs aproape 200 km, media orară a fost fabuloasă — 40,539 km, iar cursa un iureș permanent, o goană nebună spre gloria care transformă tineri îmberbi în idoli sportivi. Cu sau fără regretul nostru, mulți dintre cei ce au strălucit în această mare întrecere a speranțelor vor lua drumul profesionismului și nu este de loc imposibil ca Eddy Merckx să-și afle în acest pluton un rival de talia sa. Cu siguranță că fosta vedetă a șoselei, Geminiani, n-a venit duminică la Charade numai pentru a aplauda spectacolul... Indiferent însă de ce se va întîmpla mai tîrziu, indiferent care va fi greul drumului pe care îl vor urma eroii de astăzi „Tour de l'Avenir" ediția 1969 va rămîne în istoria sportului cu pedale amator, ca un etalon suprem. Cititorii ziarului nostru sînt interesați, desigur, de toate acestea. Am însă convingerea că așteaptă, în primul rînd, o apreciere de aici, de la fața locului, a modului cum s-au comportat cei 8 rutieri români. Dintre ei, 4 au reușit să încheie cursa: Tudor Vasile, Al. Sofronie, Șt. Cernea și N. Ciumeti. Și numai faptul că nu s-au numărat printre cei 41 de abandonați e o performanță.

Spunînd despre Vasile Tudor că a terminat pe locul 30, deci în prima jumătate a clasamentului, nu voi reuși poate să dau noțiunea valorii performanței sale. Să adaug atunci, că el a întrecut în clasamentul final învingători de etapă ai acestei curse (Rollinson, Jolly, Alcantara și alții), actuali sau foști campioni ai lumii (Kurmann, Botherel), precum și o serie de rutieri cu bogate cărți de vizită: Thevenet, Hanusik, Sanchez, Magiera etc. Vasile Tudor a făcut o cursă de pluton. Necunoscînd amploarea întrecerii și nici surprizele ce le poate oferi traseul, el s-a limitat la o strictă menținere în preajma vedetelor.

Al. Sofronie (locul 44) a fost multă vreme liderul echipei. Handicapat însă de o dublă căzătură în etapa a 9-a, Sofronie a fost obligat în ultima zi de concurs să facă eforturi considerabile pentru a nu abandona. N-a putut ocoli, totuși, o coborîre în clasament care îl nedreptățește.

Ștefan Cernea (locul 65) este omul care și-a suprasolicitat puterile pentru a nu pierde contactul cu plutonul. Ajuns în munți, el și-a vizat rezervele epuizate și a fost nevoit să coboare după pantea inferioară a plutonului. Tenacele, optimistul N. Ciumeti, a vrut să dea marea lovitură în această cursă. După cîteva etape în care rulajul în pluton nu i-a pus mari probleme, a participat la evadarea unui grup restrîns, muncind în 85 de km parcurși cu 45—46 km/h, cît n-o făcuse în alți 850. Temeritatea i-a fost fatală. Neavînd pregătirea și valoarea marilor vedete ale competiției, el nu și-a mai putut reveni după acest șoc pînă la sfîrșitul cursei. Este explicația locului 75 pe care l-a ocupat în final.

# OLIMPIADA FEMININĂ DE ȘAH

În runda a 12-a a Olimpiadei feminine de șah, la Lublin (Polonia), România a terminat la egalitate 1—1 cu Polonia (remize în partidele Polihroniade — Radzikovska și Makai — Jurcinszka). Alte rezultate: R. D. Germană — Iugoslavia 2—0; Ungaria — Austria 2—0; R. F. a Germaniei — Danemarca 1½—½; U.R.S.S. — Anglia 2—0; Belgia—Irlanda 1½—½; Olanda — Bulgaria 1—1 (Tuk a pierdut la Asenova, iar Timmer a învins-o pe Gheorghieva).

# Ierarhia piloților de formula I

După disputarea „Marelui premiu automobilistic al Canadei" (formula I), în care victoria i-a revenit lui Jackie Ickx, în clasamentul campionatului mondial al piloților continuă să conducă englezul Jackie Stewart cu 60 p., urmat de Jackie Ickx (Belgia) — 31 p., Bruce McLaren (Noua Zeelandă) — 26 p., Graham Hill (Anglia) — 19 p., Jean-Pierre Béltoise (Franța) — 18 p., Jo Siffert (Elveția) și Jochen Rindt (Austria) — 13 p., Denis Hulme (Noua Zeelandă) — 11 p., etc.

În această competiție au mai rămas de disputat două mari concursuri: „Marele premiu al S.U.A." (5 octombrie) și „Marele premiu al Mexicului" (2 noiembrie).

# FOTBAL — MERIDIANE

## *Pregătiri...*

SOFIA, 22 (prin telex). — În vederea pregătirilor pentru întîlnirea amicală Bulgaria — R. F. a Germaniei, care se va disputa miercuri, în nocturnă, la Sofia, duminică nu s-au disputat meciuri din cadrul campionatului Bulgariei. S-a jucat doar întîlnirea aminată dintre noua promovată Etar și Levski-Spartak. Evoluția pentru prima oară la Tîrnovo a formației din Sofia a atras în tribunele stadionului peste 40 000 de spectatori. Oaspeții au cîștigat cu 2—0 (0—0), prin punctele marcate de Mitkov și Kotkov. În urma acestei victorii, Levski-Spartak continuă să conducă în clasament cu 14 p din 7 meciuri și un foarte bun golaveraj: 22—2.

Pentru meciul de miercuri lotul național s-a pregătit la Kiustendil, unde a susținut o partidă de verificare cu echipa Minior Buhovo, din divizia secundă. Selecționabilii au cîștigat cu 3—0 (2—0), golurile fiind înscrise, în ordine, de Dermendjiev, Asparuhov și Bonev. Antrenorul St. Boșkov a folosit următorii jucători: Simeonov (Filipov), Șalamanov (Gaidarski), Ivkov, Gaganelov, Jecev (Hristakiev), Davidov, Iakimov, Dermendjiev, Bonev, Asparuhov, Koțev (Jekov).

**Toma HRISTOV**

## *...Campionate...*

PORTUGALIA. — După 3 etape, conduce Sporting cu 6 p. urmată de Benfica cu 4 p., însă cu un joc mai puțin. Rezultate: Sporting — Tomar 5—0; Braga — Setubal 1—1; C.U.F. — Porto 2—1; Academica — Varzim 3—0; Belenenses — Benfica 0—1; Leixoes — Guimaraes 0—1.

CEHOSLOVACIA. — Etapa a 7-a s-a soldat cu următoarele rezultate: Lokomotiv Kosice — Sklo Union Teplice 2—1; Jednota Trencin — Inter Bratislava 0—0; Slovan Bratislava — Sonp Kladno 0—0; T. E. Gotwaldow — Spartak Trnava 0—2; Banik Ostrava — Dukla Praga 0—1; Tatran Preșov — V.S.S. Kosice 0—0; Sparta Praga — Slavia Praga 2—0; Bohemians Praga — Z.V.L. Jilina 0—0. În clasament: Spartak Trnava 12 p., Slovan Bratislava și Lokomotiv Kosice — 11 p. etc.

U.R.S.S. — S-au disputat trei întîlniri: Zenit Leningrad a pierdut cu 1—2 în fața formației T.S.K.A. Moscova, Dinamo Tbilisi a învins cu 3—1 pe Dinamo Moscova, iar Șahtior Donețk a cîștigat în deplasare cu 1—0 la S.K.A. Rostov pe Don.

FRANȚA. — Ultimele rezultate: Angers — Bordeaux 3—1; Sochaux — Nîmes 2—2; Olympique — Ajaccio 1—0; Bastia — Metz 2—2; Sedan — Valenciennes 0—0; Angoulême — Rennes 3—0; Lyon — Rouen 3—0; Strassbourg — Nantes 2—1. În clasament: St. Etienne 11 p (un joc mai puțin), Angers — 10 p., Lyon 9 p. etc.

BELGIA. — Rezultate înregistrate în etapa a 3-a: Anderlecht — St. Trond 4—0; Schaerbeek — St. Gilles 0—0; F. C. Bruges — Liège 1—0; Lierse — Racing White 0—0; Standard — Ostende 3—0; Beeringen — Ara Gand 1—3; Waregem — Beerschot 1—1; Beveren — Charleroi 3—1. În clasament conduce F. C. Bruges cu 6 p.

IUGOSLAVIA. — Rezultate înregistrate în etapa de duminică: Velez — Sarajevo 0—0; Bor — Zagreb 1—0; Celik — Steaua Roșie Belgrad 3—2; Dinamo — Radnicki Kragujevaț 2—1; Radnicki Niș — Sloboda 0—0; Partizan — Hajduk 2—0; Zelesniciar — Vojvodina 3—1; O.F.K. Beograd — Maribor 1—4.

SPANIA. — În etapa a 2-a, Real Madrid a învins în deplasare, cu 2—0 pe Elche. Alte rezultate: Saragosa — Pontevedra 2—1; Celta — Sabadell 1—1; Atletico Madrid — Las Palmas 1—2; Barcelona — Coruna 1—0; Granada — Atletico Bilbao 0—0; Valencia — Sevilla 0—1; Mallorca — Real Sociedad 3—2. În clasament conduc Saragosa și Las Palmas cu cîte 4 p.

## *...Alte competiții*

● La Casablanca, în preliminariile campionatului mondial, selecționata Marocului a învins cu 2—1 (0—0) reprezentativa Nigeriei.

În cadrul aceleiași competiții, la Bangkok, echipa Tailandei a pierdut cu 0—3 (0—1) în fața Noii Zeelande.

● În cadrul „Cupei Europei" pentru echipele de amatori s-au întîlnit selecționatele Iugoslaviei și R. F. a Germaniei. Gazdele au obținut victoria cu scorul de 2—1 (0—1).

● Echipa bulgară „Cerno More", care se află în turneu în Japonia, a jucat la Tokio în compania selecționatei țării. Fotbaliștii bulgari au obținut victoria cu scorul de 1—0 (0—0).

# Gîju și Olteanu — învingători la Ostrava

La Ostrava a avut loc un turneu internațional de box la care au participat sportivi din mai multe țări europene, printre care Anglia, R. D. Germană, România, Polonia, Bulgaria și Cehoslovacia. În reuniunea finală, pugiliștii români au avut o comportare bună, reușind să obțină două victorii. Evoluînd în limitele categoriei până, fostul campion european la categoria cocoș, Nicolae Gîju, l-a învins la puncte pe cehoslovacul Kerenidis, iar la categoria mijlocie Ion Olteanu l-a întrecut la puncte pe bulgarul Bonev.

## *-TELEX-TELEX-TELEX-TELEX-*

● **La Helsinki, selecționata masculină de baschet a Finlandei a** întrecut-o pe cea a R.S.S. Estone cu 90—81 (42—38). Cei mai buni jucători din echipa gazdă au fost Roenholm (14 p) și Pilkevaara (12 p).

● **Tînărul tenisman maghiar S. Baranyi a cîștigat turneul internațional de la Torino,** întrecîndu-l în finală pe sovieticul V. Korotkov cu 6—3, 6—3, 6—3. Proba masculină de dublu i-a revenit cuplului sovietic Volkov-Lihaciov, care a dispus cu 6—4, 3—6, 4—6, 6—2, 6—1 de perechea maghiară Gulyas — Baranyi.

● **După 10 runde și disputarea partidelor întrerupte,** în clasamentul campionatului unional masculin de șah conduce marele maestru Smislov cu 7 p, urmat de Polugaevski cu 6½ p (din 9 partide), Petrosian și Savon cîte 6½ p, Gheller 6 p etc. Rezultate din partidele întrerupte: Smislov — Tal 1—0, Stein — Gheller remiză, Zaițev — Polugaevski remiză, Platonov — Tal 1—0.

● **Cursa „Criteriul Așilor", rezervată rutierilor profesioniști,** disputată la Le Havre, i-a revenit belgianului Walter Godefroot, cronometrat în 1h 57:52 (medie orară 50 km). El a fost urmat la cîteva secunde de francezii Delisle și Anquetil și belgienii Stevens și Eric de Vlaeminck.

● **Competiția internațională de motociclism „Cursa de 6 zile"** de la Garmisch Partenkirchen a fost cîștigată de echipa R. D. Germane cu 0 p penalizare, urmată de Cehoslovacia și Anglia.

Tiparul I.P. „Informația", str. Brezoianu nr. 23—25, București

40368

Redacția și administrația: str. Vasile Conta nr. 16, tel. 11.10.05, interurban 72 și 286. Telex sportrom buc. 180.

PROLETARI DIN TOATE ȚĂRILE, UNIȚI-VĂ!

# sportul

4 pagini 30 bani

Anul XXV — Nr. 674 (6108) ZIAR AL CONSILIULUI NAȚIONAL PENTRU EDUCAȚIE FIZICĂ ȘI SPORT Miercuri 24 septembrie 1969

## „FERIȚI-VĂ DE FINIȘUL BRITANIC!“

### ne declară GASTON ROELANTS

*În timp ce maratonistul-intelectual Ronald Hill, lipsit de antrenor la 31 de ani, își urca zglobiu trupușorul de 57 kg, încă plin de euforia victoriei, pe scările din marmură de Pentelic ale tribunei, sub privirile perplexe ale agenților de ordine și ale spectatorilor, spre a-și îmbrățișa soția și băiețelul de 8 ani, învingsul său, Roelants, abia reglindu-și răsuflarea, ne spunea cu năduf: „Feriți-vă de finișul britanic!“ Belgianul a rezumat aici, fără intenție și întîmplător în ultima zi a campionatului, una dintre cele mai sesizante învățăminte ale competiției.*

*Să recapitulăm în fugă cele cîteva exemple concludente și convingătoare. Funcționarul de bancă Vincent Paul Nihill l-a depășit pe Leonida Caraiosifoglu în ultimele minute ale unei curse pedestre de o oră și jumătate. În proba de 5 000 m, din grupul înaintaș țîșnit furibund spre linia de sosire, s-a desprins irezistibil tînărul armurier din Birmingham, Jan Stewart. La 1 500 m, un veteran al probei (nici prea tînăr la 28 de ani), de 3 ori campion european de sală al probei, institutorul din Nottingham, John Whetton, i-a lăsat liniștiți pe concurenții săi cu veleități (Szordykowski, Wadoux, Arese), doar pînă în ultima turnantă, de unde a început să-i secere și să-i semene pe drumul ultimei sute de metri. Dar poate cea mai impresionantă pildă ne-a dat-o Lilian Barbara Board, tînăra dactilografă de 21 de ani din Londra, antrenată de tatăl ei, care a demonstrat magistral finișul britanic în două ocazii. În proba de 800 m, atunci cînd tot plutonul s-a bulucit spre firul de lînă, amplificînd increș-*

**Victor BANCIULESCU**

Atena, septembrie

*(Continuare în pag. a 4-a)*

În pauza unui antrenament, selecționabilii își iau pulsul în prezența antrenorului Angelo Niculescu și a doctorului Dumitru Tomescu Foto: A. NEAGU

### Programul de azi de pe stadionul „23 August“

**ORA 14,15: România** (tineret) — **R. F. a Germaniei** (tineret); arbitri: **Dogan BABACAN** (Turcia) la centru, **Gh. Limona** și **C. Ghemingean** la tușe.

**ORA 16: Lotul A — F. C. Zelezniciar** (Sarajevo); arbitri: **Victor PĂDUREANU** la centru, **S. Mîndreș** și **Fr. Colossi** la tușe.

## Un cuplaj ce trebuie văzut, deoarece tricolorii înfruntă adversari redutabili

**După Lausanne și Belgrad, ca și după alte „ieșiri“ fructuoase, tricolorii se prezintă astăzi în fața publicului, a acelui public care i-a urmărit cu dragoste și căldură peste tot, la un test în vederea apropiatelor și decisivelor confruntări cu selecționatele Portugaliei și Greciei. Prețuirea actuală a unora dintre titulari și folosind, totodată, ca o bună și nouă „sudură“ a teamului nostru reprezentativ, întîlnirea cu viguroasa și tehnica formație divizionară iugoslavă F. C. Zelezniciar se anunță ca un spectacol de la care iubitorii fotbalului nu pot... forfaita.**

**Și aceasta din mai multe motive, printre care reținem doar cîteva. În primul rînd, echipele iugoslave constituie întotdeauna și pentru oricine un sparing-partner de loc amabil sau complezent, ci, dimpotrivă, ambițios și pus pe fapte mari. În această direcție să ne amintim că în primăvară, la Timișoara, înaintea meciului cu Grecia de la Atena, Vojvodina a învins selecționata noastră cu 2—1! Și, în al doilea rînd, pentru că în ultimul timp la porțile lotului reprezentativ au început să bată — tot mai insistent — multe și bine cotate elemente tinere. Aceasta înseamnă că formulele fixe în definitivarea celor 11, pot să-și piardă repede rigiditatea. Se presupune, deci, că cei 18 „aleși“ care vor intra azi în vestiarele de la 23 August știu și ei acest lucru și că vor acționa de așa manieră încît prezența lor alături de antrenorii Angelo Niculescu și Em. Vogl să fie dorită și pe viitor.**

**În sfîrșit, un alt motiv, ar fi acela că în deschidere este programată o partidă interesantă, aceea dintre selecționatele de tineret ale României și R. F. a Germaniei. Interesantă, deoarece formația oaspete este alcătuită numai din jucători, fără îndoială valoroși, din echipe ale primei ligi vest-germane și, în plus, pentru că „secunzii“ noștri n-au realizat nici o victorie în fața adversarilor lor de azi.**

**În concluzie, așadar, există toate temeiurile ca meciurile de pe stadionul 23 August să merite a fi văzute.**

## La Tunari, seria recordurilor a fost inaugurată de Petre Șandor (Steaua)

Peste 120 de țintași din întreaga țară și-au dat întîlnire ieri dimineață, pe poligonul Tunari, pentru a-și disputa titlurile de campioni naționali pe anul în curs.

Cea mai **disputată** probă desfășurată în prima zi de concurs a fost aceea de pușcă cu aer comprimat, 40 lovituri în picioare. Această probă, deși pare o joacă de copii (minusculele ținte sînt amplasate la numai 10 m distanță, iar proiectilele nu au încărcătură explozivă), cere din partea sportivilor multă precizie și stăpînire de sine. Campionul european al probei, P. Șandor, a rezistat asaltului dat de Șt. Alerhand-Tamaș (Arad), cîștigînd cu un punct avans față de tenacele lui rival. Performanța realizată de P. Șandor, este, însă, superioară cu 3 p. recordului mondial oficial al probei.

Țintașele și-au disputat titlurile de campioane republicane la proba de armă standard 60 de focuri culcat. Cîștig de cauză la senioare a obținut actuala recordmană a probei, Ioana Soare (Arhitectura), cu o performanță de valoare mondială, chiar și la băieți: 595 p. La junioare, pe primul loc s-a clasat Mariana Vasiliu (Dinamo).

Rezultate tehnice: pușcă aer comprimat 40 de lovituri, în picioare: 1. **P. ȘANDOR** (Steaua) 379 p. — nou record național (v. r. 376 p — același trăgător) — **campion republican**; 2. **Șt. Alerhand-Tamaș** (Arad) 378 p; 3. **M. Ferecatu** (Dinamo) 367 p; 4. **N. Rotaru** (Steaua) 367 p; 5. **E. Alșani** (C.S.M. Cluj) 366 p; (13 concurenți); 60 de focuri armă standard senioare: 1. **IOANA SOARE** (Arhitectura) 595 p — **campioană republicană**; 2. **Geta Șerban** (Medicina Iași) 591 p; 3. **Mariana Antonescu** (Arhitectura) 589 p; 4. **Mariana Borcea** (Dinamo) 587 p; 5. **Ana Goreti** (Olimpia) 586 p (26 de concurente); clasament pe echipe: 1. **ARHITECTURA** 1 766 p — **campioană republicană**; 2. **Dinamo I** 1 755 p; 3. **Dinamo II** 1 729 p; 60 de focuri armă standard poziția culcat, junioare: 1. **MARIANA VASILIU** (Dinamo) 581 p; **campioană republicană**; 2. **Grațiela Dragomirescu** (Metalul) 577 p; 3. **Ioana Lujeru** (Dinamo) 577 p; 4. **Victoria Savovici** (Dinamo) 575 p; 5. **Adriana Nuțiu** (Activul Brașov) 574 p (14 concurente); clasament pe echipe: 1. **DINAMO BUCUREȘTI** 1 733 p — **campioană republicană**; 2. **Metalul** 1 712 p; 3. **Olimpia** 1 686 p.

Astăzi se vor disputa următoarele probe: de la ora 9 dimineața, armă liberă 60 focuri culcat seniori și pistol liber 60 focuri seniori și juniori; de la ora 11, armă standard 60 focuri culcat juniori.

**Aurel NEAGU**
maestru al sportului

Ioana Soare (Arhitectura), campioană națională la proba de armă standard 60 focuri culcat. Foto: N. DRAGOȘ

## Campionatele europene de box (1971), la Madrid

**La Moscova a avut loc, zilele trecute, ședința Comisiei tehnice a Biroului european de box, la care au participat și reprezentanții F.R. Box, Cristea Petroșeneanu (secretar general), și Alexandru Vladar (antrenor federal). Cu acest prilej, C. Petroșeneanu a prezentat un proiect de statut cu privire la constituirea Asociației europene a boxului amator, proiect ce a fost aprobat în unanimitate. Documente privind crearea Asociației au mai prezentat delegații federațiilor din Franța, Anglia, Finlanda, R.D. Germană, U.R.S.S. și Olanda. De subliniat că ideea constituirii Asociației europene aparține forului de specialitate din Anglia. S-a hotărît ca proiectul de statut — definitiv — să fie susținut de reprezentanții F.R. Box la Congresul de constituire a Asociației europene, ce va avea loc în luna mai 1970, la Moscova.**

**Delegatul federației maghiare de box a prezentat un proiect de regulament al campionatelor europene de juniori ce se vor organiza, după cum se știe, anul viitor, în Ungaria. Pentru campionatele continentale de seniori din 1971 și-a depus candidatura, în mod oficial, federația spaniolă. Întrecerile vor avea loc la Madrid** (propunerea forului de resort din Spania a fost acceptată în unanimitate). Urmează ca ea să fie ratificată la lucrările Biroului european ce se vor desfășura zilele acestea, la Roma.

### TOAMNA, PE HERĂSTRĂU...

*În splendidul peisaj bucureștean de toamnă, frumusețea lacului Herăstrău se oglindește captivant. Și, întotdeauna, yahtingul este prezent...*
Foto: T. MACARSCHI

ÎN PAG. A 2-a REFLECȚII DUPĂ BALCANIADA DE BOX — GALAȚI 1969

## VORBE MULTE, FAPTE PUȚINE

Sezonul competițional de motociclism se apropie de sfîrșit. Cei care au urmărit întrecerile desfășurate pînă în prezent au observat, desigur, că pe traseele de motocros, pe circuitele de viteză, ca și pe pistele de dirt-track nu se mai petrec de multă vreme lucruri deosebite. Aproape aceiași concurenți, aceiași laureați, care urcă, prin rotație, treptele podiumului învingătorilor. În asemenea condiții, activitatea competițională nu mai sfîrnește un interes prea mare, putînd fi numărate pe degete elementele tinere, dornice de afirmare, care dau uneori efervescență concursurilor, furnizînd surprizele atît de mult gustate.

Deși problema creșterii cadrelor de nădejde revine în actualitate după fiecare competiție și întotdeauna sub semnul necesității imperioase, marile valori nu apar totuși. Departe de noi gîndul de a susține că performerii pot fi creați peste noapte. E nevoie, se știe prea bine, de o muncă grea și îndelungată, pentru depistarea elementelor dotate, pentru pregătirea și consacrarea lor, muncă în care antrenorii au un cuvînt greu de spus. Dar, o bună parte dintre tehnicienii noștri se ocupă mai mult de probleme administrative, de reparația motoarelor și mai puțin de pregătirea și formarea viitorilor motocicliști. Firește, avînd în sarcină aceste treburi, antrenorii și instructorii nu mai au timp să-și aducă contribuția la organizarea centrelor de inițiere a tinerilor. Mașini indigene, cu bune rezultate tehnice, motoretele „Carpați“ ar putea constitui, în procesul de instruire și evoluție a motociclistului de performanță, poarta spre viteze mai mari. „Nu avem motociclete și piese de schimb“, spun tehnicienii, pentru a-și acoperi insuficienta lor preocupare față de promovarea tineretului. Bine ar fi însă ca, în loc să se scuze, tehnicienii să urmeze exemplul celor cîțiva colegi ai lor care rezistă cu robustețe în fața dificultăților, își fac din îndrăzneală și sîrguință un program de muncă și prezintă la startul întrecerilor concurenți cu perspectivă.

Nu se mai întîmplă ceva nou în concursurile de motociclism și pentru că unele cluburi și asociații urmăresc mai mult succesele imediate, dar fără a se îngriji suficient și de elementele care să le realizeze. Și încă un aspect: îngustarea permanentă a ariei de acțiune a motocicletei, atît în Capitală, cît și în principalele orașe de provincie, a determinat, în mod firesc, orientarea tineretului spre automobilism.

Se vorbește des, în ultima vreme, despre pericolul — dacă nu se vor lua măsuri — ca și micul rezervor de cadre existent să se golească. În termenii dialogurilor referitoare la necesitatea creșterii numărului de tineri sportivi, capabili să-i înlocuiască mîine pe selecționabilii de astăzi, recunoaștem însă ecoul unor discuții similare mai vechi.

Dar, din păcate, niciodată nu s-a pornit cu hotărîre la acțiune. Vorbe multe, fapte puține...

**Tr. IOANITESCU**

*Aspect din timpul primirii la Casa Albă, de către președintele Statelor Unite, Richard Nixon, a celor două echipe de tenis care au disputat finala „Cupei Davis“*

Telefoto: U.P.I.—AGERPRES

## Finala „Cupei Davis“ comentată în presa internațională

### Ecouri după cele trei zile de întreceri ale tenismanilor români și americani, în challenge-round-ul de la Cleveland

Presa de peste hotare a relatat pe larg, în aceste zile, desfășurarea finalei „Cupei Davis“, care a opus la Cleveland reprezentativele de tenis ale S.U.A. și României. Interesul deosebit stîrnit de acest important eveniment sportiv, ca și prezența pentru prima oară a unor tenismani din estul continentului european în faza decisivă a întrecerii pentru Salatiera de argint, a fost reflectat de spațiile largi acordate întrecerilor din challenge-round în rubricile de specialitate ale ziarelor, precum și în comentariile agențiilor de presă. Nu o dată, marile agenții internaționale de știri, ca FRANCE PRESSE sau U.P.I. și-au întrerupt emisiunile obișnuite de știri pentru a transmite flash-uri de la Cleveland, cu ultimele rezultate din finală.

În cronicile trimișilor speciali ai ziarelor, este subliniată buna comportare a jucătorilor români care, deși învinși, au dat o replică foarte dîrză puternicilor lor adversari. Ziarul american „INTERNATIONAL HERALD TRIBUNE“ consacra un spațiu larg meciului inaugural al celor trei zile de joc, în care au apărut primii echipieri ai celor două formații, românul Ilie Năstase și americanul de culoare Arthur Ashe. „Năstase, remarca reporterul ziarului citat, a dezlănțuit o bătălie dramatică în al doilea set,

*(Continuare în pag. a 4-a)*

## Joao Saldanha la București!

**Actualul selecționer unic al echipei de fotbal a Braziliei, Joao Saldanha — de profesie ziarist — a anunțat că va asista la partida de fotbal dintre ROMÂNIA și PORTUGALIA, din cadrul preliminariilor campionatului mondial, ce se va desfășura la 12 octombrie la București. Joao Saldanha va veni la București însoțit de Adolfo Milman, membru al comisiei tehnice a Federației braziliene de fotbal.**

## DADA MONDIAL

## Studiul bioritmurilor în slujba performanței

Studiul bioritmurilor, ramură relativ nouă a biologiei, trece din ce în ce mai mult din domeniul cercetării în domeniul aplicațiilor practice. Există, de pe acum, numeroși sportivi de valoare, pregătiți de antrenorii lor în țări ca U.R.S.S., S.U.A., Elveția, R.F.G. și altele, în pregătirea cărora se ține seamă de fazele ciclurilor biologice.

Conform teoriei, ciclurile bioritmice (care pot fi de 23, 28 și 33 de zile și care se referă la capacitatea de efort fizic, la starea emoțională și, respectiv, cea intelectuală), trec dintr-o primă fază, favorabilă, a ciclului, în faza a doua, într-o perioadă nefavorabilă, cu randament fizic, psihic și emoțional mai scăzut. Ciclurile, avînd frecvențe diferite, de multe ori fazele lor favorabile sau nefavorabile se suprapun, sau dimpotrivă, se compensează. De aceea, stabilirea pentru fiecare sportiv a ciclurilor care îi sînt proprii, poate căpăta o importanță deosebită în ce privește modul de pregătire și de comportare în competiție.

Stabilirea sau găsirea ciclurilor individuale nu comportă dificultăți deosebite. După teoria elaborată și științific fundamentată de un număr de cercetători americani și de alte naționalități, ciclurile se pot afla pe baza datelor de naștere pentru fiecare sportiv. Totuși, cel puțin în ce privește ciclul fizic, antrenorul poate recurge mai sigur la stabilirea ciclului individual cu ajutorul unor norme de control corespunzătoare. O contribuție valoroasă la stabilirea ciclului fizic la sportivi a adus și un colectiv de cercetători români (prof. Vasile Dumitrescu, Irena Tănăsescu, Elena Forțu) într-o lucrare recentă, publicată în nr. 6/1969 al revistei „Educație Fizică și Sport“.

Cunoașterea acestor cicluri poate avea o mare importanță în dozarea mijloacelor de pre-

**N. BRAȘOVEANU**

*(Continuare în pag. a 4-a)*

## CAMPIONATELE MONDIALE DE PENTATLON MODERN

BUDAPESTA, 23 (prin telefon). Campionatele mondiale de pentatlon modern (seniori și juniori) au continuat cu disputarea probei de scrimă. La seniori, pri-

**I. MUREȘANU**

*(Continuare în pag. a 4-a)*

*În fotografie: Americanul L. Beck în timpul probei de călărie din cadrul campionatelor mondiale de pentatlon modern de la Budapesta.*

*Vineri începe la Istanbul*

# Raliul Balcanic

Lotul nostru de automobilism a plecat de cîteva zile în Turcia, pentru a lua parte la cea de a 5-a ediție a Raliului Balcanic. Această întrecere internațională, inițiată în 1963, a fost cîștigată de două ori consecutiv de echipajul grec Zelmas-Anagnostu pe o mașină Austin Cooper S. În 1967, victoria a revenit iugoslavilor Mrzel — Hosan (Morris Cooper), iar anul trecut, cînd competiția s-a organizat pe teritoriul românesc, primul loc în clasamentul general a fost ocupat de echipajul Eugen Ionescu Cristea — Teodor Băjenaru, care a concurat pe un Renault 8 Gordini.

Actuala ediție începe vineri, 26 septembrie, la Istanbul și se va încheia în același loc, în cursul dimineții de duminică. Traseul, lung de 2 500 km, șerpuiește pe teritoriul Turciei trecînd prin Tekirdag, Canakkale, Edremit, Mamisa, Izmir, Bursa, Nallihan, Ankara. Organizatorii au inclus în program 9 probe speciale de viteză și o întrecere de îndemînare care va avea loc, la sfîrșit, în Istanbul. Mediile de parcurgere a traseului nu depășesc 60 km/h. Se pare că această viteză modestă a fost impusă de dificultățile unor drumuri cuprinse în traseu.

Din echipa noastră reprezentativă fac parte cîștigătorii ediției precedente, Ionescu Cristea — Băjenaru, precum și Viorel Marin — Florin Popescu, Aurel Puiu — Constantin Pescaru, Horst Graef — Octavian Rizescu. Primele trei echipaje au la dispoziție mașini Renault 8 Gordini, iar ultimul concurează pe un Fiat 850 Coupé. În același timp, la raliu vor lua parte, cotind însă numai în clasamentul general, și cuplul brașovean Laszlo Covaci — Ion Drăgoi cu un automobil Renault 10 Major. Inițial, lui Ionescu Cristea i se repartizase ca navigator pe Gheorghe Rotaru, dar acesta s-a accidentat la o mînă, cu cîteva ore înaintea plecării în Turcia, și conducătorul lotului s-a văzut nevoit să-l înlocuiască cu Teodor Băjenaru.

Timp de o săptămînă, automobiliștii români au efectuat o recunoaștere a întregului traseu și s-au antrenat pentru probele speciale, urmînd ca joi, 25 septembrie, să se prezinte la controlul tehnic al mașinilor, alături de concurenții bulgari, turci, iugoslavi și greci înscriși în concurs. Înainte de plecarea din țară, am discutat cu piloții noștri solicitîndu-le unele păreri despre competiție și despre adversari. După părerea lor, printre favoriți se numără iugoslavul Palikovici, dotat cu un automobil Renault Gordini „de uzină" și bulgarul Ciubrikov, care va conduce o mașină Bulgarrenault bine pusă la punct.

Avînd în vedere dificultatea competiției, valoarea adversarilor și starea tehnică modestă a mașinilor de care dispun, concurenții români au primit indicația să-și concentreze eforturile pentru a încheia raliul „în formație completă" și a obține un rezultat onorabil în clasamentul pe echipe și, eventual, pe clase. Dacă acest țel — singurul care poate fi vizat în momentul actual — va fi atins, piloții noștri vor putea estompa, în bună măsură, impresia defavorabilă lăsată în cursul verii, cu prilejul evoluției nesatisfăcătoare din Raliul Dunării, (d. l.)

# PADELE-PAGAE

## La ordinea zilei: probele olimpice

Va surprinde, poate, faptul că de data aceasta mă opresc asupra unei competiții — este vorba de „Criteriul olimpic" — la care nu au luat startul (prin firești prevederi regulamentare) decît foarte puțini dintre sportivii consacrați. Cred, însă, că tocmai o asemenea întrecere nu trebuie trecută cu vederea. Nu numai pentru că și la această ediție, în multe probe, spectacolul sportiv a fost deosebit de plăcut și, în același timp, dublat de un nivel tehnic îmbucurător, ci mai ales datorită caracterului oarecum special al „Criteriului" — strins și nemijlocit legat de perspectivele caiacului și canoei din țara noastră.

Ce a arătat — sub aceste aspecte — recenta întrecere a tinerilor caiaciști și canoiști ?

Au fost confirmate concludent, după părerea mea, posibilitățile unor tineri care pînă acum realizaseră performanțe maxime în alte probe decît cele olimpice (Zafiu — locul 2 la ștafetă, Simiocenco — medalie de bronz la europenele de juniori în proba de dublu fond, Butelchin — finalist la canoe fond ș.a.). O altă constatare pozitivă o constituie reeditările valorice ale unor sportivi care își fac astfel intrarea (sau și-o justifică) în lotul de seniori (Maria Lovin, Samovschi, Nemeș, Tănase). „Criteriul olimpic" a arătat că se fac progrese remarcabile pentru reducerea decalajului de performanțe pe filiera juniori-tineret-seniori.

Pare inutilă piedoaria pentru a sublinia importanța complexă a unei competiții de genul „Criteriului olimpic" pentru viitorul — foarte apropiat chiar — sportului nostru. Este limpede că la ora actuală toate eforturile trebuie dirijate spre acoperirea valorică a probelor olimpice ! Și totuși a surprins neplăcut și aproape de neînțeles o anumită situație consemnată la ediția din acest an (tocmai a acestui an !) a competiției. Dacă s-a făcut remarcată contribuția adusă de cluburile DINAMO și STEAUA, ca și preocuparea atentă, manifestată consecvent și cu răspundere de centrele ANCORA și DUNĂREA Galați, în schimb trebuie sesizată absența total nejustificată a reprezentanților Clubului sportiv școlar din București, ai centrului din Deltă (Tulcea), ai Aradului — unități puternice și cu un cuvînt greu de spus în pregătirea schimbului de mîine în sportul caiacului și canoei. Oare în aceste centre nu s-a înțeles actualitatea și importanța orientării spre probele olimpice (orientare de altfel susținută și material în mod deosebit) ? Nu este lipsit de importanță nici faptul că aceste absențe i-au privat pe mulți sportivi talentați din centrele respective de posibilitatea de a completa lotul național al seniorilor (primele trei echipaje, la fiecare probă, au fost promovate în lot). Este, desigur, necesar ca federația de specialitate să analizeze și să ia măsuri corespunzătoare !

Cum spuneam, ne aflăm la ora cînd trebuie evaluate exact posibilitățile de pregătire a unor sportivi de valoare pentru probele olimpice, știut fiind că acesta este obiectivul nostru principal. Acum, sezonul competițional este pe sfîrșite. Se pot, însă, face încă multe lucruri — în afară, bineînțeles, de aplicarea tuturor învățămintelor din competițiile anterioare. Se recomandă să se pună accentul pe dezvoltarea rezistenței (să nu se uite că unii sportivi, juniori, trec de la probele de 500 m la cele de 1000 m) și a pregătirii fizice multilaterale care să permită o creștere a capacității calităților fizice specifice. Trebuie căutate și găsite noi forme de pregătire (folosirea mai largă a înotului, a gimnasticii la aparate) și aplicate curajos, fără teamă, mai ales acum, în final de sezon, că va fi ratată obținerea marilor performanțe (ele, cu mici excepții, nici nu există de fapt, la tinerii sportivi). Să se rețină, mai ales, faptul că la fete, în comparație cu majoritatea caiacistelor străine, există două mari capitole deficitare : forța și rezistența.

Cred cu convingere că orice experiment făcut acum poate contribui la ridicarea performanțelor și — firesc — la rezolvarea unei sarcini de mare răspundere: pregătirea unei garnituri cît mai valoroase pentru viitoarea ediție a Jocurilor Olimpice.

**Radu HUTAN**

*Reflecții după Balcaniada de box — Galați 1969*

# Bulgaria, Turcia și Iugoslavia au boxeri excelenți

Balcaniada de box — Galați 1969 a intrat în domeniul trecutului. Acum a venit timpul analizelor. După cum se știe, pugiliștii români au urcat de cinci ori pe cea mai înaltă treaptă a podiumului. Comparativ cu campionatele europene, unde România a avut patru medaliați cu aur, cele cinci locuri 1 de la Balcaniadă ar putea fi considerate de unii, nesatisfăcătoare, gîndindu-se mai ales la insuccesul lui Alexe și Silberman. Ar fi însă o apreciere nerealistă, dat fiind faptul că, deși la întreceri au participat doar patru țări balcanice, competiția a fost puternică, Bulgaria, Turcia, Iugoslavia prezentînd în ring boxeri redutabili, care ar putea face figură frumoasă în oricare companie.

Astfel, formația bulgară a avut în componența sa boxeri de o recunoscută valoare internațională, medaliați la marile competiții : Ivan Mihailov (pană), medalie de bronz la J.O. din Mexic, — unde a învins printre alții și pe Tatar (Turcia) — medalie de argint la C.E. de la București. Semimijlociul Ivan Kiriakov este unul dintre cei mai înzestrați pugiliști din Europa la această categorie. La C.E. de la București el s-a clasat pe locul trei. Un „atu" al formației bulgare a fost greul Kiril Pandov, clasat pe locul trei la C.E. de la Roma și finalist la C.E. de la București. El a reușit, la Galați, să învingă chiar și pe campionul european al categoriei, românul Ion Alexe. După cum ne spunea antrenorul Todor Andreev, echipa sa a venit la Galați să lupte pentru întîietate cu formația română. Chiar și debutanții prezentați de el au arătat că, în scurt timp vor deveni boxeri de temut. Calitățile lui Atanasov, Gheorghiev și Simeonov au fost apreciate de specialiști.

Surpriza cea mai plăcută a constituit-o echipa Turciei. Deși ne-am așteptat ca, în general, boxerii turci să pună accentul pe combativitatea lor recunoscută, de data aceasta ei au adăugat acestei calități și o tehnică adecvată. Seyfi Tatar a demonstrat că este un boxer de clasă. Dacă în finalele C.E. de la Roma și București arbitrii judecători nu i-au recunoscut supremația, la Balcaniadă el a evoluat de o asemenea manieră, încît a fost declarat ca unul din cei mai valoroși pugiliști ai competiției. La 22 de ani, Tatar este posesorul unor lovituri foarte tari, o adevărată mașină de pumni. Președintele federației de box din Turcia, dl. Șefik Tetik, ne spunea că ...„Tatar se bucură în țara noastră de o atenție deosebită în pregătire, iar performanțele care se așteaptă de la el sînt foarte pretențioase : titlul continental în 1971 și cel olimpic în 1972."

Un alt punct forte al echipei Turciei a fost semimijlociul Celal Sandal, care l-a învins, la Galați, pe finalistul C.E. de la București, Victor Silberman. Sandal, un pugilist foarte dur, cu o lovitură de stînga năpraznică, a demonstrat că și lui îi sînt deschise porțile marilor performanțe. Au mai plăcut, din formația Turciei, Erim Denizer, Nazif Kuran și Hakki Sözen.

Iugoslavia a prezentat la Balcaniadă o echipă complet schimbată față de ultimele campionate europene. Antrenorul Prokici declara : „Vrem să rodăm o echipă nouă, tînără, în care ne punem mari speranțe pentru viitoarele C.E. și J.O."

Într-adevăr, sportivii iugoslavi sînt foarte tineri. Unii dintre ei au mari perspective. Ne referim la Ilane Bahtiarevici (învingătorul lui Nedelcea), Rade Sirkovski, Anton Vukusici, Șandor Jivkovic (învinsul lui Tatar în finală), precum și Ivan Boțic, care a făcut o partidă excelentă în compania lui Calistrat Cuțov.

**Romeo CĂLĂRAȘANU**
**Paul IOVAN**

# Școala sportivă din Sibiu — la un deceniu

Școala sportivă din Sibiu a împlinit un deceniu de activitate. Înființată la 20 septembrie 1959, școala s-a dezvoltat tot mai mult, cuprinzînd, la ora actuală, 69 de grupe cu peste 1 200 de elevi, împărțiți în 8 secții. În cei 10 ani, reprezentanții școlii au cucerit 40 de titluri republicane la diferite discipline sportive. Pe panoul de onoare figurează la loc de cinste maestrul sportului Ion Ganea, dublu campion republican la sărituri în apă, Ion Micîuș, component al lotului republican de natație, Adrian Dimi, campion de juniori la prăjină, Pavel Lup, Vasile Ganea, Eugenia Saicu, Olimpia Păcuraru și Ana Nuțiu, componenți ai loturilor de tineret și seniori la baschet, Rodica Popa, membră a lotului național de volei și încă mulți alții. Școala întreține relații cu școli similare din Cehoslovacia, Bulgaria, R. F. a Germaniei, excelente momente pentru efectuarea unor utile schimburi de experiență.

Element complementar, dar esențial, pentru obținerea unor rezultate de valoare, baza materială a școlii s-a dezvoltat cu fiecare an, cuprinzînd acum patru terenuri de volei, două de baschet și două de handbal, o sală specială pentru gimnastică, o modernă sală de sport, un bazin de înot și sărituri.

Cei 23 de profesori ai școlii sînt cadre didactice cu experiență, care se străduiesc să ridice din rîndurile elevilor sportivi de frunte. Alături de Ioan Schuster, Gheorghe Bodescu, Norbert Hatzag, Traian Todoran, pentru a aminti doar cîteva nume, lucrează, în prezent, și foști elevi ai școlii.

Aceste succese, și încă multe altele, sînt o convingătoare mărturie despre ceea ce se poate numi pasiune pentru profesie și sport.

**ILIE IONESCU** — coresp. principal

# „COMPORTARE BUNĂ ÎN „C.C.E.", PRINCIPALUL OBIECTIV AL ECHIPEI DINAMO",

**ne declară tov. Gh. Becheru, vicepreședintele secției**

*O convorbire cu vicepreședintele secției de baschet a clubului Dinamo București, tov. Gheorghe Becheru, un pasionat susținător al acestui joc sportiv, este plăcută și utilă. Subiectul a fost, bineînțeles, campioana țării — echipa Dinamo — mai bine zis activitatea acesteia într-o perioadă de relache competițional, din păcate destul de îndelungată. Tocmai din această cauză, ne-am interesat în primul rînd cum s-a reușit să se umple golul din lunile de vară :*

— Doresc, de la început, să precizez, *ne-a declarat tov. Becheru*, că baschetbaliștii de la Dinamo au la sfîrșitul anului un obiectiv de mare însemnătate : o cît mai bună comportare în „Cupa campionilor europeni". În acest sens, ne-am străduit să asigurăm echipei un program de pregătire cît mai judicios alcătuit, astfel ca în perioada estivală să acumuleze calitățile ce vor fi valorificate în partidele cu valoroasele participante la „C.C.E.".

— *Desigur, prin selecționarea celor mai buni jucători în echipa națională care va lua parte la campionatul european din Italia, s-au ivit greutăți Cum le-ați rezolvat ?*

— Într-adevăr, nu mai puțin de șase jucători se află în reprezentativa țării : Albu, Novac, Diaconescu, Chivulescu, Dragomirescu și Cernea. Aceștia se bucură, însă, de o pregătire bună care, sînt convins, va avea repercusiuni favorabile asupra evoluției lor în formația Dinamo. Revenind la prima întrebare, doresc să spun că ceilalți jucători ai lotului dinamovist au participat la tradiționala competiție Dinamoviada, după care au beneficiat de o scurtă vacanță și apoi și-au reluat antrenamentele, sub conducerea prof. Dan Niculescu. În continuare, ei vor participa la meciurile pentru Cupa României și vor lua startul în campionatul național. Toate acestea vor constitui tot atîtea ocazii de verificare permanentă, de observații și concluzii ce vor fi utile atunci cînd va începe „C.C.E.".

— *La ediția trecută a disputei continentale, Dinamo a fost evident handicapată de lipsa unor întîlniri internaționale. Ce măsuri s-au luat pentru a se evita ce s-a petrecut în trecut ?*

— Este adevărat, sportivilor noștri nu li s-a asigurat un calendar internațional prin care să-și îmbogățească experiența în dispute cu adversari valoroși și mai puțin cunoscuți. Acum, însă, ducem tratative cu clubul francez Olympique d'Antibes pentru vizita echipei sale de baschet în țara noastră. Ar fi un răspuns la vizita făcută de Dinamo care, luînd parte la un turneu internațional disputat la Antibes, a lăsat o foarte bună impresie. De asemenea, mai ducem tratative cu două cluburi din Turcia și cu o formație din Uniunea Sovietică. Sperăm ca proiectele să se realizeze, în felul acesta sportivii noștri putînd efectua teste în compania unor parteneri redutabili.

*Mulțumind amabilului interlocutor, l-am rugat să fie intermediarul urărilor de succes pe care le transmitem dinamoviștilor înaintea bogatului sezon internațional și intern care îi așteaptă.*

**D. STANCULESCU**

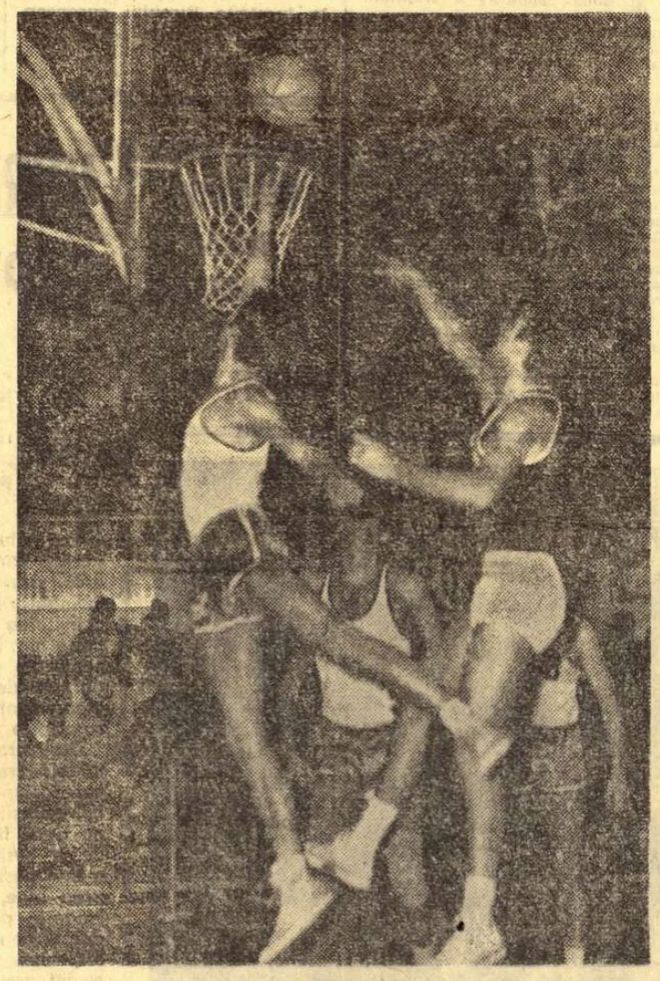

*Sub panou, cu un ultim efort, dinamovistul Radu Diaconescu reușește să înscrie*

Foto : TH. MACARSCHI

# LA SEMICERC...

În etapa a treia a campionatelor naționale de handbal, categoria B, s-au înregistrat următoarele rezultate : **Masculin, seria I :** A.S.A. Tg. Mureș — Agronomia Iași 20—17 (10—7) ; Politehnica Galați — Chimia Făgăraș 30—14 (14—9) ; Tractorul Brașov — Medicina Tg. Mureș 33—16 (11—6) ; Cauciucul Orașul Gh. Gheorghiu-Dej — Institutul pedagogic Bacău 15—14 (6—6) ; **seria a II-a :** Tehnometal Timișoara — C.S.M. Reșița 14—11 (4—5) ; Independența Sibiu — Știința Lovrin 7—7 (1—5) ; Chimia Tr. Măgurele — Metalul Copșa Mică 16—20 (9—10) ; Universitatea Craiova — Textila Cisnădie 32—8 (18—4) ; Știința Petroșani — Timișul Lugoj 20—15 (10—7). **Feminin, seria I :** Chimia Orașul Victoria — Textila Buhuși 9—11 (4—6) ; Voința București — Politehnica Galați 13—12 (6—6) ; Politehnica Iași — Chimia Buzău 15—9 (5—5) ; Institutul pedagogic Bacău — Universitatea Iași 7—8 (3—4) ; **seria a II-a :** Universitatea Cluj — Jiul Petroșani 12—5 (4—1) ; Mureșul Tg. Mureș — Constructorul Baia Mare 8—5 (4—3) ; Chimia Făgăraș — Voința Sighișoara 11—14 (6—4) ; Spartac Mediaș — Tricoul Oradea 23—5 (12—3) ; Zorile Bistrița — Universitatea II Timișoara 7—13 (3—7).

**CLASAMENTE. CATEGORIA A**

**Masculin :**

| | | | | | | |
|---|---|---|---|---|---|---|
| 1. Steaua | 6 | 6 | 0 | 0 | 125—81 | 12 |
| 2. Poli. Tim. | 6 | 4 | 0 | 2 | 89—74 | 8 |
| 3. Din. Brașov | 6 | 3 | 1 | 2 | 93—85 | 7 |
| 4. Dinamo Buc. | 6 | 3 | 1 | 2 | 77—69 | 7 |
| 5. Univ. Buc. | 6 | 3 | 0 | 3 | 81—77 | 6 |
| 6. Min. B. M. | 6 | 3 | 0 | 3 | 75—106 | 6 |
| 7. Din. Bacău | 6 | 2 | 0 | 4 | 90—84 | 4 |
| 8. Univ. Cluj | 6 | 2 | 0 | 4 | 67—87 | 4 |
| 9. Voința Buc. | 6 | 2 | 0 | 4 | 79—93 | 4 |
| 10. Rafin. Tel. | 6 | 1 | 0 | 5 | 69—89 | 2 |

**Feminin :**

| | | | | | |
|---|---|---|---|---|---|
| 1. Confecția | 3 | 3 | 0 | 0 | 45—29 6 |
| 2. Univ. Timiș. | 3 | 3 | 0 | 0 | 32—20 6 |
| 3. Univ. Buc. | 3 | 3 | 0 | 0 | 34—25 6 |
| 4. I.E.F.S. | 3 | 2 | 0 | 1 | 21—14 4 |
| 5. C.S.M. Sibiu | 3 | 1 | 0 | 2 | 24—24 2 |
| 6. Rulmentul Bv. | 3 | 1 | 0 | 2 | 43—45 2 |
| 7. Voința Odorhei | 3 | 1 | 0 | 2 | 26—32 2 |
| 8. Rapid | 3 | 1 | 0 | 2 | 26—35 2 |
| 9. Construc. Timiș | 3 | 0 | 0 | 3 | 25—32 0 |
| 10. Progresul | 3 | 0 | 0 | 3 | 23—43 0 |

★

În campionatul feminin categoria A, masculin și feminin categoria B, joi 25 septembrie, vor avea loc întrecerile etapei a IV-a.

★

Duminica trecută, cu prilejul meciului Dinamo Bacău — Universitatea București a avut loc o festivitate, cu ocazia retragerii din activitatea competițională a jucătorului Mihai Horobăț, care a activat timp de 7 ani la Dinamo Bacău. El își va continua activitatea de antrenor la această echipă. (**I. IANCU** — coresp.).

★

Din cauza pregătirilor pentru campionatul mondial, campionatul masculin de handbal, categoria A, se întrerupe, urmînd ca cele trei etape rămase din primul tur să se dispute la primăvară. Întrecerile masculine vor continua însă cu etapele turului al II-lea, ce se vor desfășura în sală, începînd de la 3 octombrie.

# Încercări-transformări ASALTUL PROVINCIEI

Și iată cum, preocupați de cele întîmplate duminica trecută, cu gîndul la următoarea, nici nu ne-am dat seama cînd s-au consumat 4 din cele 11 etape ale turului campionatului național de rugby, 4 etape ce ni se par suficiente pentru ca unele păreri să devină convingeri.

O primă constatare, asupra căreia sîntem datori să ne oprim, este aceea a saltului valoric înregistrat de rugbyul provincial. Astfel, echipa studenților din Valea Jiului a luat un start puternic, reușind în primele două etape victorii în deplasare și, apoi, un onorabil egal cu „noua" Grivița. Trecînd peste rezultatele cifrice, Știința Petroșani a impresionat îndeosebi prin maniera jocului practicat, bazat pe acțiuni de „curățire" ale înaintașilor, menite să pregătească teren liniilor dinapoi. Se face simțit în jocul acestei echipe stilul adus și imprimat într-un climat propice de ex-grivițenii Dinu, V. Rusu și Marinescu.

Dacă studenții din Petroșani trăiesc anul confirmării valorice, formația care face saltul cel mai spectaculos ni se pare a fi „U" Timișoara. Echipa inimosului Mitică Antonescu continuă bună și mereu ascendenta evoluție din campionat. Studenții din Timișoara dovedesc că au folosit judicios perioada de tranziție. Caracteristica lor : pofta de joc, indiferent de adversar sau de locul de dispute a meciurilor. Confirmarea : calitatea partidelor prestate în compania echipelor Steaua („acasă") și Grivița Roșie (în deplasare). Considerăm însă că mai multă clarviziune a pachetului de înaintași ar pune și mai bine în valoare incisiva linie de treisferturi. Probabil că achiziția de ultimă oră, Răscanu, va reuși ca, alături de Șuteu și de Arsene, să facă din cei 8 atleți ai înaintării timișorene un compartiment redutabil.

Politehnica Iași a rămas aceeași echipă serioasă, matură, tenace, aidoma fostului ei jucător, acum antrenor, internaționalul Drobotă. Echipa ieșeană se remarcă printr-un puternic pachet al înaintării, practicant al unui joc în forță, dar cu tendințe constructive. Dăscălescu, Eftimie, Spiratos, nume „de lot", sînt prezențe autentice. Compartimentului înaintașilor i se adaugă, egal valoric, acela al deschiderii format din Rujoiu și Ghețu. Păcat că centrii și aripile, teoretic continuatori și realizatori ai acțiunilor inițiate de înaintare și mijlocași, nu sînt tot de valoarea acestora.

Rugbyștii din Constanța se mențin pe linia ultimilor ani, manifestînd pricepere în drămuirea eforturilor, precum alergătorii de cursă lungă, astfel că, în final, ocupă de regulă, un loc bun în clasament. Se mai așteaptă, totuși, un salt valoric, unele rezultate obținute „acasă" nefiind suficiente pentru a constitui o dovadă. Pricepera antrenorului Carnabel, precum și ultimele precupări ale clubului, par să constituie o garanție pentru un reviriment vizibil cît mai apropiat.

Încheiem lista remarcatelor provinciale amintind Bîrladul ca centru rugbystic, capabil să facă față, cu toate că, an de an, de la Bîrlad doar pleacă și nu vin jucători.

Despre Agronomia Cluj și C.S.M. Sibiu — mai bine nimic, deocamdată.

**Paul CIOBANEL**

# Finaliștii campionatelor individuale

La sfîrșitul săptămînii trecute s-au desfășurat întrecerile zonale ale campionatelor individuale. Iată jucătorii calificați în finală :

**RM. VÎLCEA : seniori** — 1. M. Șuta (Giurgiu) 839 p.d., 2. Fr. Hubert (Reșița) 825, 3. I. Tismănaru (Reșița) 821 ; **juniori** — 1. M. Chiriliă (Mediaș) 858, 2. I. Băiașu (Reșița) 816, 3. Fl. Corbu (Giurgiu) 803 ; **perechi** — 1. M. Meluș — P. Penu (Giurgiu) 1694, 2. P. Herbert — A. Chiriliă (Mediaș) 1661.

**PLOIEȘTI : seniori** — 1. D. Deneș (București) 912, 2. A. Vrînceanu (Buc.) 889, 3. I. Pătru (Buc.) 884 ; **juniori** — 1. Gh. Dumitrescu (Buc.) 870, 2. A. Cătineanu (Buc.) 862, 3. C. Voicu (Buc.) 839 ; **perechi** — 1. I. Pătru — A. Vrînceanu (Buc.) 1730, 2. D. Deneș — I. Popescu (Buc.) 1718.

**REȘIȚA : seniori** — 1. E. Loth (Timișoara) 885, 2. I. Varga (Oradea) 858, 3. P. Burian (B. Mare) 844 ; **juniori** : 1. V. Popa (Cluj) 840, 2. Gh. Low (Arad) 836, 3. I. Holz (Timișoara) 829; **perechi** — 1. P. Burian — V. Lozin (B Mare) 1773, 2. C. Donici — I. Hiliza (Cluj) 1678.

**BUCUREȘTI : seniori** — 1. D. Dumitru (Ploiești) 930, 2. V. Nicolescu (Ploiești) 860, 3. N. Blănaru (Cîmpina) 848 ; **juniori** — 1. M. Constantin (Ploiești) 835, 2. A. Tuhuț (Brașov) 842, 3. E. Costache (Brașov) 799 ; **perechi** — 1. Gh. Silvestru — D. Dumitru (Ploiești) 1764, 2. V. Radu — L. Kis (Brașov) 1753.


**Restaurantul HANUL cu PREPELEAC**

situat pe șoseaua națională București—Buftea—Ploiești, la km 14, într-un frumos parc din imediata vecinătate a lacului și Palatului Brîncovenesc — Mogoșoaia, vă oferă ocazia de a lua o masă bună, într-un cadru pitoresc, rustic și original, cu mese aranjate pe platforme fixate în frunzișul unor arbori înalți, la umbră și aer răcoros de pădure.

Varietatea și calitatea preparatelor — frigări de batal, frigărui haiducești, pui la frigare, pastramă și pîine de casă la cuptor, și multe alte bunătăți — fac dintr-o vizită la acest restaurant, o adevărată „excursie gastronomică".

Vinul casei — superior de Medgidia.

Taraful de lăutari și costumele naționale ale personalului întregesc cadrul rustic al localului.

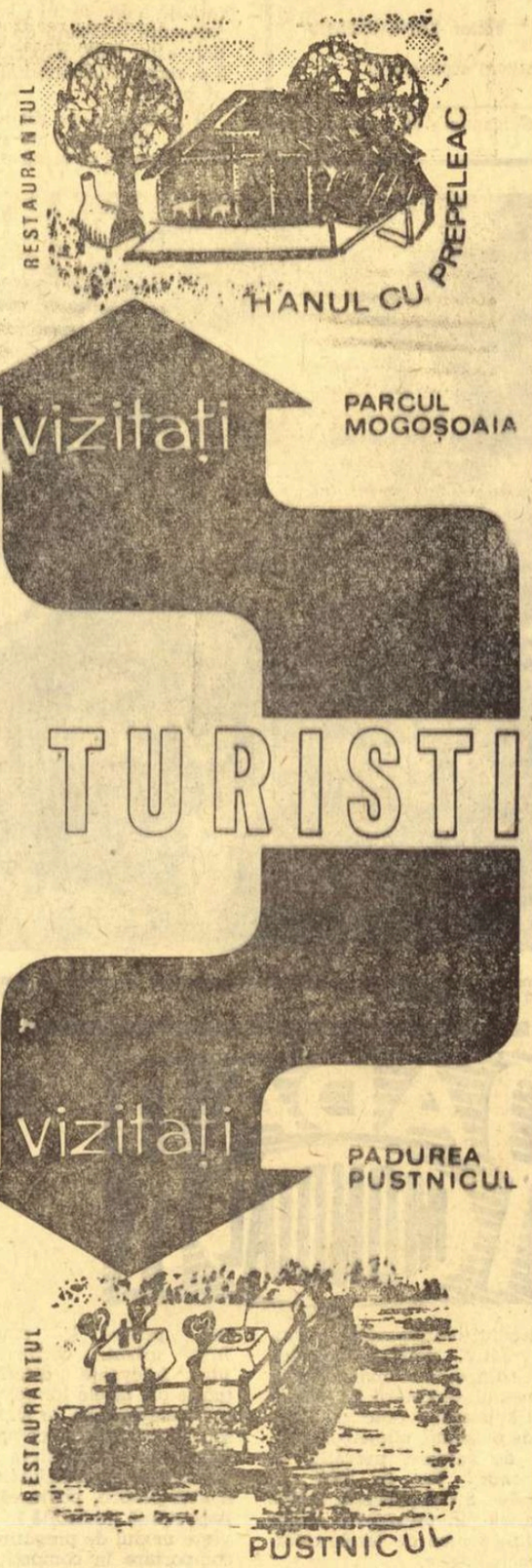


În pădurea PUSTNICUL, pe malul lacului Pasărea, într-un frecventat loc de agrement, la numai 24 km de București, restaurantul PUSTNICUL vă așteaptă oricînd oferindu-vă preparate de o deosebită calitate printre care : saramură de pește cu mămăliguță, sote de porc cu ciuperci „a la Pustnicul", pui cu mujdei și alte diferite preparate de grătar.

Buna deservire, bucătăria aleasă și ambianța recreativă fac dintr-o vizită la restaurantul PUSTNICUL o amintire plăcută.



**Teatrul Bulandra**

ȘI ANUNȚĂ SPECTATORII CĂ ÎN PRIMA PARTE A STAGIUNII VA PREZENTA ÎN PREMIERĂ :

în regia lui VALERIU MOISESCU și PETRE POPESCU
**VITEAZUL** de PAUL ANGHEL

în regia autorului
**CONTRAPUNCTE** de PAUL EVERAC

în regia lui MONI GHELERTER
**TRANSPLANTAREA INIMII NECUNOSCUTE** de AL. MIRODAN

în regia lui LIVIU CIULEI
**LEONCE și LENA** de GEORG BÜCHNER

în regia MARIETEI SADOVA și GHEORGHE MILETINEANU
**STRIGOII** de H. IBSEN

în regia lui EMIL MANDRIC
**PURICELE ÎN URECHE** de GEORGES FEYDEAU

în regia lui DAVID ESRIG
**FURTUNA** de W. SHAKESPEARE

# GOLGETERII DIVIZIEI A

**7 GOLURI:** **Dobrin** (F.C. Argeș) — 2 din 11 m;

**6 GOLURI:** **Creiniceanu** și **Voinea** — unul din 11 m (Steaua);

**5 GOLURI:** **Neagu** (Rapid), **Dumitrache** (Dinamo Buc.), **Tătaru** (Steaua);

**4 GOLURI:** **D. Ene** (Dinamo Bacău), **Oblemenco** (Univ. Craiova);

**3 GOLURI:** **Tufan** (Farul), **Nuțu** (F.C. Argeș), **Barbu** și **Adam** („U" Cluj), **Sălceanu** (Dinamo Buc.), **Peronescu** (Jiul), **Domide** (U.T.A.);

**2 GOLURI:** **Băluță** și **Dembrovschi** — unul din 11 m (Dinamo Bacău), **Libardi** (Jiul), **Florescu** și **Gyorfi** (Steagul roșu), **Ciutac** și **Naghi** — ambele din 11 m (A.S.A.), **Soos** (C.F.R.), **Grozea** — unul din 11 m (Petrolul), **Sasu** (Farul), **Bălan** (Univ. Craiova), **Dinu** (Dinamo București), **Lereter** și **Axente** (U.T.A.), **Strat** (Rapid), **Prepurgel** (F.C. Argeș), **Kun II, Cociș** și **Kassai** (Crișul);

**1 GOL:** **Dumitru** (Rapid), **Kallo, S. Avram, Koszka** și **Ologu** (Farul), **Sima** și **Fl. Dumitrescu** (U.T.A.), **Roșu** și **Radu** (F.C. Argeș), **Naidin** și **Cotormani** (Jiul), **Lupulescu** (Politehnica), **Dașcu, Neagu** și **Strîmbeanu** (Univ. Craiova), **Necula** și **Jamaischi** (Steagul roșu), **Bungău** („U" Cluj), **Trăznea** (A.S.A.), **Suciu, Arnoțchi** și **Cefan** (Crișul), **Ghergheli** și **Doru Popescu** (Dinamo Buc.), **Stănescu** și **Dincuță** (Petrolul), **Al. Vasile, M. Popescu, Soo** și **Stîncel** (C.F.R.), **Vătafu** (Dinamo Bacău).

AUTOGOLURI: **N. Ionescu** (Petrolul) pentru „U" Cluj; **Nedelcu** (Dinamo Bacău) pentru Univ. Craiova; **Lereter** (U.T.A.) pentru Jiul; **Botea** (Farul) pentru Steagul roșu; **David** (Dinamo Bacău) pentru Dinamo Buc.; **Lupescu** (Rapid) pentru F.C. Argeș.

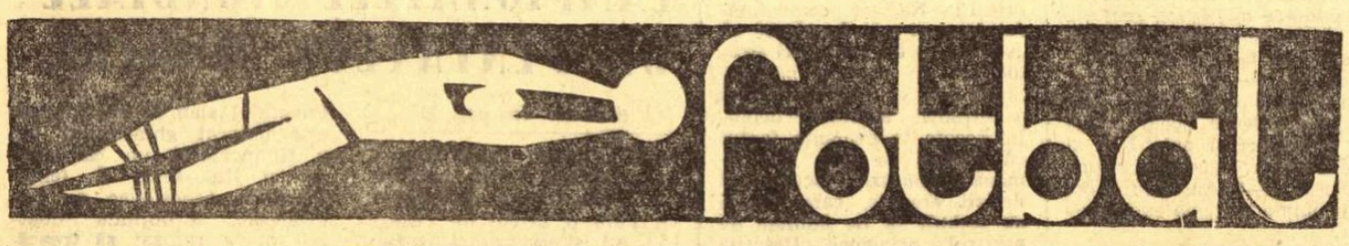

*Niculescu, portarul F. C. Argeșului, privește cum balonul, expediat de D. Ene (Dinamo Bacău), a intrat în poartă.*

*(Față din meciul Dinamo Bacău — F. C. Argeș).*

Foto: prof. V. BOGDĂNEȚ Bacău

ECOURI ● ECOURI ● ECOURI ● ECOURI ● ECOURI ● ECOURI ● ECOURI ● ECOURI ● ECOURI ● ECOURI ● ECOURI

● *După 454 minute de joc, duminică, Politehnica Iași a înscris primul gol în actualul campionat. Salutăm această realizare și nădăjduim că fotbaliștii de la Politehnica nu vor avea nevoie de alte... 454 de minute pentru a marca al doilea gol!*

● *Cele cinci stele primite de arbitrul* N. Petriceanu, *la Iași, reprezintă a 11-a notație maximă obținută de acest cavaler al fluierului, în cele 12 partide pe care le-a condus pînă acum în divizia A. Un singur meci a făcut, deci, excepție,* N. Petriceanu *primind atunci 4 stele. Consemnăm cu plăcere acest bilanț remarcabil. Totul e să nu-l... deochiem pe Petriceanu.*

● Este surprinzător că nimeni din conducerea clubului Politehnica Iași nu se sinchisește de faptul că SUTE de spectatori sar gardul sau folosesc alte mijloace, pătrund pe stadion fără să fi plătit măcar un leu. În ultimă instanță, aceasta constituie însă o treabă internă a celor de la Politehnica Iași, care n-au nevoie, se pare, de încasări. Dar, credem, au nevoie, cel puțin, în tribune, de o atmosferă propice bunei desfășurări a întrecerilor fotbalistice. Or, tocmai acești spectatori intrați frauduios în stadion sînt cei care huiduiesc tot timpul, insultă pe jucători și pe arbitri, se manifestă, în general, huliganic.

Din mijlocul lor ar putea porni, într-o zi, piatra sau sticla cu limonadă care să aducă suspendarea terenului.

Cine are urechi de auzit — să audă!

ECOURI ● ECOURI ● ECOURI ● ECOURI ● ECOURI

**Duminică, 21 septembrie. Încheiaserăm convorbirea cu corespondentul nostru și, în viteza transmiterii datelor s-au omis autorii golurilor din partida de fotbal dintre Poiana Cîmpina și Gloria Bîrlad. Am solicitat telefonistei de serviciu de la Palatul telefoanelor din Capitală, să ne facă din nou legătura cu Cîmpina. Dar acolo nu mai era n i m e n i. Atunci,** Cornelia Constantinescu — **acesta este numele telefonistei de serviciu — ne-a rugat să așteptăm la aparat. Și, în cîteva minute, ne-a „plimbat" la Cîmpina, Poiana Cîmpina și apoi la Bîrlad. Numai cu ajutorul ei am reușit să aflăm numele care ne interesau. „Pentru fotbal nici un sacrificiu nu-i prea mare", ne-a mărturisit prețioasa noastră colaboratoare, căreia îi mulțumim pentru înțelegerea manifestată.**

ECOURI ● ECOURI ● ECOURI ● ECOURI ● ECOURI

● Întîlnire cu *Vasile Koszka*, pe culoarele vestiarelor de la stadionul din Constanța. Ne întîmpină zîmbind șăgalnic:

— Sînt supărat pe dv!

— ???

— Adică, pe ziar... Continuați să mă socotiți încă arădean. Nu-i adevărat. Am venit la Constanța și aci rămîn. Azi sînt constănțean, pentru că m-am stabilit definitiv în acest oraș. Vă rog, pe viitor, să ștergeți un „elefant" de pe listă...

● În meciul Farul — U.T.A. repriza secundă l-a adus pe gazon pe *Badea*, un jucător talentat care în ultimul timp dispăruse din circuitul cronicilor și al... notelor. În cele 45 de minute cît a jucat, Badea a furnizat o surpriză plăcută, prin evoluția sa. După joc antrenorul *Bazil Marian* ne spunea că lucrează — și este convins că va reuși — la readucerea acestui brunet fotbalist în forma lui de altădată.

● Înregistrăm o confesiune — lucru rar! — a lui *Bazil Marian*: *„Fotbalul de azi poartă amprenta secolului pe care îl trăim. Acest joc cere acum viteză, muncă enormă în teren și la antrenamente, seriozitate și convingere în ceea ce faci. Numai așa se pot obține rezultate. Vreau să realizez așa ceva cu Farul. Apărarea, de bine-de rău, am pus-o la punct. La înaintare mi-ar mai trebui un jucător rapid și cu forță, cum este de pildă Caraman de la Portul. Dar, deși este constănțean și în divizia A ar trebui să joace, nu îl pot încă solicita. Și Portul visează încă la divizia A. Pînă nu trece visul...*" Nu vine *Garaman* — completăm noi!

● **Marin Peronescu**, inimosul atacant al Jiului, a împlinit duminică 32 de ani... Coechipierii n-au avut prea mult timp pentru cuvenitele felicitări, deoarece fluierul arbitrului i-a chemat în teren. După meciul victorios cu Steaua, Peronescu a primit cel mai frumos cadou la aniversarea lui!...

● — De ce n-a jucat Voinea?

— **Nu s-a prezentat la pregătiri, după sosirea de la Glasgow** — ne-a răspuns unul dintre conducătorii echipei Steaua. — De ce? Asta numai Voinea știe.

● Libardi și-a luat rămas bun de la Jiul. El a fost chemat să-și satisfacă stagiul militar, perioadă în care echipa din Petroșani nu va mai putea conta pe el.

— **Îmi pare atît de rău c-am ratat „11 metri" tocmai acum,** se căina Libardi după încheierea partidei... **Oricum, este bine că am învins... Altfel, nimeni n-ar fi plins la... plecarea mea din echipă!...**

● În timpul partidei Jiul — Steaua (tineret-rezerve), un individ certat cu etica sportivă, a întrerupt jocul fluierind din tribună. Derutați, jucătorii s-au oprit pentru cîteva clipe, dar au reluat jocul la îndemnul arbitrului de centru!

Exemplară ni s-a părut, însă, atitudinea publicului care, descoperindu-l pe făptaș, l-a făcut cu „ou și cu oțet"... A fost rîndul acestuia să fie... fluierat pentru concurența neloială pe care i-o făcuse arbitrului!...

ECOURI ● ECOURI

● Arbitrul V. Pădureanu despre meciul pe care l-a condus (Dinamo Bacău — F. C. Argeș): **„Jocul s-a desfășurat în limitele sportivității. Permiteți-mi să mă refer — în puține cuvinte — la băcăuanul Nedelcu. De cîte ori am arbitrat echipa Dinamo, de fiecare dată Nedelcu se remarca prin discuții și proteste la deciziile mele. De astă dată însă, Nedelcu a fost un exemplu de corectitudine, un adevărat căpitan de echipă.**

**Duminică, în semn de ultim omagiu adus fostului lor coleg și prieten, Ioachim Popescu** (decedat într-un accident), **jucătorii piteșteni au purtat doliu.**

● Ghiță, portarul dinamoviștilor, era afectat de cele 2 goluri primite. *„Ce poți să mai faci,* — ne spunea el — **dacă adversarul este liber? Așa s-a întîmplat la golul al doilea, cînd Kis, după ce a participat la o acțiune ofensivă, nu s-a retras și piteșteanul Roșu a putut șuta nestingherit".**

ECOURI ● ECOURI ● ECOURI ● ECOURI ● ECOURI

● **La sfîrșitul meciului de la Cluj, cînd** Ștefan Cîrjan **îl îmbrățișa pe** Valentin Stănescu **și-l felicita pentru victoria realizată, dar mai ales, pentru modul în care sportivii săi și-au apărat șansele, am crezut că nu mai e nevoie să insistăm asupra unui gol marcat de gazde și anulat de arbitru. Dar, ne-am înșelat. În trenul de București un spectator „cunoscător" și „imparțial" susținea că arbitrul a greșit grav frustrînd pe „U" de un meci egal. Argumenta că nici crainicul radioului nu a văzut ce a fost, deși acesta e bucureștean, și deci imparțial** (n. r., greșeală — e mai clujean decît mulți jucători de la „U"). **Atunci s-o lămurim: în min. 57, o minge (ca multe altele) s-a strecurat în careul oaspeților. Jenei și Bungău au încercat să intervină. Clujeanul l-a faultat pe apărător și ARBITRUL A FLUIERAT IMEDIAT. Faza însă a continuat și Adamache a încercat să rețină, în timp ce Mustețea a ridicat piciorul spre pieptul acestuia. ALTĂ INFRACȚIUNE. În careu era un adevărat vacarm. Mingea s-a strecurat în plasă. ARBITRUL ÎNSĂ FLUIERASE DE MULT, FAULT LA BUNGĂU! Poate că spectatorul „imparțial" și comentatorul radioului și-au amintit acum de toate acestea.**

● **În min. 30 Anca a fost scos de pe teren de către antrenor. Apreciem ca binevenită hotărîrea respectivă. De ce? Fiindcă Anca (lăudat la timpul respectiv pentru frumoasele-i evoluții) se preocupă acum mai mult să-și mustruluiască colegii cînd aceștia greșesc, uitînd însă de propriile-i greșeli. Și randamentul s-a văzut. Să fie vorba de un germene de înfumurare?**

## Campionatul echipelor de tineret-rezerve

| | | | | | | |
|---|---|---|---|---|---|---|
| 1. Crișul | 6 | 5 | 1 | 0 | 13—4 | 22½ |
| 2. Dinamo Buc. | 6 | 3 | 0 | 3 | 13—9 | 15½ |
| 3. Din. Bacău | 6 | 3 | 0 | 3 | 12—6 | 15 |
| 4. Steaua | 5 | 3 | 1 | 1 | 10—9 | 15 |
| 5. Farul | 6 | 2 | 3 | 1 | 9—8 | 13½ |
| 6. „U" Cluj | 6 | 3 | 1 | 2 | 6—6 | 13 |
| 7. U.T.A. | 6 | 2 | 2 | 2 | 9—5 | 12½ |
| 8. C.F.R. | 6 | 2 | 2 | 2 | 9—12 | 12½ |
| 9. Steagul roșu | 6 | 2 | 2 | 2 | 8—9 | 12 |
| 10. Univ. Craiova | 6 | 2 | 2 | 2 | 7—4 | 11½ |
| 11. Politehnica | 6 | 2 | 1 | 3 | 7—9 | 10½ |
| 12. Jiul | 6 | 1 | 2 | 3 | 7—12 | 8½ |
| 13. A.S.A. | 6 | 0 | 4 | 2 | 7—11 | 7½ |
| 14. Petrolul | 4 | 1 | 2 | 1 | 4—4 | 7 |
| 15. Rapid | 5 | 1 | 2 | 2 | 4—10 | 7 |
| 16. F. C. Argeș | 6 | 1 | 1 | 4 | 3—10 | 5½ |

ECOURI ● ECOURI ● ECOURI ● ECOURI ● ECOURI

● **La sfîrșitul meciului de la Cluj, cînd** Ștefan Cîrjan **îl îmbrățișa pe** Valentin Stănescu **și-l felicita pentru victoria realizată, dar mai ales, pentru modul în care sportivii săi și-au apărat șansele, am crezut că nu mai e nevoie să insistăm asupra unui gol marcat de gazde și anulat de arbitru. Dar, ne-am înșelat. În trenul de București un spectator „cunoscător" și „imparțial" susținea că arbitrul a greșit grav frustrînd pe „U" de un meci egal. Argumenta că nici crainicul radioului nu a văzut ce a fost, deși acesta e bucureștean, și deci imparțial** (n. r., greșeală — e mai clujean decît mulți jucători de la „U"). **Atunci s-o lămurim: în min. 57, o minge (ca multe altele) s-a strecurat în careul oaspeților. Jenei și Bungău au încercat să intervină. Clujeanul l-a faultat pe apărător și ARBITRUL A FLUIERAT IMEDIAT. Faza însă a continuat și Adamache a încercat să rețină, în timp ce Mustețea a ridicat piciorul spre pieptul acestuia. ALTĂ INFRACȚIUNE. În careu era un adevărat vacarm. Mingea s-a strecurat în plasă. ARBITRUL ÎNSĂ FLUIERASE DE MULT, FAULT LA BUNGĂU! Poate că spectatorul „imparțial" și comentatorul radioului și-au amintit acum de toate acestea.**

● **În min. 30 Anca a fost scos de pe teren de către antrenor. Apreciem ca binevenită hotărîrea respectivă. De ce? Fiindcă Anca (lăudat la timpul respectiv pentru frumoasele-i evoluții) se preocupă acum mai mult să-și mustruluiască colegii cînd aceștia greșesc, uitînd însă de propriile-i greșeli. Și randamentul s-a văzut. Să fie vorba de un germene de înfumurare?**

## Arbitrii meciurilor etapei a VII-a a diviziei A

● PETROLUL — JIUL: N. Mihăilescu, ajutat la linie de M. Sadoveanu și G. Retezan (toți din București);

● C.F.R. CLUJ — DINAMO BACĂU: G. Limona, ajutat la linie de C. Ghemingean și I. Hrisafi (toți din București);

● STEAUA — POLITEHNICA: G. Birsan, ajutat la linie de O. Turcitu și V. Liga (toți din Galați);

● UNIVERSITATEA CRAIOVA — RAPID: Z. Drăghici, ajutat la linie de C. Ridvan și S. Nicolau (toți din Constanța);

● U.T.A. — „U" CLUJ: V. Dumitrescu (București), ajutat la linie de O. Comșa și S. Mataizer (ambii din Craiova);

● A.S.A. — FARUL: A. Rădulescu, ajutat la linie de V. Toma și S. Mîndreș (toți din București);

● STEAGUL ROȘU — F. C. ARGEȘ: I. Ritter, ajutat la linie de G. Blau și S. Bîrăescu (toți din Timișoara);

● CRIȘUL — DINAMO BUCUREȘTI: N. Cursaru (Ploiești), ajutat la linie de V. Topan (Cluj) și A. Alexe (Rm. Vîlcea).

**PARTIDA UNIVERSITATEA CRAIOVA — RAPID SE JOACĂ LA TG. JIU,** secția de fotbal Universitatea Craiova fiind sancționată cu ridicarea dreptului de organizare pe o etapă, pe teren propriu.

**SÎMBĂTĂ: U.T.A. — „U" CLUJ.** În urma înțelegerii intervenite între cele două secții de fotbal, partida dintre aceste două echipe se va juca sîmbătă.

**MECIUL C.F.R. CLUJ — DINAMO BACĂU ESTE AMÎNAT** pentru 2 octombrie, deoarece echipa băcăuană va susține duminică 28 septembrie meciul retur cu echipa maltezo Floriana F.C. în cadrul „Cupei europene a tîrgurilor".

LA 1 ȘI 2 OCTOMBRIE

## România — R. D. G. (juniori)

În vederea dublei partide cu echipa omologă a R.D. Germane (care va avea loc la 1 și, respectiv, 2 octombrie, probabil la Berlin), reprezentativa de juniori a României este convocată la București, în ziua de 29 septembrie. Prof. Gh. Ola, antrenorul coordonator al echipei, a chemat la lot următorii jucători: **Purcaru, Stana** (portari), **Ciocan, Dehelcanu, Sătmăreanu II, G. Sandu, Dobrău, Stoica** (fundași), **Gligorie, Mureșan, Sameș, Vișan** (mijlocași), **Atodiresei, Ghergheli, Helvei, Vlad, Dănilă** și **M. Sandu** (atacanți).

Plecarea lotului spre Berlin va avea loc marți, 30.IX.a.c., pe calea aerului.

În vizită la Benfica

# Unde s-a sfîrșit Luciano, Artur Jorge debutează...

Vineri, 20 septembrie, ora 16. Dăm curs tentantei invitații făcute de **Otto Gloria** în seara jocului cu **B. K. Copenhaga**, de a vedea la lucru pe **Benfica.** Ajunși din vreme la stadionul **Luz**, avem prilejul, cu ajutorul amabililor noastre gazde, să cunoaștem cîte ceva din intimitățile marelui club lusitan. Vizităm vestiarele, sala trofeelor, sauna (**„aici a murit Luciano răpus de un scurt circuit"**, ne reamintește **Fernando Cabrito**, antrenorul secund al echipei, tristul episod din viața Benficăi, petrecut cu patru ani în urmă), cabinetul medical, utilat cu aparatură de ultimă oră. Într-una din încăperi, **Eusebio** pedalează de zor la o bicicletă fixă. A venit, aflăm ulterior, cu 30 de minute mai devreme decît ora fixată, pentru acest antrenament special. **„Alaltăieri seara** (n.r. — la meciul Benfica—B. K. Copenhaga) **cu 20—25 de minute înainte de sfîrșitul partidei simțeam că mă înăbuș"** — ni se destăinuie mozambicanul, lac de sudoare din cauza celor două tricouri groase, de lînă, îmbrăcate anume pentru a mai da jos ceva chilograme". **„În același timp, Eusebio efectuează un travaliu util genunchiului, care, după operația de menisc, nu-l prea mai ascultă"** — ne spune doctorul echipei, cu o firească discreție, aproape șoptit, pentru ca vorbele sale să nu fie auzite de jucător. Într-un fel, ne gîndim, noile obligații ale „perlei din Mozambic" față de clubul său, trebuie raportate la cele 4 000 000 de escudos primite la reînnoirea contractului.

Dar unde s-a retras **Otto Gloria**, cel care miercuri seara, la stadion, ne-a adresat invitația? Îl descoperim repede într-o încăpere alăturată, discutînd. **„Dați-mi voie să vă fac cunoștință cu Artur Jorge noua achiziție a Benficăi".** Notăm lapidar din „fișa lui biografică" prezentată de Otto Gloria: **„22 de ani... fost la Academica Coimbra, pe perioada studiilor universitare... fost la Porto, ca junior... zilele trecute, a încheiat stagiul militar. În curînd, veți auzi lucruri frumoase despre Artur Jorge... este un înaintaș central-stilist... simte bine jocul, e ingenios".**

Puțin mai tîrziu, la un fluier scurt al antrenorului **Otto Gloria**, vestiarele se golesc. Jucătorii primei formații pășesc alături de cei din lotul rezervelor pe tunelul ce-i poartă spre teren dar, o dată ajuns pe gazon, masivul grup se desparte. Consacrații trec în grija lui **Otto Gloria**, „rezerviștii", mai toți tineri, tinjind după un loc în echipă, vor lucra cu **Fernando Cabrito.** Așa cum ne prevenea **Otto Gloria**, încă din vestiar, antrenamentul pe care îl urmărim nu-l prea tare: **„Am jucat duminică meci de campionat, apoi la mijloc de săptămînă, cu formația din Copenhaga, duminică jucăm iarăși, așa încît astăzi intensitatea cu care se va lucra va fi mai scăzută".**

Totul se desfășoară, însă, cursiv, în efort se intră treptat cu exerciții adecvate și de mare diversitate. Nimeni nu scoate o vorbă, nimeni nu protestează, nimeni nu se oprește ca să-și ridice ciorapul sau să-și lege șiretul. După 45 de minute (afectate în exclusivitate capitolului pregătire fizică) se trece la un joc-școală în care „a-ntîia" (roșii) are ca partener formația de rezerve (albii). La fluierul arbitrului... **Otto Gloria**, care va opri jocul ori de cîte ori va considera necesar, se aliniază formațiile „roșii": **Nascimento — Da Silva, Humberto, Zeca, Adolfo — Toni, Coluna — Diamantino, Torres, Eusebio, Simoes.** Portarul titular, **Henrique**, trece la „albi", alături de **Mesias, Humberto, Hernandes, Marques, Cruz — Jacinto, Augusto — Graça, Praia, ARTUR JORGE, Nene.** Remarcați, stimați cititori, cîteva nume de la rezerve: **Graça, Augusto** (oameni care pleacă!...) alături de **Artur Jorge**, cel care vine.

În aceste 90 de minute petrecute la Benfica n-am spus nimic despre ambianța din jurul terenului, din tribune. Pentru simplul motiv că o lege nescrisă dar bine știută interzice cu desăvîrșire accesul suporterilor la antrenamente. Pe cîțiva dintre ei — adevărați „tifosi" — i-am văzut în spatele grilajelor de metal ce închid gurile de acces spre tribune. Cît de fericiți s-au simțit, în final, cînd la plecarea băieților spre casele lor și-au admirat idolii, de aproape...

**G. NICOLAESCU**

Dialog cu Mihai Tănzer:

# „Fotbalul românesc are nevoie de... voințe și calm"

Stau de aproape o oră de vorbă cu un om care îmi spune în fiecare minut ceva deosebit, ceva despre care n-am mai auzit, decît, poate, numai din vreo legendă crailă, aproximativă și înfloritâ, ascult fapte captivante și totuși — sînt nevoit să recunosc — pierd la un moment dat o vorbă, două, un șir de vorbe... Deși șexagenarul interlocutor îmi vorbește de cu totul altceva, nu-mi pot reprima gîndurile care recompun, cu acest om pe care-l văd pentru prima oară în viață și l-am cunoscut acum cîteva ore, secvențe despre care „bătrînii" venerabili din fotbalul românesc mi-au vorbit cu flacără în ochi și emoționantă patimă în glas.

...O vară la Arad. În '24. Se inaugura terenul AMEFA. Meci festiv **Amefa—Chinezul.** Pe marginea terenului, domni cu monocli și doamne cu trenă au venit să aplaude evoluția băieților de pe Mureș. După cîteva minute de studiu elegant, începe surpriza care se transformă progresiv în uluială. Un „vrăjitor" de pe Bega face cu mingea ce nu s-a mai văzut. Mic, scînteietor în acțiuni purtate cu viteză argintului viu, timișoreanul se înșurubează cum vrea în apărarea arădeană, năucește pur și simplu un fundaș uriaș cu alură de Ursus și marchează — senzațional — 4 din cele 7 goluri ale echipei sale. Scor final, 7—0 pentru Chinezul. „Vrăjitorul" de pe Bega este omul din fața mea...

...Altă secvență. 1925. Joc la Oradea cu vestita C.A.O. Scor final: 5—0 pentru Chinezul. Între altele, o extremă (acum îi... aud vocea și aproape că nu-mi vine să cred că e vorba de același om) a luat graiul spectatorilor orădeni, marcînd două goluri după faze în care cîțiva fundași au fost aruncați, din fente, pe jos, iar unul dintre ei a ieșit de pe teren pentru... entorsă. „Chestia de la Oradea" nu mi-a spus-o el, ci un prieten al omului din fața mea...

Și cîte, multe, altele. **„Vrăjitor absolut al balonului; îl punea, la centimetru, unde voia"** — îmi stăruie în minte vorbele maeștrilor Luchide și Braun. Omul din fața mea... Privindu-l, la început, am încercat o decepție. Poate decepția nepotului căruia, ascultîndu-și bunicul, cu o bonetă de noapte în cap, îi este greu să creadă poveștile celui care în tinerețe a fost un aprig lup de mare... Vorbă domoală, cuminte, bucle de păr argintiu ordonat pieptănate, privire blajină, incendiată, arareori, de o scînteie ce se pierde...

Omul din fața mea este **MIHAI TĂNZER.** Un nume care evocă... romane de viață părinților noștri, dar care, fără îndoială, nu le spune mai nimic „minjilor" Dinu sau Dumitrache, Domide sau Sătmăreanu.

REP.: Care sînt coordonatele carierei dv., maestre Tănzer?

M. Tănzer: **Exprimate în maximă sinteză, aș spune că am debutat în națională la 17 ani; extremă-dreaptă; 11 secunde pe 100 m; de 10 ori internațional A...**

REP.: ...Scuzați-mi întreruperea: în Ungaria, unde de asemenea, ați evoluat, ați fost jucător profesionist?

M. T.: **Am fost cerut Federației române de fotbal de către Ferencvaros, una dintre cele mai mari echipe din lume la ora aceea, unde am jucat într-o linie de atac celebră: Kohut — Toldi — dr. Sarosi — Tacaci II — Tănzer...**

REP.: ...Scuze pentru a doua întrerupere: care este cea mai puternică impresie care v-a rămas de pe vremea cînd jucați la Ferencvaros?

M. T.: **Victoria împotriva Uruguayului, campioana lumii, la Montevideo. Să știți însă că și la Chinezul am trăit evenimente pe care nu le uiți pînă în ultimă clipă a vieții.**

REP.: Ați putea să ne spuneți „11"-le cu cele mai multe carate al Chinezului?

M. T.: **Ritter — Steiner II, Hoksary — Fenvessy, E. Vogl, Steiner I — Tănzer, Tesler, R. Wetzer, Semler, Maiek.**

REP: La auzul acestor nume, îți vine să te ridici în picioare...

M. T.: **Nu numai dv. Și mie...**

REP: Nu pot rezista tentației de a vă ruga să ne abateți discuția la un nume pe care l-ați citat: E. Vogl. Ce ne puteți spune, acum, despre ce a fost, atunci, actualul selecționer al României?

M. T.: **Un tip de om și de jucător exemplar. L-am iubit și-l iubesc ca pe un frate.**

REP: N-ați vrea să coborîm de la antrenorul Vogl la elevii lui de azi? Ce impresie vă fac ei?

M. T.: **Mulți, și pe multe planuri, mă încîntă, vă mărturisesc. „Generația spontanee", cum vă place dv. publicîștilor, s-o numiți, are calități care ar ferici mulți antrenori. Dan, Dinu, Dumitrache, Dobrin, Domide, Lucescu, Sătmăreanu, Nunweiller VI., Deleanu etc. sînt jucători care pot — cu timpul — forma o echipă mare.**

REP.: Acest „cu timpul" sugerează multe. Vreți să fiți mai... didactic un pic? De la dv. este o onoare să învețl.

M. T.: **Mă „atacați" prea direct. Umila mea părere este ca antrenorii trebuie să manifeste multă răbdare și calm în procesul de FINISARE a acestor talente. Căci sînt talente. Ne-ar spus-o destui specialiști străini, o vedem și noi cu ochii noștri. Progresul fotbalului nostru depinde — pe un plan general — de o sumă de... voințe (jucători, antrenori, conducători, susținători). Calm, fără lozinci... goale, fără declarații patetice care iau ochii și mințile, puteți face din fotbalul românesc o personalitate.**

REP: O ultimă întrebare, „pe față": vom merge, **ce credeți,** în Mexic?

M. T.: **Nutrese nu numai calde speranțe în „generația spontanee", dar am și încredere în ea...**

**Marius POPESCU**

# CRONICA specialistului

## Viteza, condiție esențială a jocului de atac

Animat de dorința ca fotbalul românesc să urce pe cele mai înalte trepte, vreau să aduc azi în discuție problema ridicării spectaculozității fotbalului la noi în țară.

Ca vechi jucător, sînt adesea, după meciuri, nesatisfăcut de nivelul spectaculozității jocului, încercînd să-mi explic motivele scăderii ei, în ultimii 20 de ani, cu toate că și în prezent avem mulți jucători de valoarea vechilor așa.

Am ajuns la concluzia că această scădere este determinată de doi factori, și anume: 1) sistemul modern de joc, care în proporție de 80 la sută se bazează pe apărare și 2) schimbarea manierei de atac.

În ce privește sistemele de joc moderne, menționez că niciodată nu am apreciat apărarea de „tip H.H.", aceasta fiind, după părerea mea și a multora, un gropar al fotbalului de spectacol. Am fost totdeauna partizanul jocului deschis, fair, de atac, în care fiecare jucător își poate etala talentul și valoarea, făcînd din fotbal o întrecere spectaculară. Revenind la punctul 2, vreau să aduc în discuție o condiție esențială în ce privește atacul, VITEZA, cu cele trei forme ale ei: viteza cu mingea, viteza fără minge și viteza de execuție, ultima presupunînd și o tehnicitate mare. Atacul în viteză este antidotul cel mai eficace contra apărării „H.H.".

Această condiție atletică presupune, în același timp, o elasticitate și mobilitate crescute, atît individuală, cît și colectivă. Pentru a fi un seda măcar una din cele trei mari forme ale vitezei este o condiție sine qua non.

Cine nu își aduce aminte de rapizii jucători Tănzer, de la Chinezul, Bindea și Dobai, de la Ripensia, Humis, de la Venus, Filote, de la Rapid, Gică Popescu, de la Sportul studențesc care, cu rapiditatea execuțiilor lor, au ridicat pe vremuri tribunele în picioare.

Se poate afirma, cu certitudine, că spectaculozitatea în fotbal, indiferent de sistem, nu poate exista fără viteză — această condiție esențială a atacului — care se pare că în ultima vreme este puțin neglijată de echipele noastre de divizie. O tendință actuală este de a se juca cu multe pase laterale, joc care dă posibilitate apărărilor să se regrupeze, ajungîndu-se astfel la un joc înghesuit pe spații mici, ineficace în finalizare, mediocru ca spectacol.

Dar fotbalul se joacă pentru gol; golul nu se poate da însă fără atac, iar atacul se realizează greu fără joc în viteză, cu care să fie surprinsă apărarea adversă.

În dorința ca fotbalul românesc să ajungă la un nivel înalt de spectaculozitate, fac apel la toți antrenorii noștri de a nu uita să cultive permanent, la antrenamente, această minunată calitate sportivă, **viteza**, care va ridica spectacolul fotbalistic, spre încîntarea zecilor de mii de iubitori de fotbal din țara noastră.

În încheiere, aș dori ca în primul rînd Universitatea Cluj, antrenorul ei, Cîrjan, să dea curs acestui gînd, cultivarea vitezei, sporind spectaculozitatea fotbalului, ținînd cont de faptul că elemente dotate, cu viteză, există. Personal, aș dori să devin invidios pe cursele pe care le vor face băieții noștri.

**Dr. Sever CORACU**
**— Cluj —**

# LOTO ● PRONOSPORT

Astăzi și mîine, sînt ultimele zile pentru procurarea biletelor la tragerea Loto de vineri 26 septembrie a.c.

● Tragerea Pronoexpres de astăzi, va avea loc în Sala Clubului Finanțe-Bănci, din Str. Doamnei nr. 2, cu începere de la ora 19,00. Tragerea va fi radiodifuzată.

**Numerele extrase la tragerea excepțională LOTO cu atribuire de apartamente din 23 septembrie 1969.**

EXTRAGEREA I: 41 40 75 45 74 8 33 76 20 66 58 61

EXTRAGEREA a II-a: 53 70 78 69 17 24 75 37 81 54 58 13

EXTRAGEREA a III-a: 13 18 78 44 8 17 2 70 79 9 36 72

EXTRAGEREA a IV-a: 77 20 36 84 88 79 22 85 56 89 25 68

EXTRAGEREA a V-a: 55 89 86 42 77 13 65 20 78 64 50 68

FOND DE PREMII: 1.191.219 lei.

Plata premiilor la această tragere se va face astfel:

În Capitală începînd de la 7 octombrie pînă la 7 noiembrie 1969 inclusiv;

În provincie de la 10 octombrie pînă la 7 noiembrie 1969 inclusiv.

Premiile concursului PRONOSPORT Nr. 38 din 21 sept 1969.

CATEGORIA I: (12 rezultate) 2,5 variante a 32.897 lei

CATEGORIA a II-a: (11 rezultate) 72 variante a 1.370 lei

CATEGORIA a III-a: (10 rezultate) 1.081,5 variante a 136 lei.

# sportul în lume

## Sportivii japonezi și bulgari au dominat cea de a treia zi a mondialelor de haltere

**● Josiochi Myake — campion mondial, Dimităr Kucev — campion european la categoria până ● Din nou un polonez eliminat din concurs ● După succesul lui Zoro Fiat**

VARȘOVIA, 23 **(prin telefon, de la trimisul nostru special).** — Ziua a treia a campionatelor mondiale de haltere s-a desfășurat sub semnul unei lupte deosebit de pasionante. Sportivii de categorie până (19 la număr), au obținut rezultate mai slabe decît la J.O. din Mexic, în schimb — după cum declară specialiștii — au oferit spectacole mai dîrz disputate.

Halterofilii japonezi și bulgari au fost pe primul plan : Josiochi Myake și Dimităr Kucev au terminat la egalitate, titlul fiind acordat sportivului japonez, care a fost mai ușor la cîntarul oficial cu 500 gr. Un alt favorit, polonezul Wojnowski, a ratat de trei ori la smuls (115 kg) și a ieșit din concurs.

Clasamente : TOTAL **(Mondial) :** 1. J. Myake (Japonia) 385 kg ; 2. D. Kucev (Bulgaria) 385 kg ; 3. D. Sanidze (URSS) 380 kg ; 4. I. Benedek (Ungaria) 380 kg ; 5. J. Novak (Polonia) 372,5 kg ; 6. N. Kato (Japonia) 370 kg. **European :** 1. D. Kucev 385 kg, 2. D. Sanidze 380 kg, 3. I. Benedek 380 kg, 4. J. Novak 372,5 kg, 5. I. Becker (RDG) 362,5 kg, 6. K. Pittner (Austria) 360 kg. ÎMPINS **(Mondial) :** 1. I. Kucev 130 kg, 2. Myake 125 kg, 3. Wojnowski 122,5 kg. **European :** 1. Kucev 130 kg, 2. Wojnowski 122,5 kg, 3. Benedek 120 kg ; SMULS **(Mondial) :** 1. Kato 117,5 kg, 2. Myake 115 kg, 3. Sanidze 115 kg. **European :** 1. Sanidze 115 kg, 2. Benedek 115 kg, 3. Kucev 112.5 kg. ARUNCAT **(Mondial) :** 1. Sanidze 150 kg, 2. Kato 147,5 kg, 3. Myake 145 kg. **European :** 1. Sanidze 150 kg, 2. Benedek 145 kg, 3. Novak 145 kg.

★

Zoro Fiat, medaliat la această competiție, are toate motivele să fie fericit. „Nici nu mă așteptam la un asemenea succes" — ne declară Fiat.

Într-adevăr, Zoro Fiat nu a obținut niciodată un asemenea succes, ca, de altfel, pînă acum, nici un alt halterofil român. Anul trecut, la „europenele" de la Leningrad, Fiat a ocupat locul cinci, iar în 1968, la „Cupa Dunării", a ieșit din concurs. Un loc patru la mondiale nu a realizat, pînă acum, decît un singur halterofil român : Lazăr Baroga, la J.O. de la Tokio, dar atunci el n-a fost decît al patrulea european.

Acum, pe plan continental, Zoro Fiat aduce României prima medalie de argint. După cum am mai spus, locul este bun, dar nu trebuie uitat faptul că trei dintre principalii favoriți au ieșit din concurs. De altfel, rezultatul tehnic al lui Fiat nu este prea mulțumitor. De mai mult timp, Zoro Fiat obține rezultate în jur de 330 kg, în timp ce fruntașii în clasamentele mondiale realizează performanțe superioare cifrei de 350 kg. Acest succes va trebui să-l stimuleze pentru obținerea unor rezultate mai bune.

Cu puține ore înaintea startului lui Fiți Balaș, la categoria ușoară, tensiunea este destul de ridicată. 18 concurenți iau startul la această categorie, printre care sportivi cu palmarese impresionante ca polonezii Bazanowski și Kaczmarek, iranienii Dehnavi și Jalayer, precum și maghiarul Bagocs. Pe lista celor mai bune performanțe mondiale ale anului, F. Balaș ocupă locul 6 cu 417,5 kg. Întrebarea care se pune acum constă în faptul dacă reprezentantul țării noastre va reedita această performanță. După declarația antrenorului Ștefan Achim, F. Balaș a suferit la antrenamentul din țară un accident la genunchi. Sperăm însă că tratamentul făcut aici a fost eficace, așa încît reprezentantul țării noastre să poată concura în plenitudinea forțelor sale.

Întrebarea pe care ne-o punem (nu știm pentru a cita oară în cazul lui F. Balaș) este însă firească : de ce aceste accidente nu se fac cunoscute din țară, și ele sînt dezvăluite de-abia înaintea marilor concursuri ? Nu este, oare, vorba de o scuză anticipată în fața unui eventual eșec ?

**Ion OCHSENFELD**

**Corespondență specială pentru SPORTUL**

## TITLUL DE CAMPION INTERNAȚIONAL DE TENIS AL IUGOSLAVIEI RĂMÎNE LA BELGRAD

Pe terenurile clubului Partizan, au luat sfîrșit duminică întrecerile celei de a XII-a ediții a campionatelor internaționale de tenis ale Iugoslaviei. Cu dese întreruperi cauzate de ploaie precum și cîteva absențe în rîndul protagoniștilor anunțați, competiția s-a situat totuși la un nivel remarcabil.

Ultimele zile au fost marcate de surprize notabile. Astfel, primul favorit al probei masculine de simplu, reputatul tenisman iugoslav Zelko Franulovici a fost eliminat în semifinală de masivul jucător cehoslovac Jan Kukal. Iugoslavul conducea cu 4—0 în setul decisiv, cînd însă terenul udat de ploaie devenise un adevărat patinoar și Zelko nu părea că dorește să-și ia nici un risc, cedînd ghem după ghem. În consecință, Kukal obține cu 4—6, 6—1, 6—4 o victorie nesperată. *„Eu sînt inginer agronom și îmi place terenul bine irigat..."* avea să declare cu umor praghezul, după meci.

În finală, șansele iugoslavilor aveau să fie apărate de Nicola Spear, care a intrat foarte decis în luptă. El cîștigă primele două seturi : 6—3, 6—0, părînd în fața unei victorii iminente. Dar Kukal, încălzindu-se mai încet, reușește să răstoarne situația scorului, egalînd cu 3—6, 1—6. El conduce cu 4—1 în setul cinci, într-o luptă dramatică. Spear revine, egalează, jocul merge în prelungiri și abia în al 16-lea ghem iugoslavul obține victoria : 9—7. Au fost trei ore și jumătate de tenis extraordinar.

În celelalte finale — *simplu feminin :* Erzsebet Szell (Ungaria) — Irena Skulj (Iugoslavia) 6—1, 6—0 ; *dublu masculin :* Pokorny (Austria), Varga (Ungaria) — Taisman (Iugoslavia), Rodrighez (Chile) 6—2, 6—3 ; *dublu feminin :* Riede, Hoffman (R.D.G.) — Szell, Szodenyi (Ungaria) 6—2, 6—4.

Oaspeți și gazde se deplasează acum la Opatija, unde începe seria turneelor de pe Coasta Dalmației.

**Ivo GORAN**

## România — Austria 2-0 la Olimpiada feminină de șah

VARȘOVIA, 23 (Agerpres). — În runda a 13-a a Olimpiadei feminine de șah de la Lublin, echipa României a întîlnit formația Austriei pe care a învins-o cu 2—0. Elisabeta Polihroniade a cîștigat la Kattinger, iar Suzana Makai a învins-o pe Ager. Alte rezultate: Olanda — Irlanda 2—0 (Tuk a cîștigat la Branagen, iar Timmer la Noonan) ; Iugoslavia — Belgia 2—0 ; R.F. a Germaniei — Anglia 1—1 (Joerger a remizat cu Dobbson) ; U.R.S.S. — R.D. Germană 1—0 (Gaprindașvili a învins-o pe Keller, iar partida Kușnir — Just s-a întrerupt) ; Cehoslovacia — Ungaria 1—0 (Eretova a cîștigat la Ivanka iar Malipetrova a întrerupt cu Veroczi).

## Echipa României și Nicolae Mihalcea — campioni balcanici la dresaj

SOFIA, 23 **(prin telefon).** — După o luptă strînsă cu echipele Bulgariei și Turciei, călăreții români de dresaj Nicolae Mihalcea, Iosif Molnar și Dumitru Velicu au cucerit titlul balcanic pe echipe cu 659,66 p. Pe locul 2 : Bulgaria 650,99 p : 3. Turcia 559,65 p.

La individual, Nicolae Mihalcea, cu calul Domino, s-a detașat de ceilalți concurenți, obținînd (cu 238 p.) titlul de campion balcanic. Pe locul 2 : Iosif Molnar (România) cu calul Argint 225 p; 3. Borislov Tzancov (Bulgaria) 224,66 p.

În zilele ce urmează, călăreții români vor lua startul în proba completă de călărie și probele pe echipe obstacole, seniori și juniori.

**FELIX ȚOPESCU**

## Finala „Cupei Davis" în presa internațională

*(Urmare din pag. 1)*

**obligîndu-l pe Ashe să joace o oră și zece minute pînă să poată obține capitularea finală. Românul, un jucător înalt, foarte agil, a delectat pe spectatorii din tribunele lui Clarke-Stadium cu loviturile sale fulgerătoare și spectaculoase. Primul său break, pe serviciul americanului, Năstase l-a obținut cu trei minute passing-shoturi de stînga, dirijate exact în colțurile court-ului. El a avut bune ocazii să cîștige acest set, dar de fiecare dată Ashe și-a revenit în ultimul moment".**

Referindu-se la desfășurarea finalei, ziarul francez „LE MONDE" subliniază că **„...americanii au învins în ciuda rezistenței înverșunate a românilor, puțin obișnuiți cu terenul de asfalt".** Despre Ilie Năstase, comentatorul francez este de părere că **„s-a arătat de multe ori strălucitor".** În privința partidei Smith—Țiriac, din prima zi a întîlnirii, autorul articolului scoate în evidență faptul că arbitrii de linie **„au semănat confuzii, acumulînd decizii eronate, care uneori au trebuit să fie anulate de arbitrul principal. Datorită acestor decizii** — continuă comentariul din „LE MONDE" **— Țiriac și-a pierdut mult din influxul nervos, atunci cînd păruse că are meciul în mînă. La pauză, românul conducea cu 2—1 la seturi, dar la reluare deciziile greșite s-au multiplicat, mărindu-i nervozitatea".**

Comentînd întîlnirile din ultima zi a finalei, agenția britanică de știri REUTER remarcă lupta acerbă din partida Smith—Năstase. **„Deși handicapul de 3—0 nu mai putea fi recuperat, Ilie Năstase a dat o luptă titanică în al patrulea meci de simplu, de parcă totul depindea de acest punct. Într-o întrecere de extremă dîrzenie** — transmite reporterul agenției britanice **— cei doi adversari au continuat să se dueleze timp de mai bine de trei ore, pe un soare torid, pînă ce Stan Smith să poată obține victoria".**

Agenția de știri FRANCE PRESSE **notează în comentariul transmis de la Cleveland de trimisul său special** Michel Henault : **„Atleticul Năstase, variindu-și mereu jocul, îl dominase net pe californian, pînă cînd acesta a avut o neașteptată revenire în setul al treilea. Ultima parte a întîlnirii a fost de înaltă calitate. Smith, al cărui joc în forță fusese anihilat pînă atunci de loviturile trimise cu brio de român, a trebuit să lupte mai bine de o oră, în ultimul set al partidei, pentru a cîștiga. Năstase, între timp, ratase patru mingi de meci. Finalul a fost presărat de momente de suspens, care au fost urmărite cu respirația tăiată de mulțimea ce umplea tribunele".**

## CAMPIONATELE MONDIALE DE PENTATLON MODERN

*(Urmare din pag. 1)*

mul loc a fost ocupat de suedezul Bjoern Ferm, campion olimpic la Ciudad de Mexico, cu 1 078 p, urmat de Pesthy (S.U.A.) și Balczo (Ungaria) cu cîte 1 000 p. În clasamentul general individual, locul întîi este deținut de maghiarul Balczo cu 2 050 p, urmat de Nonișcenko (U.R.S.S.) cu 2 049 p și Ferm cu 2 013 p. Pe echipe, conduce formația U.R.S.S. cu 5 735 p, urmată de Ungaria cu 5 558 p și R.F. a Germaniei cu 5 488 p.

În concursul rezervat juniorilor, proba de călărie a fost cîștigată de Pethö (Ungaria) cu 1 065 p, urmat de polonezul Peciak cu 1 050 p și maghiarul Barlay — 1 045 p. Pe echipe, Ungaria ocupă primul loc cu 3 070 p, urmată, în ordine, de Franța (2 780), Anglia (2 750), R.F. a Germaniei (2 730), U.R.S.S. (2 600) și România (2 220). La individual, românii au ocupat următoarele locuri : Cosmescu 8 (995 p), Moraru 25 (855) și Spîrlea 30 (370). Punctajul slab al lui Spirlea este datorat ghinionului de a fi încălecat un cal care, ca și în seria I (cînd sportivul cehoslovac ce l-a încălecat a obținut doar 300 p), a refuzat să treacă două dintre obstacole.

La ora transmisiei, proba de scrimă rezervată juniorilor este în curs, cunoscîndu-se doar, neoficial, ocupantul locului I — sovieticul Silakhin cu 29 de victorii.

Miercuri are loc proba de înot.

### Cursa de 6 zile de la Montreal

Cursa ciclistă de 6 zile desfășurată pe velodromul din Montreal s-a încheiat cu victoria cuplului francez Van Lancker-Mourioux. Pe locurile următoare: Sercu-Severyns (Belgia), L. și F. Pfenninger (Elveția), Faggin (Italia) Bughdal (R. F. a Germaniei) și Lykke-Eugen (Danemarca).

### UN FILM DESPRE PREGĂTIREA PSIHOLOGICĂ

Pe ecranele cinematografelor din Bulgaria a apărut un nou film de știință popularizată cu subiect sportiv. Filmul tratează problemele pregătirii psihologice a sportivilor. El a fost executat după un scenariu de K. Radnev și T. Gheorghiev, în colaborare cu catedra de psihologie a Institutului superior de educație fizică și sport din Sofia. Consultant științific a fost profesoara Ema Gheron, un nume binecunoscut în rîndul celor mai renumiți specialiști în acest domeniu.

Filmul redă principalele etape ale pregătirii atrăgînd atenția asupra diagnosticării psihologice, a antrenamentelor cu temă psihologică, a stării sportivului înainte de start. Este un material vizual necesar atît specialiștilor, care lucrează în domeniul psihologiei sportive, cît și antrenorilor și sportivilor.

### -TELEX-TELEX-

**Selecționata masculină de baschet a R.S.S. Estone,** care întreprinde un turneu în Finlanda, a jucat la Joensuu cu reprezentativa țării gazdă. Victoria a revenit oaspeților cu scorul de 77—73 (38—39). Cel mai bun jucător de pe teren a fost sovieticul A. Tammiste, care a înscris 24 de puncte.

■

**Tradiționala cursă ciclistă unională de mare fond** se desfășoară anul acesta pe șoselele Kazahstanului și Kirghiziei, măsurînd în total 1925 km împărțiți în 10 etape. Startul s-a dat din Alma Ata, prima etapă revenind lui Aleksandr Kulibin, cronometrat pe distanța de 146 km cu timpul de 3h24:34.

■

**La Hoehr Grenzhausen s-a disputat întîlnirea internațională de atletism** dintre selecționatele de juniori ale R. F. a Germaniei și Cehoslovaciei. Gazdele au obținut victoria la masculin cu 128—73, iar la feminin cu 69—48 puncte.

■

**În meciul dintre echipele Levski-Spartak Sofia și Helas Stockholm,** contînd pentru primul tur al „Cupei campionilor europeni" la handbal masculin, victoria a revenit handbaliștilor bulgari cu scorul de 18—9 (9—3).

■

**În runda a 11-a a campionatului unional de șah,** Stein a cîștigat la Kupreiciuk, iar A. Zaițev l-a învins pe Balașov. A fost consemnată remiza în partidele Tal — Gheller, Averkin — Lutikov, Polugaevski — Holmov, Gipslis — Platonov, Liberson — Gufeld și I. Zaițev — Smîslov.

### HARRY JANSSEN ÎNVINGĂTOR

Cursa ciclistă internațională desfășurată la Nuembrecht (R.F. a Germaniei) a fost cîștigată de sportivul olandez Harry Janssen, cronometrat pe distanța de 82 km cu timpul de 2h 31:05. Pe locurile următoare s-au clasat vest-germanii Boelke și Junkermann la 30 sec.

### ÎN CAMPIONATUL UNIONAL DE HOCHEI PE GHEAȚĂ

În cadrul campionatului unional de hochei pe gheață, la Novosibirsk, echipa locală Sibir a pierdut cu 3—8 (0—2, 2—2, 1—4) în fața formației Spartak Moscova, iar la Kiev echipa SKA Leningrad a învins cu scorul de 6—0 (3—0, 1—0, 2—0) pe Dinamo din localitate.

## Radar mondial

*(Urmare din pag. 1)*

gătire. În perioadele critice, solicitările ar trebui reduse. La planificarea tacticii în jocurile sportive, se va ține seamă, în dozarea sarcinilor tactice, de capacitatea de efort stabilită în funcție de faza corespunzătoare a ciclului. Pe de altă parte există posibilitatea ca, pe baza cunoașterii ciclurilor, să se compenseze efectele nefavorabile, cu posibilitățile oferite de celelalte cicluri, în eventualitatea că acestea se află în fază pozitivă. De mare utilitate este cunoașterea ciclurilor și pentru stabilirea formațiilor de joc, pentru planificarea participării la competiții și în nenumărate alte domenii ale activității de performanță. În general ciclurile pot furniza informații cu privire la unele elemente ale formei sportive la o dată viitoare permițînd, într-o măsură, prevederea comportării sportivului.

Studierea individuală a ciclurilor a jucat un rol important în obținerea unor performanțe de valoare la unii sportivi și echipe sportive. Astfel antrenorul atletului sovietic Kudinski, recordman la 3000 m obstacole, cunoscînd că atletul se va afla la un anumit concurs în faza negativă a ciclului său fizic, a știut să folosească mijloacele disponibile, cu participarea conștientă a sportivului, pentru a compensa efectele nefavorabile și pentru a stabili, totuși, la acea dată performanțe valoroase. Excelentul halterofil american Bednarsky, aplică în pregătirea sa — cu efecte favorabile — cunoașterea ciclurilor sale bioritmice. Antrenorul elvețian de fotbal, Helmut Benthaus, a declarat că, în cîștigarea campionatului elvețian pe anul 1968/1969 cu echipa sa F.C. Basel, a folosit cu succes cunoașterea ciclurilor celor mai buni jucători ai săi, acordînd o atenție deosebită ciclurilor vedetei principale a echipei, care este și mijlocașul echipei Elveției : Odermatt.

Și în țara noastră, o serie de cercetători studiază bioritmurile în sport, dar ei nu au ajuns, încă, pînă în prezent la aplicații practice. Poate că semnalarea aplicării teoriei ciclurilor bioritmice de către antrenorii de peste hotare va stimula și inițiativa antrenorilor noștri.

S-ar putea, de exemplu, să nu fie o simplă coincidență faptul că atletul Mihai Zaharia, căruia antrenorul său Elias Baruh i-a prezis cu multe luni în urmă depășirea celor 8 metri la săritură în lungime, a stabilit la Kosice noul său record de 8,01 m. într-o zi, cînd se afla în prima zi favorabilă a ciclului său fizic, în a 4-a zi favorabilă a ciclului său emoțional și în a 12-a zi favorabilă a ciclului său intelectual. Deci într-o zi, nu prea frecventă, cînd după toate ciclurile sale bioritmice se afla într-o fază favorabilă.

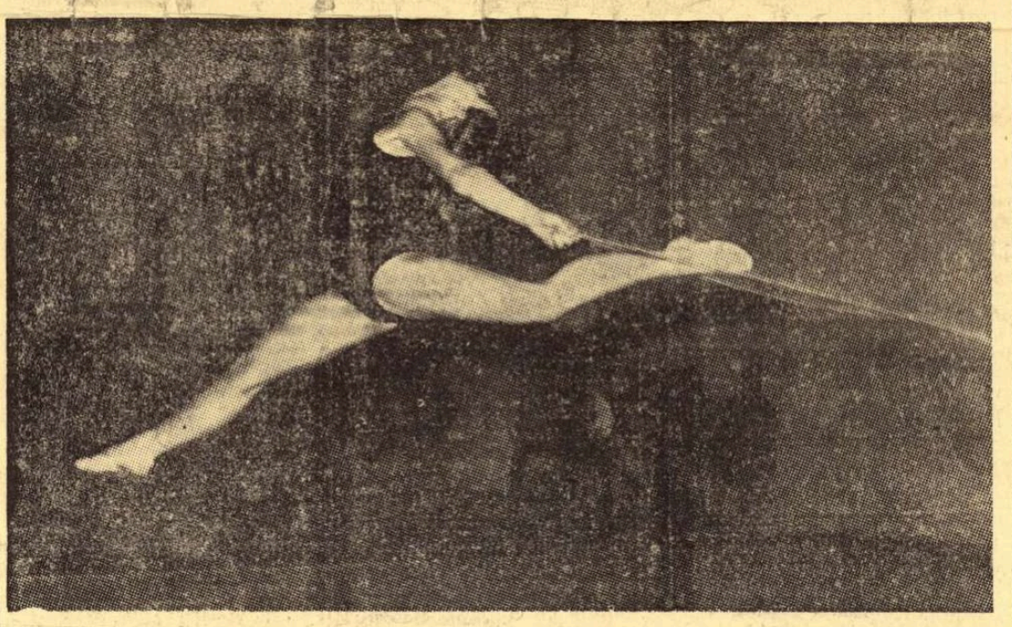

*Tînăra gimnastă bulgară Maria Ghigova în timpul unei grațioase evoluții.*

## ARTISTELE GIMNASTICII BULGARE ÎNAINTEA MONDIALELOR DE LA VARNA

Între 27—29 septembrie la Varna, în Bulgaria, va avea loc Campionatul mondial de gimnastică modernă. Pentru a se prezenta cît mai bine la aceste întreceri, federația bulgară de specialitate a alcătuit un lot de patru gimnaste din care vor fi alese cele trei reprezentante ale Bulgariei. Lotul a fost format pe baza rezultatelor ultimului campionat național desfășurat recent și are următoarea componență : Maria Ghigova, Neșka Robeva, Rumeana Ștefanova și Krasimira Filipova.

În excelentă formă se află Maria Ghigova, actuala campioană și „copilul teribil" al gimnasticii bulgare. După cum declară antrenoarea Șișmanova, Ghigova este cea mai dificilă dintre elevele sale. Orice element nou propus de antrenoare întîmpină rezistență din partea Mariei, care vrea, parcă, să simtă ea însăși noul exercițiu. Ghigova se transformă într-un observator, asimilează noul foarte încet, cu precauție, tot timpul cîntărește, verifică și nu pornește la însușirea acelui element pînă ce nu e convinsă că acesta se integrează armonios în programul său.

Neșka Robeva, la cei 21 de ani ai săi, este ceea ce putem numi o gimnastă de clasă. Este foarte curajoasă, întrebuințează o cascadă de elemente acrobatice, pline de risc. Și totuși, Robeva a ajuns la o asemenea măiestrie, încît exercițiul ei pare o îmbinare de dans clasic cu modern. Cît despre Rumeana Ștefanova, aceasta este o întruchipare a constanței și a calmului. Lotul e completat de Krasimira Filipova, o gimnastă rapidă în execuții, curajoasă și cu calități fizice deosebite.

Patru fete întruchipînd tot ce e mai bun și mai reprezentativ în gimnastica modernă bulgară, care a jucat mereu unul din principalele roluri pe scena mondială. Iar foarte aproape de nivelul lor se află alte tinere talentate — Julieta Șișmanova, Zlatka Abramova, Violeta Elenska, Lily Mirceva — gata oricînd să bată la poarta marilor performanțe. **(A. S.).**

## „FERIȚI-VĂ DE FINIȘUL BRITANIC!"

*(Urmare din pag. 1)*

*dibil bătălia anticipată Silai-Nikolici, atunci cînd coatele au lucrat, în ultima încleștare, mai mult decît picioarele, o singură alergătoare, Lilian Board, s-a detașat cu calm olimpic (păstrat și după cursă, în timp ce adversarele epuizate se tăvăleau pe iarbă). Aproape la fel s-au întîmplat lucrurile și în ștafeta feminină de 4x400 m. La ultimul schimb, superba echipă a Franței a încredințat bățul proaspetei corecordmane mondiale Colette Besson, cu un avans de 3—4 metri, de care teoretic nici nu avea nevoie pentru a birui. Dar în urma ei a plecat cu un greu handicap ultimul schimb britanic, aceeași Lilian Board care a făcut eforturi extraordinare (fără să fie vizibile) și a ajuns-o, întrecînd-o pe reprezentanta cocoșului galic chiar pe linia de sosire!*

*Reunind aceste exemple într-o singură concluzie, putem conchide că finișul britanic este, într-adevăr, teribil, mai ales că vine tocmai atunci cînd altora le îngheață picioarele, cînd își pierd răsuflarea, cînd voința de a învinge este anihilată de o lasitudine indiferentă. Calitatea aceasta a adus echipei engleze nu mai puțin de 6 medtlii de aur, materializînd acel „second wind", acel al doilea avînt care nu mai este aproape fizic, ci mai curînd moral. Explicația acestei forțe de final, aceste autodepășiri în clipele supreme, stă în mentalitatea sportivilor britanici : „dă tot ce poți, atunci cînd trebuie" ; și în sistemul lor educațional, în care expresiile „mi-e foame", „mi-e sete" sînt considerate de rușine. Mulți atleți, la Atena, au spus : „Pe alergătorii englezi dacă nu-i lași pe drum, pierzîndu-i definitiv, sufocîndu-i, poți fi sigur că la finiș te vor învinge!"*

*Dincolo de aceste considerații, firește că faptul marcant al campionatului a fost superioritatea zdrobitoare a echipelor, foarte complete, foarte echilibrate în cele trei grupe de probe, ale Uniunii Sovietice și R. D. Germane. Totalul medaliilor de aur (20) obținute de aceste două țări întrece suma titlurilor (18) lăsate la îndemîna altor 9 țări care și le-au împărțit !*

***Dîrză luptă pentru balon în partida dintre Las Palmas (tricouri albe) și Atletico Madrid, din campionatul de fotbal al Spaniei. Madrilenii au fost învinși cu 2—1.***

Telefoto : A.P.-Agerpres

## FOTBAL MERIDIANE — FOTBAL MERIDIANE — FOTBAL MERIDIANE

**● Steaua învinsă la Sofia ● Ședința Comisiei de arbitri F. I. F. A. ● Campionate**

### STEAUA ÎNVINSĂ LA SOFIA

SOFIA, 23 **(prin telex).** În cadrul manifestărilor care au loc cu prilejul împlinirii a 25 de ani de la înființarea Armatei populare bulgare, pe stadionul „Narodna Armia" s-a disputat meciul amical de fotbal dintre echipele T.S.K.A. „Septemvriisko Zname" Sofia și Steaua București. Absența cîtorva titulari din ambele echipe și-a pus amprenta asupra jocului, care numai în puține momente s-a ridicat la nivelul renumelui celor două formații. Prima repriză a fost echilibrată, oaspeții avînd însă mai multe ocazii de a deschide scorul. Pe rînd, Ștefănescu și Pantea (singur cu portarul) au ratat ocazii foarte bune. Am remarcat și o intervenție oportună a portarului Suciu, care a salvat în finalul reprizei un gol ca și făcut. În partea a doua a jocului, fotbaliștii bulgari au dominat teritorial, în timp ce sportivii de la Steaua au slăbit ritmul.

Gazdele și-au fructificat superioritatea, înscriind două goluri, în minutele 75 și 87, prin Nikodimov și, respectiv, Marasliev, de fiecare dată cu concursul apărării oaspeților.

**TOMA HRISTOV**

### ȘEDINȚA COMITETULUI DE ARBITRI F.I.F.A.

Comitetul de arbitri de pe lîngă Federația internațională de fotbal s-a întrunit timp de două zile la Zürich pentru a examina cele 130 de rapoarte asupra jocurilor disputate pînă în prezent în preliminariile campionatului mondial de fotbal. Pe de altă parte, Comitetul a redus de la 88 la 53 numărul arbitrilor din lotul campionatului mondial din Mexic. Selecția definitivă a celor 30 de arbitri care vor oficia la turneul final va avea loc în luna februarie 1970, în Portugalia.

### CAMPIONATE

POLONIA. În etapa a 7-a, Legia Varșovia a învins cu 3—1 pe Zaglembie Walbrizch. Alte rezultate : Wisla Cracovia — Odra Opole 2—0 ; Stal Jeszov — F. C. Krakovia 1—0 ; Zaglembie Sosnowiec — Ruch Chorzow 2—1 ; Szomberki Bytom — Gwardia Varșovia 0—0 ; Polonia Bytom — G. K. S. Katovice 2—1 ; Gornik Zabrze — Pogonj Szczezin 0—0. În clasament conduce Legia Varșovia cu 12 p.

SUEDIA. Etapa a 18-a s-a soldat cu următoarele rezultate : Sirius — Joenkoeping 0—1 ; Göteborg — Malmö 3—1 ; Djurgaarden — Örebro 1—2 ; Elfsborg — A.I.K. 1—1 ; Aatvidaberg — Norrkoeping 3—2 ; Oester — Gais 3—1. Pe primul loc în clasament se află formația Göteborg.

FINLANDA. Rezultate înregistrate în ultima etapă disputată : Elo Kuopio — K. P. V. Kokkola 1—2 ; Ilves Tampere — Lahti 69 3—0 ; Reipas Lahti — Kups Kuopio 0—1 ; T.P.S. Turku — H.J.K. Helsinki 4—3 ; Aessaet Pori — K.T.P. Kotka 3—2. În clasament conduce K.P.V. Kokkola cu 31 p.

Tiparul I.P. „Informația", str. Brezoianu nr. 23—25, București

40368

PROLETARI DIN TOATE ȚĂRILE, UNIȚI-VĂ!

Redacția și administrația: str. Vasile Conta nr. 16, tel. 11.10.05, interurban 72 și 286. Telex sportrom buc. 180.

# sportul

4 pagini 30 bani

Anul XXV — Nr. 675 (6109) ZIAR AL CONSILIULUI NAȚIONAL PENTRU EDUCAȚIE FIZICĂ ȘI SPORT Joi 25 septembrie 1969

# UN TEST CU PLUSURI ȘI CU MINUSURI...

## Lotul A — Zeleznicior Sarajevo 3-1 (1-0)

*Dinu înscrie, imparabil, golul trei pentru lotul A.*

Foto: VASILE BAGEAC

Am urcat ieri în tribunele stadionului „23 August" gîndindu-ne la declarația laconică pe care ne-o făcuse cu puțin înainte antrenorul Angelo Niculescu: **„Azi vom căuta să jucăm ca și în meciul cu Portugalia!"** Cu alte cuvinte, eram avizați că tricolorii vor face o repetiție pentru „premiera" de la 12 octombrie. Pornind cu o noutate în distribuție, cu Dobrin pe post de vîrf de atac, declarația-promisiune a antrenorului lotului național ni se părea cu atît mai atițătoare, stîrnindu-ne o vie și legitimă curiozitate. Aveam, oare, să fim martorii unei idei (sau unor idei), interesante, convingătoare?

Mărturisim că primele 15 minute de joc nu ne-au atras cu nimic atenția în acest sens, singurul lucru evident pe teren fiind superioara circulație a mingii la fotbaliștii din Sarajevo. Aparent puțin atrași de către joc, selecționabilii au evoluat în acest debut de meci destul de neorganizat. Minutul 18 aduce prima înviorare în teren și în tribune: o centrare de pe dreapta, la care preluarea balonului este succesiv simulată de Dumitrache și Dembrovschi, este reluată — de la vreo 10 m — puternic de Lucescu, dar Radovici este la post. **DOUĂ MINUTE MAI TÎRZIU, FOTBALIȘTII ROMÂNI CONSTRUIESC CEA MAI CLARĂ ACȚIUNE A MECIULUI: DINU DESCHIDE EXCELENT, ÎN ADÎNCIME, PE DEMBROVSCHI, O CURSĂ SCURTĂ, CENTRARE IDEALĂ LA DUMI-**

**Marius POPESCU**

*(Continuare în pag. a 3-a)*

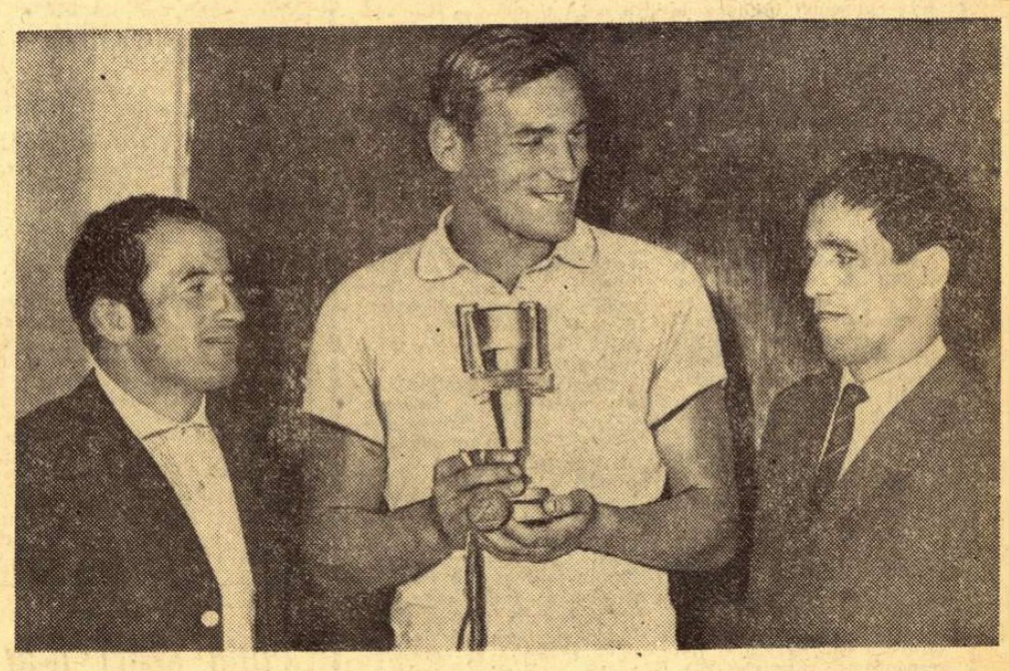

## CEI TREI MEDALIAȚI LA C. E. DE LUPTE LIBERE

**„Locul III pe națiuni, la campionatele europene de lupte libere, este o performanță de invidiat, pentru care vă felicit din nou".**

Acestea au fost cuvintele pe care ROGER COULON (Franța), **președintele Federației internaționale de lupte**, le-a adresat conducerii delegației române, la banchetul de închidere a marii competiții continentale ce s-a încheiat duminică seara la Sofia.

Într-adevăr, a întrece în clasamentul pe țări Turcia, Ungaria, R.D. Germană etc., care au o veche tradiție în luptele libere, nu este o performanță la îndemîna oricui. Acest valoros rezultat se datorește, în primul rînd, celor trei medaliați din selecționata română, participantă la C.E. din capitala bulgară, și anume PETRE COMAN — **medalie de argint la categoria 62 kg** (de la clubul Steaua, 25 de ani), ATTILA BALOGH — **medalie de argint la categoria 90 kg** (de la clubul Olimpia Satu Mare, 28 de ani) și PETRE CERNĂU — **medalie de bronz la categoria 52 kg** (de la C.F.R. Timișoara, 25 de ani). Ar fi nedrept, însă, dacă nu i-am aminti și pe ceilalți luptători români care, într-o companie selectă, au reușit să se claseze printre primii șase: **I. Vanghelici** (locul 6 din 13 concurenți la categ. 48 kg), **N. Dumitru** (locul 4 din 12 concurenți la categ. 57 kg), **V. Iorga** (locul 4 din 14 concurenți la categ. 82 kg), **A. Maindt** (locul 4 din 8 concurenți) și **P. Enache** (mezinul „greilor" — locul 4 din 7 concurenți la categ. peste 100 kg).

În fotografie, *de la stînga spre dreapta: P. Coman, A. Balogh și P. Cernău.*

## CUPA SPERANȚELOR — LA OINĂ

**Ajunsă la a doua ediție, „Cupa speranțelor" la oină — un fel de campionat republican al copiilor — a angrenat anul acesta un mare număr de echipe în întrecerile preliminarii. Oinarii care au mers din victorie în victorie, cucerind titlurile de campioni județeni, se vor întîlni pe stadionul din Constanța pentru a-și desemna laureații. Își dispută invidiatul trofeu și diplomele puse în joc 16 echipe. Etapa finală, care începe astăzi și va dura pînă duminică, este organizată de federația de specialitate, Ministerul Învățămîntului și Consiliul Național al Organizației Pionierilor.**

# ÎNOTUL? UN SPORT DE DOMENIUL... FANTEZIEI!

## Reportaj dintr-un oraș, aflat pe malul Dunării, în care numărul celor ce știu să înoate este atît de mic...

*Giurgiu. Zile blînde de toamnă, cu cer primitor și larmă veselă — poate ultima în acest an — pe malul Dunării, la „canal", locul de plajă favorit al localnicilor...*

*Facem o scurtă plimbare de-a lungul malului drept, bordat cu sălcii plîngătoare — plaja să tot aibă 200 de metri — și constatăm, deconcertați, că dacă marea majoritate a celor prezenți (după toate probabilitățile, elevi) se îndeletnicesc mai mult cu mîngîea sau jocurile de noroc — oare cei în drept n-au aflat încă că aici se dispută interminabile partide de pocker? — cei aflați în apă pot fi numărați pe degete.*

*Trec cîteva minute bune de vînturare printre zecile de tineri întinși la soare și începem să înțelegem motivul acestei situații.*

*— Știți, ne mărturisește L. Mocanu, elev în clasa a VI-a, apa este adîncă și noi nu prea știm să înotăm... Deși orașul ar trebui să fie un adevărat izvor de înotători, realitatea este alta: cei mai mulți dintre noi nu știu să înoate! De aceea, preferăm să rămînem pe mal, să jucăm volei, fotbal sau mai știu eu ce...*

*— Bine, dar de ce nu vă adresați unui centru de înot? — replicăm. Trebuie să existe așa ceva...*

*Ne-a privit mirat, cu acea candoare unică a ochilor de copil. Părea politicos, dar întrebarea noastră a rămas totuși suspendată, fără răspuns... A ridicat ușor din umeri, a privit undeva departe și și-a văzut de drum. Să fi fost aceasta un răspuns?*

De cîteva minute stăm de vorbă cu profesorul de educație fizică Virgil Ciinaru, absolvent, de dată relativ recentă, (1966), al I.E.F.S.-ului bucureștean și — poate tocmai de aceea — unul dintre entuziaștii recunoscuți ai profesiei sale în orașul de pe Dunăre.

Giurgiuvean get-beget (aici s-a născut, aici a terminat liceul), profesorul V. Ciinaru este tocmai de aceea un bun cunoscător al realităților sportive locale, argument în virtutea căruia am socotit de cuviință că o convorbire cu dînsul, în temă, poate fi lămuritoare:

— Ce ne puteți spune despre înotul, despre natația giurgiuveană?

— *Cel mai fericit răspuns mi se pare citatul caragialesc, ultracunoscut: natația noastră este sublimă, admirabilă, dar... lipsește cu desăvîrșire! Adică aici la noi, fiecare învață să înoate unde vrea și cînd vrea... În ceea ce privește concursurile — cu cine să le organizăm, căci la urma urmei majoritatea zdrobitoare a tineretului nu știe măcar să facă „pluta"?! — au devenit o amintire, de pe vremea cînd Victor Stănculescu, actualul antrenor de fotbal al Progresului, venit acasă în vacanță, strîngea 10—15 elevi pe care se străduia să-i învețe alfabetul înotului sau, în puține cazuri, să le perfecționeze stilul... În rest, nimic: cursuri de înot*

**Ovidiu IOANIȚOAIA**

*(Continuare în pag. a 3-a)*

## A II-a ALPINIADĂ INTERNAȚIONALĂ A ROMÂNIEI — UN SUCCES

**Orașul Bușteni a fost, de curînd, timp de 7 zile, gazda celei de a II-a ediții a Alpiniadei internaționale a României. Participarea unor alpiniști valoroși de peste hotare, ca Hans Maufnerr (Austria), Jiri Sevcic, Vladimir Farcaș (Cehoslovacia) și Oguian Baldjarski (Bulgaria), a făcut ca întîlnirea prietenească dintre sportivii români și străini să se situeze la un înalt nivel de tehnicitate. Cu acest prilej, s-a realizat un larg schimb de experiență, fiind dezbătute atît metodele moderne de pregătire în vederea cuceririi marilor înălțimi, cît și ultimele noutăți în privința materialelor și echipamentului alpin.**

**Alpiniștii lotului României, Mircea Opriș, Adrian Tănase, Matei Schenu, Nicolae Naghi, Emerich Betegh, Dan Vasilescu și Nicolae Gheorgheoși, au însoțit permanent pe alpiniștii oaspeți, oferindu-le acestora posibilitatea să cunoască varietatea și frumusețea traseelor alpine din munții Bucegi și valoarea școlii românești de alpinism.**

**În cele 4 zile de escală, au fost parcurse traseele alpine de mare dificultate: Fisura albastră și Fisura mult dorită (Gradul-A), Fisura Mare și Traseul Policandrului (Gradul V B), Traseul Lespezilor Văii Albe (Gradul V A), precum și trasee mai puțin dificile, în cazul cărora caracteristică este, însă, cățărătura liberă.**

**Dificultatea traseelor situate în peretele Văii Albe și peretele Policandrului, varietatea elementelor de cățărare pe traseele de dificultate medie, ca și timpul frumos, au contribuit la reușita întîlnirii.**

**Curajul, forța, suplețea și tehnica avansată a cățărătorilor și-au dat întîlnire pe fisurile, hornurile și pereții munților noștri, contribuind la o cunoaștere mai aprofundată, la cimentarea unor prietenii închegate la focul de tabără și la consfătuirile tehnice care au avut loc.**

**P. BOGOIU**
**antrenor**

### Dr. Szabo Iozsef (Ungaria):

## „CĂUTĂM FORMULA UNEI SELECȚIONATE DE BOX (TINERET) PUTERNICE"

### ● CAMPIONATELE EUROPENE DE JUNIORI LA MISKOLC

Așadar, reprezentativa de box — tineret — a României, într-o alcătuire cu totul nouă față de cea de anul trecut — a încheiat cu bine încă un examen internațional. Din punct de vedere al rezultatului în sine, desigur că scorul partidelor de la Brăila și Buzău interesează mai puțin. Antrenorii celor două formații trec printr-o perioadă de „căutări", de cristalizare a unor echipe redutabile, care să facă față dificilului turneu al speranțelor olimpice, ce se va disputa în luna decembrie, în Polonia.

**Într-adevăr, și noi căutăm,** ne-a declarat dr. **Szabo Ioszef**, conducătorul reprezentativei de tineret a Ungariei și membru în conducerea federației maghiare, **formula unei echipe care să poată ține piept puternicelor selecționate ce vor veni la Varșovia. Nu mă pot pronunța asupra formației decît după ce vom încheia campionatele naționale de tineret, înaintea întîlnirilor din Polonia.**

— Să revenim la meciurile de la Brăila și Galați. Ce impresie v-a lăsat selecționata României?

**— Aveți o echipă puternică, excelent pregătită fizic. Mi-au produs o bună impresie îndeosebi Adrian Moraru, Sandu Mihalcea și Vasile Lehăduș. Fără discuție că și Györfi reprezintă o valoare, dar greșește lovind, deseori, cu dosul mănușii, ceea ce-l face pasibil de sancțiunea arbitrilor. „Greul" Zelinca este prea lent și cred că într-o confruntare cu Lehăduș nu va avea prea mulți sorți de izbîndă.**

— Ungaria este țara organizatoare a primei ediții a campionatelor europene de juniori. Ce ne puteți spune despre aceste întîlniri?

**— Ne-am angajat să găzduim această interesantă competiție, și vă asigur că vom depune tot efortul pentru a ne achita așa cum se cuvine de sarcina ce ne incumbă. Am luat această inițiativă, deoarece boxerii juniori au prea puține confruntări internaționale. Așa cum fotbaliștii juniori participă la turneul U.E.F.A., cum înotătorii, canotorii, baschetbaliștii au asigurate campionate continentale, era normal ca și tinerii boxeri să-și dispute titlurile europene. În privința pregătirilor organizatorice, deocamdată nu vă pot spune multe lucruri. Ceea ce știu, este că europenele de juniori vor avea loc în orașul Miskolc, un puternic centru universitar, în care noi construim acum o modernă sală de sporturi. A mai cerut organizarea și orașul Debrețin, dar nu va avea șansa să obțină adeziunea federației noastre. Pregătiți-vă, deci, pentru o întrecere de amploare, inedită, care — sperăm — va deveni tradițională...**

**Romeo CĂLĂRAȘANU**

## ASTĂZI, ETAPĂ ÎN CAMPIONATELE DE HANDBAL

Astăzi, campionatul feminin de handbal al primei categorii, ca și disputele diviziilor secunde, programează o etapă intermediară în care sînt cuprinse partide echilibrate, în general, deci capabile de a furniza jocuri interesante. Iată, de altfel, cele cinci întîlniri de azi din campionatul feminin de categoria A: SIBIU: **C.S.M. — Confecția București**; TIMIȘOARA: **Constructorul — Voința Odorhei**; BRAȘOV: **Rulmentul — Rapid București**; BUCUREȘTI: **Progresul — Universitatea București și I.E.F.S. — Universitatea Timișoara.** Meciurile din București au loc pe terenul Progresul în cuplaj, începînd de la ora 15,30, în ordinea de mai înainte.

## CONCURSUL ATLETIC AL SPERANȚELOR OLIMPICE

**În zilele de 29 și 30 septembrie, în loc de 27—28 cum era stabilit inițial, se va desfășura la Cîmpulung Muscel concursul cu caracter republican al speranțelor olimpice. Vor lua parte tineri atleți născuți în 1952 sau mai mici. Cu acest prilej va fi inaugurat noul stadion din acest puternic centru al atletismului românesc, un stadion construit în exclusivitate pentru atletism.**

*Fotoreporterul nostru, N. DRAGOȘ, a surprins pe Niculae Rotaru (Steaua), zîmbind satisfăcut la sfîrșitul probei de armă liberă 60 focuri culcat, în care a realizat 597 puncte, devenind campion național pe anul în curs*

### „NAȚIONALELE" DE TIR

## N. ROTARU — PERFORMERUL ZILEI A DOUA

Miercuri, în cea de-a doua zi a campionatelor naționale de tir, ce se desfășoară pe poligonul Tunari, s-au disputat două probe de pușcă și una de pistol. Țintașul clubului Steaua, *Nicolae Rotaru*, cîștigătorul probei olimpice — armă liberă calibru redus 60 focuri culcat — a fost într-o formă de zile mari, obținînd un rezultat de valoare internațională: 597 de puncte din 600 posibile, la numai un punct de recordul mondial oficial al probei. Merită să fie remarcați, pentru rezultatele lor de ieri, și doi trăgători din provincie, arădenii *S. Safta*, campion național pe acest an la probă de armă standard juniori, și *St. Alerhand-Tamaș*, clasat pe locul secund, cu o cifră valoroasă, la armă liberă. Am remarcat ieri o prezență inedită la „naționale": participarea a doi trăgători din Focșani la întreceri. Sperăm că acest debut al celor doi țintași focșeneni (antrenați de profesorul de educație fizică Oprișan) va fi de bun augur pentru tirul sportiv din acest oraș moldovean.

Din păcate, nici la ediția din acest an a „naționalelor" nu putem spune nimic bun despre pistol precizie, probă deficitară de mulți ani la noi. Primii șase clasați au obținut rezultate foarte slabe. Trebuie totuși să evidențiem pe veteranul I. Pieptea, care la cei 48 de ani ai săi a reușit să se claseze pe locul II. Lui L. Giușcă, recordmanul probei și multiplu campion al țării nu i se poate reproșa nimic, întrucît el a concurat accidentat, avînd laba piciorului în ghips, în urma unei fracturi.

REZULTATE: **armă liberă calibru redus 60 f. culcat: 1. N. ROTARU (Steaua) 597 p, campion național pe 1969**, 2. Șt. Alerhand-Tamaș (C.F.R. Arad) 596 p, 3. G. Vasilescu (Olimpia Buc.) 593 p, 4. D. Cristescu (Steaua) 592 p, 5. T. Ciulu (Steaua) 588 p, 6. Gh. Sicorschi (Dinamo) 587 p. **Pe echipe: 1. STEAUA 2 355 p — campioană națională pe 1969**, 2. Dinamo 2 336, 3. Arhitectura Buc. 2 322 p. **Armă standard 60 f. culcat juniori: 1. ȘT. SAFTA (C.F.R. Arad) 592 p — nou record al țării** (v.r. 591 p) **— campion național pe 1969**, 2. I. Codreanu (Steaua) 586 p, 3. P. Șoporeanu (Arh.) 578 p, 4. L. Stoian (Din.) 578 p, 5. Magda Borcea (Arh.) 577 p, 6. Gh. Pașta (Din.) 577 p. **Pe echipe: 1. DINAMO 1 729 p — campioană națională pe 1969**, 2. Arhitectura 1 723 p, 3. Steaua 1 723 p. **Pistol precizie 60 f.: 1. N. BRATU (Construcții Buc.) 546 p — campion național pe 1969**, 2. I. Pieptea (Din.) 545 p, 3. M. Dumitriu (Steaua) 538 p, 4. C. Feciorescu (Steaua) 537 p, 5. V. Manciu (Din.) 535 p, 6. Giușcă (Constr.) 535 p. **Pe echipe: 1. DINAMO 2 131 p — campioană națională pe 1969**, 2. Construcții 2 113 p, 3. Steaua 1 609 p (cu echipă incompletă de 3 trăgători!). **Juniori: 1. A. TUDORICA (Din.) 511 p — campion național pe 1969**, 2. N. Ene (Din.) 509 p, 3. M. Stan (Olimp.) 504 p. (Au concurat numai 6 juniori!).

Joi se dispută proba de pistol viteză, ambele manșe, și armă liberă calibru redus 3x40 f.

**I. RABȘAN**

## Computerele împotriva șahului?

Computerele pot să învețe. Iată una din realitățile căreia înțelegerea atît de greu încercată a omului contemporan trebuie să i se închine. Un **mesaj de intrare** este modificat în interiorul unei mașini cibernetice, conform unui principiu de transformare prestabilit, astfel încît mesajul **de ieșire** reprezintă o performanță superioară a sistemului, în raport cu anumite criterii. Dovada cea mai concludentă o furnizează mașinile care învață să joace din ce în ce mai bine anumite jocuri, sporindu-și treptat experiența. Ele sînt programate inițial după regulile jocului (de dame sau de șah, să zicem), respectîndu-se mai întîi criteriile generale ale manierei de a juca bine și, apoi (aici începe să se complice problema), criterii mai subtile, proprii diverselor momente ale jocului. Suma tuturor considerentelor introduse în mașină compune, de fapt, indici de calitate ai mișcărilor posibile, din care e ales mereu pentru mișcarea următoare indicele cel mai mare. Computerul ar putea juca de acum înainte cu un adversar-om, în baza indicilor de calitate programați, dar numai de o manieră rigidă, după o stratagemă fixă. Pentru ca să „învețe", mașina trebuie să înregistreze partidele precedente. În baza noilor date „memorate" (din partidele cîștigate sau pierdute ea își va compune noi indici de calitate). Astfel, mașina asimilează o parte din știința și personalitatea adversarului (jucător-om), iar după fiecare partidă va deveni alta sub influența elementelor și corelațiilor interne, obținute, preluate în timpul jocului anterior. Un atare mecanism nu va mai da adversarului o replică uniformă, acesta fiind obligat să constate cum manevrele sale tactice precedente rămîn cu timpul fără efect, deoarece mașina le-a descoperit antidotul.

Jocul de dame are o tactică mult mai simplă decît șahul, care poate fi în totalitate inventariată (adevăr stabilit). Desfășurarea lui a devenit, astfel, o chestiune de rutină, iar computerul îl poate juca acum perfect. De aici provine și desuetudinea în care se află jocul de dame, deoarece nu mai oferă inteligenței umane cîmp de manevră, de căutări, de speculații. Șahul, în schimb, are o strategie neepuizată încă de inteligență, logică și imaginație. Computere care știu să joace șah există deja, dar, pînă acum, performanțele lor sînt încă mediocre, datorită complexității jocului, conferită de varietatea pieselor și a posibilităților de manevră proprii fiecăruia. Este motivul pentru care tactica de fază a șahului se bazează pe un mare număr de criterii speciale, ceea ce face încă dificilă încercarea de programări a acesteia.

Toate datele de mai sus sînt expuse și argumentate pe un spațiu mai ampiu în eseul filozofic „Dumnezeu și Golem, s.a." al savantului Norbert Wienner, părintele ciberneticii, recent tradus în Editura Științifică. În fața lor, perspectivele și însăși existența șahului apar într-o lumină de crepuscul. Iată ce spune Norbert Wienner în această privință: **„Și totuși, părerea generală a prietenilor mei, aceia care sînt buni jucători de șah, este că zilele șahului, ca ocupație interesantă pentru oameni, sînt numărate. Ei cred că în zece pînă la douăzeci și cinci de ani, mașinile speciale pentru jocul de șah vor ajunge la măiestrie atît de mare, încît, chiar dacă școala sovietică, cu metodele ei cam mecanizate, a favorizat supraviețuirea șahului vreme atît de îndelungată, va veni ziua cînd șahul nu va mai constitui o distracție pentru oameni".** Iată un punct de vedere care va împrăștia tristețe peste lumea șahului. Redută a inteligenței hipercomplicalizate, a unei tradiții și experiențe milenare, ea se vede invadată de mașina cu pupile verzi și roșii, cu mărunțaie de tranzistori și neuroni de otel. Totul e să nu dramatizăm perspectiva, ci să chemăm în ajutor simțul umorului. Computerele nu vor reuși, probabil, să-l aibă niciodată.

**Romulus BALABAN**

# Gloriosul jubileu al „Scînteii"

**Se împlinesc 25 de ani de la apariția primului număr legal al ziarului „Scînteia", organ al Comitetului Central al Partidului Comunist Român, eveniment remarcabil pentru toată presa românească.**

**Ducînd mai departe nobilele sale tradiții din perioada ilegalității, cînd, în pofida opresiunii instituite de regimul burghezo-moșieresc, s-a situat în prima linie a luptei împotriva fascismului, pentru apărarea independenței și suveranității țării, pentru stringerea în jurul partidului a celor mai largi forțe democratice și patriotice, „Scînteia" și-a făcut din slujirea cu devotament a politicii partidului țelul său suprem.**

**Participînd nemijlocit, în sfertul de veac care s-a scurs de la Eliberare, la marile acte ale istoriei patriei, sub conducerea și îndrumarea partidului, „Scînteia" — ziarul cel mai răspîndit din țară — s-a manifestat ca o prezență viguroasă în toate domeniile de activitate, ca un factor de dinamizare, de influențare și mobilizare a opiniei publice.**

**Perfecționîndu-și mereu activitatea, lărgindu-și necontenit aria de investigație, capacitatea de a oglindi multiplele aspecte ale realității, atrăgînd un activ valoros de colaboratori și corespondenți, „Scînteia" și-a cîștigat locul de merit în fruntea presei românești, devenind o autentică tribună a opiniei publice, îndeplinindu-și cu cinste rolul de instrument al partidului în uriașa operă de făurire a societății socialiste multilateral dezvoltate. Militînd zi de zi pentru perfecționarea relațiilor economice, a raporturilor sociale, pentru înflorirea personalității umane, „Scînteia" onorează prestigiul pe care l-a cîștigat, încrederea și prețuirea de care se bucură în rîndurile maselor largi.**

**Slujind prin forța cuvîntului partinic interesele fundamentale ale poporului, „Scînteia" oglindește politica externă activă a partidului și statului nostru, politică de prietenie și colaborare frățească cu țările marii comunități socialiste, de solidaritate și sprijinire hotărîtă a mișcării de eliberare a popoarelor, de extindere și dezvoltare a relațiilor de cooperare cu toate națiunile lumii.**

**Oferind, ca întotdeauna, un model pentru întreaga noastră presă, însușindu-și pe deplin spiritul fierbinte al recentului forum al comuniștilor români, „Scînteia" mobilizează masele la traducerea în viață a măreților obiective pe care cel de-al X-lea Congres al partidului le-a pus în fața țării și a poporului nostru.**

**Cu prilejul acestui jubileu glorios, aducem un cald salut redacției și colaboratorilor ziarului „Scînteia", urîndu-le noi și însemnate succese în activitatea ce o desfășoară.**

# ARTA MIȘCĂRII

## GIMNASTICA ARTISTICĂ

„Artistica", egală cu gimnastica sportivă în contextul teoretic al gimnasticii, a început lupta pentru cucerirea unei poziții care s-o aducă practic la nivelul surorii sale, deja aureolată cu cîteva rezultate anterioare și actuale.

O mînă de inimoase propagatoare ale acestui frumos sport, destoinice eleve de altădată ale acelei care a fost pentru noi toți un exemplu de muncă susținută, forță creatoare, exemplară pasiune profesională și dăruire totală — regretata Ioana Mănescu —, aceea ce a făcut să se ridice în picioare o imensă masă de oameni din îndepărtata Australie care, scandînd repetarea ansamblului artistic creat de ea, a înscris poate primul bis în istoria întrecerilor sportive, continuă să transmită, la rîndul lor, emoții estetice tuturor acelora ce privesc sau practică această disciplină în care muzica și sportul se îmbină într-un tot artistic perfect armonizat.

Sport creat anume pentru sexul... frumos, gimnastica artistică își cîștigă din ce în ce mai multe simpatizante în rîndul tinerelor și popularitatea de care a început să se bucure, ne face să credem că în curînd va deveni o demnă rivală a gimnasticii sportive, ceea ce, desigur, nu este decît de salutat, știut fiind că concurența dintre valori reprezintă cel mai bun stimulent pentru îmbunătățirea calității.

Personal, găsesc gimnastica artistică la fel de frumoasă ca gimnastica sportivă și dacă cineva m-ar întreba pe care din ele două aș alege-o de-ar fi s-o iau de la capăt, aș răspunde, fără nici o ezitare : pe amîndouă. Cum acest lucru este deja tardiv, nu-mi rămîne decît să consemn ambiția și perseverența colegelor de breaslă, care au făcut ca în aceste zile, la Varna, să fie prezente cele mai bune reprezentante ale gimnasticii artistice din țara noastră.

Pentru prima oară, țara noastră va fi prezentă la campionatul mondial de gimnastică artistică cu o echipă completă, plină de dorința afirmării pe plan internațional, afirmare care să răsplătească munca de creație a antrenoarelor și efortul depus de fiecare gimnastă în parte.

În Bulgaria, pe malul Mării Negre, Varna s-a pregătit să primească, în noua sală special amenajată, cele mai bune echipe de gimnastică artistică din întreaga lume. Campioanele de ieri vor trebui să țină piept noilor pretendente, valului de tinerețe din ce în ce mai masiv în concursurile de astăzi. Participantele, mai numeroase ca-n alți ani, și mai pregătite, ridică amploarea acestei confruntări la nivelul pe care-l cere însăși titulatura concursului, demonstrînd din ce în ce mai evident că gimnastica artistică și-a cîștigat autoritatea în foarte multe țări și că nu va fi, poate, departe timpul cînd se va înscrie printre sporturile olimpice.

Echipa noastră, tînără ca vîrstă și tradiție, a pornit la acest campionat cu gînduri mari, lucru demn de admirat atunci cînd ai ca partenere de concurs echipe cu tradiție și cu rezultate excepționale în concursurile anterioare.

Fără a subaprecia echipa noastră, trebuie să recunoaștem că reprezentativele Uniunii Sovietice, Bulgariei, Cehoslovaciei, precum și anumite individualități din Ungaria, R.D. Germană și Polonia vor îngreuia, desigur, obținerea unui loc fruntaș, dar în afară de prezența cifrelor pe hîrtie se alcătuiește și acel clasament al valorilor recunoscute, dar neîncoronate, și tare mult am dori ca gimnastele noastre să-și înscrie numele măcar printre acestea.

Acum, că a sosit ceasul al 12-lea, gîndurile ni se-ndreaptă către echipa noastră, urîndu-i succes deplin la cel mai frumos și greu concurs al anului.

**Elena LEUȘTEANU**

# TELEcronica

## ATENA — CLEVELAND — VIA IAȘI

Viața, cu ale ei figuri, m-a obligat să lipsesc din fața televizorului, tocmai în săptămîna asta luminată, cînd Țopescu — în sfîrșit ! — ne-a transmis în direct un eveniment sportiv european. Am avut remușcări : în fiecare pagină a programului se preciza că transmisia se va face în direct, studioul asigura surlele și fanfarele respective pentru această măreață realizare și oricine dintre cei care urmăresc această rubrică își poate da seama că vanitatea noastră belphegoristă cînta și ea marșuri triumfale — fusesem ascultați, Țopescu era la fața locului ! Dar, cum se întîmplă în multe amoruri, n-a fost să fie... Și de aici remușcările. Am prins doar zilele de sîmbătă și duminică, cîteva momente uluitoare : cehoslovaca pe 1 500 de metri, Besson pierzînd la ultimul centimetru, Nordwig și ralentiurile finalelor. Chiar dacă transmisiile acestea nu ne-au adus pe planeta Stuttgart — lipsite, mai ales, de forța portretelor și a detaliilor fundamentale — ele ne-au făcut să trăim frumos pe un stadion, „singurul loc pe pămînt unde m-am simțit liber"..., după o expresie de neuitat a lui Camus. Duminică, însă, maratonul mi s-a părut formidabil filmat — unul din momentele antologice ale acestui telean sportiv. Filmul acela care a rulat pe fața lui Roelants — film de aventură, de dragoste, de groază, de suspans și, mai ales, fără happy-end — a fost lucrat impecabil de un regizor care știa cîte ceva din ceea ce se întîmplă pe acel tărîm al infernului numit „capătul puterilor omenești". Mi s-a părut urît și cam inuman faptul că — în plină dramă — Bădescu nu știa cît măsoară cursa : să te joci cu metrii în asemenea clipe, să spui liniștit că ar fi **„vreo 42 de kilometri și 250 sau 200 de metri"**, nu-i a bună. Noi, care nu știm decît să privim maratonul, ar trebui să-i știm măcar distanța exactă în metri, atîta efort putem face ! Și, oare, cel mai bun moment pentru a anunța rezultatele etapei de fotbal — cunoscute la ora aceea — era clipa cînd Roelants îl descoperea pe englez la cîțiva metri de el ? Puțin respect pentru durerea atletică — ce naiba ! În schimb, Țopescu a avut multe momente bune, chiar dacă spaima în fața „pierderii legăturii" l-a obligat să nu mai dea atenție echilibrului dintre pitoresc, informație și lirism sincer. Dar toate acestea au existat în cantități satisfăcătoare, inclusiv trucurile lui simpatice în domeniul oralității, gen : „m-am fript cu supa, suflu și în iaurt"..., fraze simple, omenești și românești, de care mai toți telespectatorii noștri fug ca dracul de tămîie.

Despre fotbalul duminical — „tăcere, iubito, tăcere"... cum zice Demonul. Ceea ce joacă Politehnica aceea din Iași e greu a spune. Dar dacă n-are „echipă de fotbal intiia", Iașul are un crainic sportiv de bună calitate, de foarte bună calitate — Mircea Radu Iacoban. Păcat că n-a avut și nu are ce transmite. Fără îndoială, că Iacoban e printre primii noștri trei crainici — după gustul meu, dacă mi se permite, primul : ochi bun, diagnostic precis și rapid și, mai ales, știință-n comentariul care nu sufocă, dar nici nu îngroșă informarea. Cu un asemenea crainic, Politehnica din Iași ar trebui să joace alt fotbal. E trist ca o echipă să nu poată oferi comentatorilor ei decît nevolnicul eseu al golului istoric marcat după 5 etape...

Aștept, în sfîrșit, să văd ce va face studioul cu Clevelandul. O emisiune pe măsura lui Țiriac și Năstase e absolut necesară. Mă tem de un interviu-fulger. Mă tem că încă nu înțelegem ce victorie se ascunde în superba lor înfrîngere. Să fie nevoie de Atena, zeița înțelepciunii, pentru a ne explica scorurile acelea din Ohio ?

**BELPHEGOR**

# Puțin sport n-ar strica... scriitorilor

*Ei, poftim ! Tot nu fac destul sport scriitorii ? Ba da, și încă cum !... În generațiile mai tinere („tînăr" în cîmpul literar are altă limită decît în sport, slavă Domnului !), aproape că nu există ignorant în ale sportului. Există și doctori în sportologie, într-o proporție și de-o calitate cum nici Camil Petrescu n-a visat. De-ar cunoaște unii măcar un sfert despre stilul lui Fauré sau teoriile lui Faure, cît știu despre stilul lui Barbu și teoriile lui Bărbulescu, n-ar ti rău — dar asta-i altă poveste. Rămîne faptul că prezența scriitorului în viața sportivă și a sportului în viața scriitoricească face ciste ambelor vieți...*

*Și totuși : mi-e teamă că uneori (firește numai uneori!) ar mai fi de învățat de la artiștii piciorului sau pumnului înmănușat. Prea des primesc ei, sportivii, lecții de la condeieri, ca să nu merite să amintim și de o lecție inversă, de-o mare utilitate.*

*În sport există arbitri. În literatură există critici. Avantaj net de partea arbitrilor ! Primii au drept criteriu regulamentul — secunzii, propriul lor gust. Un arbitru care ar considera învingătoare echipa cu mai puține goluri ar fi descalificat. Un critic care proclamă victoria unui condeier cu mai puține sau mai slabe, sau mai discutabile realizări, își vede liniștit mai departe de treabă. Totdeauna, în sport, izbînda e a celui mai bun, în literatură nu totdeauna, după cum se cam știe. Scriitorul dotat trebuie adesea să aștepte ca timpul să-i dea dreptate, sportivul își primește răsplata pe loc, de la tabela de marcaj. Ce s-ar întîmpla, pe stadion, dacă atletul care a dat rezultate mediocre în acel moment ar primi o cupă, pe motivul că a dat rezultate bune acum zece ani ? Suflarea sportivă ar reacționa pe loc, cu nobilă indignare, și hotărîrea s-ar infirma. Dar scriitorul poate primi o asemenea „cupă" a posteriori, chiar dacă în anul acela nici n-a pus mîna pe condei... Pe gazon își face apariția o echipă cu un nume nesonor, care-și dispută șansele cu marea... celebra... imbatabila... dar echipa asta fără șanse învinge, — iar publicul, după o clipă, o singură clipă de uimire, îi răsplătește meritul, adresînd cele cuvenite „imbatabilei"... bătute. Dar, în schimb, de cîte ori ați văzut ca scriitorului, mai puțin, dragă Doamne, celebru decît marele... imbatabilul... să i se recunoască prompt, categoric, o asemenea surprinzătoare și meritată victorie ?*

*Uneori, cu strîngere de inimă, dar cel mai des cu un fel de mîndrie, aflăm despre cutare performer din anii precedenți că, întrucît s-a îngrășat, sau a gustat din amețeala alcoolului sau a gloriei, e scos din selecționată — și nu va putea reveni decît dacă slăbește, părăsește cinzeaca sau se lecuiește de îngîmfare. Selecționații din literatură își cedează — vai ! — locurile cu mult mai rar, în împrejurări asemănătoare...*

*Elegantele legi ale sportului s-ar aplica minunat în literatură !...*

**Ionel HRISTEA**

# SĂ NU UITĂM ALFABETUL...

În rîndurile de față voi căuta să adîncesc analiza cauzelor care au generat în ultimii ani o stagnare, ba chiar un regres al echipei naționale de polo.

Dacă condițiile de pregătire în sezonul de vară (6 luni) sînt bune și chiar excepționale, pentru unele cluburi (Dinamo, de pildă), în sezonul de iarnă, în București, posibilitățile devin minime. Unui club care este obligat să prezinte patru echipe în campionat (copii, juniori I, juniori II și seniori) i se oferă 1½ culoare de 4 ori pe săptămînă pentru copii și de 2—3 ori pentru juniori și seniori. O soluție ? Organizarea unui centru (lot) de polo, în care să se pregătească cei mai buni juniori ai echipelor din București, de 3 ori pe săptămînă, ar fi cea mai indicată rezolvare pentru sezonul respectiv. La antrenamente ar trebui să predomine pregătirea nespecifică (înot și pregătire fizică). Cît privește selecția jucătorilor, ea trebuie să se facă printre copiii de 12—13 ani — dar dintre acei copii ce practică înotul de 4—5 ani — iar criteriile să fie, în primul rînd, aptitudinile deosebite pentru mînuirea mingii și pentru joc, și abia în al doilea rînd calitățile fizice.

O altă problemă importantă o consider conținutul antrenamentelor. Personal, opinez pentru antrenamentul nespecific (înot, pregătire fizică) ca latură dominantă la vîrsta copiilor și a juniorilor. Dacă la copii raportul trebuie să fie 60 la sută nespecific, la juniori el nu trebuie să coboare sub 60 la sută. În favoarea celor afirmate, voi arăta că jucătorii care au dus ani de zile greul în echipa noastră — Zahan (cel mai bun produs al poloului românesc), Kroner, Blajec, Szabo, ca să nu amintesc decît pe cei mai reprezentativi (care au cucerit titluri de campioni și au avut recorduri naționale), au fost pînă la 16—17 ani înotători, jucînd polo ca divertisment, iar calitățile lor deosebite pentru acest joc s-au impus în cele din urmă. Antrenorii și sportivii nu concep astăzi ca un jucător de polo să concureze și în probe de înot. Părerea (greșită) care predomină este că, după un antrenament de înot, antrenamentul de polo nu mai poate fi făcut, jucătorul fiind obosit ! Mare eroare, dacă ne amintim că jucători valoroși ca Perisic (Iugoslavia), Dömötör și Karpati (Ungaria), Herzog și Hermans (R.D.G.), Fortuny, Cardellach și Monsonis (Spania), Denerlein și Pucci (Italia) au fost și foarte buni înotători.

O atenție deosebită trebuie acordată și pregătirii specifice, care, nefăcîndu-se pe fondul unei bune pregătiri nespecifice, nu poate da rezultate. În echipele de copii și chiar de juniori mari există încă jucători cu un bagaj sărac de cunoștințe și procedee tehnice specifice. Astfel, ei sînt puși să scrie fără să cunoască alfabetul !

Munca unor antrenori pricepuți este stînjenită și de faptul că ei trebuie să se ocupe paralel de cîte trei-patru echipe. Astfel, antrenorii Vasiliu (Rapid), Agarici (I.E.F.S.-Ș.S.E.I), Angelescu (Progresul), pregătesc echipe din divizia A, precum și alte trei echipe de juniori și copii. La multe alte cluburi întîlnim situații asemănătoare. Această diluare a muncii unui antrenor diminuează considerabil eficacitatea ei. Avînd în vedere numărul mic de antrenori și condițiile modeste de pregătire, consider că se impune o împărțire a tinerilor jucători în numai două categorii (copii și juniori).

În sfîrșit, cîteva cuvinte despre competiții. Există o neconcordanță între perioadele de desfășurare și condițiile de pregătire. Mă refer, în special, la perioada de iarnă, cînd accentul cade pe pregătirea nespecifică și ar trebui impusă participarea polo-iștilor la concursuri de înot. De asemenea, avîndu-se în vedere că la juniori jocurile se dispută pe plan local, organizarea lor sub formă de turnee, mai ales în vacanțele elevilor, ar însemna existența unor perioade mai lungi și mai temeinice de pregătire.

În încheiere, țin să subliniez necesitatea trasării precise de către F.R.N. a sarcinilor și obiectivelor pe perioada de pregătire, precum și instituirea unui control riguros al îndeplinirii lor, iar jucătorilor talentați, susceptibili de selecționare, să li se întocmească un program de pregătire individualizat. Ar fi un prim pas spre întărirea schimbului de mîine.

**Anatol GRINȚESCU**
**maestru al sportului**

# ABATERI DE LA „MICUL ÎNDREPTAR DE COMPORTARE CIVILIZATĂ"

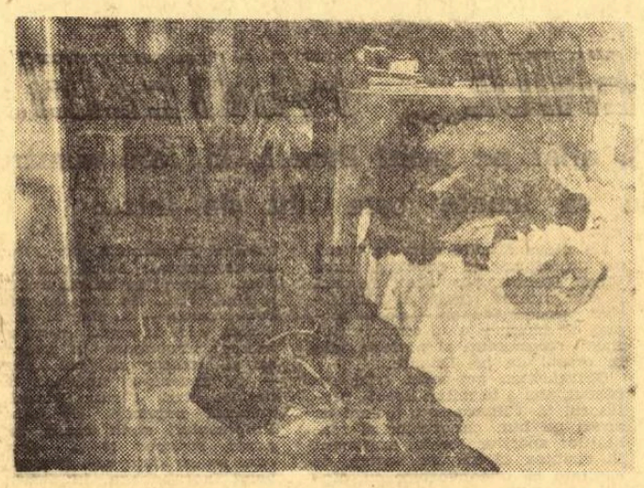

*O mostră de ordine și curățenie descoperită în camerele vizitate* Foto : V. BAGEAC

Într-o comunitate, acolo unde împrejurările vieții adună laolaltă un grup de oameni, există obligația morală și socială de a te comporta în așa fel, încît să nu aduci nici un fel de prejudiciu — indiferent de natura lui — celorlalți semeni. A respecta normele de conduită în societate, este mai mult decît o cerință elementară, care se învață din primii ani ai copilăriei. A păstra ordinea și curățenia în camera de locuit, a cunoaște succesiunea deprinderilor igienice zilnice, sînt capitole ale „micului îndreptar de comportare civilizată" de care orice om ia cunoștință încă din primii ani ai existenței sale.

Am vizitat, acum cîteva zile, căminul „23 August", unde sînt cazate, pentru diferite perioade, unele loturi de sportivi venite aici pentru pregătire. Ne așteptam, văzînd în holul de la intrare diferite afișe care aduceau la cunoștință tuturor locatarilor normele ce trebuie respectate, că vom avea prilejul să pătrundem în niște camere în care ordinea și curățenia sînt atotstăpînitoare.

Așa am crezut, dar speranțele ne-au fost foarte repede spulberate. Din 12 camere în care am intrat, 8 arătau de parcă ar fi fost locul de desfășurare... al celor mai cumplite drame.

Cu riscul de a fi acuzați că folosim violențe de limbaj, trebuie să arătăm că de la obiectele de uz strict personal pînă la niște farfurii (unde se mai puteau afla încă resturi de mîncare), de la paturile nefăcute și lăsate la voia întîmplării, pînă la dulapurile pline de tot felul de obiecte de care săpunul nu s-a atins de mult și băile degradate — totul era într-o cumplită învălmășeală, peste care domnea un aer greu, aproape irespirabil. Era firesc să ne interesăm și de locatari — pe care nu-i acuzăm numai de nerespectarea unor norme impuse pe plan moral, ci și pentru abaterea de la regulile de comportare în cămin. Iată-i : **atleții** : Alexandru Munteanu, Mihai Vozminschi (cam. 106), Marin Negomireanu, Florian Sem (cam. 325), Ion Chelmegeanu, Vasile Nicolau (cam. 323), Gheorghe Suha, Herman Mattes (cam. 202), Ion Păsulea, Constantin Dulgheru (cam. 204) ; **gimnaștii** : Alina Goreac, autoarea degradării chiuvetei de la baie, Nicolae Achim, Cornel Bălan (cam. 108), Gheorghe Păunescu, Dan Grecu (cam. 120) ; **scrimerii** : Constantin Duțu, Constantin Georgescu (cam. 111), Elena Pricop, Nina Alexandrov (cam. 16).

Am căutat să aflăm și părerile antrenorilor, ale celor chemați să asigure nu numai pregătirea ca sportiv a tinărului, dar și ca om, cu o comportare civilizată în societate. Iată-le : GHEORGHE CONDOVICI (gimnastică) : „Am atras atenția. Am prelucrat regulamentul. Nu există unitate de vederi între antrenori în privința programului ce trebuie respectat" ; VALERIU PRODEA (atletism) : „Rămîn surprins, pentru că prelucrasem cu o săptămînă în urmă regulamentul de ordine interioară, pe cînd ne aflam la Predeal. Vom sancționa pe cei în cauză" ; prof. MARIN GHIMPUȘAN (scrimă) : „Nu sînt surprins. Am vizitat camerele. Am discutat cu acești sportivi. Colegiul de antrenori a hotărît luarea unor măsuri aspre".

Discuțiile, purtate cu antrenorii, din care am extras cele de mai sus, au mai reliefat și alte aspecte ale comportării sportivilor, dar, în același timp, și lipsa de intransigență în luarea unor măsuri severe, care să curme răul, încă chiar înainte de a se manifesta. La prima vedere, a lăsa camera în dezordine este un lucru minor, ușor corijabil. Totuși, de aici și pînă la alte acte reprobabile (despre care ne propunem a vorbi în alte materiale) ni se pare că nu este decît un pas.

Se cere, fără îndoială, întărirea muncii educative, luarea unor măsuri care să contribuie eficient la îndreptarea situației existente, care este incompatibilă cu noțiunea de sportiv și om civilizat.

**Emanuel FANTANEANU**

# RESPECTAREA MESERIEI NU E FACULTATIVĂ...

Problema unor alergări de calificare reale, în care posibilitățile fiecărui participant să fie puse în valoare în mod corect, a implicat anul acesta o preocupare mult peste dimensiunile normalului. Ea a declanșat avalanșe de nervi spectatorilor care frecventează cîmpul de curse de la Ploiești, a determinat conducerea hipodromului să dicteze sancțiuni sau să adopte felurite soluții experimentale pentru dobîndirea unui rezultat eficient și a răpit aproape de fiecare dată cronicilor hipice preocuparea firească pentru disecarea valorii sportive a performanțelor.

Care este în fond izvorul unui atare fenomen ? S-au revărsat oare moravurile denaturatorii ale unor antrenori și driveri peste nivelul cu care fusesem obișnuiți ? S-a extins numărul celor ce determină prin influență speculațiile financiare în detrimentul obiectivului sportiv ? Stabilirea unei aprecieri în această privință este un amănunt de ordin secundar. Cert este un singur fapt : la baza acestei interminabile și enervante probleme stă numai atitudinea negativă a multora dintre driveri. Zicala „nu iese fum pînă nu se aprinde un foc" se potrivește de minune cu situația de față. Prezentînd o vădită atrofiere a simțurilor față de munca educativă — deși, în fond, corectitudinea face parte integrantă din orice obligație profesională — driverii și-au atras acum asupra lor măsurile curative ale conducerii hipodromului, măsuri care au fost gradate în ultima vreme de la sancțiunea simplă de a nu mai conduce în probele publice (Sandu Nicu), pînă la retrogradarea în funcție (Niculae Gheorghe) și, în ultimă instanță, pînă la desfacerea contractului de muncă (D. Popa).

Este desigur trist că ei înțeleg să-și desfășoare munca sub amenințarea sancțiunilor drastice, dar situația pe care singuri și-au creat-o trebuie o dată și bine soluționată !

Driverii ar trebui să înțeleagă că actualul profil moral al unora dintre ei este foarte alterat. Ceea ce ni se pare grav, este că ei nu recunosc — pentru că nu-și propun tratarea cu sinceritate a autocriticii — acuzațiile aduse și se ascund — aidoma struțului — sub eterna scuză „calul nu e o mașină". Dar dacă — utopic — fiecare alergare ar fi filmată, ei s-ar putea convinge, cu propriii lor ochi, cum se profilează pe ecran ținuta lor în sulky în cazurile cînd conduc caii cu convingere din plecare și pînă la sosire, și cum apare silueta acelorași „eroi" în cazurile cînd pleacă de la start cu intenția vădită de a face în cursă simplă figurație. Contradicția aceasta flagrantă, neprinsă de nici un aparat de filmare, este totuși înregistrată duminică de duminică în privirile celor prezenți pe cîmpul de curse fără ca driverii să gîndească cîtuși de puțin la un asemenea lucru. Sfidarea față de o ținută etică normală apare la driveri cu atît mai condamnabilă cu cît plafonul lor valoric este destul de scăzut. Dacă la cursele de galop pepiniera autohtonă de jochei și-a cîștigat un renume în contextul hipic european — Huțuleag încalecă în Polonia, Gogu Stoian în Iugoslavia, iar Mihai Cîmpeanu și Florea Picui în Suedia — la trap, driverii nu se situează la un atare nivel. Putem afirma fără reticență că dacă ar fi puși în situația de a-și desfășura activitatea pe un hipodrom extern, numai foarte puțini dintre ei ar putea corespunde. Argumentul acumulării de cunoștințe prin practicarea a ani și ani de meserie, nu s-a dovedit de loc convingător în nenumărate cazuri. Aproape toți dintre ei pornesc de la start fără o concepție tactică, fiindcă nici nu se preocupă de așa ceva. Nepermis de mulți nici n-au noțiunea trainului în care se desfășoară proba. Și atunci de ce nu-și fac din asta o preocupare ? În toate domeniile de muncă „epoca romantismului" este înlocuită prin tehnică. Cred ei că hipismul își poate permite o poziție de indiferență față de un atare adevăr ?

Pînă vom avea prilejul să consemnăm primele simptoame ale celei mai elementare datorii față de muncă — cinstea — pe lîngă că aprobăm justețea măsurilor luate de conducerea hipodromului, îi urăm să păstreze o neabătută fermitate pe viitor în aplicarea celor mai drastice măsuri curative.

Probele de calificarea cailor de curse n-au nevoie de manevre incorecte și nici de jongleri. Profesiunea de a antrena și conduce caii de curse este o meserie care se cuvine a fi respectată, dar pe care ar trebui să vedem că o respectă în primul rînd cei care o practică. Alternativă nu există !

**Niddy DUMITRESCU**

# ACTUALITĂȚI

● În ultima vreme, selecționatele unor orașe și echipe de club au susținut întîlniri internaționale în țară și peste hotare. Cîteva rezultate : Selecționata Tg. Mureș — Magykanisa 2295—2156 p.d., Epitök Szekesfeher — Constructorul București 3464—3220 p.d. și 3448—3252 p.d. (meciuri masculine, în 8 jucători, la 100 de bile mixte).

● În cadrul manifestațiilor prilejuite de împlinirea a 80 de ani de existență a fabricii de ciment din Brăila va avea loc, între 26—28 septembrie, un turneu de popice. Participă — alături de gazde — echipele unităților similare din Bicaz, Medgidia, Turda și Comarnic.

● Sîmbătă și duminică se va desfășura la Bacău, Brașov, Cluj și Pitești faza de zonă a campionatelor feminine individuale. În program figurează probele pentru senioare, junioare și perechi. Își dispută întîietatea campioanele de județ.

În continuarea seriei de peste 300 de spectacole îi puteți vedea pe :

ȘTEFAN CIOBOTĂRAȘU
MARCELA RUSU
ȘI TOMA CARAGIU

în comedia românească de mare succes

SFÎNTUL MITICĂ BLAJINU

de AUREL BARANGA

PREZENTATA DE TEATRUL BULANDRA DUMINICA, 28 SEPTEMBRIE, ORA 10,30 LA SALA PALATULUI

**Pe velodromul Dinamo**

# CAMPIONATELE SENIORILOR CONTINUĂ...

Pe velodromul Dinamo, în continuare, o nouă săptămînă de întreceri; se desfășoară — paralel — campionatele pentru seniori ale municipiului București și campionatele naționale. De fapt, disputele pentru titlurile bucureștene sînt o repetiție în vederea „naționalelor", întrucît la start se prezintă (cel puțin, pînă acum) aceiași concurenți, în provincie neexistînd, decît sporadic, alergători care se ocupă de cursele specifice velodromului.

Iată rezultatele înregistrate pînă acum în campionatele municipiului București la seniori. **Viteză** : Fl. Negoescu, Paul Soare, G. Negoescu, toți de la Steaua. **1.000 metri**, start de pe loc : Fl. Negoescu (1:11,1/10); C. Gonțea (1:11,2/10); P. Soare (1:11,5/10), toți de la Steaua. **Urmărire individuală**: C. Gonțea (Steaua), C. Ciocan (Dinamo), F. Purcărașu (Steaua). **Urmărire pe echipe**: Steaua I (M. Virgil, C. Gonțea, P. Dolofan, P. Soare). Echipei Steaua II nu i s-a acordat locul al doilea, în finala cu prima echipă, din cauza lipsei de combativitate. Pe locul 3, Dinamo, urmată de Voința.

În cadrul reuniunilor care au avut loc, s-au făcut o serie de tentative de recorduri. Iată pe cele izbutite. **La 400 metri lansat**, Fl. Negoescu a stabilit un nou record: 24 sec. 4/10. (Vechiul record îi aparținea și era de 24 sec. 6/10). Tot el și-a doborît vechiul record **la 500 metri lansat** (31 sec. 2/10), realizînd 30 sec. 8/10. **La 1000 metri lansat**, colegul lui de club, C. Gonțea, a obținut 1 min. 7 sec 6/10, doborînd astfel vechiul record deținut de P. Soare, cu 1 min. 7 sec 9/10.

Campionatele continuă astăzi, cu începere de la ora 16,30.

— am. i. —

# DE LA UN BUT LA ALTUL

## Eficacitate și... suspendări

Clasamentul după 4 etape, de altfel comentat, în linii mari, în cadrul rubricii, prilejuiește constatarea lipsei de răsturnări în partea superioară și în zona retrogradării: Dinamo (singura formație, de altfel) a acumulat maximum de puncte, iar C.S.M. Sibiu și Progresul dețin, cu o îndirjire demnă de o cauză mai bună, pozițiile candidatelor la „B".

Dinamoviștii au trecut pe primul loc și la capitolul eficacitate, cel ce ne interesează mai mult acum : 108 puncte înscrise, secondați de Gloria Roșie (99) și de Farul (56). În apărare, tot Dinamo se dovedește cea mai bună : a primit doar 6 puncte (și acelea numai din lovituri de pedeapsă), realizînd astfel un punctaveraj foarte bun (+102). Atacurile cele mai neeficace sînt cele ale Politehnicii Iași (11 puncte marcate), C.S.M. Sibiu (12 p) și Agronomiei Cluj (15 p).

În cele patru etape s-au înscris 454 p (79 înc., 30 l.p., 19 d.g., 35 tr.), etapa a patra avînd o contribuție remarcabilă (129 p). În această etapă, fapt semnificativ, s-au înscris cele mai multe încercări (24, față de 22 într-a doua) și cele mai multe lovituri de pedeapsă (11, față de 9 în etapa a doua).

În clasamentul marcatorilor (acum 70, față de 55 după etapa a treia) conduce autoritar Nica (Dinamo) cu 42 p, urmat de Țibuleac (Gloria Roșie) cu 25, Durbac (Steaua) 18, Simion (Gloria Roșie) cu 16, Dragomir (Dinamo) și Balcan (Gloria Roșie) cu cîte 15, Fugigi (Vulcan) cu 14, Cristea (Farul) cu 13, Balint (Agronomia) și Suciu (Universitatea) cu cîte 12 etc. Cele mai multe încercări au fost înscrise de Nica, Dragomir, Țibuleac și Balcan — cîte 5, iar faptul că e vorba de jucători ai primelor două clasate spune, de asemenea, foarte mult.

Să așteptăm, însă, disputarea a încă trei-patru etape pentru a putea stabili un clasament absolut edificator...

prof. **Valeriu Irimescu**

★

Și acum — „petele negre", capitol pe care l-am fi dorit absent, sau măcar foarte puțin populat : V. Achim (Știința Petroșani) — suspendat pe trei etape (lovitură cu pumnul); Fl. Ionică (Universitatea Timișoara) — 4 etape (lovirea adversarului); M. Teodorescu (Gloria Roșie) — o lună (sancțiune relativ blîndă, după părerea noastră pentru că lovirea adversarului căzut este un act grav); C. Chifor (Politehnica Iași) — o lună (lovirea intenționată a adversarului); s-au mai dat și cîteva avertismente.

# SATISFACȚII DOAR PARȚIALE: ROMÂNIA — R.F.G. (LA TINERET) 2-1 (1-1)

*Introdus în repriza a doua, Turcu reia balonul, trimis dintr-o lovitură de colț, în plasă, marcînd cel de-al doilea gol al formației române în meciul cu echipa de tineret a R. F. a Germaniei* Foto: B. VASILE

Un meci de fotbal fără miză seamănă cu un spectacol oferit de artiști prestigioși în folosul unei opere de caritate. Are momente bune — este drept, mai rare — dar, în schimb, abundă în platitudini. Așa se cam petrec lucrurile mereu pe la „amicalele" ce au scopuri primordiale de ordinul verificării unor tineri jucători sau omogenizării unui lot reprezentativ.

„Uvertura" de ieri a cuplajului de pe „23 August", în care s-au înfruntat selecționatele speranțelor din România și R. F. a Germaniei a constituit un exemplu, poate tipic, în această privință. Partida a avut perioade bune, de fotbal viguros, rapid, cu treceri subtile de balon în care se recunoșteau facil fie forța și siguranța tehnică a oaspeților, fie ingeniozitatea, verva, tendința de spectacol a tinerilor fotbaliști români. Apoi, în lungi „felii" de timp echipele se studiau, se căutau, așteptînd gafa adversarului, oferindu-ne greșeli tehnice sau impurități tactice ce ne făceau să nu uităm că este vorba de o întîlnire a unor selecționate de tineret.

Echipa română — concepută nu diferit de teamul celor „mari", adică pe scheletul unei formații de club (Rapid) pentru a se asigura o oarecare omogenitate morală și tactică — a mulțumit parțial. Aprecierea este, credem, lucidă. Mai întîi pentru că — nu poate fi neglijat acest lucru — ea a realizat victoria și apoi pentru că ne-a oferit (uneori !) clipe de spectacol fotbalistic de bună calitate. Firește, publicul aștepta mai mult și era îndreptățit la acest lucru, deoarece ultima oară cînd au apărat pe gazon tinerii fotbaliști români au suferit, la București, o usturătoare înfrîngere într-un meci (cu Grecia) pe care-l considerau dinainte cîștigat. De aceea, nu exultăm în fața rezultatului și a comportării de ieri. Este cazul să mai așteptăm și alte confruntări, poate mai dificile, pe terenuri străine, pentru a putea aprecia corect valoarea rezervelor primei garnituri. Aceasta cu atît mai mult, cu cît echipa are o nouă conducere tehnică.

Oaspeții n-au dezmințit aprecierile favorabile ce se vehiculau încă înainte de sosirea lor la București. Ei au arătat calități remarcabile, specifice fotbalului din R.F.G. (viteză, capacitate mare de efort, bagaj tehnic bine însușit, ambiție și vigoare în contactele cu adversarul), dar au fost trădați, în cele din urmă, de lipsa lor de omogenitate. Suficient să spunem în această privință că cei 11 jucători care au început partida proveneau de la 11 echipe de club ! Din acest motiv, ei au manifestat o oarecare nesiguranță în primele minute, cînd fotbaliștii români au deschis scorul (poate mai repede decît se așteptau și ei): **Dumitru a recuperat o minge, s-a dus „glonț" spre careul oaspeților, a deschis inteligent lateral pe Tătaru, care a șutat puternic ; portarul Nigbur a respins în față și Neagu, cu simțul lui de anticipație, a fost prezent la timp pentru a înscrie.** Conduși cu 1—0, oaspeții au reluat partida metodic și treptat s-au regăsit dominînd clar, cu atît mai clar cu cît echipa română a început (veche și parcă de nevindecat meteahnă) să apere un rezultat chiar din primele minute. Și ceea ce era de așteptat s-a întîmplat : **în min. 34, Neuberger a urmărit o pasă în adîncime, l-a trecut ușor pe Bădin și, dintr-o poziție laterală, a egalat (1—1).**

Pînă la sfîrșitul primei reprize, fotbaliștii din R.F.G. au făcut din plin proba valorii lor și poate că o sudură mai bună le-ar fi adus și avantajul. Așa, însă, eforturile solitare ale lui **Köppel (7), Beer (9), Hölzenbein (8)** sau **Neuberger (6)** au fost destul de repede, și fără emoții, stopate de apărătorii români.

După pauză, tandemul **Dincuță-Dumitru** (și în special ultimul) a început să lucreze mult mai serios la mijlocul terenului, iar linia de atac, avînd în „necunoscutul" **Turcu** (o excelentă extremă stîngă) un om percutant, a devenit mai activă, astfel că situația s-a inversat. Acum, jucătorii români dominau și dădeau semne de... superioritate, realizînd faze spectaculoase și pe direcția porții. Victoria lor a fost concretizată **în min. 63, cînd Dumitru a executat excelent o lovitură liberă laterală dinafara careului de 16 m și debutantul Turcu a plasat mingea cu capul în poartă.** Pînă la încheierea celor 90 de minute, tinerii fotbaliști români ne-au mai încîntat cu unele combinații frumoase, dar nu și cu goluri...

Arbitrul **Dogan BABACAN** (Turcia) a condus bine, ajutat la cele două tușe de **Gh. Limona** și **G. Chemigean** următoarele formații :

**ROMÂNIA : Coman — Pop, Bădin, Popa, Mușat — Dincuță, Dumitru — Petreanu (min. 46 Strat), Tătaru (min. 75 Dutan), Neagu, Strat (min. 46 Turcu).**

**R.F.G : Nigbur — Koppenhöfer, Blankenburg, Helfritz, Merkoffer — Hölzenbein, Neuberger (min. 54 Schmidl) — Köppel, Beer, Flohe (min. 75 Scafer), Kapellmann.**

**Călin ANTONESCU**

## „CUPA ROMÂNIEI"

Rezultate înregistrate în etapa disputată ieri :

— I.M.U. Medgidia — Delta Tulcea 3—1 (1—1),
— Bradul Bacău — Victoria Roman 2—3 (1—2),
— Stăruința Tg. Mureș — Medicina Tg. Mureș 1—2 (0—1),
— Victoria Moreni — Carpați Sinaia 1—0 (0—0),
— Furnirul Deta — Vulturii Textila Lugoj 1—0 (0—0),
— Viitorul Săvinești — Chimia oraș Gh. Gheorghiu-Dej 0—1 (0—0),
— S.U.T. Galați — A.S.M. Tecuci 1—0 (0—0, 0—0),
— Viitorul Gheorghieni — Unirea Cristurul Secuiesc 4—3 (1—2, 3—3),
— Tractorul Brașov — Oltul Sf. Gheorghe 3—1 (1—0),
— Torpedo Zărnești — Chimia Făgăraș 2—1 (1—1),
— C.I.L. Tg. Jiu — Energetica T. Severin 1—0 (0—0),
— Dinamo Zalău — Unirea Dej 2—1 (0—0, 1—1),
— Nicolina Iași — Rulmentul Birlad 1—1 (0—0, 1—1).

## MECIURI AMICALE

**DINAMO BUCUREȘTI — T.U.G.**

Astăzi, de la orele 16,15, pe terenul T.U.G., se va desfășura cel de al treilea meci din cadrul „Cupei T.U.G.", cu handicap, dintre **Dinamo București** și **T.U.G.** Partida va începe de la scorul de 2—0 în favoarea T.U.G.-ului. Reamintim că primele două meciuri, cu Steaua și Progresul, au fost cîștigate de echipa T.U.G. cu 3—2, și respectiv, 2—1.

În deschidere, de la orele 14,30, **Dinamo (tineret)** va primi replica divizionarei C, **S. N. Oltenița.**

**PE TERENUL DIN DR. STAICOVICI...**

În cadrul pregătirilor pentru partida de duminică, de la Brăila, PROGRESUL **(București)** va înființa azi echipa de divizia C, **Flacăra roșie București.** Meciul va avea loc pe terenul din strada dr. Staicovici, începînd de la orele 14,30.

**...LA ALEXANDRIA**

Noul lider al diviziei A, **Rapid,** va susține azi un meci amical în compania echipei **Comerțul Alexandria.** Partida se va desfășura pe terenul Comerțul din Alexandria, începînd de la orele 16,30.

# UN TEST CU PLUSURI ȘI CU MINUSURI...

*(Urmare din pag. 1)*

**TRACHE, CARE-L „EXECUTĂ" CU UȘURINȚĂ PE PORTARUL IUGOSLAV :** 1—0. După această acțiune, „desenată" cu virtuozitate, jocul selecționabililor lîncezește pînă la pauză. Fotbaliștii iugoslavi se arată adevărate mașini de pase, care țes acțiuni pînă la careul nostru, unde, de regulă, selecționabilii recuperează balonul, lansîndu-se în atacuri — slabe sub raportul concepției și, bineînțeles, sub cel al finalității.

La reluare, jocul păstrează, o vreme, nota sa monotonă. Selecționabilii evoluează fără viteză, fără aplomb, acțiunile sînt stereotipe, se face abuz de centrări înalte, unde gigantul Radovici culege tot de pe capul lui Dumitrache, care sare mereu, dar sare în van...

În min. 64, plictiseala din teren (și din tribune) este zdruncinată de un nou gol ; **DOBRIN TRIMITE O FRUMOASĂ PASĂ „PRINTRE" LA DUMITRACHE, AFLAT IN OFSAID EVIDENT, DAR TUȘIERUL COLOȘI ESTE SINGURUL OM DE PE STADION CARE NU VEDE POZIȚIA DE AFARĂ DIN JOC A ATACANTULUI NOSTRU, CARE MAJOREAZĂ SCORUL : 2—0.**

Spre plăcuta surpriză a tribunelor, de la acest gol — fruct al unei erori de arbitraj — fotbaliștii noștri intră, în sfîrșit, „în priză". Se lansează cu vitalitate în atac, unde Dobrin — care n-a prea fost jucat, dar nici n-a prea... jucat în prima repriză — construiește pentru toată lumea, activîndu-i prin pase de finețe pe Dumitrache, Lucescu, Dinu, Radu Nunweiller, care atacă mereu, încălzind tribunele...

Abia acum ajungem la... materializarea (destul de tardivă, e adevărat) promisiunii lui Angelo Niculescu. Este evident că și fotbaliștii iugoslavi au cedat în bună măsură pasul, dar jocul echipei noastre are doar acum fizionomia pe care o preconiza antrenorul lotului. Nu se marchează goluri din acțiuni, dar jocul tricolorilor se profilează vizibil după clasica formulă CONSTRUCTIV-COLECTIV-OFENSIV...

În min. 68, o excelentă pasă a lui Dobrin îl lansează din nou pe Dumitrache, care țîșnește dintre doi adversari și scapă liber în careu, unde Radovici îl blochează temerar la picioare, salvînd un gol gata făcut. **TOT DOBRIN ESTE CEL CARE ÎN MIN. 83 II PUNE (DINTR-O LOVITURĂ LIBERĂ) BALONUL PE FRUNTE LUI DINU, CARE ÎNSCRIE IMPARABIL : 3—0.** Partida se încheie (cam așa cum ne-am fi dorit să înceapă) în nota de superioritate tactică și tehnică a echipei noastre, care-și permite, totuși, în ultimul minut de joc, o neatenție, sancționată prompt de Iancovici, care reduce scorul la 3—1.

**LOTUL A : Răducanu — Sătmăreanu, Hălmăgeanu, Dan, Deleanu (min. 80 Mocanu), Dinu, Nunweiller VI, Dembrovschi (min. 75 Domide), Dobrin, Dumitrache, Lucescu (min. 75 Tufan).**

**ZELEZNICIAR SARAJEVO : Radovici — Hrvat, Hadziabdici, Becirspahici, Bratici, Saracevici, Jelusici, Osim, Iankovici, Bajici, Derakovici (Kojovici).**

**A arbitrat V. Pădureanu, ajutat de S. Mîndreș și F. Coloși.**

*Radovici culege dezinvolt un balon înalt*

Foto : B. GAVRIL

## DE VOIE, DE NEVOIE...

*După meciurile de duminică, doi foarte tineri jucători, care pînă nu de mult făceau „tușă" — Olteanu (Steagul roșu) și Tănase (Farul) — și-au semnat debutul în echipa etapei. Departe de a fi un fapt divers în lumea fotbalului nostru, infuzia GENERALĂ de tinerețe — evidentă în acest început de campionat mai mult ca oricînd — trebuie aplaudată fără rezerve și încadrată în acele înnoiri de orientare și mentalitate pe care le consemnăm de la o vreme încoace.*

*Olteanu și Tănase nu sînt, deci, exemple singulare. În cele șase etape de campionat consumate pînă acum, majoritatea echipelor divizionare au promovat sau au titularizat numeroși jucători tineri. Banca rezervelor nu mai ține(te, ca altădată, un sezon întreg sau poate mai mult, fotbaliști talentați, dar lipsiți — firesc — încă de experiența celor consacrați. Steaua a îndrăznit cu Ștefănescu și Cristache, Dinamo cu Sălceanu, Cheran și Crăciunescu, Steagul roșu Brașov cu Olteanu și Penzeș („achiziții" reale, nu făcute, așa cum se obișnuia în trecut, doar pentru a... descompleta alte echipe adverse), U.T.A. cu Brîndescu și Sima, Universitatea Craiova cu Dașcu, Rapid cu Mușat, Strat, Petreanu, Petrolul Ploiești cu Stănescu și Cotigă s.a. Unii — promovați din formațiile de tineret (evident, lucrul cel mai lăudabil), alții aduși prin transfer — dar, ceea ce este la urma-urmei important, FOLOSIȚI în echipe, RODAȚI în meciurile de campionat (uneori cu adversari redutabili), STIMULAȚI pentru o pregătire care să le asigure menținerea în „11"-le de bază și progresul valoric pe măsura talentului și — de ce nu ? — avantajului vîrstei. De aceea, antrenorii, conducătorii secțiilor și ai cluburilor merită, pe deplin, aprecieri elogioase.*

*Fără îndoială, nu toți jucătorii tineri, promovați sau titularizați, au excelat de la început, risipind astfel grijile antrenorilor și suporterilor. Au fost chiar meciuri în care greșeli personale ale unora dintre jucătorii tineri — mai ales ale celor folosiți în linia de fundași — au creat panică în fața propriei porți și, uneori, panică însoțită de... goluri. La Glasgow, în meciul cu Rangers, tînărul fundaș Cristache, era cît pe-aci să înscrie un punct în poarta lui Suciu ! Nimeni n-a rostit, în clipa aceea de stupefacție generală, nici un cuvînt greu, nici unul din reproșurile acelea traumatizante pe care eram, odată, obișnuiți să le auzim pe teren. Un gest colectiv care spune multe și care, fără îndoială, s-a înregistrat și în alte jocuri, la alte echipe, cu prilejul altor debuturi.*

*Nu mai trebuie, desigur, spus că promovarea în prima echipă incumbă jucătorului tînăr o mare responsabilitate, obligații sporite în procesul de pregătire. Lipsa de experiență nu poate, în nici un caz, deveni un laitmotiv, o justificare permanentă a unor evoluții slabe. În fond, e vorba de jucători de divizia A și selecția valorică trebuie făcută cu multă exigență, pentru progresul echipelor respective și al fotbalului de performanță, în general.*

*Aparent, toate lucrurile — în acest domeniu — sînt în ordine. Dar, nu este așa. Este drept, cluburile cu echipe în divizia națională manifestă un plus de interes față de creșterea și promovarea jucătorilor tineri. Dar, proba curajului se face cu „poarta", după lungi ezitări și tocmeli. La începutul campionatului (în prezentarea echipelor, făcută de ziarul nostru) au fost amintite — cu excepția formațiilor Universitatea Craiova, Petrolul Ploiești, A.S.A. Tg. Mureș, Steagul roșu Brașov — zeci și zeci de nume la rubrica „promovări". Mulți tineri stau, însă, în continuare, pe banca rezervelor, fără să fi primit atît de doritul botez al diviziei (Ladislau Kiss, Marinescu, Dobrescu, Botea, Girip). Nu toate promovările și titularizările au fost făcute de VOIE — înțelegînd, prin aceasta, aplicarea consecventă a unor planuri de întinerire a echipelor, ci — deseori — și de NEVOIE, atunci cînd, fie ca urmare a unor măsuri educative luate — mai mult decît salutar — în cadrul cluburilor, fie după unele accidentări sau suspendări dictate de federație, nu existau, practic, alte soluții de alcătuire a formației.*

*Dar, n-au trecut decît șase etape și poate că, ceea ce s-a făcut bun în această direcție va avea cîștig de cauză.*

**Dan GARLEȘTEANU**

Însemnări

fotbal

Cu Gh. Ola, antrenorul reprezentativei de juniori,

## DESPRE SELECȚIONABILI, PRELIMINARII ȘI... SPERANȚE

*Dincolo de ceea ce include spectaculos și inedit, munca cu juniorii conține în însăși esența ei ceva dificil și ingrat : după o colaborare efemeră — de regulă întinsă pe lungimea unui an sau doi — antrenorii și jucătorii se văd nevoiți să se despartă ; primii pleacă într-un migălos travaliu de depistare a noi talente, ceilalți bat la poarta echipelor divizionare în căutarea definitivei consacrări.*

*Unui asemenea ciclu este supus, aproape în fiecare an, profesorul Gheorghe Ola, antrenorul coordonator al reprezentativei de juniori, cel care — dîndu-i crezare propriei mărturisiri — vede anual 2 000 de juniori, din toate diviziile, din toate colțurile țării, pentru a alege numai... 15 dintre ei, cele mai dotate elemente ale momentului.*

— La începutul acestei toamne, lotul de juniori a suferit tradiționala metamorfoză anuală și din „vechea gardă" n-au mai rămas, în vederile selecționerilor, decît cîțiva jucători... V-am ruga, tovarășe antrenor Ola, să ne spuneți cu cine porniți anul acesta la drum — un drum poate mai dificil decît altădată, căci, după cîte știm, el presupune și lupta pentru calificarea la Turneul U.E.F.A., programat în mai '70 în Scoția?

— *De fapt, cu 6 dintre jucătorii actualului lot — Atodiresei, Deheleanu, Sătmăreanu, Vlad, Vișan și Helvei — îmi continui drumul, ei luînd parte și pînă acum la diferite convocări ale echipei. Alături de aceștia, am chemat în pregătiri alte 15 „promisiuni", dintre care intenționez să opresc elementele cele mai bune : G. SANDU (Metalul București), DOBRAU (Dinamo), SAMEȘ (Steaua), STANA (Dinamo) și DANILA (Politehnica Iași) — promovați din fosta reprezentativă școlară, PURCARU (Metalul Tr. Severin), CIOCAN (Aurul Zlatna), STOICA (Steaua), MUREȘAN („U" Cluj), BÖHÖNI (Chimica Tîrnăveni), MIHALCIC (Minerul B. Mare), CHIHAIA (Oțelul Galați), NĂSTASE (Progresul București), GHERGHELI (Unirea Cristur), M. SANDU (Ș.S. Buc.).* Cu asta, însă, n-am închis porțile lotului ! Aflîndu-ne încă într-o fază incipientă a pregătirilor, vom proceda, cu răbdare, la verificarea oricăror alți jucători, susceptibili de selecționare.

— După cîte înțelegem, noua promoție de juniori este rodnică în talente... Cu toate astea — și lucrul acesta ni se pare firesc — echipa pe care o antrenați va trebui să traverseze o perioadă de „căutări", de cristalizare... La această... primă oară, care compartiment vă dă mai multă bătaie de cap ?

— *Atacul ! În ceea ce privește apărarea, am mai puține temeri, zona centrală — unde mă bizui pe „bătrînii" Deheleanu, Sătmăreanu, Gligorie și Sameș — fiind aproape omogenă. Jucătorii „din față", însă, îmi creează încă multe neajunsuri, deși sînt buni tehnicieni, rapizi și — element important — foarte ascultători... Din păcate, au stiluri diferite de joc, concepții diverse despre fotbal... Și pentru că tot vorbesc despre atacanți, vreau să fac o mențiune specială pentru Ghergheli, pe care-l văd cel mai bun produs fotbalistic al generației sale. Revenind, însă, la întrebare, vreau să cred că meciurile, interne și internaționale, pe care le vom susține pînă în perioada preliminariilor, vor suda — în același crez tactic — și linia de atac.*

— Apropo de meciuri internaționale : la 1 și 2 octombrie veți susține, în R.D.G., o dublă partidă cu reprezentativa țării gazdă... Ce va urma ?

— *În noiembrie — o întîlnire amicală cu selecționata Cehoslovaciei, în România, în decembrie — o pregătire de trei săptămîni în Grecia, cot la cot cu reprezentativa de juniori a țării gazdă, în aprilie — turneul de la Cannes, unde avem de apărat trofeul cucerit... Apoi, în sfîrșit, preliminariile !*

— Spuneți-ne sincer, vă temeți de preliminarii ?

— *Știți, într-o asemenea ipostază, un antrenor n-are voie să răspundă negativ... Mai ales la început de drum, cînd nu cunoaște potențialul echipei. După cîte cred, însă, vom juca în preliminarii cu Polonia, Cehoslovacia, U.R.S.S. sau Turcia. Cunoscînd valoarea actuală a fotbalului junior din țările respective, sper...*

— Așadar, la anul vom fi în Scoția ?!

— *Dumneavoastră ați spus-o...*

**Ov. I.**

# ÎNOTUL ? UN SPORT DE DOMENIUL... FANTEZIEI!

*(Urmare din pag. 1)*

*nu se țin — mă tot întreb dacă mai există vreun loc în țară unde aproape 10 000 de elevi, cîți au școlile din municipiul Giurgiu, să nu beneficieze de nici un mijloc de inițiere a înotului —, locuri în care tinerii să învețe să înoate — oricum, empiric, dar să învețe — nu există... Dunărea este adîncă, iar strandul „Alei", un bazin cîndva foarte căutat, zace părăginit, zice-se din cauza unei fisuri care permite trecerea apei spre o popicărie !*

Evident, răspunsurile profesorului V. Ciinaru nu dădea dreptul la replică... Ele invitau, însă, la o cunoaștere mai aprofundată a realităților înotului din acest oraș.

★

Așadar, iată-ne în vizită la fostul strand „Alei", schimbînd cîteva vorbe cu îngrijitorul acestuia, al cărui nume, spre tristețea noastră, nu l-am putut afla datorită „răcelii" cu care am fost primiți :

— Spuneți-ne, strandul pare părăsit și, după cîte știm, așa și este... Încă de vreo 7—8 ani buni... Atunci la ce folosește ?

— *Care strand ?!*

Surprinși, ne-am plimbat privirile dezolate peste cele două foste bazine — între care cel mare, am aflat mai tîrziu, măsura 33 de metri — uitate, parcă de o viață, de gospodarii locali. Instinctiv, ne-am adus aminte de una din paginile „Marilor speranțe", de păienjenișul care acoperise lucruri neurnite din loc de la o nuntă irremediabil revocată... Fără să vrem, am zîmbit...

— *Ce strand ?! Și ce vă vine să rîdeți ? Aici se organizează baluri, chermeze...*

Și-a plecat, parcă mai ursuz decît îl găsisem...

★

Școala generală experimentală nr. 7 numără aproape 600 de elevi. Dintre cei trei profesori de educație fizică, care funcționează aici, Cezar Marinescu a avut amabilitatea să ne dea o mînă de ajutor în statistica următoare, întocmită pe profilul vizitei noastre :

— *la ciclul I (clasele I—IV), din peste 200 de elevi practică înotul numai 21 de băieți ; dintre elevele claselor respective nici una nu știe să înoate !*

— *la ciclul II (clasele V—VIII), din cei peste 400 de elevi, știu să înoate 101 băieți și 36 de fete, între care multe, după mărturisiri proprii, abia se țin la suprafață.*

NOTA BENE : aceasta într-un oraș așezat pe malul Dunării, unde, din păcate, accidentele de înec se produc cu o blestemată regularitate, în special în rîndurile elevilor.

„După cîte am aflat, orașul dispune de un număr considerabil de cadre specializate în domeniul educației fizice. Dacă nu ne înșelăm, 26 de profesori specializați contribuie la dezvoltarea fizică armonioasă, la călirea elevilor giurgiuveni... Cîți dintre ei au specializarea înot ?" — întrebăm.

Un nou interlocutor surprins și un nou răspuns surprinzător :

— Nici unul !

Dacă lipsa de preocupare în această direcție — revenită deopotrivă inspectoratului școlar, cît și Consiliului municipal pentru educație fizică și sport — ar fi putut să ne mai mire, răspunsul citat nu mai avea de mult darul să o facă...

★

Aflasem — aproape fără voia noastră — că la recent încheiatul campionat județean de fond (disputat la Snagov) orașul-gazdă al vizitei noastre își trimisese, totuși, reprezentanții... Nu ne interesau performanțele — ca butadă, ulterior am aflat că unul dintre giurgiuveni plecat în cursa de 5 km abandonase după 400 de metri! — ci numele respectivilor sportivi, deoarece la urma urmei, un campionat de fond implică un efort, o pregătire care ne făceau să ne gîndim la antrenamente, la planuri de pregătire... Ne-a fost greu, însă, să aflăm ceva... Într-un tîrziu, ne-a lămurit N. Gilda, elevă în clasa a VIII-a :

— Într-o zi, pe plajă, a apărut cineva care ne-a zis că vrea să ia niște înotători, pentru un concurs... Spunea că poate să meargă cine vrea, cu o condiție : să poată înota distanță mai lungă... În jumătate de oră a găsit vreo patru-cinci amatori, i-a trecut pe o listă, le-a spus cînd se pleacă și... gata !

Trebuie să recunoaștem că povestirea — aproape incredibilă — a elevei respective ne-a pus pe gînduri.

— Bine, bine... și vizita medicală ? am replicat într-un tîrziu.

— A, nu, nu s-a făcut nici o vizită medicală !

Comentariile sînt, desigur, de prisos...

★

În ultimul moment, înaintea plecării, am aflat că la Giurgiu se proiectează construirea, în malul Dunării, a unui complex de agrement dotat, între altele, și cu două bazine de înot.

Inițiativa aceasta — între coordonatele inadmisibilei non-șalanțe cu care forurile autohtone privesc înotul, acest sport cu o tot mai recunoscută valoare socială — ni se pare salutară și, asemenea optimiștilor locali o sperăm aducătoare a unui impuls, pe cît de așteptat, pe atît de necesar în viața sportivă a orașului.

... atunci, însă, să constatăm, cu regret, că la Giurgiu înotul — de la formele lui cele mai rudimentare, de inițiere, ca aspect de masă și pînă la cele mai rafinate, pe care ne-ar plăcea să le știm cochetînd cu performanța — rămîne un sport de domeniul... fanteziei !

## ÎN „CATALOG", DUPĂ 6 ETAPE

**CLASAMENTUL CONSTANȚEI ECHIPELOR**

În urma disputării etapei a VI-a, în care cele mai mari note le-au primit echipele **Universitatea Craiova** (95 p total) și **Farul** (94 p), la polul opus situîndu-se **A.S.A. Tg. Mureș** (cu 62 p) în clasamentul, pe puncte, al constanței echipelor n-au survenit modificări esențiale. **Jiul Petroșani** este în continuare pe primul loc, în timp ce în majoritatea echipelor s-au produs schimbări ai liderilor de pînă acum.

1. **JIUL PETROȘANI** 523 p (lider — Stan 49 p) ; 2. **Farul** 502 p (Mareș 45 p) ; 3. **Universitatea Craiova** 500 p (Oblemenco 46 p) ; 4. **„U" Cluj** 499 p (Cimpeanu 45 p) ; 5. **Dinamo București** 495 p (Dinu 51 p) ; 6. **U.T.A.** 477 p (Domide 47 p) ; 7. **F. C. Argeș** 473 p (Barbu 48 p) ; 8. **Dinamo Bacău** 457 p (Ghiță 47 p) ; 9. **Steagul roșu** 451 p (Adamache 48 p) ; 10. **Crișul** 433 p (Balogh 40 p) ; 11. **Politehnica** 433 p (Stoicescu 47 p) ; 12—13. **C.F.R. Cluj** 432 p (Soos 43 p) și **Rapid** — cu un joc mai puțin — (Dumitru 43 p) 432 p ; 14. **Steaua** (un joc mai puțin) 398 p (Suciu 40 p) ; 15. **A.S.A. Tg. Mureș** 385 p (Dondoș și Ciutac 35 p) ; 16. **Petrolul** (două jocuri restante) 340 p (Vișan și Grozea 33 p).

**CLASAMENTUL GOAL-KEEPER—ILOR**

Prin forma sa bună, în acest început de campionat, Stan (Jiul Petroșani) s-a impus cronicarilor și iată-l, după etapa a VI-a, în vîrful... piramidei notărilor jucătorilor cu nr. 1, detronîndu-l pe Ghiță, care a făcut duminică un joc mai slab.

1. **STAN 49 p ; 2. Adamache 48 p ; 3. Ghiță 47 p ; 4. Gornea, Coman și Oprea** (Universitatea Craiova) cîte 46 p ; 5. **Niculescu 45 p ; 6. Moldovan și Ștefănescu** (Farul) cîte 42 p ; 7. **Suciu 40 p ; 8. Vișan 33 p ; 9. Caicna 30 p ; 10. Constantinescu 28 p etc.**

## LOTO — PRONOSPORT

Azi este ULTIMA ZI în care mai puteți să vă procurați bilete pentru tragerea LOTO de vineri 26 septembrie 1969, care va avea loc în Capitală, în sala Clubului Finanțe Bănci din strada Doamnei nr. 2, începînd de la ora 19. Tragerea va fi radiodifuzată. Dăm mai jos cîțiva din marii cîștigători de premii în bani de la tragerile LOTO din ultimul timp :

100.000 lei — Ecaterina Chiriac — Suceava
100.000 lei — Ștefan Pătuleanu — Brașov
87.866 lei — Ion Tănase — com. Aninoasa, jud. Dîmbovița
75.588 lei — Petre Neacșu — București
57.551 lei — Traian Toma — Hunedoara
57.511 lei — Tănase Nistor — Tecuci ș.a.

**PRONOEXPRES**
**numerele extrase la concursul nr. 39 din 24 septembrie 1969**

EXTRAGEREA I : 32 35 20 14 23 11
Fond de premii : 293.932 lei
EXTRAGEREA A II-A : 35 28 24 38 20 34 40
Fond de premii : 245.881 lei

Plata premiilor la acest concurs se va face astfel :

În Capitală începînd de la 2 octombrie pînă la 8 noiembrie 1969, inclusiv ;

În provincie de la 6 octombrie pînă la 8 noiembrie 1969, inclusiv.

**PREMIILE ÎNTREGI ȘI SFERTURI DE LA TRAGEREA LOTO DIN 19 SEPTEMBRIE 1969**

EXTRAGEREA I : 1 variantă sfert a 51.691 lei ; a II-a : 1 variantă întreagă a 51.690 lei și 2 variante sfert a 12.922 lei ; a III-a : 49 a 1.715 lei și 45 a 428 lei ; a IV-a : 224 a 493 lei și 152 a 123 lei ; a V-a : 471 a 269 lei și 418 a 67 lei.

EXTRAGEREA A II-A : categoria A : 1 variantă sfert a 72.540 lei ; categoria B : 2 variante sfert a 36.270 lei ; categoria C : 2 variante întregi a 29.016 lei și 2 variante sfert a 7.254 lei ; categoria D : 236 a 100 lei și 1114 a 25 lei.

**Premiul de 72.540 lei a revenit participantului ȘTROE I. MARIN din comuna Hîrșești, județul Argeș.**

*Echipa* Uruguayului, *prima calificată dintre reprezentantele continentului latino-american în turneul final al campionatului mondial din Mexic*

# VULCANUL SUD-AMERICAN AL PRELIMINARIILOR S-A STINS

*Lava amărăciunilor a împietrit speranțele milioanelor de suporteri din* Argentina, Paraguay *și* Chile, *marile învinse ale celor trei grupe, în timp ce flăcările încrederii ard acum în inimile brazilienilor, uruguayenilor și peruvienilor, pentru a izbucni mai puternic, la suprafață, în timpul campionatului mondial din* Mexic '70.

*Așadar, în afara* Angliei, *ca deținătoare a* „Cupei Jules Rimet", *și a* Mexicului, *ca țară organizatoare, se cunosc acum primele participante ale turneului final al C.M., cele trei câștigătoare ale grupelor preliminare a X-a, a XI-a și a XII-a, care au reunit 10 echipe reprezentative de pe continentul latino-american.*

Să începem cu ex-campioana lumii, echipa BRAZILIEI, nu pentru fosta ei cunună de lauri (ce-i drept, neuitată!), ci pentru spectaculoasa revenire pe primul plan al actualității. Căci dacă victoria din această vară asupra actualei deținătoare a **„Cupei lumii"**, echipa **Angliei**, a însemnat un rezultat de prestigiu, o „reparație morală", suita de victorii categorice care au situat-o, fără nici un echivoc, în fruntea clasamentului grupei a XI-a (6 victorii din 6 meciuri, cu un golaveraj de 23—2!) a reflectat potențele actuale ale port-drapelului fotbalului sud-american. Se cuvine menționat și faptul că o treime din această consistentă porție de goluri se datorește unui nou tandem, acreditat de **Joao Saldanha: Pelé—Tostao**, despre care ziaristul francez **François Thébaud** scria inspirat: **„Dumnezeul negru de la Santos — Pelé și... diavolul alb de la Belo Horizonte — Tostao"**.

Cine este noul partener al lui **Pelé**, cel care într-o temerară încercare de a-și dezminți numele („tostao" este cea mai mică monedă braziliană) și-a dovedit acoperirea în aur, înscriind nu mai puțin de 11 goluri în aceste preliminarii? **Eduardo Gonçalves Andrade**, pe adevăratul său nume, este în vîrstă de 20 de ani, student la facultatea de științe economice și golgeterul echipei **Cruzeiro**. Deși a debutat ca internațional în **„World Cup'66"** contra **Ungariei**, înscriind chiar un gol, consacrarea a dobândit-o un an mai tîrziu, cînd **Cruzeiro** a surclasat în finala **Cupei Braziliei** pe **Santos** (6—2 și 3—2!). De talie mijlocie, mai mult suplu decît musculos, tînărul vîrf de atac al echipei **Braziliei** (de 16 ori selecționat pînă în prezent) are drept atuuri viteza debordantă, schimbările derutante de ritm și de direcție, speculareа la maximum, cu luciditate, a celei mai mici șanse.

Întrebat fiind ce crede despre **Pelé** și cum vede jocul, el a răspuns: **„Pelé este cel mai mare jucător din lume, el driblează, pasează și șutează mai bine ca oricine. Este inteligent și cel care are șansa să joace alături de el nu are nici un fel de probleme... Jocul trebuie să fie ofensiv, iar partenerii foarte apropiați unul de altul"**.

Se pare că **Tostao** a intuit, implicit, și resorturile eficacității noii echipe (alcătuită, totuși, pe scheletul lui **Santos**), pe care selecționerul-publicist **Joao Saldanha** o rodează pentru **Mexic. Pelé**, marele creator al fazelor de gol, retras acum de pe baricade în rolul de strateg, și-a găsit în **Tostao** un excelent partener și realizator, compartimentul ofensiv brazilian, compus din atacanții **Jairzinho, Tostao, Pelé, Edu** și mijlocașul **Gerson**, fiind cel care dă tonul jocului echipei. Dar **Saldanha**, realist în ciuda aparențelor, a apelat la un „libero" în fața liniei de fundași, aceasta fiind mijlocașul **Piazza**, coechipierul lui **Tostao** la **Cruzeiro**. Așa încît tradiționala orientare ofensivă a fotbalului brazilian, învinuită adesea în ultimii ani de romantism, are acum o bază realistă.

URUGUAY, „echipa celestă", prima campioană a lumii (1930), a fost și prima calificată în turneul final din **Mexic**, fără a cunoaște înfrîngerea în grupa a XII-a, cu un golaveraj de 5—0. Sub comanda antrenorului **Juan Hohberg**, fostul coechipier al celebrului **Schiaffino („Trebuie să adoptăm sistemul la echipă și nu invers. Nu ezit să afirm că acum formula 4—2—4 este cea mai bună pentru noi. Dar ce-i mai important este existența unui singur bloc apărare-atac, ofensiva rămînînd, totuși marea problemă...")** și condusă în teren de atacantul nr. 1, **Pedro Rocha**, reprezentativa **Uruguayului** a adus, pe lîngă recunoscuta abilitate tehnică a jucătorilor, un plus de vigoare fizică și tendința de a-și asigura superioritatea la mijlocul terenului, ca rampă de lansare pentru jocul ofensiv al cărui adept este **Hohberg**. Iar dacă acestuia i se va prelungi mandatul de director tehnic și pentru turneul final din **Mexic**, „celeștii" vor continua acest drum la **Mundial**.

Pentru mulți, calificarea surprinzătoare a **Perului**, în dauna marii favorite, **Argentina**, este sinonimă cu **Didi**. Celebrul inter brazilian, a cărui amprentă de tehnicitate, clarviziune și simț artistic a purtat-o jocul campionilor mondiali în **Suedia '58**, a preluat, ca tînăr antrenor, pregătirile echipei **Perului** și speranțele celor 14 milioane de peruvieni. Și inventatorul cunoscutei lovituri **„folha seca"** n-a înșelat speranțele acestor mîndri și pasionați urmași ai imperiului incas, echipa calificîndu-se cu 5 puncte (o singură înfrîngere, în fața **Boliviei**).

Iată cum explică succesul însuși **Didi**: **„Selecționata peruviană a jucat de o asemenea manieră, într-un asemenea stil care-mi sînt dragi, în care cred... Un exemplu: mijlocașii mei, după cum știți, sînt mai mult ofensivi decît defensivi, căci eu cred că dacă ei se preocupă în primul rînd de distrugere și de a-și marca adversarii, pierd mult din posibilitățile pe care le au. Pentru mine, oamenii de la mijlocul terenului au sarcina de creație și de circulație a balonului. Funcția lor este aceea de a elabora jocul, de a-l gîndi. Și dacă am găsit necesar să plasez trei oameni în acest sector (Mifflin, Chale și Cruzado) vă rog să mă credeți că n-am făcut-o în scopuri defensive...".** Dispecerul **Didi**, cel care elabora și gîndea jocul campionilor mondiali, știe acest lucru mai bine ca oricine. Pe aceasta se și bazează cînd afirmă, ritos: **„Fotbalul peruvian, deși puțin cunoscut, a devenit major. Și în ceea ce privește fotbalul pur, orice observator îl poate plasa pe locul secund în continentul sud-american, după Brazilia. Sînt convins de aceasta".**

**Paul SLAVESCU**

## LISTON: A 14-a VICTORIE CONSECUTIVĂ

**LA HOUSTON, fostul campion mondial de box la categoria grea, Sonny Liston, a obținut a 14-a victorie consecutivă, dispunînd prin k.o. în rundul 3 de Sonny Moore. În cadrul aceleiași gale, campionul olimpic din 1968, „greul" George Foreman, l-a învins prin k.o. în rundul 2 pe Cookie Wallace.**

# sportul în lume

## ANQUETIL SE RETRAGE

Celebrul ciclist francez Jacques Anquetil și-a reconfirmat intenția de a se retrage la sfîrșitul acestui an din activitatea competițională. Anquetil, în vîrstă de 36 de ani, deține recordul absolut de victorii (5) în Turul Franței și este singurul ciclist, în afara italianului Fausto Coppi, care a cîștigat în același an Turul Italiei și Turul Franței. Anquetil a fost recordman mondial al orei, a cîștigat cursa Bordeaux — Paris și alte numeroase întreceri clasice, fiind totodată unul dintre cei mai redutabili specialiști ai probelor contracronometru.

## CLASAMENTUL FINAL AL OLIMPIADEI FEMININE DE ȘAH

Au luat sfîrșit întrecerile Olimpiadei feminine de șah (campionatul mondial pe echipe) de la Lublin (Polonia). Iată clasamentul final: 1. U.R.S.S. 26 p; 2. Ungaria 20½ p; 3. Cehoslovacia 19 p; 4. Iugoslavia 18½ p; 5. Bulgaria 17 p; 6. R. D. Germană 17 p; 7. Polonia 16½ p; 8. România 16½ p; 9. Olanda 13 p; 10. Anglia 12½ p; 11. R. F. a Germaniei 10 p; 12. Danemarca 10 p; 13. Austria 6 p; 14. Belgia 4½ p; 15. Irlanda 2½ p.

## LAVER (ÎN SFÎRȘIT!) ÎNVINS

**În turneul internațional de tenis de la Los Angeles, australianul Rod Laver, racheta nr. 1 a tenisului mondial, a suferit prima înfrîngere după o serie de 32 de victorii consecutive. El a fost întrecut cu 7—5, 3—6, 6—2 de către sud-africanul Ray Moore. Americanul Arthur Ashe s-a calificat ușor, eliminîndu-l pe compatriotul său Ken Stuart cu 6—3, 6—3. Alte rezultate: Gonzales — Carmichael 6—3, 6—3; McManus — Pasarell 6—1, 6—2; Newcombe — Ray Ruffels 6—1, 6—1.**

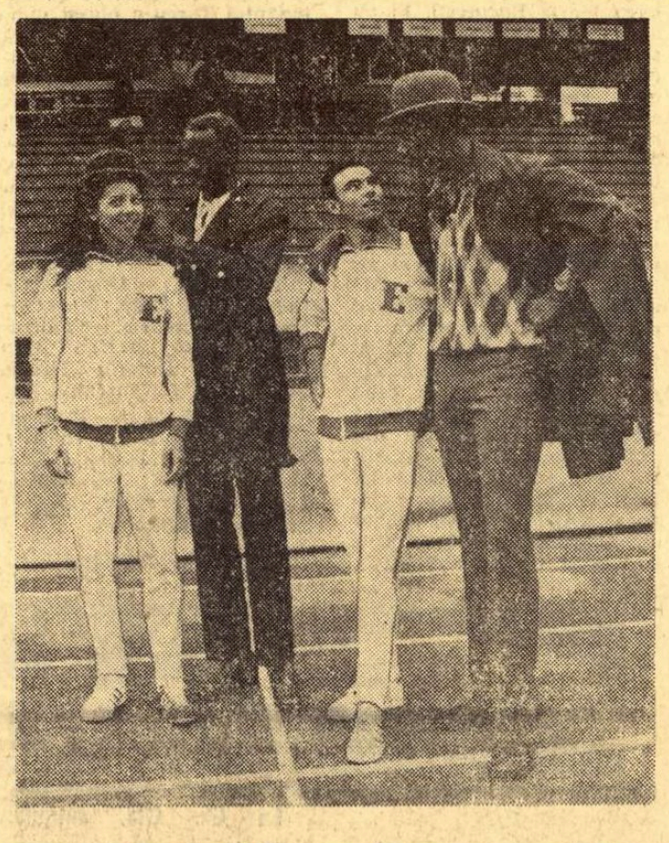

## ADIO, ATLETISM

Doi renumiți atleți americani, Bob Beamon și John Carlos, au anunțat după concursul de la South-Lake Tahoe (California) că își iau rămas bun de la sportul amator. Carlos va deveni fotbalist profesionist, iar Beamon se va dedica exclusiv studiilor la Institutul de marină comercială. Iată-i fotografiați la Stuttgart, cu prilejul meciului Europa — America, într-un moment de destindere, alături de doi prieteni francezi: de la stînga spre dreapta — Colette Besson, Bob Beamon, Jean-Paul Villain și John Carlos.

## Caleidoscop

### NAVIGAȚIA ȘI... FUMATUL

*Doi tineri englezi, David Lindo și Peter Madgett, au găsit o metodă cu totul originală pentru a se lăsa de fumat: au hotărît să străbată Marea Nordului într-o barcă cu vîsle! În cadrul unei mici ceremonii care a avut loc la Great Yarmouth, cei doi au tras în piept ultimele fumuri de țigară, au aruncat pachetele de țigări în apă și au început să vîslească. După opt ore, s-a declanșat însă o furtună și ambarcațiа lor a ajuns în pericol de scufundare, fiind salvați în ultimul moment. Lindo a fost internat în spital, iar Madgett a suferit cumplit de rău de mare. „Se pare că nu am găsit mijlocul cel mai bun pentru a renunța la cele două pachete de țigări pe care le consumam zilnic" — au declarat ei.*

### HALTEROFILII MUSTĂCIOȘI DIN SECOLUL AL XV-LEA

La Muzeul de istorie azerbaidjană din Baku este prezentat și un exponat deosebit de interesant privind sportul în urmă cu aproape 500 de ani. Este vorba de o mare placă de lemn, cîntărind 40 kg și datînd din secolul al XV-lea, pe care au fost gravate diferite exerciții ale ridicătorilor de greutăți. Sportivii din acea vreme ridicau greutățile cu ambele mîini, purtau un echipament special și aveau cu toții... mustăți.

### „WINSTON" A ÎNCEPUT ANTRENAMENTUL

Winston, un buldog tipic englezesc, în vîrstă de opt săptămîni, desemnat mascotă a reprezentativei de fotbal a Angliei la finala campionatului mondial din anul 1970, a început „antrenamentul" pentru aclimatizarea cu altitudinea la care este situată capitala mexicană. În acest scop, el este introdus periodic într-o cameră de decompresiune a unei unități aviatice de lîngă Londra.

Antrenamentul este important pentru „Winston", întrucît, dacă fotbaliștii englezi vor reuși să readucă în țara lor „Cupa Jules Rimet", buldogul va rămîne pentru totdeauna în Mexic, urmînd să fie oferit în dar, din partea echipei Angliei, președintelui federației mexicone de fotbal.

### DEFICIT OLIMPIC: 22,6 MILIOANE DOLARI

**Costul Jocurilor Olimpice de vară a depășit chiar și evaluările organelor noastre financiare, dar cheltuielile făcute au meritat, deoarece am arătat lumii și mexicanilor că sîntem capabili să organizăm o competiție de asemenea anvergură" — a declarat recent președintele Mexicului, Gustavo Diaz Ordaz. El a subliniat că J.O. au costat 176 milioane dolari, dintre care 22,6 milioane peste prevederile bugetare. „Acestea — a spus președintele mexican — au fost însă cele mai urmărite întreceri sportive din istoria omenirii, deoarece 600 milioane de oameni au fost martorii lor prin intermediul televiziunii".**

De la C.M. și C.E. de haltere, trimisul nostru special, ION OCHSENFELD transmite:

## FENOMENALUL BASZANOWSKI

- **Sportivul polonez a corectat trei recorduri mondiale**
- **Fiți Balaș s-a retras din concurs după proba de impins**

**VARȘOVIA, 24 (prin telefon). Cu 135 kg la împins, reprezentantul nostru, Fiți Balaș, a obținut locul 5 la C.M. și locul 4 la C.E. Deși la egalitate cu al treilea european (Bagocs), Fiți Balaș nu a putut urca pe podium: era cu 1 kg mai greu decît Bagocs...**

**Fiți Balaș a apărut în concurs cu un bandaj de vreo 30 cm lățime la genunchiul sting, ca urmare a accidentului suferit la un antrenament efectuat în țară. După ce a terminat proba de împins (ratase de două ori la 140 kg), el s-a retras din concurs, acuzînd serioase dureri la piciorul accidentat. Se pare că, de data aceasta, retragerea sa a fost justificată, pentru că ieșirea s-ar fi putut agrava. După cum am fost, de altfel, informați, el a luat startul tocmai cu intenția de a participa la o singură mișcare, vizînd o eventuală medalie. Raționamentul acesta a fost profund greșit. Mai întîi, pentru că de la Fiți Balaș așteptam un rezultat bun la totalul celor trei mișcări (în jurul a 420 kg). Apoi, pentru că introducerea în concurs a unui sportiv care nu este în plenitudinea mijloacelor fizice poate agrava serios traumatismul.**

**În cazul de față, știam că Fiți Balaș suferă de mulți ani de traumatisme la genunchi, recidivate sistematic tocmai datorită suprasolicitărilor inerente în activitatea competițională intensă. Iată de ce credem că absența sa de la start ar fi fost în primul rînd în propriu-i folos.**

**În ceea ce privește concursul de la categoria ușoară, vom scoate în evidență victoria de mare anvergură a polonezului Baszanowski, acest mare campion al zilelor noastre. El și-a întrecut categoric adversarii, înscriind în impresionantul său palmares (este neînvins din anul 1961 încoace la C.M., C.E. și J.O.!) încă două titluri — cel mondial și cel european. Waldemar Baszanowski a dovedit, însă, pe lîngă calități fizice și o tehnică ieșite din comun, înalte calități moral-volitive. Un amănunt încă necunoscut cititorilor noștri confirmă aceasta.**

**...În urmă cu circa două luni, a avut loc un tragic accident: în automobilul condus de Baszanowski, soția halterofilului polonez și-a găsit moartea, iar fiul său (6 ani) a suferit o puternică comoție cerebrală. Evident, după o atît de năpraznică lovitură, era de așteptat ca Baszanowski să nu mai concureze la C.M. Iată, însă, că el a apărut în fața spectatorilor, etalîndu-și din plin fenomenalul talent, și fiind răsplătit cu entuziasm de cei 4 000 de oameni prezenți în sala „Torwar". Senzaționalul sportiv polonez, care și-a înscris, mai mult ca sigur, numele cu litere de aur în istoria sportului mondial, a doborît și trei recorduri ale lumii!**

**În sfîrșit, vom mai evidenția rezultatele foarte bune ale următorilor clasați (Bagocs și Heckel), care marchează progrese deosebite în ultimii ani și pun, suplimentar, în valoare rezultatele marelui Baszanowski.**

**Rezultate tehnice: CATEGORIA UȘOARĂ** — total: 1. Waldemar Baszanowski (Polonia) 445 kg — record mondial; 2. Janos Bagocs (Ungaria) 430 kg; 3. Zbigniew Kaczmarek (Polonia) 425 kg; 4. O. Heckel (Cehoslovacia) 422,5 kg; 5. N. Dehnavi (Iran) 415 kg; 6. J. Ono (Japonia) 405 kg (campionat mondial); 5. A. Silvino (Italia) 400 kg; 6. W. Legel (Austria) 300 kg (campionat european); împins: 1. Dehnavi 140 kg — record mondial de juniori; 2. Kaczmarek 140 kg; 3. Baszanowski 140 kg (campionat mondial, departajarea s-a făcut prin greutate corporală); 1. Kaczmarek 140 kg; 2. Baszanowski 140 kg; 3. Bagocs 135 kg (campionat european); smuls (campionat mondial + european): 1. Baszanowski 135 kg (din a 4-a încercare 136 kg — record mondial); 2. Heckel 130 kg; 3. Bagocs 127,5 kg; aruncat (mondial+european): 1. Baszanowski 170,5 kg — record mondial; 2. Bagocs 167,5 kg; 3. Heckel 165 kg.

## C. M. de pentatlon modern

**BUDAPESTA, 24 (Agerpres). — După trei probe, în campionatul mondial de pentatlon modern, ce se desfășoară la Budapesta, conduce sportivul sovietic Boris Oniscenko — 3 071 puncte, urmat de A. Balczo (Ungaria) 3 028 puncte, R. Beck (S.U.A.) 2 892 puncte, B. Ferm (Suedia) 2 892 puncte. Proba de tir a revenit americanului Robert Beck cu 1 044 puncte. În fruntea clasamentului pe echipe se află selecționata U.R.S.S. — 8 555 puncte, urmată de Ungaria — 8 492 puncte, S.U.A. — 8 202 puncte, R. F. a Germaniei — 8 144 puncte.**

## -TELEX-TELEX-TELEX-TELEX-

- **Vineri se va da plecarea din Istanbul în cea de-a V-a ediție a Raliului Balcanic, care se desfășoară anul acesta pe teritoriul Turciei. Sosirea va avea loc tot la Istanbul, duminică 28 septembrie, la capătul unui traseu în lungime de circa 3 000 km. La actuala ediție a Raliului s-au înscris peste 40 de echipaje, dintre care 6 românești. În rîndul piloților români se află Eugen Ionescu Cristea, cîștigătorul ediției precedente a Raliului.**
- **Competiția ciclistă dotată cu „Premiul Salvarani", desfășurată la Larciano, a fost cîștigată de italianul Franco Bitossi, cronometrat pe distanța de 125 km cu timpul de 2h 43:20,0 (medie orară 46.012 km). Pe locurile următoare s-au clasat, în ordine, Motta, Gimondi și Basso — la 1:02.0.**
- **La Helsinki, în cadrul „Cupei campionilor europeni" la handbal masculin, echipa poloneză Spojnia Gdansk a întrecut cu scorul de 24—18 (10—10) formația U.K.-51 Helsinki.**
- **În etapa a 3-a a campionatului unional de hochei pe gheață, lidera clasamentului, echipa T.S.K.A. Moscova, a învins cu scorul de 12—1 (4—0, 2—1, 6—0) formația Aripile Sovietelor Moscova. Alte rezultate: Dinamo Moscova — Lokomotiv Moscova 3—3 (0—2, 2—0, 1—1); Himik Voskresensk — Avtomobilist Sverdlovsk 5—1 (0—0, 1—0, 4—1): Dinamo Kiev — S.K.A. Leningrad 2—11 (0—2, 1—3, 1—6). Pe primul loc în clasament se află echipa T.S.K.A. Moscova cu 6 p, urmată de Lokomotiv Moscova — 5 p, S.K.A. Leningrad, Torpedo Gorki, Spartak Moscova, Dinamo Kiev — 4 p etc.**
- **În ultima finală — cea de dublu mixt — a turneului internațional de tenis de la Torino, cuplul sovietic Olga Morozova — Vladimir Korotkov a învins cu 6—4, 1—6, 6—2 perechea Marina Ciuvirina — Serghei Lihaciov (U.R.S.S.).**

## ÎNTÎLNIREA ATLETICĂ DE TINERET R. S. S. UCRAINEANĂ — ROMÂNIA

ODESA, 24 **(prin telefon, de la trimisul nostru).** În localitate au început întrecerile dintre selecționatele de tineret ale R.S.S. Ucrainene și României. După prima zi, gazdele conduc cu 76—42 la băieți și 29—26 la fete. Trebuie subliniat, însă, că reprezentativele țării noastre sînt descompletate prin absențele citorva atleți de valoare (M. Goth, V. Bonci, A. Popescu). Iată cele mai bune rezultate înregistrate de sportivii români:

T. Szabo 10,5 — rec. egalat și Păsulă 10,6 la 100 m; D. Tit 1:53,0 la 1 500 m; I. Dima (locul II) 8:26,5 la 3 000 m; Gh. Petronius (loc. II) 53,8 — rec. egalat și C. Nemeș 54.2 la 400 m garduri; ștafeta masculină de 4 x 100 m — 42.2; Csaba Dosa 2,12 m (după Ahmedov 2,12 m) la înălțime. De reținut faptul că la înălțimea de 2.15 m C. Dosa a trecut, stachета căzînd la teștrea sportivului din groapă; G. Oană (loc. II) 7.05 m la lungime; Gh. Suhai 46.34 m la disc; Mariana Filip (loc. II) 12,1 la 100 m; Maria Ionescu (loc. III) 5.71 m la lungime; M. Filip (loc. I) 55,4 și A. Iakab (loc. II) 55.9 la 400 m; Lucreția Mărgineanu (loc. I) 14.60 m — nou record la greutate; Serafina Moritz 49.56 m la sulită.

**Nicolae MARAȘESCU**

DUPĂ „CUPA MONDIALĂ" LA VOLEI

# DETAȘĂRI ÎN FRUNTEA IERARHIEI

„Cupa mondială" — prilej al reierarhizării celor mai bune echipe masculine de volei din lume — a fost dominată la această a doua ediție a sa de două reprezentative care și-au făcut foarte de curînd intrarea în rîndul pretendenților la cîștigarea marilor competiții: R.D. Germană și Japonia. Într-atît de clar dominată, încît a ieșit în evidență o oarecare distanță care separă, la ora actuală, noul duet (clasat, la egalitate de puncte, în frunte) de restul formațiilor, între care multiple campioane europene, mondiale și olimpice. Ce a făcut posibilă această detașare? Dacă ne referim la cîștigătoarea competiției, trebuie să remarcăm în primul rînd seriozitatea cu care este tratată aici pregătirea sportivă atît de către tehnicieni, cît și de jucătorii înșiși. Echipa R.D.G. este, dacă vreți, expresia cea mai nimerită a ceea ce se cheamă voință de a face sport de performanță. Constînciozitate în pregătire, respectare strictă a vieții sportive în afara terenului de joc și a ideilor tactice emanate de „marea vulpe" care este antrenorul Herbert Jenter, meticulosul studiu al jocului adversarilor și găsirea unei replici adecvate fiecăruia (o vastă muncă de laborator, dirijată de antrenorul federal Horst Baake), rezerve de valoarea titularilor, omogenitate perfectă, dorință de afirmare, iată cîteva dintre explicațiile succeselor obținute în acest an de către voleibaliștii din R.D.G.

Este adevărat că, față de multe alte echipe, cîștigătoarea „Cupei mondiale" are un joc mult mai simplu, dar această simplitate (dată de utilizarea cu precădere a pasei înalte) se pretează de minune temperamentului jucătorilor și este de o eficacitate deosebită.

Avînd la îndemînă mijloace mult mai variate și diferind total, ca stil de joc, de echipa R.D.G., formația niponă a dovedit că este acum o forță de primă mînă în voleiul mondial. Excepționînd eșecul (incident pe care nimeni nu și l-a putut explica) în fața Braziliei, la Leipzig, japonezii au arătat în turneul final, unde au obținut numai victorii categorice, că pretind de-acum un loc în fruntea listei mondiale. Ritmul alert pe care-l impun și îl mențin — datorită unei pregătiri superioare — pe tot parcursul partidei, le creează un ascendent hotărîtor în fața adversarilor. Actuala echipă a Japoniei uimește publicul și pe specialiști nu numai prin spectacolul de mare tinută pe care-l oferă, ci îndeosebi prin arsenalul său bogat de metode tehnico-tactice. Surprinzătoarea pasă scurtă — prea rareori blocată — este abandonată îndată ce înregistrează două-trei eșecuri consecutive, jocul este depărtat de fileu, intrînd în funcție cele 4 „tunuri": Morita, Jokota, Oko și Sato. Și „ghiulelele" lor străpung tot ce întîlnesc în cale, de puține ori ricoșînd spre propriul teren. Pe de altă parte, ridicătorii niponi ating perfecțiunea în dirijarea jocului. Nekoda — omul de sub fileu — poate fi considerat cel mai bun coordonator din lume. El dirijează atacul cu o măiestrie inegalabilă, sesizînd totdeauna punctele slabe ale adversarilor. Echipa strălucește atît prin jocul colectiv, cît și prin individualitățile sale. Tehnică perfectă, destulă fantezie, mare eficacitate — toate manifestîndu-se în cadrul unui ritm halucinant — trecerea de la o manieră de joc la alta sînt atuuri care nu stau la îndemîna oricui.

Deși în general bine pregătită, formația U.R.S.S. a manifestat aici o constanță și o eclipsă de formă evidente, care au făcut ca replica servită celor două echipe clasate înaintea sa să fie mai slabă decît ne așteptam, cedînd în fața lor la scoruri categorice. Bulgaria — în ascensiune, anunțîndu-se o pretendentă serioasă la medaliile campionatelor mondiale de la Sofia, Karov, Zlatanov și Ivanov sînt jucători de talie mondială. Uimitor de slab s-a prezentat echipa Cehoslovaciei, campioană mondială. Neomogenă, practicînd un joc de uzură și avînd jucătorii mult sub nivelul arătat cu alte prilejuri (Petlak, Senk, Koudelka, Groessl), deținătorii titlului suprem au dezamăgit pe toți specialiștii prezenți la Berlin. Brazilienii, după focul de paie de la Leipzig, au înregistrat numai înfrîngeri în turneul final, arătînd că nu sînt încă pregătiți pentru competiții de durată. Un singur avantaj au avut față de ceilalți adversari (insuficient însă) și anume serviciul foarte dificil executat de către toți jucătorii.

Așadar, lucrul cel mai important scos în evidență de „Cupa Mondială" este detașarea pregnantă a formațiilor R.D. Germane și Japoniei în fruntea ierarhiei, precum și trecerea în rol de outsideri a echipelor care ocupau pînă nu de mult lojile din față ale elitei mondiale: U.R.S.S., Cehoslovacia și România. Mai ales reprezentativa noastră a coborît treaptă cu treaptă (începînd din anul 1963) pe scara valorică, trezindu-se în acest an — pentru prima oară — exclusă din rîndurile finaliștelor. Este firesc ca această degringoladă să stîrnească nedumerirea opiniei publice și în primul rînd a iubitorilor voleiului, care așteaptă, cu siguranță, unele explicații. De aceea, în numerele viitoare ale ziarului nostru vom încerca o analiză a activității la nivelul echipei naționale (apelînd la acel „de ce?" atît de dezagreabil celor care „făuresc" destinele și... performanțele acestui sport), scoțînd în evidență cîteva dintre cauzele insucceselor și concluziile la care conduc.

**Aurelian BREBEANU**

*CONCURSUL DE LA SIRACUSA*

## N. PERȚEA ȘI ILEANA SILAI ÎNVINGĂTORI

La Siracusa **(Italia) a început un mare concurs atletic la care participă 92 de sportivi din 12 țări, printre care și România. În prima zi,** N. Perțea **a cîștigat proba de 110 mg în 14,8, iar** Ileana Silai **a încheiat victorioasă proba de 800 m în 2:05,1.** Viorica Viscopoleanu **a ocupat locul 2 la săritura în lungime cu 6,40 m (locul 1 — poloneza** Sarna **cu 6,49), ca și** Șerban Ioan **la săritura în înălțime cu 2,05 (locul 1 — spaniolul** Garriga **cu aceeași performanță). La săritura în lungime,** Carol Corbu **s-a clasat pe locul 5 cu 7,32 m (locul 1 — polonezul** Stepien **7,80 m). Alte rezultate: disc (m)** Danek **(Cehoslovacia) 59,68 m; 400 mg** Bolatti **(Italia) 51,7; suliță (m)** Kinnunen **(Finlanda) 78,30 m; 800 m** Ouko **(Kenya) 1:50,4; 100 mg** Vetorazzo **(Italia) 15,5.**

*Corespondență specială pentru* **sportul**

## FOTBALIȘTII BULGARI ÎNVINȘI PE TEREN PROPRIU!

SOFIA, 24 (prin telex). — **Disputată în nocturnă, pe stadionul „Vasil Levski", în prezența a 50 000 de spectatori, întîlnirea amicală dintre reprezentativele de fotbal ale Bulgariei și R.F. a Germaniei s-a încheiat cu victoria meritată, deși la limită, a oaspeților. Ei au prestat un joc de ansamblu superior, prezente fiind toate elementele fotbalului modern. Fotbaliștii germani, posesori ai unui bogat bagaj de procedee tehnice executate în mare viteză, au jucat în continuă mișcare, schimbînd direcția de atac, iar apărarea lor, în frunte cu excelenții Mayer și Beckenbauer („libero"...), a respins cu mult calm atacurile gazdelor. Echipa Bulgariei, în schimb, nu a dat satisfacție. Depășite tehnic și fizic, gazdele au desfășurat lent trecerea din apărare în atac, și-au concentrat pătrunderile pe centru, randamentul extremelor fiind redus. Precizia paselor și eficacitatea în fața porții au fost, de asemenea, deficitare.**

**Golul a fost înscris în min. 11 de Doerfel, care primise o pasă de la G. Müller și îl driblase pe portarul Simeonov. De notat că în min. 6 Vogts salvase de pe linia porții un șut al lui Dermendjiev.**

**După pauză, gazdele au dominat teritorial, dar nu au înscris, cea mai mare ocazie fiind ratată de Mitkov, care, singur în fața porții goale, a tras alături de la 3 m...**

**Brigada de arbitri turci (la centru Dileg) a condus următoarele formații: BULGARIA: Simeonov — Șalamanov, Davidov, Ivkov, Gaganelov — Penev, Iakimov (min. 78 Jekov) — Dermendjiev, Bonev, Asparuhov, Koțev (min. 46 Mitkov); R.F. a GERMANIEI: Mayer — Hottges, Schultz (min. 46 L. Müller), Fichtel, Vogts, Beckenbauer, Owerath, Doerfel, Seeler, G. Müller, Maas.**

**Toma HRISTOV**

Tiparul I.P. „Informația", str. Brezoianu nr. 23—25, București

40368

# SATISFACȚII DOAR PARȚIALE: ROMÂNIA — R.F.G. (LA TINERET) 2-1 (1-1)

*Introdus în repriza a doua, Țurcu reia balonul, trimis dintr-o lovitură de colț, în plasă, marcînd cel de-al doilea gol al formației române în meciul cu echipa de tineret a R. F. a Germaniei*
Foto : B. VASILE

Un meci de fotbal fără miză seamănă cu un spectacol oferit de artiști prestigioși în folosul unei opere de caritate. Are momente bune — este drept, mai rare — dar, în schimb, abundă în platitudini. Așa se cam petrec lucrurile mereu pe la „amicalele" ce au scopuri primordiale de ordinul verificării unor tineri jucători sau omogenizării unui lot reprezentativ.

„Uvertura" de ieri a cuplajului de pe „23 August", în care s-au înfruntat selecționatele speranțelor din România și R. F. a Germaniei a constituit un exemplu, poate tipic, în această privință. Partida a avut perioade bune, de fotbal viguros, rapid, cu treceri subtile de balon în care se recunoșteau ușor fie forța și siguranța tehnică a oaspeților, fie ingeniozitatea, verva, tendința de spectacol a tinerilor fotbaliști români. Apoi, în lungi „felii" de timp echipele se studiau, se căutau, așteptînd gafa adversarului, oferindu-ne greșeli tehnice sau impurități tactice ce ne făceau să nu uităm că este vorba de o întîlnire a unor selecționate de tineret.

Echipa română — concepută nu diferit de teamul celor „mari", adică pe scheletul unei formații de club (Rapid) pentru a se asigura o oarecare omogenitate morală și tactică — a mulțumit parțial. Aprecierea este, credem, lucidă. Mai întîi pentru că — nu poate fi neglijat acest lucru — ea a realizat victoria și apoi pentru că ne-a oferit (uneori !) clipe de spectacol fotbalistic de bună calitate. Firește, publicul aștepta mai mult și era îndreptățit la acest lucru, deoarece ultima oară cînd au apărat pe gazon tinerii fotbaliști români au suferit, la București, o usturătoare înfrîngere într-un meci (cu Grecia) pe care-l considerau dinainte cîștigat. De aceea, nu exultăm în fața rezultatului și a comportării de ieri. Este cazul să mai așteptăm și alte confruntări, poate mai dificile, pe terenuri străine, pentru a putea aprecia corect valoarea rezervelor primei garnituri. Aceasta cu atît mai mult, cu cît echipa are o nouă conducere tehnică.

Oaspeții n-au dezmințit aprecierile favorabile ce se vehiculau încă înainte de sosirea lor la București. Ei au arătat calități remarcabile, specifice fotbalului din R.F.G. (viteză, capacitate mare de efort, bagaj tehnic bine însușit, ambiție și vigoare în contactele cu adversarul), dar au fost trădați, în cele din urmă, de lipsa lor de omogenitate. Suficient să spunem în această privință că cei 11 jucători care au început partida proveneau de la 11 echipe de club ! Din acest motiv, ei au manifestat o oarecare nesiguranță în primele minute, cînd fotbaliștii români au deschis scorul (poate mai repede decît se așteptau și ei): **Dumitru a recuperat o minge, s-a dus „glonț" spre careul oaspeților, a deschis inteligent lateral pe Tătaru, care a șutat puternic ; portarul Nigbur a respins în față și Neagu, cu simțul lui de anticipație, a fost prezent la timp pentru a înscrie.** Conduși cu 1—0, oaspeții au reluat partida metodic și treptat s-au regăsit dominînd clar, cu atît mai clar cu cît echipa română a început (veche și parcă de nevindecat meteahnă) să apere un rezultat chiar din primele minute. Și ceea ce era de așteptat s-a întîmplat : **în min. 34, Neuberger a urmărit o pasă în adîncime, l-a trecut ușor pe Bădin și, dintr-o poziție laterală, a egalat (1—1).**

Pînă la sfîrșitul primei reprize, fotbaliștii din R.F.G. au făcut din plin proba valorii lor și poate că o sudură mai bună le-ar fi adus și avantajul. Așa, însă, eforturile solitare ale lui **Köppel (7), Beer (9), Hölzenbein (8)** sau **Neuberger (6)** au fost destul de repede, și fără emoții, stopate de apărătorii români.

După pauză, tandemul **Dincuță-Dumitru** (și în special ultimul) a început să lucreze mult mai serios la mijlocul terenului, iar linia de atac, avînd în „necunoscutul" **Țurcu** (o excelentă extremă stîngă) un om percutant, a devenit mai activă, astfel că situația s-a inversat. Acum, jucătorii români dominau și dădeau semne de... superioritate, realizînd faze spectaculoase și pe direcția porții. Victoria lor a fost concretizată **în min. 63, cînd Dumitru a executat excelent o lovitură liberă laterală dinafara careului de 16 m și debutantul Țurcu a plasat mingea cu capul în poartă.** Pînă la încheierea celor 90 de minute, tinerii fotbaliști români ne-au mai încîntat cu unele combinații frumoase, dar nu și cu goluri...

Arbitrul **Dogan BABACAN** (Turcia) a condus bine, ajutat la cele două tușe de **Gh. Limona** și **G. Chemigean** următoarele formații :

**ROMÂNIA : Coman — Pop, Bădin, Popa, Mușat — Dincuță, Dumitru — Petreanu (min. 46 Strat), Tătaru (min. 75 Dușan), Neagu, Strat (min. 46 Țurcu).**

**R.F.G : Nigbur — Koppenhöfer, Blankenburg, Helfritz, Merkoffer — Hölzenbein, Neuberger (min. 54 Schmidl) — Köppel, Beer, Flohe (min. 75 Scafer), Kapellmann.**

**Călin ANTONESCU**

## „CUPA ROMÂNIEI"

Rezultate înregistrate în etapa disputată ieri :

— I.M.U. Medgidia — Delta Tulcea 3—1 (1—1),
— Bradul Bacău — Victoria Roman 2—3 (1—2),
— Stăruința Tg. Mureș — Medicina Tg. Mureș 1—2 (0—1),
— Victoria Moreni — Carpați Sinaia 1—0 (0—0),
— Furnirul Deta — Vulturii Textila Lugoj 1—0 (0—0),
— Viitorul Săvinești — Chimia oraș Gh. Gheorghiu-Dej 0—1 (0—0),
— S.U.T. Galați — A.S.M. Tecuci 1—0 (0—0, 0—0),
— Viitorul Gheorghieni — Unirea Cristurul Secuiesc 4—3 (1—2, 3—3),
— Tractorul Brașov — Oltul Sf. Gheorghe 3—1 (1—0),
— Torpedo Zărnești — Chimia Făgăraș 2—1 (1—1),
— C.I.L. Tg. Jiu — Energetica T. Severin 1—0 (0—0),
— Dinamo Zalău — Unirea Dej 2—1 (0—0, 1—1),
— Nicolina Iași — Rulmentul Birlad 1—1 (0—0, 1—1).

## MECIURI AMICALE

**DINAMO BUCUREȘTI — T.U.G.**

Astăzi, de la orele 16,15, pe terenul T.U.G., se va desfășura cel de al treilea meci din cadrul „Cupei T.U.G.", cu handicap, dintre **Dinamo București** și **T.U.G.** Partida va începe de la scorul de 2—0 în favoarea T.U.G.-ului. Reamintim că primele două meciuri, cu Steaua și Progresul, au fost cîștigate de echipa T.U.G. cu 3—2, și respectiv, 2—1.

În deschidere, de la orele 14,30, **Dinamo (tineret)** va primi replica divizionarei C, **S. N. Oltenița.**

**PE TERENUL DIN DR. STAICOVICI...**

În cadrul pregătirilor pentru partida de duminică, de la Brăila, **PROGRESUL (București)** va întîlni azi echipa de divizia C, **Flacăra roșie București.** Meciul va avea loc pe terenul din strada dr. Staicovici, începînd de la orele 14,30.

**...LA ALEXANDRIA**

Noul lider al diviziei A, **Rapid,** va susține azi un meci amical în compania echipei **Comerțul Alexandria.** Partida se va desfășura pe terenul Comerțul din Alexandria, începînd de la orele 16,30.

# UN TEST CU PLUSURI ȘI CU MINUSURI...

*(Urmare din pag. 1)*

**TRACHE, CARE-L „EXECUTĂ" CU UȘURINȚĂ PE PORTARUL IUGOSLAV : 1—0.** După această acțiune, „desenată" cu virtuozitate, jocul selecționabililor lîncezește pînă la pauză. Fotbaliștii iugoslavi se arată adevărate mașini de pase, care țes acțiuni pînă la careul nostru, unde, de regulă, selecționabilii recuperează balonul, lansîndu-se în atacuri — slabe sub raportul concepției și, bineînțeles, sub cel al finalității.

La reluare, jocul păstrează, o vreme, nota sa monotonă. Selecționabilii evoluează fără viteză, fără aplomb, acțiunile sînt stereotipe, se face abuz de centrări înalte, unde gigantul Radovici culege tot de pe capul lui Dumitrache, care sare mereu, dar sare în van...

În min. 64, plictiseala din teren (și din tribune) este zdruncinată de un nou gol ; **DOBRIN TRIMITE O FRUMOASĂ PASĂ „PRINTRE" LA DUMITRACHE, AFLAT IN OFSAID EVIDENT, DAR TUȘIERUL COLOȘI ESTE SINGURUL OM DE PE STADION CARE NU VEDE POZIȚIA DE AFARĂ DIN JOC A ATACANTULUI NOSTRU, CARE MAJOREAZĂ SCORUL : 2—0.**

Spre plăcuta surpriză a tribunelor, de la acest gol — fruct al unei erori de arbitraj — fotbaliștii noștri intră, în sfîrșit, „în priză". Se lansează cu vitalitate în atac, unde Dobrin — care n-a prea fost jucat, dar nici n-a prea... jucat în prima repriză — construiește pentru toată lumea, activîndu-i prin pase de finețe pe Dumitrache, Lucescu, Dinu, Radu Nunweiller, care atacă mereu, încălzind tribunele...

Abia acum ajungem la... materializarea (destul de tardivă, e adevărat) promisiunii lui Angelo Niculescu. Este evident că și fotbaliștii iugoslavi au cedat în bună măsură pasul, dar jocul echipei noastre are doar acum fizionomia pe care o preconiza antrenorul lotului. Nu se marchează goluri din acțiuni, dar jocul tricolorilor se profilează vizibil după clasica formulă CONSTRUCTIV-COLECTIV-OFENSIV...

În min. 68, o excelentă pasă a lui Dobrin îl lansează din nou pe Dumitrache, care țîșnește dintre doi adversari și scapă liber în careu, unde Radovici îl blochează temerar la picioare, salvînd un gol gata făcut. **TOT DOBRIN ESTE CEL CARE ÎN MIN. 83 II PUNE (DINTR-O LOVITURĂ LIBERĂ) BALONUL PE FRUNTE LUI DINU, CARE ÎNSCRIE IMPARABIL : 3—0.** Partida se încheie (cam așa cum ne-am fi dorit să înceapă) în nota de superioritate tactică și tehnică a echipei noastre, care-și permite, totuși, în ultimul minut de joc, o neatenție, sancționată prompt de Iancovici, care reduce scorul la 3—1.

**LOTUL A : Răducanu — Sătmăreanu, Hălmăgeanu, Dan, Deleanu (min. 80 Mocanu), Dinu, Nunweiller VI, Dembrovschi (min. 75 Domide), Dobrin, Dumitrache, Lucescu (min. 75 Țufan).**

**ZELEZNICIAR SARAJEVO : Radovici — Hrvat, Hadziabdici, Becirspahici, Braficl, Saracevici, Jelusici, Osim, Iankovici, Bajici, Derakovici (Kojovici).**

**A arbitrat V. Pădureanu, ajutat de S. Mîndreș și F. Coloși.**

*Radovici culege dezinvolt un balon înalt*
Foto : B. GAVRIL

## DE VOIE, DE NEVOIE...

Insemnări

*După meciurile de duminică, doi foarte tineri jucători, care pînă nu de mult făceau „țușă" — Olteanu (Steagul roșu) și Tănase (Farul) — și-au semnat debutul în echipa etapei. Departe de a fi un fapt divers în lumea fotbalului nostru, infuzia GENERALĂ de tinerețe — evidentă în acest început de campionat mai mult ca oricînd — trebuie aplaudată fără rezerve și încadrată în acele inovații de orientare și mentalitate pe care le consemnăm de la o vreme încoace.*

*Olteanu și Tănase nu sînt, deci, exemple singulare. În cele șase etape de campionat consumate pînă acum, majoritatea echipelor divizionare au promovat sau au titularizat numeroși jucători tineri. Banca rezervelor nu mai întunecește, ca altădată, un sezon întreg sau poate mai mult, fotbaliști talentați, dar lipsiți — firesc — încă de experiența celor consacrați. Steaua a îndrăznit cu Ștefănescu și Cristache, Dinamo cu Sălceanu, Cheran și Crăciunescu, Steagul roșu Brașov cu Olteanu și Penzeș („achiziții" reale, nu făcute, așa cum se obișnuia în trecut, doar pentru a... descompleta alte echipe adverse), U.T.A. cu Brîndescu și Sima, Universitatea Craiova cu Dașcu, Rapid cu Mușat, Strat, Petreanu, Petrolul Ploiești cu Stănescu și Cotigă ș.a. Unii — promovați din formațiile de tineret (evident, lucrul cel mai lăudabil), alții aduși prin transfer — dar, ceea ce este la urma-urmei important, FOLOSIȚI în echipe, RODAȚI în meciurile de campionat (uneori cu adversari redutabili), STIMULAȚI pentru o pregătire care să le asigure menținerea în „11"-le de bază și progresul valoric pe măsura talentului și — de ce nu ? — avantajului vîrstei. De aceea, antrenorii, conducătorii secțiilor și ai cluburilor merită, pe deplin, aprecieri elogioase.*

*Fără îndoială, nu toți jucătorii tineri, promovați sau titularizați, au excelat de la început, risipind astfel grijile antrenorilor și suporterilor. Au fost chiar meciuri în care greșeli personale ale unora dintre jucătorii tineri — mai ales ale celor folosiți în linia de fundași — au creat panică în fața propriei porți și, uneori, panică însoțită de... goluri. La Glasgow, în meciul cu Rangers, tînărul fundaș Cristache, era cît pe-aci să înscrie un punct în poarta lui Suciu ! Nimeni n-a rostit, în clipa aceea de stupefacție generală, nici un cuvînt greu, nici unul din reproșurile acelea traumatizante pe care eram, odată, obișnuiți să le auzim pe teren. Un gest colectiv care spune multe și care, fără îndoială, s-a înregistrat și în alte jocuri, la alte echipe, cu prilejul altor debuturi.*

*Nu mai trebuie, desigur, spus că promovarea în prima echipă incumbă jucătorului tînăr o mare responsabilitate, obligații sporite în procesul de pregătire. Lipsa de experiență nu poate, în nici un caz, deveni un laitmotiv, o justificare permanentă a unor evoluții slabe.*

*În fond, e vorba de jucători de divizia A și selecția valorică trebuie făcută cu multă exigență, pentru progresul echipelor respective și al fotbalului de performanță, în general.*

*Aparent, toate lucrurile — în acest domeniu — sînt în ordine. Dar, nu este așa. Este drept, cluburile cu echipe în divizia națională manifestă un plus de interes față de creșterea și promovarea jucătorilor tineri. Dar, proba curajului se face cu „poarta", după lungi ezitări și tocmeli. La începutul campionatului (în prezentarea echipelor, făcută de ziarul nostru) au fost amintite — cu excepția formațiilor Universitatea Craiova, Petrolul Ploiești, A.S.A. Tg. Mureș, Steagul roșu Brașov — zeci și zeci de nume la rubrica „promovări". Mulți tineri stau, însă, în continuare, pe banca rezervelor, fără să fi primit atît de doritul botez al diviziei (Ladislau Kiss, Marinescu, Dobrescu, Botea, Girip). Nu toate promovările și titularizările au fost făcute de VOIE — înțelegînd, prin aceasta, aplicarea consecventă a unor planuri de întinerire a echipelor, ci — deseori — și de NEVOIE, atunci cînd, fie ca urmare a unor măsuri administrative luate — mai mult decît salutar — în cadrul cluburilor, fie după unele accidentări sau suspendări dictate de federație, nu existau, practic, alte soluții de alcătuire a formației.*

*Dar, n-au trecut decît șase etape și poate că, ceea ce s-a făcut bun în această direcție va avea cîștig de cauză.*

**Dan GÂRLEȘTEANU**

fotbal

Cu Gh. Ola, antrenorul reprezentativei de juniori,

## DESPRE SELECȚIONABILI, PRELIMINARII ȘI... SPERANȚE

*Dincolo de ceea ce include spectaculos și inedit, munca cu juniorii conține în însăși esența ei ceva dificil și ingrat : după o colaborare efemeră — de regulă întinsă pe lungimea unui an sau doi — antrenorii și jucătorii se văd nevoiți să se despartă ; primii pleacă într-un migălos travaliu de depistare a noi talente, ceilalți bat la poarta echipelor divizionare în căutarea definitivei consacrări.*

*Unui asemenea ciclu este supus, aproape în fiecare an, profesorul Gheorghe Ola, antrenorul coordonator al reprezentativei de juniori, cel care — dîndu-i crezare propriei mărturisiri — vede anual 2 000 de juniori, din toate diviziile, din toate colțurile țării, pentru a alege numai... 15 dintre ei, cele mai dotate elemente ale momentului.*

— La începutul acestei toamne, lotul de juniori a suferit tradiționala metamorfoză anuală și din „vechea gardă" n-au mai rămas, în vederile selecționerilor, decît cîțiva jucători... V-am ruga, tovarășe antrenor Ola, să ne spuneți cu cine porniți anul acesta la drum — un drum poate mai dificil decît altădată, căci, după cîte știm, el presupune și lupta pentru calificarea la Turneul U.E.F.A., programat în mai '70 în Scoția?

*— De fapt, cu 6 dintre jucătorii actualului lot — Atodiresei, Deheleanu, Sătmăreanu, Vlad, Vișan și Helvei — îmi continui drumul, ei luînd parte și pînă acum la diferite convocări ale echipei. Alături de aceștia, am chemat în pregătiri alte 15 „promisiuni", dintre care intenționez să opresc elementele cele mai bune : G. SANDU (Metalul București), DOBRAU (Dinamo), SAMEȘ (Steaua), STANA (Dinamo) și DANILA (Politehnica Iași) — promovați din fosta reprezentativă școlară, PURCARU (Metalul Tr. Severin), CIOCAN (Aurul Zlatna), STOICA (Steaua), MUREȘAN („U" Cluj), BOHONI (Chimica Tîrnăveni), MIHALCIC (Minerul B. Mare), CHIHAIA (Oțelul Galați), NĂSTASE (Progresul București), GHERGHELI (Unirea Cristur), M. SANDU (Ș.S. Buc.).* Cu asta, însă, n-am închis porțile lotului ! Aflîndu-ne încă într-o fază incipientă a pregătirilor, vom proceda, cu răbdare, la verificarea oricăror alți jucători, susceptibili de selecționare.

— După cîte înțelegem, noua promoție de juniori este rodnică în talente... Cu toate astea — și lucrul acesta ni se pare firesc — echipa pe care o antrenați va trebui să traverseze o perioadă de „căutări", de cristalizare... La această... primă oră, care compartiment vă dă mai multă bătaie de cap ?

*— Atacul ! În ceea ce privește apărarea, am mai puține temeri, zona centrală — unde mă bizui pe „bătrînii" Deheleanu, Sătmăreanu, Gligorie și Sameș — fiind aproape omogenă. Jucătorii „din față", însă, îmi creează încă multe neajunsuri, deși sînt buni tehnicieni, rapizi și — element important — foarte ascultători... Din păcate, au stiluri diferite de joc, concepții diverse despre fotbal... Și pentru că tot vorbesc despre atacanți, vreau să fac o mențione specială pentru Ghergheli, pe care-l văd cel mai bun produs fotbalistic al generației sale. Revenind, însă, la întrebare, vreau să cred că meciurile, interne și internaționale, pe care le vom susține pînă în perioada preliminariilor, vor suda — în același crez tactic — și linia de atac.*

— Apropo de meciuri internaționale : la 1 și 2 octombrie veți susține, în R.D.G., o dublă partidă cu reprezentativa țării gazdă... Ce va urma ?

*— În noiembrie — o întîlnire amicală cu selecționata Cehoslovaciei, în România, în decembrie — o pregătire de trei săptămîni în Grecia, cot la cot cu reprezentativa de juniori a țării gazdă, în aprilie — turneul de la Cannes, unde avem de apărat trofeul cucerit... Apoi, în sfîrșit, preliminariile !*

— Spuneți-ne sincer, vă temeți de preliminarii ?

*— Știți, într-o asemenea ipostază, un antrenor n-are voie să răspundă negativ... Mai ales la început de drum, cînd nu cunoaște potențialul echipei. După cîte cred, însă, vom juca în preliminarii cu Polonia, Cehoslovacia, U.R.S.S. sau Turcia. Cunoscînd valoarea actuală a fotbalului junior din țările respective, sper...*

— Așadar, la anul vom fi în Scoția ?!

*— Dumneavoastră ați spus-o...*

**Ov. I.**

## ÎN „CATALOG", DUPĂ 6 ETAPE

**CLASAMENTUL CONSTANȚEI ECHIPELOR**

În urma disputării etapei a VI-a, în care cele mai mari note le-au primit echipele **Universitatea Craiova** (95 p total) și **Farul** (94 p), la polul opus situîndu-se **A.S.A. Tg. Mureș** (cu 62 p) în clasamentul, pe puncte, al constanței echipelor n-au survenit modificări esențiale. **Jiul Petroșani** este în continuare pe primul loc, în timp ce în majoritatea echipelor s-au produs schimbări ai liderilor de pînă acum.

1. **JIUL PETROȘANI** 523 p (lider — Stan 49 p) ; 2. **Farul** 502 p (Mareș 45 p) ; 3. **Universitatea Craiova** 500 p (Oblemenco 46 p) ; 4. **„U" Cluj** 499 p (Cimpeanu 45 p) ; 5. **Dinamo București** 495 p (Dinu 51 p) ; 6. **U.T.A.** 477 p (Domide 47 p) ; 7. **F. C. Argeș** 473 p (Barbu 48 p) ; 8. **Dinamo Bacău** 457 p (Ghiță 47 p) ; 9. **Steagul roșu** 451 p (Adamache 48 p) ; 10. **Crișul** 433 p (Balogh 40 p) ; 11. **Politehnica** 433 p (Stoicescu 47 p) ; 12—13. **C.F.R. Cluj** 432 p (Soos 43 p) și **Rapid** — cu un joc mai puțin — (Dumitru 43 p) 432 p ; 14. **Steaua** (un joc mai puțin) 398 p (Suciu 40 p) ; 15. **A.S.A. Tg. Mureș** 385 p (Dondoș și Ciutac 35 p) ; 16. **Petrolul** (două jocuri restante) 340 p (Vișan și Grozea 33 p).

**CLASAMENTUL GOAL-KEEPER—ILOR**

Prin forma sa bună, în acest început de campionat, Stan (Jiul Petroșani) s-a impus cronicarilor și iată-l, după etapa a VI-a, în vîrful... piramidei notărilor jucătorilor cu nr. 1, detronîndu-l pe Ghiță, care a făcut duminică un joc mai slab.

**1. STAN 49 p ; 2. Adamache 48 p ; 3. Ghiță 47 p ; 4. Gornea, Coman și Oprea (Universitatea Craiova) cîte 46 p ; 5. Niculescu 45 p ; 6. Moldovan și Ștefănescu (Farul) cîte 42 p ; 7. Suciu 40 p ; 8. Vișan 33 p ; 9. Catona 30 p ; 10. Constantinescu 28 p etc.**

# ÎNOTUL ? UN SPORT DE DOMENIUL... FANTEZIEI !

*(Urmare din pag. 1)*

*nu se țin — mă tot întreb dacă mai există vreun loc în țară unde aproape 10 000 de elevi, cîți au școlile din municipiul Giurgiu, să nu beneficieze de nici un mijloc de inițiere a înotului —, locuri în care tinerii să învețe să înoate — oricum, empiric, dar să învețe — nu există... Dunărea este adîncă, iar strandul „Alei", un bazin cîndva foarte căutat, zace părăginit, zice-se din cauza unei fisuri care permite trecerea apei spre o popicărie !*

Evident, răspunsurile profesorului V. Ciinaru nu dădea dreptul la replică... Ele invitau, însă, la o cunoaștere mai aprofundată a realităților înotului din acest oraș.

★

Așadar, iată-ne în vizită la fostul strand „Alei", schimbînd cîteva vorbe cu îngrijitorul acestuia, al cărui nume, spre tristețea noastră, nu l-am putut afla datorită „răcelii" cu care am fost primiți :

— Spuneți-ne, strandul pare părăsit și, după cîte știm, așa și este... Încă de vreo 7—8 ani buni... Atunci la ce folosește ?

*— Care strand ?!*

Surprinși, ne-am plimbat privirile dezolate peste cele două foste bazine — între care cel mare, am aflat mai tîrziu, măsura 33 de metri — uitate, parcă de o viață, de gospodarii locali. Instinctiv, ne-am adus aminte de una din paginile „Marilor speranțe", de păienjenișul care acoperise lucruri neurnite din loc de la o nuntă iremediabil revocată... Fără să vrem, am zîmbit...

*— Ce strand ?! Și ce vă vine să rîdeți ? Aici se organizează baluri, chermeze...*

Și-a plecat, parcă mai ursuz decît îl găsisem...

★

Școala generală experimentală Nr. 7 numără aproape 600 de elevi. Dintre cei trei profesori de educație fizică, care funcționează aici, Cezar Marinescu a avut amabilitatea să ne dea o mînă de ajutor în statistica următoare, întocmită pe profilul vizitei noastre :

*— La ciclul I (clasele I—IV), din peste 200 de elevi practică înotul numai 21 de băieți ; dintre elevele claselor respective nici una nu știe să înoate !*

*— La ciclul II (clasele V—VIII), din cei peste 400 de elevi, știu să înoate 101 băieți și 36 de fete, între care multe, după mărturisiri proprii, abia se țin la suprafață.*

NOTA BENE : aceasta într-un oraș așezat pe malul Dunării, unde, din păcate, accidentele de înec se produc cu o blestemată regularitate, în special în rîndurile elevilor.

„După cîte am aflat, orașul dispune de un număr considerabil de cadre specializate în domeniul educației fizice. Dacă nu ne înșelăm, 26 de profesori specializați contribuie la dezvoltarea fizică armonioasă, la călirea elevilor giurgiuveni... Cîți dintre ei au specializarea înot ?" — întrebăm.

Un nou interlocutor surprins și un nou răspuns surprinzător :

— Nici unul !

Dacă lipsa de preocupare în această direcție — revenită deopotrivă inspectoratului școlar, cît și Consiliului municipal pentru educație fizică și sport — ar fi putut să ne mai mire, răspunsul citat nu mai avea de mult darul să o facă...

★

Aflasem — aproape fără voia noastră — că la recent încheiatul campionat județean de fond (disputat la Snagov) orașul-gazdă al vizitei noastre își trimisese, totuși, reprezentanții... Nu ne interesau performanțele — ca butadă, ulterior am aflat că unul dintre giurgiuveni plecat în cursa de 5 km abandonase după 400 de metri ! — ci numele respectivilor sportivi, deoarece la urma urmei, un campionat de fond implică un efort, o pregătire care ne făceau să ne gîndim la antrenamente, la planuri de pregătire... Ne-a fost greu, însă, să aflăm ceva... Într-un tîrziu, ne-a lămurit N. Gilda, elevă în clasa a VIII-a :

— Într-o zi, pe plajă, a apărut cineva care ne-a zis că vrea să ia niște înotători, pentru un concurs... Spunea că poate să meargă cine vrea, cu o condiție : să poată înota distanță mai lungă... În jumătate de oră a găsit vreo patru-cinci amatori, i-a trecut pe o listă, le-a spus cînd se pleacă și... gata !

Trebuie să recunoaștem că povestirea — aproape incredibilă — a elevei respective ne-a pus pe gînduri.

— Bine, bine... și vizita medicală ? am replicat într-un tîrziu.

— A, nu, nu s-a făcut nici o vizită medicală !

Comentariile sînt, desigur, de prisos...

★

În ultimul moment, înaintea plecării, am aflat că la Giurgiu se proiectează construirea, în malul Dunării, a unui complex de agrement dotat, între altele, și cu două bazine de înot.

Inițiativa aceasta — între coordonatele inadmisibilei non-șalanțe cu care forurile autohtone privesc înotul, acest sport cu o tot mai recunoscută valoare socială — ni se pare salutară și, asemenea optimiștilor locali o sperăm aducătoare a unui impuls, pe cît de așteptat, pe atît de necesar în viața sportivă a orașului.

Atunci, însă, să constatăm, cu regret, că la Giurgiu înotul — de la formele lui cele mai rudimentare, de inițiere, ca aspect de masă și pînă la cele mai rafinate, pe care ne-ar plăcea să le știm cochetînd cu performanța — rămîne un sport de domeniul... fanteziei !

## LOTO — PRONOSPORT

Azi este ULTIMA ZI în care mai puteți să vă procurați bilete pentru tragerea LOTO de vineri 26 septembrie 1969, care va avea loc în Capitală, în sala Clubului Finanțe Bănci din strada Doamnei nr. 2, începînd de la ora 19. Tragerea va fi radiodifuzată. Dăm mai jos cîțiva din marii cîștigători de premii în bani de la tragerile LOTO din ultimul timp :

100.000 lei — Ecaterina Chiriac — Suceava
100.000 lei — Ștefan Pătuleanu — Brașov
87.866 lei — Ion Tănase — com. Aninoasa, jud. Dîmbovița
75.568 lei — Petre Neacșu — București
57.551 lei — Traian Toma — Hunedoara
57.511 lei — Tănase Nistor — Tecuci ș.a.

**PRONOEXPRES**
**numerele extrase la concursul nr. 39 din 24 septembrie 1969**

EXTRAGEREA I : 32 35 20 14 23 11
Fond de premii : 293.932 lei
EXTRAGEREA A II-A : 25 28 24 38 20 34 40
Fond de premii : 248.881 lei

Plata premiilor la acest concurs se va face astfel :

În Capitală începînd de la 2 octombrie pînă la 8 noiembrie 1969, inclusiv ;

În provincie de la 6 octombrie pînă la 8 noiembrie 1969, inclusiv.

**PREMIILE ÎNTREGI ȘI SFERTURI DE LA TRAGEREA LOTO DIN 19 SEPTEMBRIE 1969**

EXTRAGEREA I : 1 variantă sfert a 51.691 lei ; a II-a : 1 variantă întreagă a 51.690 lei și 2 variante sfert a 12.922 lei ; a III-a : 49 a 1.715 lei și 45 a 428 lei ; a IV-a : 224 a 493 lei și 152 a 123 lei ; a V-a : 471 a 269 lei și 418 a 67 lei.

EXTRAGEREA A II-A : categoria A : 1 variantă sfert a 72.540 lei ; categoria B : 2 variante sfert a 36.270 lei ; categoria C : 2 variante întregi a 29.016 lei și 2 variante sfert a 7.254 lei ; categoria D : 236 a 100 lei și 1114 a 25 lei.

**Premiul de 72.540 lei a revenit participantului STROE M. MARIN din comuna Hîrșești, județul Argeș.**

PROLETARI DIN TOATE ȚĂRILE, UNIȚI-VĂ!

Redacția și administrația: str. Vasile Conta nr. 16, tel. 11.10.05, interurban 72 și 286. Telex sportrom buc. 180.

# sportul

4 pagini 30 bani

Anul XXV — Nr. 676 (6110) ZIAR AL CONSILIULUI NAȚIONAL PENTRU EDUCAȚIE FIZICĂ ȘI SPORT Vineri 26 septembrie 1969

## ADUNAREA FESTIVĂ CONSACRATĂ ÎMPLINIRII A 25 DE ANI DE LA APARIȚIA PRIMULUI NUMĂR LEGAL AL ZIARULUI „SCÎNTEIA"

În sala de marmură a Casei Scînteii, a avut loc joi dimineața adunarea festivă consacrată împlinirii a 25 de ani de la apariția primului număr legal al ziarului „Scînteia", organ al Comitetului Central al Partidului Comunist Român.

La festivitate au luat parte membri ai C.C. al P.C.R., activiști de partid și de stat, reprezentanți ai organizațiilor de masă și obștești, oameni de artă și cultură. În sală se aflau un mare număr de redactori șefi și alte cadre de conducere ale publicațiilor, ziariști din presa centrală și locală, de la publicațiile literare din întreaga țară, de la Agenția Română de Presă „Agerpres" și Comitetul de Radio și Televiziune.

Asistența a întîmpinat cu vii aplauze, la sosirea în sală, pe tovarășii Nicolae Ceaușescu, Ion Gheorghe Maurer, Gheorghe Rădulescu, Virgil Trofin, Manea Mănescu, Dumitru Popescu.

Adunarea a fost deschisă de tovarășul Alexandru Ionescu, membru al C.C. al P.C.R., redactor-șef al ziarului „Scînteia" care a făcut o expunere despre activitatea desfășurată de colectivul redacțional al ziarului în cei 25 de ani de la eliberare.

În acești douăzeci și cinci de ani, continuînd cele mai frumoase tradiții ale presei noastre comuniste, ale Scînteii ilegale, a spus tovarășul Al. Ionescu, „Scînteia" și-a făcut un titlu de onoare din deviza slujirii neabătute a cauzei partidului. Ea a militat fără preget pentru înfăptuirea politicii partidului, care întruchipează interesele fundamentale și cele mai înalte aspirații ale poporului român, cerințele de progres ale patriei, ideile nobile ale socialismului și comunismului, ale păcii și progresului umanității. Iată de ce afirmăm cu tărie că ceea ce caracterizează acest ziar, ceea ce exprimă spiritul său, esența sa, este **partinitatea** — în cel mai riguros înțeles marxist-leninist al acestui cuvînt — partinitatea ca sinteză a fidelității ziarului față de Partidul Comunist Român.

În încheiere dînd glas sentimentelor care-i animă pe toți gazetarii „Scînteii", redactorul șef al ziarului a asigurat conducerea partidului, pe tovarășul Nicolae Ceaușescu, că întregul colectiv va face tot ceea ce îi stă în putință pentru ca ziarul să-și îndeplinească cu cinste misiunea ce-i revine, să răspîndească larg în mase cuvîntul, ideile partidului, să militeze pentru înfăptuirea lor, cu devotament profund față de partid, față de conducerea sa, de secretarul său general, să devină o puternică instituție a răspunderii sociale, preocupată — așa cum spunea Marx — „să exprime cu glas tare gîndurile și sentimentele de fiecare zi ale poporului" și, adăugăm noi, ale poporului român angajat în opera de edificare a societății socialiste, sub conducerea încer-

(Continuare în pag. a 4-a)

## Partida cu Zelezniciar — o bază de pornire

Deși considerăm — în divergență cu antrenorii lotului — că Zelezniciar Sarajevo n-a fost sparring-partnerul ideal pentru lotul național, prezentînd doar tehnicitatea portughezilor, nu și dorința de gol (de victorie), care-i va anima, fără îndoială, pe adversarii de la 12 octombrie ai echipei României, apreciem și noi — de data aceasta în concordanță cu antrenorii — că partidatest de miercuri reprezintă o utilă bază de pornire pentru munca de pregătire (în faza ei finală) a meciului cu Portugalia.

După jocul cu Zelezniciar, Angelo Niculescu ne spunea că mai ales evoluția echipei în repriza a doua — mulțumitoare, după părerea sa — i-a prilejuit concluzia că intervalul care a mai rămas pînă la 12 octombrie este suficient pentru a finisa jocul reprezentativei.

— Ce socotiți că trebuie ameliorat? — l-am întrebat pe antrenorul Niculescu.

— 1) *jocul la mijlocul terenului;* 2) *orientarea acțiunilor pe direcția porții;* 3) *viteza, care trebuie sensibil crescută;* 4) *finalizarea, încă nesatisfăcătoare, cu un procent încă prea mare de întîmplare;* 5) *forma sportivă a lui Lucescu, Dumitrache, Deleanu* ș.a.

Departe de dorința de a-l flata pe antrenorul Niculescu, vom subscrie fără rezerve la observațiile sale critice, permițîndu-ne totuși observația că sub raportul stării de fapte, situația căreia dînsul îi dă un diagnostic

**Marius POPESCU**

(Continuare în pag. a 3-a)

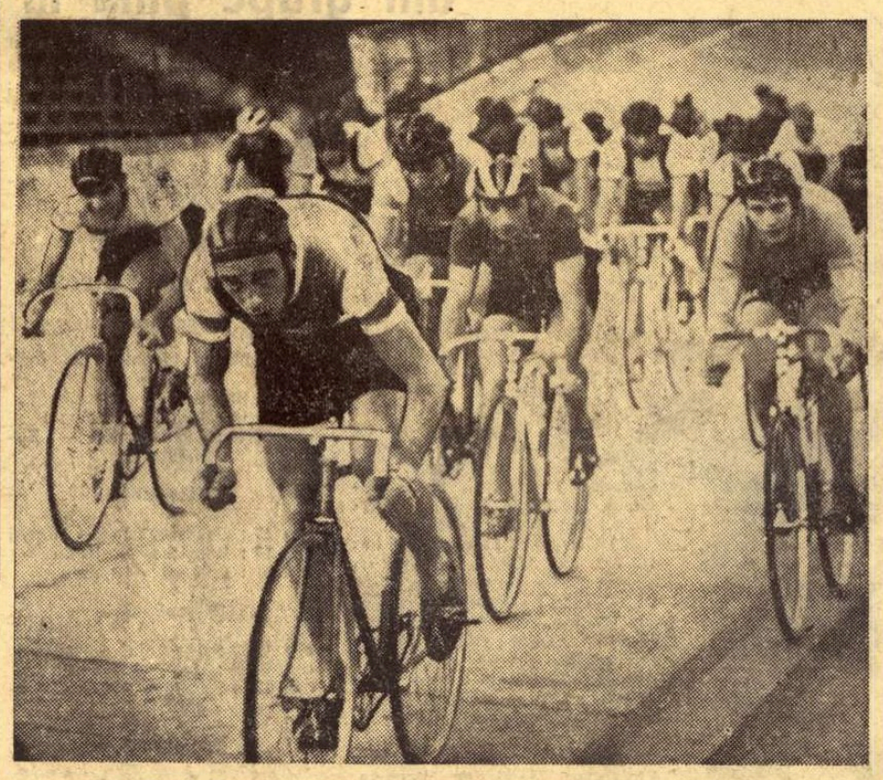

*Plutonul este condus în turul 63 de către G. Juravle (Olimpia) lider în acel moment.*

Foto: M. FELIX

PE VELODROMUL DINAMO

## Cursa cu adițiune de puncte nu se dezminte...

Programul reuniunii cicliste de ieri, a cuprins o singură întrecere: cursa cu adițiune de puncte, din cadrul campionatului municipiului București, pentru seniori. Întrecerea a fost viu disputată de la un capăt la altul, cu faze dinamice, atacuri și contraatacuri, prilejuite de duelul strîns dintre dinamoviști și cei de la Steaua. Duelul nu a fost clarificat decît pe linia de sosire, odată cu cel de al 25-lea sprint (75 tururi; 30 km). Cursa cu adițiune de puncte nu s-a dezmințit nici de data aceasta, ea rămînînd — indiscutabil — cea mai atractivă dintre competițiile pistarzilor.

La start s-au aliniat 33 de concurenți. Printre ei și o serie de juniori care s-au descurcat destul de bine alături de seniori. De pildă, P. Dolofan și P. Cîrneanu de la Steaua, Gabriel Avram (Dinamo). I. Ajoghin (Sc. Sp. nr. 2) și alții.

Chiar din plecare duelul Dinamo — Steaua imprimă cursei o cadență vie. Tentativele de evadare ale dinamoviștilor sînt anihilate de către cei de la Steaua, care — la rîndu-le — sînt contracarați de dinamoviști. De acest duel se folosește G. Juravle (Olimpia). El izbutește să acumuleze un frumos punctaj cu care, la sprintul al 21-lea, preia conducerea cu 22 p. Dar un contraatac conjugat Dinamo — Steaua, îl face pe lider să nu mai poată obține în ultimele sprinturi decît două puncte. Disputa pentru titlu, între P. Soare și C. Ciocan, se decide abia la ultimul sprint. **Clasament:** 1. P. Soare (Steaua) 25 puncte, 30 km în 42 min 5 s. Media orară: 42,852 km; 2. C. Ciocan (Dinamo) 25 p; 3. G. Juravle (Olimpia) 24 p; 4. St. Leibner (Dinamo) 21 p; 5. V. Selejan (Dinamo) 19 p; 6. Mircea Virgil (Steaua) 19 p; 7. C. Gonțea (Steaua) 15 p; 8. Al. Sofronie (Dinamo) 12 p; 9. P. Dolofan (Steaua) 12 p; 10. S. Suditu (Steaua) 11 p.

Astăzi cu începere de la ora 16,30, campionatul național: proba de 1 000 metri individual start de pe loc.

**em. i.**

## Meciurile internaționale ale săptămînii viitoare la radio și T.V.

**Bogata săptămînă internațională ce ne așteaptă își va găsi o reflectare corespunzătoare la radio și pe micul ecran. Astfel, în timp ce ascultătorii vor putea urmări miercuri 1 octombrie, pe programul I, la ora 16,30, transmisiunea reprizei a doua a meciului Steaua—Glasgow Rangers (crainic reporter I. Ghițulescu), iar la ora 19,25, în transmisiune directă de la Varșovia, repriza a doua a întîlnirii U.T.A.—Legia Varșovia (crainic reporter N. Soare), telespectatorii vor putea viziona, începînd de la ora 14, repriza a doua a meciului Rapid—Vitoria Setubal (comentator Ef. Ionescu) și meciul Steaua—Glasgow Rangers (comentator R. Urziceanu).**

**Iubitorii fotbalului au deci toate motivele să fie mulțumiți.**

## DEMONSTRAȚIA ÎN JUDO

Oricine cercetează istoria boxului românesc, începe cu anii imediat următori primului război mondial. Cu acea epocă în care, fii rătăcitori ai Franței și Angliei, aflați la Brăila în popasuri maritime, explicau spectatorilor amuzați dar interesați în același timp, că jongleriile pe care ei le execută se cheamă box, sport ce a căpătat apoi o largă audiență printre tinerii de pe continent.

Divertismentul lor sportiv copiat cu fervoare și iute răspîndit de alți și alți amatori, a făcut curînd din Brăila un sediu al boxului românesc, leagăn de unde sportul cu mănuși a început să evadeze și să cucerească zone din ce în ce mai largi și mai depărtate de epicentru.

Pornit timid (răspîndit fiind prin forța demonstrației), dar atașîndu-și tineri devotați și conștienți, noul sport a făcut repede carieră, pulsînd — de-a lungul anilor — în ringurile mondiale veritabile talente, reușind ca în '69 să-și aureoleze existența cu patru titluri continentale.

De ce această incursiune în timp și privind un sport care nu face obiectul consemnărilor de față?

Am operat-o, considerînd-o necesară pentru a crea, prin forța exemplului, o motivație demonstrațiilor din alt sport aflat acum (la noi) la primii săi pași: JUDO. Și de ce o motivație? Pentru că, nu puțini sînt aceia care, aducînd ca argument epuizarea primului campionat republican și a unei competiții internaționale de judo organizată la noi — atribuind, deci, un nivel ridicat judo-ului românesc — socotesc inoportună demonstrația, **„formă primară de manifestare a unui sport** — spun ei — **formă ce ține de copilăria lui".**

Cu puțin simț practic și luciditate, acești avansați în... teorie vor putea recunoaște necesitatea demonstrațiilor în judo, solicitate, într-adevăr, de o suită de factori.

1. Judo-ul, aflat la noi în perioada de împămîntenire, nu a căpătat peste tot aceeași răspîndire, motiv pentru care formațiile ce au și dobîndit o personalitate au misiunea de a propaga, și în locurile virgine, frumusețile și avantajele acestui sport.

2. Urcînd o treaptă, vom consemna acele regiuni în care judo-ul, deși instalat, este practicat la un nivel empiric, stadiu ce presupune retușuri apreciabile, plusuri pe care le pot adăuga, pe lîngă specialiștii acreditați anume, acele formații ce au un bogat bagaj de cunoștințe și care se bucură de un prestigiu în lumea judoka.

3. Trebuie relevat, totodată, acelor romantici teoreticieni că și la ultimul nivel (sau primul nivel) — acela al echipei naționale — se prestează (fără a fi declarată) o anume demonstrație: că prezența, pe saltelele noastre de judo, a unor echipe străine cu palmaresuri impresionante în judo-ul mondial, nu are ca scop o confruntare cu sportivii noștri — ideea ar fi, în stadiul actual, o pură utopie — ci urmărește să ne descopere nouă marile secrete ale acestui sport care acaparează zone din ce în ce mai largi în conștiința și preocupările tineretului.

4. Depășind problema pregătirii în sine, urcăm la substratul — social, i-am spune — al demonstrației, arătînd cît de mult poate corija ea și ce sănătos curent de opinie poate instaura.

Greșit se vehiculează ideea (în anumite cercuri, bineînțeles) că judo-ul înseamnă, în fond, arta bătăii, metoda de a ști să ciomăgești științific. Sport pus în slujba autoapărării, judo este, o expresie a corectitudinii, loialității și preciziei, atribute derivate din comandamentele etice care-l dirijează: fermitate, curaj, tărie de caracter.

Iată cîte sînt de propagat, iată pentru ce judo-ul, deși a depășit vîrsta copilăriei, mai are nevoie încă de un însoțitor care să-i dirijeze, părintește, pașii.

**Nușa MUȘCELEANU**

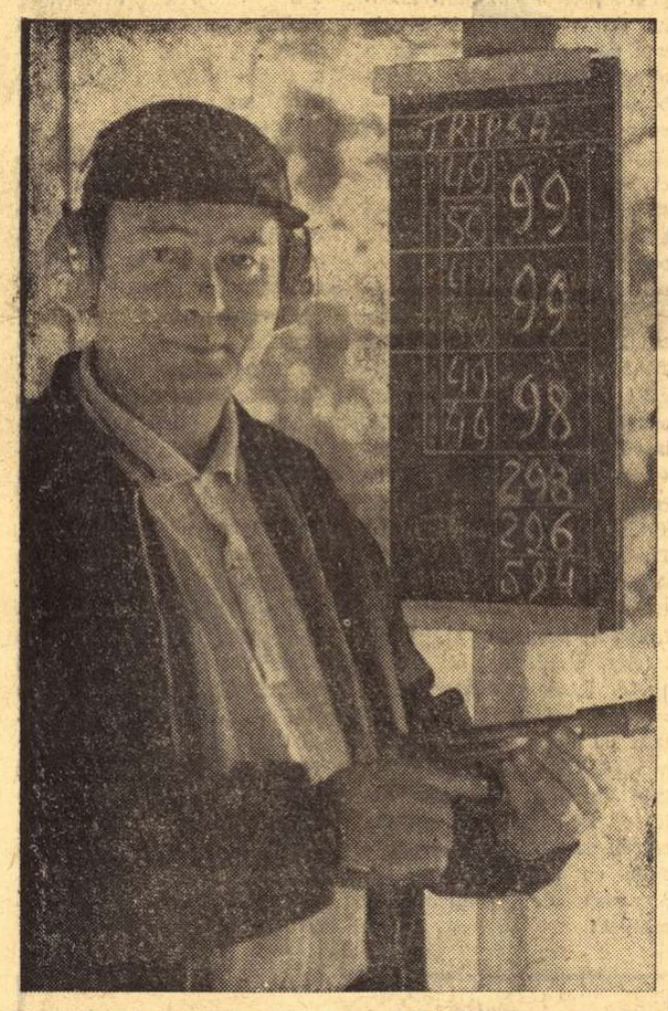

*Maestrul emerit al sportului Ion Tripșa (Dinamo), cîștigătorul probei de pistol viteză*

Foto: N. DRAGOȘ

## *Ion Tripșa (Dinamo) campion la pistol viteză pe 1969*

Joi, în cadrul naționalelor de tir, s-a disputat cea mai spectaculoasă probă, cea de pistol viteză care a reunit la start 21 de concurenți, între care 6 juniori. Titlul a revenit cunoscutului pistolar dinamovist **Ion Tripșa.** El s-a distanțat din mansa I de ceilalți fruntași ai probei, cînd, din 300 de puncte posibile, a obținut 298, iar ceilalți doi favoriți, M. Roșca și V. Atanasiu au punctat fiecare cîte 295. I. Tripșa cîștigă astfel pentru a patra oară titlul de campion al țării la pistol viteză.

La armă liberă calibru redus 3x40 focuri, după cum era de așteptat, au învins trăgătorii clubului Steaua, care au cîștigat toate locurile I pe echipe și trei din cele patru la individual. Din nou, cel mai bun pușcaș a fost Nicolae Rotaru care și-a completat panoplia de trofee cîștigate de-a lungul anilor cu încă două. Rezultatele, în general, nu sînt extraordinare, cu toate că s-a tras pe un timp excelent (vizibilitate foarte bună, lipsă de vînt etc.) Unii dintre concurenți acuzau calitatea țintelor, referindu-se la faptul că punctul negru de pe carton nu avea o culoare uniformă, ceea ce îi deranja la ochire.

Dintre juniori s-a remarcat, în mod deosebit, **I. Codreanu** (Steaua) învingător în trei probe.

REZULTATE: **pistol viteză 60 focuri: 1. I. TRIPȘA (Dinamo) 594 p (298 p în mansa I și 296 p în mansa a II-a) — campion republican pe 1969,** 2. M. Roșca (Dinamo) 589 p (295—294), 3. V. Atanasiu (Steaua) 587 p (295—292), 4. D. Juga (Dinamo) 586 p, 5. M. Dumitriu (Steaua) 584 p, 6. St. Popa (Construcții) 582 p. **Juniori:** 1. M. STAN **(Olimpia) 570 p (287—283), campion național pe 1969,** 2. A. Tudorică (Dinamo) 564 p, 3. I. Corneliu (Steaua) 559 p. **Armă liberă calibru redus 40 f. poz. culcat:** 1. ȘT. CABAN **(Dinamo) 397 p — campion național pe 1969,** 2. Șt. Alerhand-Tamaș (C.F.R. Arad) 397 p, 3. N. Rotaru (Steaua) 396 p, 4. P. Sandor (Steaua) 396 p, 5. L. Cristescu (Steaua) 395 p, 6. I. Olărescu (Arhitectura) 395 p. **Pe echipe: 1. STEAUA I 1572 p — campioană națională pe 1969,** 2. Dinamo 1571 p, 3. Steaua II 1559 p. **Juniori: 1. L. IONESCU (Dinamo) 392 p — campion național pe 1969,** 2. P. Șoporeanu (Arhitectura) 390 p, 3. Șt. Safta (C.F.R. Arad) 389 p. **40 f. poz. în picioare:** 1. P. ȘANDOR 373 p — **campion național pe 1969,** 2. N. Rotaru 369 p (17x10), 3. Șt. Caban (Dinamo) 369 p (16x10), 4. M. Ferecatu (Dinamo) 366 p, 5. Gh. Sicorschi (Dinamo) 363 p, 6. Em. Alsanyi (C.S.M. Cluj) 362 p. **Pe echipe: 1. STEAUA I 1452 p — campioană națională pe 1969,** 2. Dinamo 1451 p, 3. Steaua II 1378 p. **Juniori: 1. CODREANU (Steaua) 345 p — campion național pe 1969,** Șt. Safta 342 p, 3. C. Manole (Steaua) 331 p. **40 f. poz. în genunchi:** 1. N. ROTARU **390 p — campion național pe 1969,** 2. Șt. Alerhand-Tamaș 389 p, 3. Gh. Vasilescu (Olimpia) 388 p, 4. I. Olărescu 387 p, 5. Gh. Sicorschi 386 p, 6. T. Ciulu (Steaua) 385 p. **Pe echipe: 1. STEAUA I 1529 p — campioană națională pe 1969,** 2. Dinamo 1525 p, 3. Arhitectura I 1504 p. **Juniori: 1. I. CODREANU 379 p — campion național pe 1969,** 2. N. Coliban (Activul Brașov) 376 p, 3. Magda Borcea (Arhitectura) 375 p. **3x40 focuri: 1. N. ROTARU 1155 p (la culcat 396, în picioare 369, în genunchi 390) — campion național pe 1969.** 2. P. Sandor 1151 p, 3. Șt. Caban 1147 p, 4. Gh. Sicorschi 1142 p, 5. Șt. Alerhand-Tamaș 1140 p, 6. Gh. Vasilescu 1140 p. **Pe echipe: 1. STEAUA I 4553 p — campioană națională pe 1969,** 2. Dinamo 4547 p, 3. Steaua II 4443 p. **Juniori: 1. I. CODREANU 1111 p, — campion național pe 1969,** 2. Șt. Safta 1099 p, 3. P. Șoporeanu 1091 p.

Întrecerile continuă.

După eșecul volcibaliștilor români în „Cupa mondială"

## Jaloane ale mediocrității (I)

Înaintea „Cupei Mondiale" eram tentați să credem că seria pe care sorții au rezervat-o echipei noastre era dintre cele mai dificile, ca de altfel și pentru celelalte două pretendente la calificare în turneul final: R.D.G. și Cehoslovacia. În această conjunctură, țara gazdă era avantajată nu numai de terenul propriu, ci și de o pregătire superioară, manifestată în ultima vreme. Rămînea ca bătălia pentru încă un loc în turneul final să se dea între Cehoslovacia și România, echipa noastră fiind cotată, prin prisma rezultatelor precompetiționale, drept favorită. Într-adevăr, campionii mondiali n-au strălucit deloc în primele jocuri din serie. În această situație, seria de la Berlin s-a dezechilibrat ca și celelalte, candidați la calificare fiind — după părerea specialiștilor — gazdele și românii. Și, totuși, în ultima zi voleibaliștii noștri nu au reușit acel minim — mai mult decît posibil — și anume victoria în fața Cehoslovaciei — echipă despre care credem că nu a fost niciodată mai slabă ca în acest an. Înfringerea neașteptată a jucătorilor noștri (a doua surpriză, după eșecul Japoniei în partida cu Brazilia) de către modestul team prezentat de campionii mondiali și excluderea — fără precedent — a voleiului românesc din grupul elitei vin să confirme o serie de neajunsuri care-l zbuciumă de la o vreme.

**INCAPACITATEA PSIHICĂ...**

...a fost elementul cel mai pregnant în jocul echipei noastre! L-au confirmat comportările din setul secund al partidei cu R.D.G. și, în special, întregul joc cu Cehoslovacia. Lăsînd la o parte nedreptățirile datorate arbitrajului, trebuie să subliniem că setul decisiv al acestui meci a conturat o echipă română incapabilă să facă față unui șoc de natură psihică. Îmi amintesc că, în asemenea situații, jucătorii japonezi (și ei victime ale unui arbitraj părtinitor) reluau lupta cu și mai multă îndîrjire, în dorința manifestă de a arăta că sînt, totuși, mai buni. Ei bine, voleibaliștii noștri nu sînt

**Aurelian BREBEANU**

(Continuare în pag. a 2-a)

## Trei meciuri egale în campionatul feminin de handbal

Citiți cronicile în pag. a 4-a

*Simona Arghir („U") trage la poartă peste blocajul jucătoarelor de la Progresul și înscrie.*

Foto: THEO MACARSCHI

## Boxeri români la Berlin și Havana

Un numeros grup de boxeri din țara noastră va pleca în curînd în turnee peste hotare. Astfel, la Berlin se va disputa între 8 și 11 octombrie un mare turneu organizat cu prilejul celei de a XX-a aniversări a R. D. Germane, la care au fost invitați pugiliști din multe țări europene. Din România vor participa Aurel Mihai (semimuscă), C. Ciucă (muscă), C. Stanef sau M. Dumitrașcu (pană), P. Dobrescu (semiușoară), V. Silberman (semimijlocie), I. Monea (semigrea) și A. Iancu (grea).

În aceeași perioadă, federația vest-berlineză va organiza un mare turneu, cu prilejul aniversării a 50 de ani de la înființarea sa. Printre participanții la întreceri se vor număra și boxerii români C. Gruiescu, A. Dumitrescu, N. Giju, Al. Popa, și Gh. Chivăr.

Și reprezentativa de juniori se va deplasa în R. D. Germană, între 22 și 26 octombrie, unde va întîlni, într-o dublă confruntare, selecționata similară a acestei țări. Răspunzînd invitației clubului T. S. K. Berlin, echipa Farul Constanța va pleca la 22 octombrie în R. D. G. După cum se știe, formația berlineză a evoluat în luna august la Constanța.

În ultima decadă a lunii octombrie va avea loc în Cuba un mare turneu, care constituie ultimul criteriu de verificare a boxerilor din această țară în vederea Jocurilor Pan-Americane. Federația cubaneză a invitat și cîțiva boxeri din țara noastră, astfel că este posibil să facă deplasarea la Havana, P. Ganea, C. Gruiescu, P. Nedelcea, A. Simion, M. Goanță, I. Dinu și M. Constantinescu.

# A XVI-a EDIȚIE A CAMPIONATULUI EUROPEAN DE BASCHET

## Incertitudini napolitane

De mai bine de trei decenii, cu o regularitate întreruptă doar de război, campionatele europene de baschet reunesc cele mai bune reprezentative ale bătrînului continent. La început, cu un număr destul de mic de echipe, întrecerea a stîrnit, treptat, un interes tot mai mare și, pe măsura răspîndirii acestui joc sportiv, a crescut și numărul participantelor, fapt care a determinat F.I.B.A. să organizeze turnee de calificare. Indiferent de sistemul de desfășurare a competiției, întrecerile au consemnat, în marea majoritate a cazurilor, superioritatea baschetbaliștilor sovietici. Din 1947, la Praga, ei au cedat o singură dată medaliile de aur, în 1955, cînd, la Budapesta, echipa de aur a Ungariei, condusă de marele Greminger, s-a impus cu autoritate. Printre protagoniste au figurat mai întotdeauna reprezentativele Cehoslovaciei, Bulgariei, Iugoslaviei și, în ultima vreme cea a Poloniei.

Baschetbaliștii români se pot mîndri cu faptul că au luat parte la ediția inaugurală, în 1935, la Geneva. În condițiile grele de pregătire existente pe atunci, ei au avut mai mult o participare simbolică și, în consecință, s-au clasat pe ultimul loc. Din 1947, echipa României va absenta o singură dată de la startul marii dispute, iar performanțele se vor ridica uneori la un nivel apreciabil. La Sofia, de pildă, ocupă un onorabil loc 5, iar la unele din edițiile următoare doar ghinionul și acel fatal joc al cifrelor și al clasamentelor o împiedică să realizeze o performanță pe măsura calității jocului practicat și care i-a atras unanime aprecieri din partea specialiștilor. Nu același lucru se poate spune despre evoluția echipei României la ediția din 1965, de la Moscova, cînd, datorită comportării slabe, a ocupat locul 13, la fel ca în 1953, tot la Moscova. Acum doi ani, însă, s-a petrecut reabilitarea mult așteptată prin victoriile decisive asupra Iugoslaviei și Finlandei și clasarea pe locul 5.

Ce se va petrece acum, în grupa de la Neapole? Sorții au fost vitregi cu baschetbaliștii noștri, aruncîndu-i în aceeași grupă cu selecționata țării gazdă și cu formațiile Cehoslovaciei, Poloniei, Spaniei și Israelului. Dintre acestea, primele trei au o valoare recunoscută pe plan mondial, iar Spania, întotdeauna o adversară incomodă, se prezintă acum cu un lot întărit prin acordarea dreptului de joc celebrului Luyk, de origine americană. Cum se va comporta echipa noastră în compania unor parteneri atît de valoroși? Vor fi în stare jucătorii noștri înalți să țină pasul cu giganții celorlalte selecționate? Unele rezultate din ultima vreme (victoria asupra Bulgariei și pierderea la limită, după prelungiri, a partidei cu Iugoslavia la Balcaniada de la Salonic, înfrîngerile la diferențe mici înregistrate în fața Italiei și Poloniei în turneul de la Palermo) ne dau speranțe. Vor fi ele împlinite? Pentru aceasta trebuie să așteptăm zilele fierbinți de la Neapole, decisive pentru performanța finală a reprezentativei României la cea de-a XVI-a ediție a campionatului european.

### Turneul cadeților

Cu ocazia celei de a XVI-a ediții a campionatului european, federația italiană de specialitate organizează Turneul cadeților, dotat cu trofeul „Ennio Nociti". Competiția este rezervată jucătorilor născuți în 1952 și mai mici. Întrecerile se vor disputa în localitatea Nocera, situată lîngă Napoli, cu participarea reprezentativelor Austriei, Cehoslovaciei, R. F. a Germaniei, Poloniei, Spaniei și Italiei. Jocurile au loc între 24 și 29 septembrie.

## Cum s-au calificat; programul meciurilor din grupe pînă la finale

Dintre cele 12 finaliste, selecționatele U.R.S.S. și Italiei s-au calificat direct, prima ca deținătoare a titlului european, cealaltă ca reprezentantă a țării organizatoare. Celelalte 10 formații finaliste au susținut, în prealabil, meciuri de calificare în cadrul a 5 grupe, primele două clasate în fiecare grupă obținînd cinstea de a participa la etapa finală a competiției.

Iată rezultatele și clasamentele grupelor:

MATARO: **Spania**: 93–52 cu Elveția, 78–64 cu Belgia, 91–42 cu R.A.U., 72–68 cu Bulgaria; **Bulgaria**: 77–61 cu R.A.U., 93–60 cu Elveția, 88–67 cu Belgia; **Belgia**: 70–62 cu R.A.U., 79–48 cu Elveția; **R.A.U.**: 77–61 cu Elveția. **Clasament**: 1. Spania, 2. Bulgaria, 3. Belgia, 4. R.A.U., 5. Elveția. S-a retras Maroc.

HAARLEM: **Iugoslavia**: 114–69 cu Anglia, 108–47 cu Scoția, 69–55 cu România, 81–65 cu Olanda; **România**: 80–69 cu Olanda, 98–44 cu Scoția, 91–61 cu Anglia; **Olanda**: 87–72 cu Anglia, 103–76 cu Scoția; **Anglia**: 71–53 cu Scoția. **Clasament**: 1. Iugoslavia, 2. România, 3. Olanda, 4. Anglia, 5. Scoția.

SALONIC: **Israel**: 69–52 cu Finlanda, 85–63 cu Austria, 76–50 cu R.F.G., 66–70 cu Grecia; **Grecia**: 69–55 cu R.F.G., 63–62 cu Finlanda, 60–66 cu Austria; **Austria**: 82–75 cu R.F.G., 63–53 cu Finlanda; **R.F.G.**: 74–60 cu Finlanda. **Clasament**: 1. Israel, 2. Grecia, 3. Austria, 4. R.F.G., 5. Finlanda.

BUDAPESTA: **Polonia**: 91–57 cu Albania, 75–65 cu Turcia, 66–61 cu Franța, 84–74 cu Ungaria; **Ungaria**: 69–58 cu Turcia, 69–62 cu Franța, 61–54 cu Albania; **Turcia**: 72–67 cu Franța, 81–56 cu Albania; **Franța**: 71–59 cu Albania. **Clasament**: 1. Polonia, 2. Ungaria, 3. Turcia, 4. Franța, 5. Albania.

STOCKHOLM: **Cehoslovacia**: 82–55 cu Danemarca, 123–63 cu Islanda, 78–64 cu Suedia; **Suedia**: 79–51 cu Islanda, 82–70 cu Danemarca; **Islanda**: 51–49 cu Danemarca. **Clasament**: 1. Cehoslovacia, 2. Suedia, 3. Islanda, 4. Danemarca. S-a retras R.D.G.

**PROGRAMUL**

GRUPA A — NEAPOLE

**27 septembrie**

ora 19,00: ceremonia de deschidere
ora 19,30: Italia — Spania
ora 21,15: Israel — Polonia
ora 23,00: Cehoslovacia — România

**28 septembrie**

ora 17: Cehoslovacia — Israel
ora 19: România — Italia
ora 21: Polonia — Spania

**29 septembrie**

ora 18,30: România — Israel
ora 20,30: Italia — Polonia
ora 22,30: Spania — Cehoslovacia

**30 septembrie**

zi de odihnă

**1 octombrie**

ora 18,30: România — Spania
ora 20,30: Israel — Italia
ora 22,30: Polonia — Cehoslovacia

**2 octombrie**

ora 18,30: Polonia — România
ora 20,30: Italia — Cehoslovacia
ora 22,30: Spania — Israel

GRUPA B — CASERTA

**27 septembrie**

ora 19,00: ceremonia de deschidere
ora 19,30: Iugoslavia — Grecia
ora 21,30: Ungaria — U.R.S.S.
ora 23,30: Bulgaria — Suedia

**28 septembrie**

ora 18: Bulgaria — Ungaria
ora 20: Suedia — Iugoslavia
ora 22: Grecia — U.R.S.S.

**29 septembrie**

ora 18: U.R.S.S. — Suedia
ora 20: Grecia — Ungaria
ora 22: Iugoslavia — Bulgaria

**30 septembrie**

zi de odihnă

**1 octombrie**

ora 18: Ungaria — Iugoslavia
ora 20: U.R.S.S. — Bulgaria
ora 22: Grecia — Suedia

**2 octombrie**

ora 18: Bulgaria — Grecia
ora 20: Suedia — Ungaria
ora 22: U.R.S.S. — Iugoslavia

**CUM SE VA JUCA MAI DEPARTE, PÎNĂ LA MECIURILE FINALE**

După desfășurarea jocurilor din cadrul celor două grupe, echipele participante se vor întîlni în semifinale, după sistemul numit în cruciș. Adică, prima clasată din grupa A va juca cu a doua clasată din grupa B, prima clasată din grupa B, cu a doua clasată din grupa A. Apoi, învingătoarele vor juca între ele pentru stabilirea clasamentului final. Evoluția participantelor în grupele de la Napoli și Caserta va fi decisivă, deoarece clasamentele vor stabili locurile pentru care se va lupta mai departe. Adică, reprezentativele clasate pe locurile 1—2 în grupe au șanse să ocupe locurile 1—4 în clasamentul final, cele clasate pe locurile 3—4 se vor întrece pentru locurile 5—8, iar celelalte vor decide ocupantele locurilor 9—12.

## GAZDA CAMPIONATULUI EUROPEAN

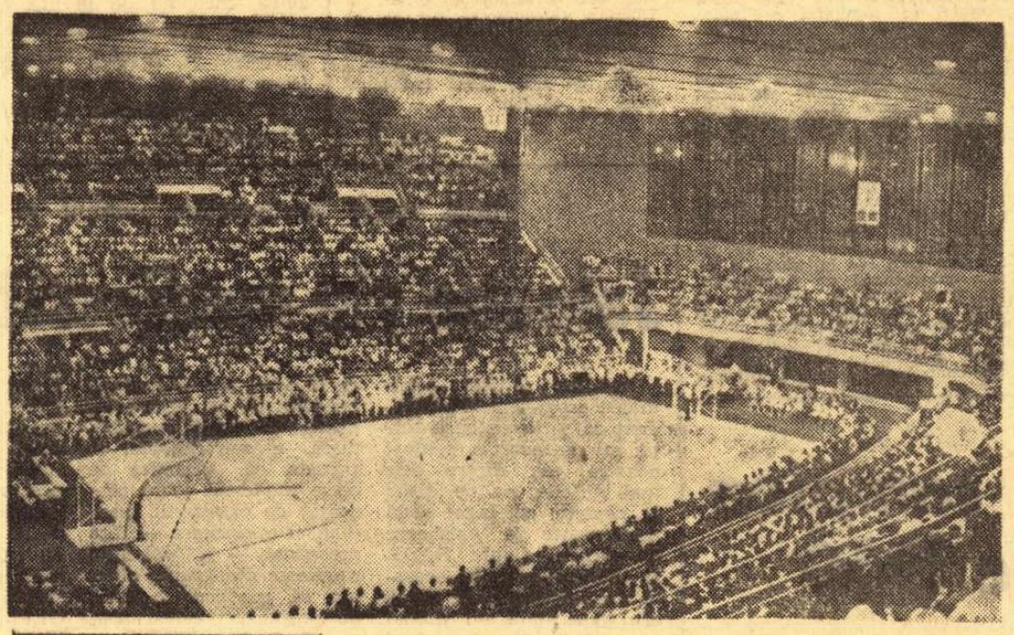

*În fotografie, interiorul sălii Palazzo dello sport „M. Argento" din Neapole, cu o capacitate de circa 12 000 de locuri, unde se vor desfășura meciurile grupei A și, în continuare, semifinalele și finalele pentru locurile 1—6. Partidele grupei B, semifinalele și finalele pentru locurile 7—12 vor avea loc la Caserta (un orășel situat lîngă Neapole), într-o sală care va fi inaugurată cu prilejul campionatului european*

## CLASAMENTELE EDIȚIILOR ANTERIOARE

**1935, la Geneva:** Letonia, Spania, Cehoslovacia, Elveția, Franța, Belgia, Italia, Bulgaria, Ungaria, **România.**

**1937, la Riga:** Lituania, Italia, Franța, Polonia, Estonia, Letonia, Cehoslovacia, Egipt.

**1939, la Riga:** Lituania, Letonia, Polonia, Franța, Estonia, Italia, Ungaria, Finlanda.

**1946, la Geneva:** Cehoslovacia, Italia, Ungaria, Franța, Elveția, Olanda, Belgia, Luxemburg, Polonia, Anglia.

**1947, la Praga:** U.R.S.S., Cehoslovacia, Egipt, Belgia, Franța, Polonia, Ungaria, Bulgaria, Italia, **România**, Olanda, Austria, Iugoslavia, Albania.

**1949, la Cairo:** Egipt, Franța, Grecia, Turcia, Olanda, Siria, Liban.

**1951, la Paris:** U.R.S.S., Cehoslovacia, Franța, Bulgaria, Italia, Turcia, Belgia, Grecia, Finlanda, Olanda, Austria, R.F.G., Elveția, Danemarca, Portugalia, Scoția, Luxemburg.

**1953, la Moscova:** U.R.S.S., Ungaria, Franța, Cehoslovacia, Israel, Iugoslavia, Italia, Egipt, Bulgaria, Belgia, Elveția, Finlanda, **România**, R.F.G., Liban, Danemarca, Suedia.

**1955, la Budapesta:** Ungaria, Cehoslovacia, U.R.S.S., Bulgaria, Polonia, Italia, **România**, Iugoslavia, Franța, Finlanda, Turcia, Anglia, Austria, Elveția, Luxemburg, Suedia, R.F.G., Danemarca.

**1957, la Sofia:** U.R.S.S., Bulgaria, Cehoslovacia, Ungaria, **România**, Iugoslavia, Polonia, Franța, Turcia, Italia, Finlanda, Belgia, R.F.G., Austria, Scoția, Albania.

**1959, la Istanbul:** U.R.S.S., Cehoslovacia, Franța, Ungaria, Bulgaria, Polonia, Belgia, **România**, Iugoslavia, Italia, Israel, Turcia, Finlanda, R.D.G., Spania, Austria, Iran.

**1961, la Belgrad:** U.R.S.S., Iugoslavia, Bulgaria, Franța, Cehoslovacia, Ungaria, **România**, Belgia, Polonia, Turcia, Israel, R.D.G., Spania, Finlanda, Olanda, R.F.G., Grecia, Suedia, Anglia.

**1963, la Wroclaw:** U.R.S.S., Polonia, Iugoslavia, Ungaria, Bulgaria, R.D.G., Spania, Belgia, Israel, Cehoslovacia, **România**, Italia, Franța, Finlanda, Turcia, Olanda

**1965, la Moscova:** U.R.S.S., Iugoslavia, Polonia, Italia, Bulgaria, Israel, Cehoslovacia, Grecia, Franța, R.D.G., Spania, Finlanda, **România**, R.F.G., Ungaria, Suedia.

**1967, la Helsinki și Tampere:** U.R.S.S., Cehoslovacia, Polonia, Bulgaria, **România**, Finlanda, Italia, Israel, Iugoslavia, Spania, Franța, Grecia, Ungaria, R.D.G., Belgia, Olanda.

### MIHAI ALBU

**Maestru emerit al sportului, căpitanul echipei naționale și al campioanei țării, Dinamo București, conducătorul de joc al reprezentativei, unul dintre cei mai tehnici și experimentați baschetbaliști ai României. Practică acest joc sportiv din 1950, cînd, la Sibiu, s-a inițiat sub supravegherea binecunoscutului antrenor Sigismund Ferencz. A**

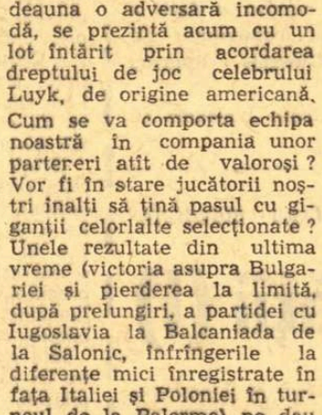

**debutat în selecționata României în anul 1957, cînd nu împlinise 19 ani, în partida de la Atena dintre echipele Greciei și României. A înscris 6 puncte și de atunci a fost nelipsit din națională, cumulînd pînă acum 137 de întîlniri internaționale. Datorită comportării sale excepționale, Mihai Albu a fost selecționat în reprezentativa Europei, alcătuită din cei mai buni jucători ai formațiilor participante la „Cupa campionilor europeni". Baschetbalist tehnic, sobru, lucid, Albu a devenit cu timpul un excelent coordonator de joc și un sprijin moral al team-ului românesc.**

### DRAGOȘ NOSIEVICI

**Despre Dragoș Nosievici s-a spus întotdeauna că este lipsit de calități fizice. Și, totuși, în ciuda detentei reduse și a taliei destul de modeste pentru un baschetbalist (1,86 m), el s-a remarcat de-a lungul anilor nu numai prin siguranța cu care a înscris coșurile, deseori în momentele cheie ale unei partide, ci și prin capacitatea de a recupe-**



**ra, alături de parteneri sau adversari evident mai înalți. Inițiat în baschet din 1951 de către prof. Stela Rusu, a debutat în națională în 1958, în sala Floreasca, cînd România a învins Iugoslavia, pe atunci cu o formație de aur (regretatul Koraci, Daneu, Djurici, Djerdja, Gordici etc.). Despre Nosievici se spune pe bună dreptate că a fost unul din factorii determinanți ai clasării României pe locul 5 la ultimul campionat european, fapt reliefat de altfel și de ziarul finlandez „UUSI SUOMI" după victoria de la Helsinki asupra Iugoslaviei: „Dragoș Nosievici și publicul finlandez au condus România la victorie".**


*În Editura C.N.E.F.S. a apărut*

„OLIMPIADA MEXICANĂ"

**O evocare palpitantă a ultimei ediții a Jocurilor Olimpice — un amplu reportaj din țara „Șarpelui cu pene" MEXICO — MERIDA — ACAPULCO — un volum de peste 400 de pagini, bogat ilustrat.**

## Jaloane ale mediocrității (I)

*(Urmare din pag. 1)*

educați în acest spirit, le este total străin acel „macte animo" indispensabil. Deși resursele fizice și replica stearsă a adversarului le puteau permite un randament superior, ei au abandonat pur și simplu lupta, stîrnind compătimirea publicului. Cei ce pregătesc pe sportivii noștri au neglijat, se pare, elementul psihologic care, deseori, poate fi hotărîtor în obținerea victoriei. În nici un caz o nedreptate de arbitraj nu poate fi suficientă pentru explicarea unor înfrîngeri, cu atît mai mult cu cît acestea vin din partea unor adversari mult inferiori.

**MAI MULTE... MOAȘE!**

Se știe că o mare importanță în volei o are conducerea echipei de pe margine. Prin inspirația (mai bine zis, prin priceperea) antrenorului de a da indicațiile cele mai potrivite de pe marginea terenului, de a face schimbările ce se impun în anumite momente, de a cere „timpul de odihnă" atunci cînd se cuvine, echipa poate să-și redreseze jocul și să-și sporească randamentul. Am observat cu regret că, în ce privește formația noastră, acest lucru se face în... contradicție. După ce antrenorul Tănase Tănase dădea indicații tactice (bune sau rele), echipa urma cu totul altele, impuse de jucători! Este vorba de neîncredere în aceste indicații, de lipsă de autoritate a antrenorului? Poate și de una și de alta. Altfel nu se întîmplau situații care — sincer vorbind — frizează comicul. Și, bineînțeles, rezultatele nu pot fi altele. Dacă antrenorii Matsudaira, Jenter și toți ceilalți își impun cu fermitate punctul de vedere, intervențiile lor fiind totdeauna salutare, la noi, în schimb, jucătorii au latitudinea să aprecieze ca nepotrivită tactica prescrisă de conducătorul echipei?

Cînd se va ajunge și în cadrul lotului național masculin la stabilirea unei conduceri unice a echipei?

**REZERVELE**

La „Cupa Mondială" au fost prezenți 12 voleibaliști români. Cîți dintre ei își meritau cu adevărul locul? Puțini! Aproape că, socotindu-i, nu am putea înfiripa un sextet. Pentru ce atunci au fost purtați pe drumuri (și pe cheltuială) jucători pe care nu s-a pus de la început bază? Am văzut echipa R.D.G. folosind pe toți cei 12 jucători și nescăzînd valoric, prin aceasta, pe parcursul partidelor. De asemenea, formațiile japoneză și sovietică. Orice rezervă introdusă în teren aducea, dacă nu un spor calitativ, cel puțin un plus de energie, de prospețime. În schimb, la noi, utilizîndu-se în meciurile importante doar 2—3 rezerve (mereu aceleași și mult sub valoarea titularilor), schimbările nu constituiau decît un prilej de odihnire a unuia dintre jucătorii de bază, iar valoarea echipei scădea simțitor. Corbeanu și Tănăsescu au fost duși la Berlin mai mult pentru a face încălzire în Sportforum decît cu conștiința că ei pot fi cîndva sau cumva folositori echipei. Am remarcat că, de fapt, rezervele echipe noastre sînt fără excepție complexate de situația lor, nu știu cît de hotărîtoare pot fi într-un meci. De pildă, Tîrlici — ajuns în această postură — nu mai este cel pe care îl știam, Rauh, Vraniță și ceilalți trăiesc, de asemenea, complexul rezervei pentru că nu înțeleg și nu au fost făcuți să înțeleagă că, în majoritatea cazurilor, de ei depinde soarta unui meci, că victoria sau înfrîngerea stau mai mult pe umerii lor decît pe cei ai titularilor. Și poate că n-au înțeles acest lucru nici antrenorii lotului. Acum însă s-au convins, probabil, că nu întîmplător pe foile de arbitraj sînt trecuți mai mult de șase jucători.

## O echipă de ingineri, funcționari și profesori de educație fizică

Vă prezentăm datele personale ale componenților lotului nostru național.

MIHAI ALBU — maestru emerit al sportului, funcționar, născut în 1938, înălțime 184 cm, 137 meciuri internaționale, joacă la Dinamo București.

RADU DIACONESCU — maestru al sportului, inginer, 1944, 186 cm, 75, Dinamo București.

GHEORGHE NOVAC — maestru al sportului, funcționar, 1945, 198 cm, 78, Dinamo București.

DRAGOȘ NOSIEVICI — maestru al sportului, inginer, 1938, 186 cm, 148, Steaua București.

EKEHARD JEKELY — maestru al sportului, inginer, 1945, 194 cm, 89, Steaua București.

MATEI RÜHRING — maestru al sportului, inginer, 1942, 180 cm, 36, Universitatea Cluj.

CONSTANTIN DRAGOMIRESCU — maestru al sportului, funcționar, 1943, 187 cm, 22, Dinamo București.

TITUS TARĂU — maestru al sportului, profesor de educație fizică, 1946, 198 cm, 62, Steaua București.

MIHAI DIMANCEA — maestru al sportului, profesor de educație fizică, 1940, 178 cm, 33, Steaua București.

ADOLF CERNEA — maestru al sportului, funcționar, 1941, 196 cm, 51, Dinamo București.

FRANCISC DIKAY — tehnician, 1943, 201 cm, 11, Politehnica Brașov.

PETRU CZMOR — funcționar, 1947, 196 cm, 32, Steaua București.

Antrenor: prof. ALEXANDRU POPESCU

Medic: dr. TEODOR MINESCU

Prezentare de Dumitru STĂNCULESCU


**Anunț**

**Școala de specializare postliceală de antrenori**

***Secție serală*** ***Secție fără frecvență***

**Durata 2 ani**

**Concurs de admitere**

**5-10 octombrie 1969**

Înscrierile se primesc zilnic în perioada 26.IX—4.X.1969, între orele 10—13, la sediul C.N.E.F.S., Sectorul pregătirea cadrelor, str. Vasile Conta 16, București, telefon 11 79 70 interior 186.

Pentru anul școlar 1969/1970 se primesc înscrieri după cum urmează:

— LA SECȚIA SERALĂ pentru disciplinele: fotbal și atletică grea (se primesc candidați numai din București).

— LA SECȚIA FĂRĂ FRECVENȚĂ pentru disciplinele: atletism, box, fotbal, haltere, judo, lupte, scrimă și tir.

Actele necesare:

— cererea candidatului;

— certificat de naștere — copie legalizată;

— diploma de bacalaureat sau certificatul de absolvire — în original;

— adeverință de clasificare sportivă minimum categ. a II-a;

— buletin de analiza sîngelui și rezultatul examenului radiologic;

— certificat medical eliberat de circumscripția medico-sanitară;

— 2 fotografii 4/6.

Concursul de admitere va consta din următoarele probe:

— lucrarea scrisă la antomia și fiziologia omului (materia cuprinsă în programa liceelor de cultură generală);

— probe practice la specializare.

Informații suplimentare se primesc cu ocazia înscrierii.

CRONICA specia-listului

# Să jucăm simplu!

Este o invitație cunoscută în rîndurile fotbaliștilor pe care, chiar la această rubrică, a făcut-o și antrenorul federal Dincă Schileru.

**Jocul de fotbal, pe care toată lumea îl cunoaște și îl comentează într-un fel sau altul, este greu datorită — paradoxal — cerințelor de simplitate...**

Un jucător de valoare, cu o mare experiență și un bogat bagaj de cunoștințe, ne va surprinde tocmai prin simplitatea jocului său, prin felul simplu în care rezolvă situații dificile (exemple sînt destule; la noi în țară tipuri de jucători de valoare care s-au caracterizat prin jocul lor simplu au fost Constantin și Petru Emil; în străinătate pot să-l amintesc pe Di Stefano).

Trecînd la polul opus, voi afirma că un jucător lipsit de pregătire, un jucător mediocru, nu va găsi imediat cea mai bună soluție, va întîrzia execuția, complicîndu-se, pentru ca de cele mai multe ori să greșească.

În antrenamentele desfășurate cu copiii și juniorii, cînd jucătorul poate fi modelat ușor, vom căuta ca, în cele 4—5 antrenamente săptămînale, din care 2 sau 3 vor fi jocuri-școală, să introducem — în vederea cultivării jocului simplu — anumite sarcini pe care jucătorii, respectîndule la antrenamente, le vor aplica în jocuri, adăugînd fantezia proprie fiecăruia.

Să învățăm jucătorii:

a) să nu conducă mingea inutil, o pasă dată la timp rezolvînd superior situația respectivă;

b) înainte de a primi mingea, să privească unde trebuie s-o transmită, evitînd preluările inutile;

c) să caute să preia balonul pe spații libere și nu în cele aglomerate;

d) să știe că pasa trebuie să întrunească anumite condiții și anume: *„cui o dăm?“, „unde o dăm?“* și *„cînd o dăm?“*

Referitor la punctul „d“, vom arăta că pasa se transmite neîntîrziat partenerului cel mai bine plasat, în partea opusă adversarului și în momentul cînd partenerul este liber.

Drumul pe care trebuie să-l parcurgă jucătorul pentru a ajunge să poată executa perfect anumite procedee este deosebit de lung și dificil. Chiar anumite procedee tehnice pe care credem că le stăpînim bine trebuie să continuăm a le perfecționa, a le finisa, ajungînd ca executarea lor în joc să nu mai ridice nici o dificultate.

Volumul mare de lucru în antrenamente (mă refer în special la învățare) este cel care poate rezolva această problemă.

Antrenamentele făcute de 2—3 ori săptămînal, mai ales la juniori, nu vor putea face, cred eu, ca valoarea juniorului să crească, în schimb 5 antrenamente săptămînal, în timpul vacanței chiar de 2 ori pe zi, vor da rezultate mari. Avînd cunoscute și putînd executa ușor anumite procedee de joc, tinerii fotbaliști vor putea rezolva în mod eficace și rapid situațiile din teren.

În concluzie, jocul simplu nu implică o cunoaștere minoră a procedeelor, ci, dimpotrivă, așa cum am arătat, un număr mare de cunoștințe.

**Vasile BALUȚIU**
antrenor coordonator la centrul de copii și juniori Universitatea Cluj

## Școli generale cu program de educație fizică – fotbal

Inspectoratul școlar al municipiului București, în colaborare cu Federația română de fotbal, organizează selecții pentru admiterea în școlile generale cu program de educație fizică — fotbal — nr. 69 (fostul liceu nr. 39) în sectorul IV, și nr. 178 în sectorul VIII.

Selecțiile se fac pentru elevii claselor V, VI și VII, în zilele de 27, 29 și 30 septembrie, 1—4 octombrie, de la ora 8 la 10 și 16—18, la stadionul 23 August, teren VIII și la terenul C.P.B. (Casa Scinteii). Elevii trebuie să aibă echipament de picior.

Cei selecționați vor fi transferați din acest an la școlile generale respective.

# fotbal

## FORMAȚIA PROBABILĂ PENTRU MECIUL CU PORTUGALIA

**Conferința de presă de la F. R. F.**

Ieri la sediul Federației române de fotbal a fost organizată o conferință de presă cu prilejul căreia a fost prezentat planul de pregătire al echipei naționale în vederea meciului de la 12 octombrie cu echipa Portugaliei, la București, în preliminariile campionatului mondial.

Astfel, antrenorul **Angelo Niculescu**, pornind de la aprecierile făcute pe marginea comportării lotului reprezentativ în meciul cu Zelezniciar Sarajevo (considerat drept promițător față de ultima evoluție, de la Belgrad, în special în decursul reprizei a doua cînd cuplul de fundași centrali Hălmăgeanu—Dan Coe a evoluat bine și colaborarea lui Dobrin cu Dumitrache ca și integrarea primului jucător în concepția de joc a echipei au fost mulțumitoare) a prezentat lotul: **RĂDUCANU, GHIȚĂ** (portari), **SĂTMĂREANU, LUPESCU, HĂLMĂGEANU, D. COE, DELEANU, MOCANU** (fundași), **GHERGHELI, DINU, RADU NUNWEILLER** (mijlocași), **DEMBROVSCHI, DOMIDE, DUMITRACHE, DOBRIN, TUFAN, LUCESCU, C. RADU** (înaintași).

Și un lucru demn de relevat, acela că s-a anunțat și formația probabilă cu trei săptămîni înaintea meciului cu Portugalia. Aceasta este cea care a început meciul cu Zelezniciar, adică: **RĂDUCANU — SĂTMĂREANU, HĂLMĂGEANU, D. COE, DELEANU, DINU, NUNWEILLER VI, DEMBROVSCHI, DUMITRACHE, DOBRIN, LUCESCU.**

La 28 septembrie lotul reprezentativ va fi convocat la București cu excepția jucătorilor care vor evolua în competițiile europene. Pe lîngă antrenamentele ușoare, efectuate cu acest prilej, se va viziona miercurea viitoare cuplajul internațional de pe „23 August“. Joi tot lotul se va deplasa la Poiana Brașov unde se va afla pînă la 6 octombrie. Aici se vor desfășura antrenamente zilnice, la 5 octombrie fiind prevăzut un meci-școală cu Steagul roșu. Între 6 și 12 octombrie lotul va reveni la Snagov, la 7 și 9 octombrie desfășurîndu-se două meciuri-școală.

Dintre întrebările și discuțiile purtate pe marginea lotului prezentat, amintim doar propunerea care a vizat introducerea jucătorului Neagu (Rapid) în lotul reprezentativ.

După expunerea prof. Angelo Niculescu, antrenorul Emerich Vogl, membru în comisia de selecție, a prezentat cîteva din concluziile sale pe marginea vizitei recente în Portugalia cu care prilej a vizionat cîteva partide în care au evoluat echipele Benfica, Sporting Lisabona și Vitoria Setubal. Interesant de subliniat opinia lui Emerich Vogl, precum că: **„Nu există o criză a fotbalului portughez ci, după părerea mea, doar a echipei Benfica“.**

## Partida cu Zelezniciar = o bază de pornire

*(Urmare din pag. 1)*

atît de precis, poate fi — în bună măsură — reproșată antrenorului lotului... Știm, în numai 48 de ore, cît a fost reunit lotul, nu se pot face minuni, dar parcă aveam pretenția ca măcar o parte din „punctele“ incriminate mai sus să fi căpătat o soluționare mai timpurie.

— Cum ați notat evoluția jucătorilor noștri de miercuri?

**— Răducanu 8 — Sătmăreanu 9, Hălmăgeanu 8, D. Coe 8, Deleanu 6, Dinu 8, Nunweiller 8, Dembrovschi 7, Dobrin 8, Dumitrache 7, Lucescu 6** (N.N. — cu excepția lui Dobrin, Dembrovschi și Lucescu, tuturor celorlalți jucători le-am scădea nota cu un punct).

Referitor la folosirea lui Dobrin și la neutilitatea lui Ghergheli, antrenorul Niculescu ne-a dat următoarea explicație: **„Deși Ghergheli este în formă, i-am preferat pe Dinu și pe Nunweiller, care au o orientare mai ofensivă. Dobrin a fost introdus pe post de vîrf“.** Relativ la jocul lui Dobrin, și la intențiile care îl vizează, antrenorul lotului a spus că este mulțumit de orientarea nouă a piteșteanului, fiindcă acum joacă pentru echipă, care, la rîndul ei, are încredere în Dobrin. Dumitrache și Dobrin pot alcătui un cuplu de vîrfuri de atac valoros, cu condiția **„ca Dobrin să nu facă acea fentă în plus, care mă aruncă în ofsaid“** (l-am citat pe Dumitrache).

Reintroducerea lui Dobrin în lot, a cărui (posibilă) reintrare în partida cu Portugalia ar avea și caracterul unei coincidențe (ultimul meci inter-țări la care el a participat a fost jocul Portugalia—România, de anul trecut) ni se pare oportună și justificată (ținînd seama de ultimele evoluții ale piteșteanului), dar ea se va dovedi și fericită numai cu condiția exploatării paselor decisive servite de el. Or, șutul la poartă rămîne, deocamdată, pentru noi o... speranță pe care scrie (mare) doar Dumitrache. Mai precis, nici Dumitrache nu este tip de șuteur, dar el ajunge frecvent — acesta este marele său atu — în situația de gol, fie că ea se petrece la 14, 10 sau 3 metri. De dorit este ca nu numai Dumitrache, ci și Dembrovschi, Radu Nunweiller, Dinu să fie în măsură să exploateze decisiv „dispeceratul“ lui Dobrin, care și el poate „scoate din cutie“ golurile sale de la 25—30 m.

Nu întîmplător consacrăm mai multe rînduri capitolului eficacitate. Victoria împotriva Portugaliei, drumul spre Mexic, în ultimă instanță, depind — în primul rînd — de eficacitatea acțiunilor ofensive ale echipei noastre.

O ultimă idee: antrenorul Angelo Niculescu ne spunea că „11“-le care a început jocul cu Zelezniciar va începe (dacă nu vor interveni accidente) și partida cu Portugalia. Hotărîrea antrenorului lotului reprezentativ — surprinzătoare, poate, pentru unii — ni se pare, profesional vorbind, întemeiată. Așa se prezintă în lot, a cărui (posibilă) reintrare în partida cu Portugalia ar avea și caracterul unei coincidențe (ultimul meci inter-țări la care el a participat a fost jocul Portugalia—România, de anul trecut) ni se pare oportună și justificată (ținînd seama de ultimele evoluții ale piteșteanului), dar ea se va dovedi și fericită numai cu condiția exploatării paselor decisive servite de el. Or, șutul la poartă rămîne, deocamdată, pentru noi o... speranță pe care scrie (mare) doar Dumitrache. Mai precis, nici Dumitrache nu este tip de șuteur, dar el ajunge frecvent — acesta este marele său atu — în situația de gol, fie că ea se petrece la 14, 10 sau 3 metri. De dorit este ca nu numai Dumitrache, ci și Dembrovschi, Radu Nunweiller, Dinu să fie în măsură să exploateze decisiv „dispeceratul“ lui Dobrin, care și el poate „scoate din cutie“ golurile sale de la 25—30 m.

Nu întîmplător consacrăm

*Minutul 20 al jocului Lotul A — Zelezniciar Sarajevo: o frumoasă acțiune Dinu-Dembrovschi-Dumitrache, este încununată, de ultimul, prin gol: 1—0* Foto: A. NEAGU

## F. C. Argeș — Homenetmen (Liban) 3-1 (3-0)

**PITEȘTI.** — În continuarea turneului pe care îl întreprinde în țara noastră, echipa Homenetmen, campioana Libanului, a jucat cu divizionara A. F. C. Argeș. Cei peste 4000 de spectatori au asistat la un joc frumos. Prima repriză a aparținut în întregime piteștenilor, care au marcat trei goluri prin Nuțu (min. 37 și 41) și M. Ionescu (min. 39). După pauză, antrenorii F. C. Argeșului au introdus în formație majoritatea rezervelor. În final, oaspeții au redus din handicap, prin Apo (min. 89). A arbitrat foarte bine V. Dumitrescu — București.

**I. FEȚEANU**
coresp. principal

## Mîine, la Arad: U.T.A. — „U“ Cluj

După cum am mai anunțat, în urma înțelegerii intervenite între secțiile de fotbal U.T.A. și „U“ Cluj, meciul dintre aceste echipe, din etapa a VII-a a campionatului diviziei A, se va disputa mîine.

Elevii antrenorului Dumitrescu s-au pregătit cu multă seriozitate în aceste zile, dorind să depășească perioada critică pe care au traversat-o în ultima vreme. Nu-i mai puțin adevărat că și clujenii, care au suferit duminica trecută prima înfrîngere din campionat, vor să se reabiliteze. În perspectivă, deci, un joc foarte atractiv.

*DOMIDE*
văzut de AL. CLENCIU

## Ștefan Dobay împlinește azi 60 de ani

*Pe vremuri Timișoara avea Maracana ei — celebrul cîmp al Mehalei. O suprafață generoasă care putea cuprinde cîteva terenuri de fotbal. Azi pe netezimea ei sălășluiește un cartier nou și cu greu îți poți imagina că pe aceste locuri a crescut și și-a făcut ucenicia pepiniera fotbalului timișorean în perioada interbelică, cei care aveau să dea strălucire echipelor de club „Chinezul“, apoi „Ripensia“ și echipei noastre naționale.*

*La început a fost o minge de cîrpă și o droaie de băieți gălăgioși, ale căror litigii de joc se transformau în încăierări trecătoare. A fost apoi o minge de hîrtie atîrnată de o creangă pentru învățarea loviturii cu capul. Tot felul de strengării, cățărările în copaci, înotul în Bega, alergările sau patinajul într-un pîrculeț inundat decuseară de băieți prin cele patru guri de apă în timp ce paznicul își bea cinzeaca la circiuma din colț, toate astea le-am numi azi pregătire fizică.*

*Osteniți de joacă, băieții urcau treptele visului în care îi așteptă în fiecare noapte o zînă frumoasă, îndepărtată și zglobie în anvelopa ei galbenă de piele. Această zînă va pogorî din vis pe întinsul Mehalei abia după ce multe zile băieții vor renunța la leul pentru bomboane...*

*Și așa într-o zi băieții au ajuns Ritter, Hoksari, Steiner, Tănzer, Vogl, Kilianovici, Frech, Raffinsky, Beke, Bürger.*

*Și printre aceste stele — o stea de primă mărime: Ștefan Dobay, o vreme Calul și temutul „tunar“ de acum mai bine de treizeci de ani al „Ripensiei“ și al națională României, apoi o vreme idol al sportului-rege, omul căruia îi datorăm amintirea frumoasă a atîtor recitaluri fotbalistice, eroul care — pentru cei mai mulți dintre noi — a creat legendele copilăriei cu bare rupte, maimuțe omorîte în poartă, picior sigilat, și plase străpunse cu mingea.*

*Acest veșnic îndrăgostit de zîna întîlnită pe cîmpul Mehalei a ridicat disciplina și prietenia în fotbal la rang de principiu, pe care, de o bucată de vreme, l-a transformat în ștafetă pentru tinerii săi ciraci.*

*Dobay, Calul, „tunarul“, eroul — compun aureola unei glorii. Se zice că gloria în fotbal face cît toate celelalte glorii pentru că o poți privi din „posteritate“. Ștefan Dobay împlinește azi 60 de ani. Să-i urăm cu toții „la mulți ani!“.*

**Corneliu IROD**

INSEMNĂRI

## REVANȘA...

În fotbalul continental continuă, după un debut cu și fără surprize, cursa „Cupelor“ — competiții de tradiție și prestigiu în evidentă creștere. Evenimentul este plasat la loc de cinste în panoramicul sportiv european, ceea ce nu se pare absolut firesc chiar dacă ar fi să facem doar simpla lectură a listei echipelor înscrise în actuala ediție a „Cupei campionilor europeni“, „Cupei cupelor“ și „Cupei europene a tîrgurilor“.

La această oră, tripla întrecere europeană oferă și echipelor românești de club prilejul unui mare examen. Se știe, desigur, că — fragil încă — fotbalul nostru a fost reprezentat la aproape toate edițiile celor trei mari întreceri, urmărindu-se mai puțin rezultatele spectaculoase (uneori aproape imposibil de realizat) și mai mult lărgirea unei experiențe fără de care progresul valoric este de neconceput. De aceea — în condițiile amintite — cu toată dorința de afirmare a jucătorilor și antrenorilor, cu două excepții (Petrolul — ediția 1962/63 și Dinamo Pitești — ediția 1965/66, în „Cupa europeană a tîrgurilor“) nici una din formațiile noastre n-a reușit să facă mai mult decît un modest act de prezență. E drept, uneori sorții nu au fost prea binevoitori, programînd echipelor românești — deseori din start — adversari de talia lui Internazionale Milano, Borussia Dortmund, Fenerbahce Istanbul, Ferencváros Budapesta sau F.C. Liverpool. N-au lipsit nici discuțiile, uneori întemeiate, despre arbitraje care au decis sau au influențat unele rezultate. Dar, trebuie recunoscut că nu existau motive obiective pentru a năzui la mai mult decît s-a obținut. Lipsit de valoare, deseori practicat rudimentar, fără busolă și fără „marinari“ destoinici și curajoși pe acea agitată mare a performanțelor autentice, fotbalul românesc avea doar meritul — de altfel remarcabil — de a nu abandona!

Ceva s-a schimbat, însă, în ultima vreme în fotbalul nostru și nu este vorba doar de faptul că, în meciuri oficiale, echipa națională n-a cunoscut înfrîngerea în acest an (deși a întîlnit adversari redutabili), manifestînd o constanță valorică de la care are acum curajul să îndrăznească mai mult. Acest CEVA trebuie — pentru confirmarea unui progres structural, nu de suprafață — să se reflecte și în evoluțiile echipelor românești de club în aceste trei mari competiții europene. S-ar arăta astfel mai convingător că frumoasele rezultate ale „tricolorilor“ au fost clădite pe cu totul alte temelii decît cele ale laboratorului sau hazardului.

Sincer vorbind, debutul echipelor noastre fruntașe în cele trei competiții europene a însemnat un insucces: o singură victorie, în fața unui adversar modest, și trei înfrîngeri (doar Steaua părea total lipsită de șanse la Glasgow), care au făcut să se risipească multe din speranțele calificărilor.

Nimic n-ar fi însă mai greșit ca U.T.A. (în ciuda dezavantajului pe planul tehnicii individuale), Rapid și Steaua să se considere de pe acum eliminate din competiții! Pentru oricare din cele trei formații (Dinamo Bacău n-are, desigur, prea multe emoții) meciul revanșă poate însemna un strălucit succes internațional. Și U.T.A., și Rapid au pierdut jucînd slab, mult sub posibilități. Nu este vorba, deci, de ceva imposibil, ci de ceva foarte greu, de un obstacol care poate fi trecut, cu condiția ca echipele noastre să joace la potențialul lor maxim, să simtă întreaga răspundere de a reprezenta fotbalul românesc de azi și să lupte cu toată energia de care sînt capabili jucătorii.

Înaintea celor patru jocuri din „Cupe“, o urare, poate obișnuită, dar profund sinceră: succes, fotbaliștilor de la U.T.A., Steaua, Rapid și Dinamo Bacău în meciurile-retur. Și mai departe...

**Dan GIRLEȘTEANU**

## „AH, CE REVANȘĂ SE ANUNȚĂ ÎN MEXIC!“

### De vorbă cu Otto Gloria, antrenorul Benficăi

Septembrie, sîmbătă, 20.. Dimineață plăcută de toamnă timpurie, într-unul din cafébarurile metropolei portugheze, undeva lîngă Tajo, marele fluviu ce-și leagănă apele spre Atlanticul din imediata apropiere.

Lui Otto Gloria, al cărui invitat sînt, la această oră matinală, îi face o nedisimulată plăcere să audă (în timp ce-și soarbe cafeaua, desigur... braziliană) din gura unui ziarist venit de la mii de kilometri, amănunte din fișa sa biografică: *înainte de fotbal ați îndrăgit baschetul... ați făcut școala de antrenori la Vasco da Gama, cu Flavio Costa... ați ajuns la Benfica, în 1954, cu prilejul turneului efectuat în Europa de „America“ din Rio... în 5 ani, echipa pregătită de dv a cucerit nici mai mult nici mai puțin de patru trofee — două cupe, două campionate... între anii '59 și '66, între „perioadele Benfica“, ați antrenat echipele Belenenses, Sporting, Olympique Marseille, F.C. Porto...*

Știu aproape tot despre dv, un singur lucru, de neînțeles, îmi scapă, sau mai bine zis l-aș dori lămurit de însuși Otto Gloria:

— În 1966, la Londra, ați condus pe... podium o echipă fără soccer reprezentativ. De ce ați părăsit națională imediat după prima victorie a Portugaliei în preliminariile pentru Mexic?

*— Benfica, aflată într-un conflict cu federația, m-a obligat să aleg: ori la națională, ori la club. Din două una...*

— Regretați mult?

*— Știu eu ce să spun? Cu Benfica am mai luat un loc I în campionat — jucînd acum din nou în C.C.E. —, pe cînd cu naționala... Vedeți și dv rezultatele ei.*

— Totuși, ați plecat după un 3—0, cu România, actuala șefă a seriei!

*— Echipa dv, aflată, la acea dată, într-o altă alcătuire, a jucat foarte slab, dînd o mînă de... ajutor la realizarea acelui 3—0. Sincer să fiu, încă de pe atunci, de la meciul cu România, am simțit că Portugaliei îi va fi tare greu în actualele preliminarii.*

— Îi mai acordați ceva șanse?

*— Mici, foarte mici. Va trebui să învingă, în primul rînd, România, o echipă care s-a lansat cu hotărîre în cursa spre Mexic. Și-apoi, eu știu bine cum joacă tricolorii români acasă la ei. I-am văzut în '65, la 2—0 (n.n. — cu Portugalia, în preliminariile C.M., ediția engleză).*

— Să poposim acum puțin în țară la dv, al cărei fotbal îl cunoașteți perfect. Ce ziceți de „noua Brazilie“? de Saldanha?

*— Îl cunosc bine pe Saldanha. Am jucat împreună, în tinerețe. A fost un fotbalist bun, apoi un ziarist excelent, acum — un antrenor cel puțin inteligent. De ce? Pentru simplul motiv că s-a gîndit să alcătuiască echipa pe scheletul lui Santos, arătînd, astfel, că-l interesează, în egală măsură, vedeta — adică valoarea individuală — și echipa — adică valoarea de ansamblu, coeziunea. Această „nouă Brazilie“, cum i-ați spus dv, va fi în Mexic port-drapelul fotbalului sud-american în pasionantul duel ce se anunță cu Europa.*

— Dați-mi, vă rog, și favoritul dv. european.

*— Anglia! De departe... Ah, ce revanșă se anunță în Mexic* — a mai spus Otto Gloria, sorbindu-și ultima picătură de cafea...

**G. NICOLAESCU**

## Știința Bacău va juca pe alt teren!

Comisia centrală de competiții și disciplină a Federației române de fotbal a analizat incidentele petrecute după meciul Știința Bacău — Politehnica Galați și a luat următoarele măsuri:

— secția de fotbal Știința Bacău este sancționată cu ridicarea dreptului de organizare pe teren propriu pe timp de trei etape;

— jucătorii Goea și Pelea (ambii de la Știința Bacău) au fost suspendați pe cîte 2 etape;

— secției de fotbal Știința i se dă un ultim avertisment.

La fotbal, în Cupa T.U.G., cu handicap:

## T.U.G. — Dinamo 5-1 (2-0)

După Steaua și Progresul, iată că a venit și rîndul echipei Dinamo să încerce să remonteze greul handicap de două goluri cu care echipa divizionară C T.U.G. a fost, de la începutul meciului, avantajată. Dinamo, fără 6 titulari în formație, a încercat timp de aproape o oră de joc să înscrie, însă Sălceanu și Sandu au ratat ocazii extrem de clare. În repriza a doua, T.U.G. joacă foarte curajos și înscrie, într-un singur minut (56), două goluri, prin același jucător — extrema stîngă **Toma**. Tot T.U.G. majorează scorul, după o excelentă fază de fotbal, prin **Mihai** (min. 79). Dinamoviștii reduc din handicap după numai un minut prin **Frățilă**. Trebuie să arătăm, însă, că gazdele au jucat extrem de dur, iar o parte dintre cei aproximativ 6 000 de spectatori a avut o comportare nesportivă. Foarte bun arbitrajul lui **A. Münich. (D. GRAUR).**

## MECIURI AMICALE

**STEAGUL ROȘU — METROM BRAȘOV 1—1 (1—0)**

BRAȘOV. — Cîteva sute de spectatori au asistat la meciul de pregătire dintre formațiile locale Steagul roșu și Metrom. Golurile au fost realizate de Florescu (min. 15) pentru Steagul roșu și Olteanu (min. 72, autogol) pentru Metrom.

**C. Gruia,** coresp. principal

**A. S. ARMATA TG. MUREȘ — A.S.A. SIBIU 7—0 (2—0)**

TG. MUREȘ. — Utilă partidă de verificare a divizionarei A, A. S. Armata Tg. Mureș. Au marcat: Macai (min. 11, 75, 90), Trăznea (min. 31 și 60), Caniaro (min. 59) și Ciutac (min. 88).

**S. Albu,** coresp.

**GAZ METAN MEDIAȘ — FARUL CONSTANȚA 2—1 (0—1)**

MEDIAȘ. — Echipa locală a dominat, în special în repriza secundă. Au înscris: Dodu (min. 37, aut. ol) pentru Farul, Pascal (min. 62) și Barna (min. 79) pentru Gaz metan.

**Z. Rișnoveanu,** coresp.

# ADUNAREA FESTIVĂ CONSACRATĂ ÎMPLINIRII A 25 DE ANI DE LA APARIȚIA PRIMULUI NUMĂR LEGAL AL ZIARULUI „SCÎNTEIA"

*(Urmare din pag. 1)*

cată a Partidului Comunist Român.

Într-un cadru solemn, se dă citire Decretului Consiliului de Stat prin care se conferă ziarului „Scînteia", ordinul „Steaua Republicii Socialiste România" clasa I, pentru contribuția deosebită adusă la înfăptuirea politicii interne și externe a Partidului Comunist Român, la opera de edificare a socialismului în România, pentru activitatea de educație socialistă a maselor de oameni ai muncii, cu prilejul împlinirii a 25 de ani de la apariția primului său număr legal.

În aplauzele puternice ale asistenței, tovarășul Nicolae Ceaușescu, secretarul general al Partidului Comunist Român, președintele Consiliului de Stat al Republicii Socialiste România a înmînat înalta distincție redactorului-șef al ziarului „Scînteia".

În numele redacției, tovarășul Alexandru Ionescu a mulțumit pentru distincția conferită și a asigurat conducerea de partid și de stat, pe tovarășul Nicolae Ceaușescu că ziarul va milita cu și mai multă perseverență pentru transpunerea în viață a politicii interne și externe a partidului.

În continuare au luat cuvîntul tovarășii Ada Petrescu, șef de secție în redacția Scînteia, Martin Cioc, reporter fotograf și Mircea Angelescu, redactor șef adjunct al ziarului.

Primit cu îndelungi și puternice aplauze a luat cuvîntul tovarășul **Nicolae Ceaușescu**, secretarul general al Partidului Comunist Român, președintele Consiliului de Stat.

Cuvîntarea a fost subliniată în repetate rînduri cu puternice aplauze, care nu au contenit minute în șir.

Festivitatea a luat sfîrșit într-o atmosferă de puternic entuziasm, printr-o caldă manifestare a dragostei și atașamentului ziariștilor comuniști față de partid și secretarul său general, a hotărîrii lor nestrămutate de a milita și în continuare prin scrisul lor pentru înfăptuirea sarcinilor măreț trasate de cel de-al X-lea Congres al P.C.R.

★

Cu prilejul împlinirii a 25 de ani de la apariția primului număr legal al ziarului Scînteia a avut loc solemnitatea înmînării de ordine și medalii ale Republicii Socialiste România unor redactori și tehnicieni ai ziarului.

★

Ziarele de azi publică cuvîntarea tovarășului Nicolae Ceaușescu, secretarul general al Partidului Comunist Român, președintele Consiliului de Stat, rostită la adunarea festivă consacrată împlinirii a 25 de ani de la apariția primului număr legal al ziarului Scînteia.

# sportul în lume

## GIMNASTICA MODERNĂ LA AL PATRULEA CAMPIONAT MONDIAL

**VARNA, 25 (prin telefon).** Pentru a patra oară, cel mai feminin dintre sporturi — cum este denumită gimnastica artistică — îi reunește pe cei mai reprezentativi soli ai săi la o nouă ediție a campionatului mondial. Este lot numeros de foarte bune gimnaste, care au dominat autoritar competițiile internaționale ale anului, își pun cele mai mari speranțe.

Palatul sporturilor din localitate, sală modernă cu 4000 de locuri, dată în folo-

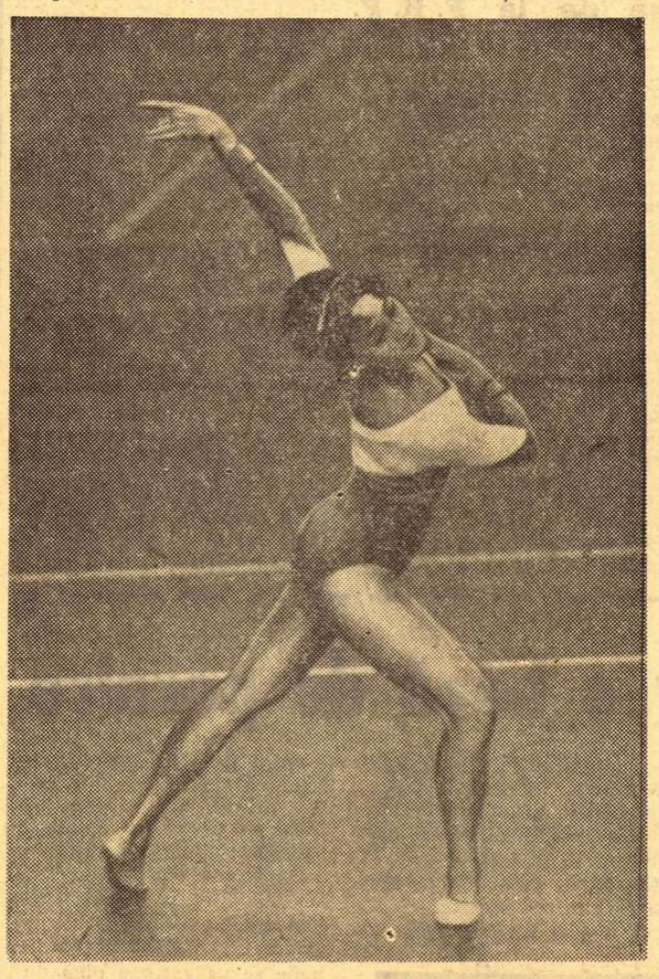

*O concurentă redutabilă: Alla Zasuhina, care a cucerit anul acesta „Cupa U.R.S.S.", deși are doar 17 ani*

Foto: TASS

ediția programată aici, la Varna, în renumita stațiune a litoralului burgar, este ediția ce succede celor de la Budapesta (1963), Praga (1965) și Copenhaga (1967), este ediția în care gazdele noastre de astăzi, dispunînd de un

sință în septembrie trecut, este gata să-și primească distinsele și grațioasele oaspete. Și-au anunțat participarea, la ceea ce specialistele numesc de pe acum cea mai interesantă ediție a mondialelor de gimnastică artistică, 150 de sportive din 18 țări ale lumii, printre care și România. Aproape 50 de concurente vor evolua în întrecerile individuale.

Dacă pentru marele public aceste cifre nu spun prea mult, pentru cei ce îndrăgesc și urmăresc dezvoltarea acestui sport-artă, ele reprezintă recordul și au semnificația unei depline afirmări a ramurii sportive ce s-a născut acum nouă ani dar care, în ciuda tinereții, amenință serios familia sporturilor olimpice. Poate că tocmai din aceste motive și folosind momentul startului de la Varna, ar fi foarte utile cîteva date din scurta istorie a gimnasticii artistice. Spațiul nu ne îngăduie însă o investigație amplă și ne vom mulțumi de aceea cu menționarea doar a cîtorva date importante din biografia gimnasticii artistice. Ca soră (unii se încumetă s-o numească chiar „mamă") a gimnasticii sportive, artistica a avut mult de luptat pînă s-a creat pe ea însăși, pînă și-a creat propriul profil, propria linie de dezvoltare. Se consideră că întîlnirea triunghiulară găzduită de orașul Sofia în 1960, între gimnaste din Bulgaria, Cehoslovacia și U.R.S.S. este prima manifestare internațională care a pus, de fapt, bazele noului sport. Trei ani mai tîrziu, la Budapesta, are loc primul campionat mondial cu participarea a 11 țări. Apoi, în 1965, din inițiativa federației bulgare, a fost organizat primul turneu universitar sub egida F.I.S.U. În același an, la Praga, avea loc cea de-a doua ediție a mondialelor, iar în 1967, în capitala Danemarcei, cea de-a treia ediție, numărul țărilor reprezentate fiind în fiecare an în creștere.

Și, iată-ne la Varna, în fața nu numai a unui număr record de țări prezente în disputa pentru medalii, ci a altor aspecte inedite. Pentru prima oară vor participa la întreceri sportive din Japonia și R.P.D. Coreeană, de altfel primele sosite la fața locului pentru a cunoaște și a se acomoda cu sala de concurs.

În urma deciziei luate recent de F.I.G., a patra ediție de la Varna va fi prima în care va apare noua denumire oficială dată acestui sport, cea de **gimnastică modernă**.

Sîmbătă, în prima zi a mondialelor, programul prevede proba de ansamblu cu minge, la care vor evolua cîte șase gimnaste din fiecare țară participantă: deci 17 ansambluri, deoarece la aceasta probă federația italiană nu va fi reprezentată. Duminică și luni intră în concurs gimnastele individuale: mai întîi cu exercițiul impus cu minge și exercițiul liber ales cu cerc, apoi cu exercițiul liber fără obiect și cu coardă.

Luni seara, laureatele întrecerii, împreună cu sportive fruntașe din cîteva orașe ale Bulgariei, vor oferi spectatorilor un bogat program demonstrativ.

**Constantin MACOVEI**

**Campionatele mondiale și europene de haltere**

## Viktor Kurențov în afară de concurență

**VARȘOVIA (prin telefon).** — Întrecerea mondială și europeană a halterofililor de categorie semimijlocie (75 kg) s-a încheiat cu succesul categoric (și de altfel scontat) al sovieticului Viktor Kurențov, același care a triumfat la Jocurile Olimpice din Mexic. Uimește poate maniera categorică în care a obținut victoria, diferența astronomică de kilograme cu care l-a întrecut pe al doilea clasat, ungurul G. Szarvas. Și totuși, pentru că nu există roze fără spini, Kurențov a avut și o picătură amară în cupa dulce a succesului său: la stilul smuls, francezul A. Terme, un atlet care nici nu a contat la triatlon, i-a smuls liderului titlul mondial și continental, spre marea stupefacție a spectatorilor.

Iată rezultatele tehnice:

**TRIATLON (mondial): 1. V. KURENȚOV (U.R.S.S.) 467,5 kg, 2. G. Szarvas (Ungaria) 440 kg, 3. T. Mursu (Finlanda) 437,5 kg, 4. L. Jensen (Norvegia) 435 kg, 5. I. Sunami (Japonia) 430 kg, 6. M. Kolarik (Cehoslovacia) 425 kg**; în clasamentul european, Kolarik figurează pe locul 5, iar U. Kliche (R.F.G.) pe locul 6.

**IMPINS (mondial și european): 1. KURENȚOV 152,5 kg, 2. Mursu 145 kg, 3. Jensen 142,5 kg.**

**SMULS (mondial și european): 1. TERME 140 kg, 2. Kurențov 137,5 kg, 3. Szarvas 135 kg.**

**ARUNCAT (mondial): 1. KURENȚOV 177,5 kg. 2. Szarvas 175 kg, 3. Sunami 165 kg;** în clasamentul european, pe locul 3 figurează Mursu cu 165 kg.

**CU BOB HOFMAN LA ANTRENAMENTUL LUI BOB BEDNARSKI**

Este cert faptul că echipa de haltere a S.U.A. nu mai este acum ceea ce era cu ani în urmă, cînd în rîndurile sale se numărau asemenea supercampioni ca **Paul Anderson, Tommy Kono, Isac Berger, Charles Vinci, Norbert Schemanski...**

Reprezentativa americană, prezentă la Varșovia cu un efectiv complet, este alcătuită din sportivi tineri, lipsiți de experiența marilor concursuri, și care — cu excepția lui Bob Bednarski — nu vizează locuri fruntașe. Acesta din urmă va participa la întrecerile categoriei grea (pînă la 110 kg), avînd cele mai mari șanse să devină campion al lumii, deși printre concurenții săi se numără și faimosul Ian Talts.

L-am urmărit pe Bednarski la antrenament. Ceea ce impresionează de la început este superba sa carură. Departe de a fi gras, cum sînt de obicei „greii", Bednarski întruchipează probabil tipul ideal al atletului modern: 1,90 m înălțime, mers ușor, suplețe și mobilitate uimitoare. Bob seamănă mai de grabă cu un discobol elin.

Antrenamentul său nu durează mult, în schimb, intensitatea și viteza cu care lucrează (folosind o bară de aproape 200 de kilograme) sînt impresionante.

Bob Hofman, socotit părintele halterofililor americani (cu o statură herculeană și cu o energie tinerească, în ciuda celor 72 de ani ai săi), îl urmărește îndeaproape. Nu-i spune decît rareori cîte un cuvînt, pentru că Bednarski știe dinainte ce trebuie să facă, cunoaște perfect programul ce i-a fost fixat.

Iată o scurtă declarație a lui Bob Hofman: **„Am venit la Varșovia cu o echipă tînără. Majoritatea echipierilor noștri au fost recrutați din masa enormă a practicanților culturismului, exercițiu foarte popular în S.U.A. Și Bednarski a practicat culturismul, tocmai de aceea are un trup construit atît de armonios. El deține recordul mondial cu 550 kg — o performanță uimitoare pentru un halterofil de greutatea sa. N-am venit aici pentru a cuceri locuri fruntașe. Despre elevii mei de astăzi veți auzi însă cu siguranță în următorii ani".**

**Ion OCHSENFELD**

## *Franulovici învins la Opatja*

**OPATJA, 25.** Pentru a doua oară în mai puțin de o săptămînă, tenismanul iugoslav Zeliko Franulovici a suferit o înfrîngere surprinzătoare. Învins de cehoslovacul Koukal la Belgrad, el a fost acum eliminat de modestul Herdy (Austria) în turneul internațional de la Opatja. În optimile de finală el a cedat cu 6—3, 5—7, 2—6. Alte rezultate: Ivanovici-Taișner 7—5, 6—2, Koukal—Ivancic 6—3, 6—1, Rodriguez — Friscici 6—0, 6—3.

## Severa înfrîngere a pugiliștilor francezi

În localitatea Lahr (landul Baden) s-a disputat întîlnirea internațională de box dintre selecționatele de amatori ale R.F. a Germaniei și Franței. Net superiori, pugiliștii vestgermani au obținut victoria cu scorul de 17—3. Punctele echipei franceze au fost realizate de „cocoșul" Cosentino, care l-a învins la puncte pe Steger, și de Khaloufi (cat. muscă), care a terminat la egalitate cu Schubert. De remarcat că la cat. grea vest-germanul Koschemann a dispus la puncte de Alain Victor. Echipa de box a Franței va întîlni la 22 noiembrie, la St. Brieuc, formația României.

## Gheller învins de un debutant în finală!

În runda a 13-a a campionatului unional masculin de șah a fost înregistrată o mare surpriză: tînărul debutant Averkin, originar din Sverdlovsk, l-a învins pe marele maestru Efim Gheller. Alte rezultate: Zaițev—Savon 1—0; Furman—Vasiukov 1—0; partidele Petrosian — Tumakov, Gufels—Smislov, Gipslis—Taimanov și Liberson—Holmov s-au încheiat remize.

## Campionatele mondiale de pentatlon modern

### Echipa de juniori a României pe locul 6

**BUDAPESTA 25 (prin telefon).** În capitala Ungariei s-au încheiat joi întrecerile campionatelor mondiale de pentatlon modern pentru seniori și juniori. La capătul unei dispute sportive de toată frumusețea titlul la individual a revenit sportivului maghiar **Andras Balczo** care a totalizat 5515 p. El se afla pe locul secund după patru probe, dar a alergat excepțional la cros asigurîndu-și un punctaj cu totul deosebit 1387 p! Pe locurile următoare: **Onisenko** (U.R.S.S.) 5467 p și **Ferm** (Suedia) 5221 p. Pe echipe victoria a revenit formației **Uniunii Sovietice** cu 15730 p. S-au clasat în continuare 2. Ungaria 15622 p, 3. R. F. a Germaniei 14735 p, 4. S.U.A. 14374 p, 5. Suedia 14016 p, 6. Finlanda 13963 p etc.

Întrecerea juniorilor a revenit reprezentanților țării gazde. La individual a cîștigat **Pethö** 5127 p. El a fost urmat de **Togobjecki** (U.R.S.S.) 5060 p și **Borna** (Ungaria) 5036 p. Tinerii noștri pentatloniști au ocupat locurile **15. Cosmescu 4497 p, 23. Spîrlea 4123 p, 25. Moraru 4015 p.** Clasamentul pe echipe: **1. Ungaria 15210 p,** 2. U.R.S.S. 14877 p, 3. Franța 13950 p, 4. Bulgaria 13676 p, 5. Suedia 12764 p, **6. România 12678 p.** În continuare s-au clasat reprezentativele R. F. a Germaniei, Finlandei, Angliei, Poloniei, Cehoslovaciei și Austriei.

Considerăm ca mulțumitor locul șase ocupat de juniorii români.

## „La București am obținut cel mai mare succes sportiv din viața mea"

### *Interviu cu campionul european de box Valeri Tregubov*

Valeri Tregubov — un nume ce s-a impus cu autoritate în boxul amator de pe continentul nostru. Spectatorii campionatelor europene de la București își mai amintesc, probabil, cu plăcere de boxerul acela brunet, din echipa Uniunii Sovietice, care s-a dovedit a fi unul dintre cei mai completi și mai redutabili pugiliști prezenți pe ringul de la patinoarul „23 August".

Am avut ocazia să-l reîntîlnim pe Tregubov la Kiev, cu prilejul turneului de box din cadrul Spartachiadei armatelor țărilor socialiste. L-am văzut din nou boxînd excelent, dar... l-am cunoscut și în alt fel. Știe — și a dovedit-o cu prisosință — atît de mult box, dar este și un mare îndrăgostit de acest sport. La Kiev, de pildă, stătea în sală ore întregi, privea atent, îi urmărea pe toți cei ce urcau în ring în dorința de a mai descoperi ceva nou. Am profitat de împrejurare, rugîndu-l să ne răspundă la cîteva întrebări:

— Cu ce impresii v-ați înapoiat de la campionatele europene găzduite în România?

*— Dintre cele mai frumoase. La București am cucerit primul meu titlu de campion al continentului. De aceea îmi voi aminti întotdeauna cu plăcere de frumoasa dv. capitală, de acele campionate organizate ireproșabil. M-am bucurat că am fost atunci într-o formă bună, ceea ce mi-a permis — cred eu — să fac meciuri frumoase, pentru care am fost, de attea ori, aplaudat de spectatori. Pentru un sportiv este o mare satisfacție acest lucru.*

— După cîte știm, a fost prima competiție de mare anvergură la care ați participat...

*— Da. Am cîștigat titlul de campion al U.R.S.S., dar am scăpat printre degete biletul de avion pentru Mexic. Cine știe, poate acolo... Mă pregătesc însă intens ca să fiu prezent la Olimpiada de la München. E visul fiecărui sportiv și, desigur, și al meu. După aceea voi abandona boxul.*

— Ce motiv vă determină să stabiliți cu exactitate data cînd veți pune mănușile în cui?

*— Virsta: am 27 de ani și practic acest sport de 13 ani, de pe vremea cînd eram elev în orașul meu natal, Krasnodar. De atunci au urmat ani de muncă asiduă. Poate n-am fost un' mare talent, dar am muncit mult, am dus o viață sportivă. Numai așa se poate ajunge, și vedeți după cîți ani, în vîrful piramidei. Toate sacrificiile au meritat, dar trebuie să vină și vremea despărțirii. Și vreau s-o fac cu fruntea sus.*

— La București ați dovedit excelente calități de puncheur. Cîte victorii ați obținut înainte de limită?

*— Peste 100 din 211 meciuri susținute. Dar să știți că sînt adeptul unui box curat, tehnic. Nu urmăresc lovitura decisivă decît după ce-mi cunosc bine adversarul. Sînt un dușman al bătăii în ring. Spectatorul nu trebuie să vadă doar... pumni.*

— Apropo de boxul tehnic, spectaculos: ce impresie v-au făcut sportivii români?

*— Sînt foarte buni. La „europene" au fost o revelație. Alături de consacrații Ciucă și Monea, boxul românesc a ridicat mulți tineri cu mari perspective — Cuțov, Dumitrescu, în special — dovedind resurse remarcabile. Acești băieți trebuie să persevereze, pentru că au un viitor frumos.*

— După abandonarea activității competiționale veți îmbrățișa meseria de antrenor?

*— Încă nu m-am decis. În prezent apăr culorile clubului T.S.K.A. Volgograd, am în perspectivă J.O. din 1972 și, în plus, sînt student în anul III la Institutul de cultură fizică din orașul de pe Volga. Abia după ce voi obține diploma de stat am să mă hotărăsc: antrenor, sau profesor!*

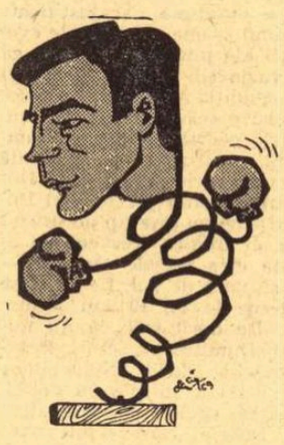

*VALERI TREGUBOV*
desen de AL. GLENGIU

I-am mulțumit lui Tregubov pentru cele cîteva minute acordate. Înainte de despărțire, însă, campionul european ne-a rugat să transmitem boxerilor români un salut din partea lui și noi succese. După care s-a așezat, din nou, în tribună, alături de medicul Valentina Tregubova, soția sa, care de fiecare dată îl urmărește cu înfrigurare și ține pumnii strînși cînd Valeri pășește în ring...

**Constantin ALEXE**

## Trei meciuri egale în campionatul feminin de handbal

Campionatul feminin de handbal, categoria A, a programat ieri jocurile etapei a IV-a. Dintre rezultatele înregistrate menționăm „remizele" obținute de Progresul (ultima clasată) în compania Universității București, de I.E.F.S. în partida cu „U" Timișoara și de C.S.M. Sibiu în fața Confecției. Iată amănunte din desfășurarea partidelor:

**Progresul — Universitatea București 10—10 (6—7).** Partida, de nivel tehnic modest a fost interesantă prin evoluția scorului. Universitatea lipsită de aportul lui **Șramco** (suspendată) și **Furcoi** (accidentată) a căutat în permanență finalizarea numai prin **Simona Arghir** (a înscris 7 goluri) în timp ce Progresul a pasat prea mult, evitînd șutul la poartă. Handbalistele de la Progresul puteau obține victoria dacă arbitrii **Gh. Popescu** și **M. Ionescu** nu treceau cu vederea, în ultimul minut de joc, un fault clar comis asupra Ilenei Săceanu, care pătrunsese excelent la semicercul advers. **(Gh. R.)**

**I.E.F.S. — Universitatea Timișoara 9—9 (4—6).** Noua promovată, I.E.F.S., a fost pe punctul de a produce o mare surpriză, victorie asupra campioanei, Universitatea Timișoara. Și dacă acest lucru nu s-a întîmplat de vină a fost numai arbitrul **Adalbert Albu** (Brașov), care în ultimul minut de joc, la scorul de 9—8 pentru bucureștence, a fluierat, eronat, intrarea forțată împotriva acestora, pentru ca în faza imediat următoare să acorde un „7 m" imaginar în favoarea timișorencelor, din care acestea au și egalat. Pînă atunci elevele antrenorului **I. Bota** au practicat un joc modern, în viteză, remarcîndu-se în mod deosebit **Doina Băicoianu.** Meritul ei e că a reușit să-și mobilizeze tinerele coechipiere chiar și atunci cînd totul părea pierdut: 8—5 pentru Universitatea. Dar numai 3 minute au fost de ajuns ca bucureștencele să răstoarne rezultatul în favoarea lor: 9—8!

**Constructorul Timișoara — Voința Odorhei 11—9 (6—5).** Timișorencele au realizat prima victorie în actualul campionat la capătul unei partide în care au fost mai bune și au dominat mai mult. **(P. Arcan** — corespondent pri. cipal).

**Rulmentul Brașov — Rapid București 10—9 (5—3).** Într-un final dramatic Rulmentul a cucerit o prețioasă victorie. Gazdele au condus majoritatea timpului cu unul sau două goluri dar, cu trei minute înainte de final, erau conduse cu un gol (8—9). În această parte a jocului ele s-au concentrat mai mult și în ultimele cinci secunde au înscris golul victoriei. Principalele realizatoare au fost **Stamm (2)** — Rulmentul și **Diaconu (3)** — Rapid. Au condus bine arbitrii **M. Telman** și **E. Reiter. (C. Gruia** — corespondent principal).

**C.S.M. Sibiu — Confecția București 9—9 (3—5).** Joc viu disputat. Deși au condus pe parcursul jocului cu 3—4 goluri, bucureștencele au fost egalate în final cînd gazdele au atacat dezlănțuit. După aspectul jocului rezultatul este echitabil. Cele mai eficace jucătoare: **Brezoaie (3)** pentru sibience și **Ilie (5)** pentru Confecția. Au condus satisfăcător **D. Puricâ** și **V. Erhan** (Ploiești). **(G. Topîrceanu** — corespondent)

## FOTBAL — MERIDIANE

● ***Surprize în meciurile amicale internaționale***

● ***Continuă competițiile continentale***

**IUGOSLAVIA — U.R.S.S. 1—3!**

**BELGRAD, 25 (prin telefon).** — O nouă experiență a lui Rajko Mitic pare sortită eșecului. Introducînd 7 nume noi în echipă, selecționerul unic al Iugoslaviei a sperat să-i poată conferi acea forță de șoc ce-i lipsise în meciul cu România. Dar adversarii din partida amicală de miercuri seara s-au arătat net superiori tocmai în această privință. Echipa U.R.S.S. a marcat de trei ori, prin Osianin (21'), Modia (37') și Bîșevet (37'), după ce Djaici (din acțiune personală) deschisese scorul (17') pentru gazde. În plus, sovieticii au știut să lege jocul mult mai bine, s-au mișcat foarte judicios în teren, demarcîndu-se în permanență. Formația lor, cuprinzînd de asemenea noi titulari, se arată mai bine pregătită pentru partidele oficiale din programul viitor.

Circa 15 000 de spectatori au urmărit partida condusă de brigada de arbitri români (la centru Andrei Rădulescu), formațiile fiind următoarele: IUGOSLAVIA: Djurkovic (Daubegovic) — Gracianin, Jevkic (Bloșkevic), Bortkevic, Paunovic, Pavlovic, Cercek (Petkovic), Musemic, Lazarevic, Belin, Djaici; U.R.S.S.: Rudakov — Dodiașvili, Lovcev, Kaplicinii, Șesternev, Serebriannikov, Muntean, Osianin, Bîșevet, Modia.

**Ivo GORAN**

Selecționatele secunde ale U.R.S.S. și Iugoslaviei s-au întîlnit la Moscova. Gazdele au cîștigat cu 4—2 (2—1).

**SUEDIA — UNGARIA 2—0!**

Numai 6 000 de spectatori au urmărit pe stadionul „Solna" din Stockholm, meciul amical Suedia—Ungaria. Fotbaliștii suedezi au obținut victoria cu scorul de 2—0 (0—0), prin punctele înscrise de Axelsson și Grahn. Johansson, considerat cel mai bun atacant suedez, a fost înlocuit în repriza a doua cu Lindman. Echipa Ungariei nu a jucat la adevărata sa valoare, cu toate eforturile depuse de Meszöly și Juhasz. Fotbaliștii maghiari au arătat lipsuri mai ales la capitolul condiție fizică, cedînd presiunii din finalul meciului.

La Debreczen s-au întîlnit echipele de tineret ale celor două țări. Au cîștigat cu 2—0 (1—0) fotbaliștii maghiari.

**TURCIA — ELVEȚIA 3—0...**

Peste 35 000 de spectatori au urmărit la Istanbul întîlnirea amicală dintre Turcia și Elveția. Victoria le-a revenit gazdelor cu 3—0 (2—0) prin golurile marcate de Metin (17'), Nihat (37') și Can (50').

Formații: TURCIA: Sabri — Ayhan, Ergün, Muzaffer, Ejcan, Kamuran, Metin, Cant, Nihat Sanli, Ender; ELVEȚIA: Kunz — Ramsier, Michaud, Weibel, Tacchella, Kuhn, Balmer, Odermatt, Vuileumier, Bossou, Quentin.

**DISPUTA ECHIPELOR DE CLUB EUROPENE**

În marile competiții continentale s-au disputat mai multe partide: în Cupa Campionilor Europeni: **Avenir Beggen** (Luxemburg) — **A.C. Milan** 0—3 (în primul meci au cîștigat cu 5—0 tot fotbaliștii italieni); **Real Madrid—Olympiakos Nicosia** 8—0 (tur); în Cupa Cupelor: **Lierse S.K.—Hapoel Nicosia** 1—0 (în tur **Lierse** a cîștigat cu 10—1); în Cupa europeană a tîrgurilor; **F.C. Zagreb—Charleroi 1—3** (în tur cîștigaseră tot belgienii cu 2—1); **Ajax Amsterdam-Hannover 96 3—0** (în tur cîștigase **Hannover 96** cu 2—1); **Hvidovre Copenhaga — F.C. Porto 1—2; Sporting Lisabona — A.S.K. Linz** 4—0 (meciuri tur).

**ÎN CAMPIONATUL U.R.S.S.**

Rezultate înregistrate în campionatul unional de fotbal: Spartak Moscova—Zaria Lugansk 1—0; Dinamo Kiev—Torpedo Kutaisi 3—0; Zenit Leningrad—T.S.K.A. Moscova 1—2; Dinamo Tbilisi—Dinamo Moscova 3—1; S.K.A. Rostov pe Don—Șahtior Donețk 0—1.

## Concurs atletic în Berlinul Occidental

Cu prilejul unui concurs internațional desfășurat în Berlinul Occidental, proba feminină de 400 m i-a revenit campioanei olimpice Colette Besson (Franța) în 52,9. Proba de 110 mg a fost cîștigată de Nickel (R. F. a Germaniei) în 13,6. Alte rezultate: lungime (m) Ross (R. F. a Germaniei) 7,28 m; disc (f) Liesel Westermann (R. F. a Germaniei) 61,02 m; 800 m (m) Lewis (Anglia) 1:48,8; înălțime (f) Ilona Gusenbauer (Austria) 1,74 m; 200 m (m) Kartunnen (Finlanda) 20,9; prăjină Papanicolau (Grecia) 5,10 m.

## -TELEX-TELEX-

● **La Paris se desfășoară un turneu de tenis** la care participă jucători din mai multe țări europene. Iată cîteva dintre rezultate înregistrate în optimile de finală ale probei masculine de simplu: Buding (R. F. a Germaniei) — Castanon (Spania) 4—6, 6—4, 6—2; Goven (Franța) — Gorsostiaga (Bolivia) 3—6, 6—4, 6—1; Proisy (Franța) — Hombergen (Belgia) 6—3, 6—2; Contet (Franța) — Royer (Franța) 6—2, 6—4.

● **În proba de simplu masculin din cadrul turneului internațional de tenis de la Los Angeles,** Gonzales l-a învins cu 6—4, 11—13, 7—5 pe Rosewall, iar Ashe a dispus cu 6—0, 6—0 de Loyo Mayo. În turneul feminin, Billie — Jean King a întrecut-o cu 6—0, 6—2 pe Lesley Hunt, Nancy Richey a cîștigat cu 6—2, 6—4 la Barbara Weigan, iar Françoise Durr a învins-o cu 6—2, 6—2 pe May Struthers.

● **În „Palatul Sporturilor" din Nocera** a început un turneu internațional masculin de baschet rezervat echipelor de cadeți (jucători pînă la 17 ani). În prima zi a competiției, selecționata Italiei a învins cu scorul de 71—55 (38—20) formația R. F. a Germaniei, iar reprezentativa Spaniei a dispus cu scorul de 81—60 (45—31) de echipa Cehoslovaciei.

● **Antrenorul echipei masculine de baschet a Iugoslaviei, Ranko Zeravica,** a selecționat 12 jucători care vor face deplasarea la campionatul european programat între 27 septembrie și 5 octombrie la Neapole. Din echipă fac parte, printre alții, Rajkovici, Ciosici, Jelovat, Csermak, Simonovici și Maroevici.

● **Cîteva rezultate înregistrate la Verona,** în campionatele de tenis ale Italiei: Di Matteo-Castigliano 7—5, 6—4, 12—14, 4—6, 6—3; Palmieri — Di Domenico 6—2, 7—5, 6—1; Di Maso — Crotta 6—2, 6—2, 6—0; Pietrangeli — Bartoni 6—0, 6—1, 4—6, 7—5.

● **A început campionatul de hochei pe gheață al Cehoslovaciei:** T. E. Gottwaldov — Slovan Bratislava 2—3; H. Z. Litvinov — SONP Kladno 2—5, V.S.J. Kosice — Dukla Jihlava 2—2.

Tiparul I.P. „Informația", str. Brezoianu nr. 23—25, București

40368

Redacția și administrația: str. Vasile Conta nr. 16, tel. 11.10.05, interurban 72 și 286. Telex sportrom buc. 180.

PROLETARI DIN TOATE ȚĂRILE, UNIȚI-VĂ!

# sportul

4 pagini 30 bani

Anul XXV — Nr. 677 (6111) ZIAR AL CONSILIULUI NAȚIONAL PENTRU EDUCAȚIE FIZICĂ ȘI SPORT Simbătă 27 septembrie 1969

## ECHIPA DE GOLF A ROMÂNIEI LA CAMPIONATELE MONDIALE

**Ieri dimineață, un eveniment sportiv inedit: echipa reprezentativă de golf a României a plecat spre Singapore pentru a lua parte la campionatele mondiale, ce se vor desfășura în acest an între 2 și 6 octombrie.**

**La invitația Asociației profesorilor de golf din Statele Unite ale Americii au făcut deplasarea profesorul Pavel Tomiță și asistentul său Dumitru Munteanu. Deși profesorul Pavel Tomiță a mai participat la C.M. și la ediția din anul trecut, de la Roma, țara noastră participă pentru prima dată, cu acest prilej cu o echipă reprezentativă.**

## FINALA CUPEI METALUL LA BOX

Simbătă de la ora 18 se va disputa pe arena Gloria, din strada Luca Stroici nr. 13 (tramvaiele 5 și 17) finala Cupei Metalul.

La naționalele de tir

# DOUĂ NOI RECORDURI LA ARMĂ STANDARD

Ieri am asistat la un nou concurs de pistol viteză, pe poligonul Tunari, de data aceasta la proba eliminatorie, probă introdusă de un an în programul naționalelor. La standurile de tragere s-au prezentat 8 perechi de pistolari, dintre care s-au calificat pentru semifinale **I. Tripșa — V. Atanasiu 293 p — 281 p** (din 30 focuri), **M. Roșca — D. Iuga 300 p — 295 p.** Deci, în finala probei s-au întîlnit cei doi dinamoviști, **Roșca și Tripșa.**

După consumarea celor 30 de focuri, cei doi pistolari se aflau la egalitate, ambii realizînd cîte 295 de puncte. Pentru departajare s-a tras un baraj de 15 focuri, trei serii la 4 secunde, care s-a încheiat cu un punct avantaj în favoarea lui Marcel Roșca (146 p). Pe parcursul concursului, Roșca a obținut următoarele rezultate: 296 p, 297 p, 300 p, 295 p, 146 p (baraj) iar Tripșa: 297 p, 295 p, 293 p, 295 p, 145 p (baraj).

**Clasamentul probei arată astfel: 1. M. ROȘCA (Dinamo) 300 p (!) — campion național pe 1969, 2. I. Tripșa (Dinamo) 297 p, 3. D. Iuga** (Dinamo) 296 p, 4. V. Atanasiu (Steaua) 296 p, 5. G. Maghiar (Dinamo) 295 p.

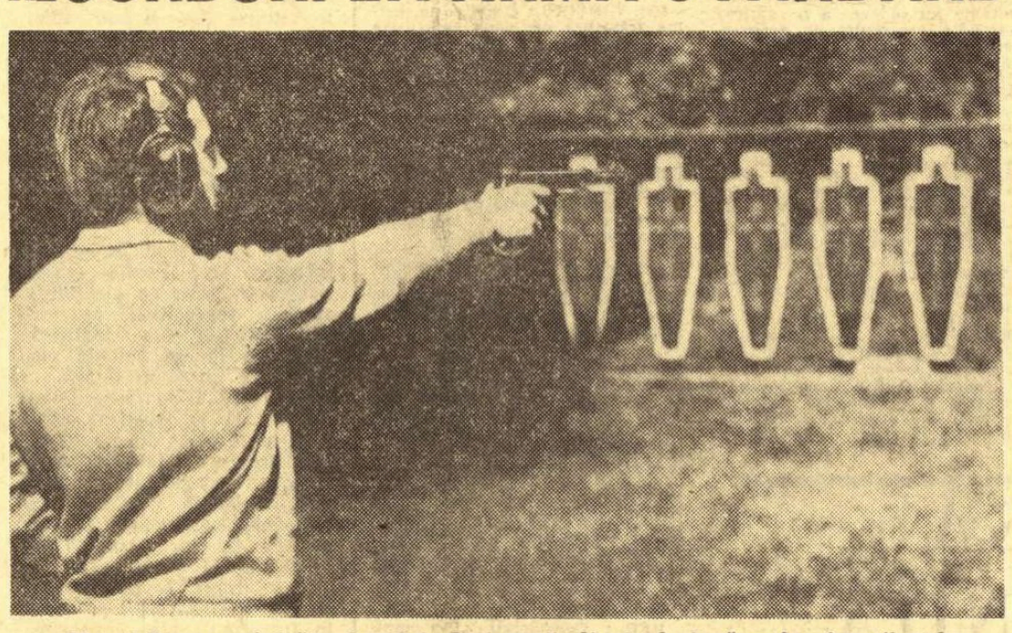

*Marcel Roșca — cîștigătorul probei eliminatorii la pistol viteză — în fața siluetelor.*
Foto: T. MACARSCHI

La proba de armă standard 3x20 focuri, atît la individual cît și pe echipe, titlurile au revenit trăgătorilor de la clubul Steaua, care, pe echipe, la seniori, au stabilit un nou și valoros record național. **T. Ciulu și P. Sandor** au ocupat primele două locuri, depășind la diferență apreciabilă pe următorii clasați. Întrecerea juniorilor a a fost cîștigată de... o junioară, și anume de **Magda Borcea**, de la clubul studențesc Arhitectura.

La femei, spre surprinderea generală, titlul a revenit reprezentantei clubului bucureștean Olimpia, **Ana Goreti**, care, pregătindu-se cu multă ambiție, și-a adjudecat primul loc. Confruntarea junioarelor s-a încheiat cu victoria destul de comodă a Marinei Vasiliu, de la Dinamo, care, împreună cu colegele ei de club, au stabilit, pe echipe, un nou record al țării.

**Iată rezultatele probei de armă standard 3x20 focuri — seniori: 1. T. CIULU (Steaua) 573 p (196 p la poz. culcat, 187 p la poz. în picioare, 190 p la poz. genunchi) — campion național pe 1969, 2. P. Sandor (Steaua) 572 p, 3. N. Rotaru (Steaua) 568 p, 4. Șt. Alerhand-Tamaș (C.F.R. Arad) 567 p, 5. T. Coldea (Steaua) 565 p, 6. St. Caban (Dinamo) 565 p, 7. Gh. Vasilescu (Olimpia) 565 p.**

**Pe echipe: 1. STEAUA I 2274 p — nou record (v.r. 2265 p** — campioană națională pe 1969, 2. Dinamo 2227 p, 3. Arhitectura I 2220 p.

**Juniori: 1. MAGDA BORCEA (Arhitectura) 555 p — campioană națională pe 1969,** 2. I. Codreanu (Steaua) 552 p, 3. N. Coliban (Activul Brașov) 552 p. **Pe echipe: 1. STEAUA 1630 p — campioană națională pe 1969,** 2. Arhitectura 1622 p, 3. Activul Brașov 1613 p. **Senioare: 1. ANA GORETI (Olimpia) 561 p** (199 p la poz. culcat, 168 p la poz. în picioare, 194 p la poz. genunchi) — **campioană națională pe 1969,** 2. Mariana Antonescu (Arhitectura) 560 p, 3. Georgeta Șerban (Medicina Iași) 559 p, 4. Marina Vasiliu (Dinamo) 559 p, 5. Aritina Bițică (Steaua) 558 p, 6. Veronica Stree (Dinamo) 556 p. **Pe echipe: 1. DINAMO 1670 p — campioană națională pe 1969,** 2. Arhitectura 1657 p, 3. C.S.M. Cluj 1573 p. **Junioare: 1. MARINA VASILIU 559 p — campioană națională pe 1969.** 2. Magda Borcea 555 p, 3. Victoria Savovici (Dinamo) 547 p. **Pe echipe: 1. DINAMO 1636 p — nou record național (v.r. 1635 p) — campioană națională pe 1969,** 2. Olimpia 1537 p, 3. Medicina Iași 1522 p.

Întrecerile se încheie mîine după-amiază.

**T. RABȘAN**

PE VELODROMUL DINAMO

# FLORIAN NEGOESCU (Steaua) A CUCERIT ÎNCĂ UN TITLU DE CAMPION

Alergările contra cronometru nu oferă spectacol sportiv. Este și firesc. În arenă se află cîte un singur sportiv, care gonește solitar, în maximum de efort, luptînd cu un mare și invizibil adversar: timpul.

Și, totuși, cursa aceasta de unul singur, examenul acesta de voință, în care ciclistul dă totul, merită a fi văzută. Și asta pentru că de fiecare dată cînd evoluează cîte un concurent, îți poți da seama de seriozitatea pregătirii lui în acest sens, dacă are sau nu calități reale pentru o astfel de întrecere; dacă s-a antrenat judicios, după un anumit grafic, și dacă — mai ales — știe să ruleze rectiliniu (ca „tras de sfoară", cum se spune), fără zmucituri inutile și fără să chinuie bicicleta. De asemenea, ceea ce este important, dacă știe să-și distribuie eforturile „matematic" și nu pornește ca din pușcă, sufocîndu-se apoi. Așa cum, din păcate, au făcut aproape jumătate din cei 15 concurenți participanți la campionatul național pe distanța de 1 000 metri, cu start de pe loc. Timpurile slabe obținute de aceștia au arătat că participarea lor la acest campionat a fost un simplu act de prezență, care putea lipsi din program.

Victoria a fost decisă la diferență minimă: o zecime de secundă. Primii trei clasați, Fl. Negoescu, P. Soare și Șt. Leibner au dovedit că știu să alerge mia de metri, au un rulaj „întins", suplu și cu aspect plăcut (în special P. Soare). Pe o vreme mai caldă, rezultatele lor ar fi fost, desigur, mai bune.

**CLASAMENTUL: 1. Florian Negoescu (Steaua) 1 000 metri în 1 min. 11 sec. 5/10, campion național pe 1969; 2. Paul Soare (Steaua) 1.11:6/10; 3. Șt. Leibner (Dinamo) 1.11:8/10; 4. Mircea Virgil (Steaua) 1.12:5/10; 5. C. Gonțea (Steaua) 1.12:7/10.**

**Campionatele naționale continuă astăzi, cu începere de la ora 16: proba de urmărire individuală.**

**em. L.**

# C. E. de juniori, un excelent prilej de lansare a speranțelor boxului nostru

***Așadar, începînd de anul viitor, boxerii juniori își vor disputa și ei titlurile de campioni ai Europei! Federația maghiară de box este aceea care va organiza, pentru tinerii pînă la vîrsta de 20 de ani, primul campionat al Europei.***

Recent, conducătorul delegației boxerilor maghiari care au evoluat în țara noastră, dr. *Szabo Iozsef*, ne-a vorbit cu căldură despre noua confruntare europeană, aprobată de AIBA. Este sigur că de aci înainte, pugiliștii juniori — care se întîlneau numai în campionatele naționale și, sporadic, în una-două partide pe an — vor avea un program internațional bogat, cu un țel foarte precis: campionatele continentale. Va exista deci un criteriu sigur de promovare a valorilor spre echipele „mari", un stimulent pentru antrenorii care și-au făcut o profesiune de credință din activitatea migăloasă, de descoperire și creștere a juniorilor talentați.

*V. LEHADUȘ*
**văzut de Neagu RADULESCU**

Prima ediție a confruntărilor europene nu bate, cum se spune, la ușă. Dar pentru o reprezentare cît mai onorabilă, socotim că este cazul ca încă de pe acum forul nostru de specialitate să ia măsurile corespunzătoare. Boxul românesc are „firmă", și tocmai de aceea urmărirea îndeaproape a viitorilor selecționabili se impune stringent. Avem și cîțiva antrenori destoinici (cum sînt P. Pop, E. Füresz, Gh. Bobinaru, G. Dobrescu, E. Douda, I. Dumitru, Șt. Iordache, D. Gheorghiu etc.) care au dovedit că îi pasionează munca cu juniorii. Pe umerii lor va cădea, cu siguranță, pregătirea reprezentativei pentru întrecerile de la Miskolc. Creîndu-li-se condiții bune la cluburile în care-și desfășoară activitatea zilnică, este foarte probabil ca și elevii lor să obțină rezultatele așteptate.

Alegerea celor 11 reprezentanți care vor apăra culorile noastre la europenele din 1970 nu este o treabă ușoară. Dispunem de vreo 80 pugiliști (juniori mici și mari) care pot îmbrăca tricoul reprezentativ. Tocmai de aceea, selecția va

**R. CALARAȘANU**

*(Continuare în pag. a 2-a)*

# UN TURNEU DE VOLEI AL ECHIPELOR DIVIZIONARE?

**O sugestie care merită a fi remarcată a fost făcută ieri Federației române de volei de către antrenorul timișorean N. Mihăilescu. Ea se referă la organizarea, în orașul de pe Bega — cunoscută pepinieră a țării — (sau în oricare altul, beneficiind de condiții adecvate) — a unui turneu înaintea campionatului, la care să participe toate echipele masculine și feminine din prima divizie. Această competiție, ce ar urma să devină tradițională, are drept scop o amplă verificare a stadiului de pregătire a formațiilor din prima divizie, constituind și un prilej de urmărire a jucătorilor susceptibili de selecționare în loturile naționale. Se preconizează ca în viitor, în caz că F.R.V. acceptă ideea, să fie invitate și cîteva echipe valoroase din străinătate, contribuindu-se astfel la menținerea și pe această cale a contactului cu voleiul european și mondial.**

ZÜRICH, 30 SEPTEMBRIE

# STABILIREA GRUPELOR TURNEULUI U.E.F.A. DE JUNIORI

**După cum am mai anunțat, cea de-a XXIII-a ediție a turneului U.E.F.A. pentru juniori se va desfășura în a doua jumătate a lunii mai 1970, în Scoția. Cele 16 echipe care își vor cîștiga dreptul de participare la turneul final vor fi împărțite în patru grupe — repartiția urmînd să fie stabilită la sfîrșitul acestei luni la Zürich, în prezența comisiei de juniori U.E.F.A. În ceea ce privește locurile de dispută a meciurilor, federația scoțiană a anunțat următoarele patru centre de găzduire:** Largs, Bridge of Allan, Aberdeen și Inverness —, **precizînd totodată că n-ar fi exclusă și organizarea unor partide în alte localități.**

# MECI INTERNAȚIONAL DE TENIS LA CLUJ

**Tenismanii de la Politehnica s-au întîlnit cu cei de la Spartac Subotica (Iugoslavia), repurtînd victoria cu scorul de 9—8. Meciurile au fost, în general, de un bun nivel tehnic și au prilejuit o luptă dîrză pentru victorie.**

**În cea mai frumoasă partidă, Rado (Politehnica Cluj) a întrecut pe Zebl (Spartac Subotica) cu 3—6, 6—3, 6—3. Și Negru (P) a pierdut primul set în fața lui Covaci (S), dar, după un 8—6 în favoarea adversarului său, el a cîștigat celelalte două seturi cu 6—1 și 7—5, jucînd cu multă ambiție.**

**P. RĂDVANI-coresp.**

# ACEASTA-I ÎNTREBAREA...

Mirați, parcă nevenindu-ne a crede, citeam deunăzi, într-un jurnal de aiurea, o știre telegrafică, înghesuită în josul paginii: o inspecție efectuată într-o școală americană — oricare, de altfel — a constatat, CU CONFUZIE (acesta era termenul), că din sutele de elevi înscriși în cataloage, trei NU ȘTIAU SĂ ÎNOATE și, drept măsură punitivă, profesorii de sport funcționînd între zidurile școlii cu pricina au fost iremediabil concediați...

Poate că măsura pare vecină cu draconicul — dacă nu și este —, dar ceea ce ni se pare remarcabil în faptul relatat, în toată nuditatea lui, de ziarul „La Stampa" este, dincolo de asprimea regulamentului, mentalitatea aceea de a trimite în bazine și pe plaje întregul tineret, de a-l călî și, implicit, de a-l feri, încă din anii școlii, de putința de a se abandona fricii față de apă...

Mentalitate sănătoasă, menită să asigure, la maniera perpetuă, generații juvenile armonios clădite — inutil, desigur, a zăbovi acum asupra binefacerilor înotului —, înzestrate cu bizuința capacităților proprii în fața nemărginirii apei, generații amenințate cît mai puțin de pericolul — îndeobște social, — al jertfirii în valuri.

Din păcate, însă, întîmplarea pomenită s-a trăit undeva, la mii de kilometri depărtare, și trecînd în sistemul de referință obișnuit, trebuie să menționăm, cu părere de rău, că aici, pe meleagurile noastre, străbătute pretutindeni de rîuri și fluvii ademenitoare, înotul — și ne referim cu precădere la latura de masă a acestui sport și mai puțin la zecimile de secundă smulse recordurilor — rămîne cutundat într-o inadmisibilă indiferență.

Cursurile de învățare a înotului sînt tot mai rare — paradoxal, majoritatea orașelor de pe Dunăre nici n-au auzit de acest „fenomen", bazinele de înot se desființează, spre altă destinație, ca la Brașov, Turda, sau Giurgiu, profesorii de educație fizică n-au auzit și nu vor să audă de un asemenea sport, care nu se practică nici în sala de la parter, nici în curtea asfaltată, aflată la doi pași. Lipsesc din școli — aceasta a devenit o stare de fapt unanim recunoscută — orice fel de manuale de specialitate, orice fel de planșe, de fotografii sau chinograme, iar concursurile populare de înot — infailibilă metodă de încurajare a luptei cu apa — au devenit apanajul amintirii îndepărtate.

Între aceste coordonate, specialiștii din Ministerul Învățămîntului și organele locale ale mișcării sportive, forurile cele mai îndrituite în a depune eforturi întru popularea cu copii a încă puținelor bazine existente, nu depun încă așteptatele eforturi...

Primii cred — probabil — că gîmnastica este suficientă pentru fortificarea elevilor eludînd, din comoditate, sporturile complementare, iar ceilalți se acoperă — subțire manta — cu timpii obținuți la diverse concursuri de către rarii sportivi de performanță.

Într-o asemenea iposlază, amintind ca fapt divers de concedierea profesorilor amintiți, poate că trebuie totuși să ne întrebăm — și să nu ni se ia în nume de rău — dacă, pentru profilul fizic al unei generații, merită să se acorde o importanță sporită secundelor înregistrate într-un concurs sau faptului că la o școală dintr-un oraș aflat în buza Dunării nici o elevă nu știe să înoate...

Iată, aceasta-i întrebarea...

**Ovidiu IOANIȚOAIA**

# ANTRENAMENTUL SPORTIV — ȘTIINȚĂ CE ASPIRĂ LA PRECIZIE ȘI LA ELIMINAREA CANOANELOR

- **Pregătirea psihologică, viitorul combustibil nuclear al performanței sportive**
- **Ideile bune sînt, din păcate, respinse la început...**
- **Într-un anumit sens, perioada de refacere e tot antrenament**
- **Rezultatul sfințește sau blamează metoda...**
- **Lucrăm relativ bine, dar nu reușim să ne depășim...**
- **Pregătirea fizică sau tehnico-tactică — unde punem accentul?**
- **Să economisim timpul sportivului, energia lui fizică și nervoasă**
- **Sportivii nu se vor putea antrena 24 de ore din 24!**
- **Mașinile cibernetice vor ajunge să conducă antrenamentul?**
- **Uzura biologică nu este echivalentă cu pierderea sănătății**

**Antrenamentul sportiv este un concept cu o substanță în plină evoluție. Proces pedagogic desfășurat sistematic și gradat progresiv pentru adaptarea organismului uman la eforturi fizice și psihice intense, el a devenit obiect de studiu în sine, a fost și este într-o continuă ameliorare datorită asimilării datelor unui mare număr de științe adiacente (biologie, pedagogie, psihologie). Sportivul de elită de azi este aproximativ egal ca potențial biologic cu omul deceniilor trecute, cu toate semnele de acumulare intrate în patrimoniul generațiilor noi, datorită urbanizării, heterozisului (amestecului de populație) și îmbunătățirii condițiilor de trai. Ceea ce a împins însă atît de sus limita superioară a performanței sportive au fost modalitățile de antrenament, tot mai apropiate de structura optimă, capabilă să sporească potențialul general al individului. Distanța uluitoare dintre rezultatele atleților și înotătorilor de ieri și de azi a fost parcursă prin restructurarea continuă a procesului de antrenament. Noi metode, mai intensive, au pus mai bine în valoare posibilitățile ființei umane; procesele de oboseală și de refacere prin jocul cărora se modelează o nouă capacitate de efort au fost mai profund cunoscute și influențate. Prefacerea neîntreruptă a științei antrenamentului este o realitate probată, recunoscută și urmărită cu asiduitate de către toți specialiștii de marcă. Mereu ceva se perimează și ceva nou apare. Conservatorismul și diletantismul sînt atitudini desuete și incompatibile cu responsabilitățile unui profesionist într-un domeniu care refuză dogma, mai ales fiindcă are în centrul său omul — cu multiplele sale valențe.**

**Necesitatea de a cunoaște în fiecare etapă care sînt reperele actualității în antrenamentul sportiv are o rațiune mult mai profundă decît dorința de a fi mereu în ton „avec le dernière cri". Justificările sînt atît de evidente încît devin de prisos. Vrem să subliniem numai obligativitatea unui deosebit efort intelectual pentru a parcurge și înțelege literatura de resort, pentru a împleti**

*(Continuare în pag. a 2-a)*

*Citiți în pag. a 3-a:*

**Astăzi și mîine în divizia A de fotbal:**

**MECIUL-DERBY LA CRAIOVA: UNIVERSITATEA—RAPID**

- **Steagul roșu împotriva betonului lui... Teașcă**
- **Va obține Dinamo primul punct pe teren străin?**
- **Ozon speră să cîștige din nou la Ploiești**

*Scrimerii români în Cuba*

# „CU CE ȘANSE CREDEȚI CĂ VEȚI CONCURA LA CAMPIONATELE MONDIALE DE LA HAVANA?"

## *Microinterviuri cu...*

● Maestrul emerit al sportului IONEL DRĂMBĂ, campion olimpic la floretă.

*— Dintre toți scrimerii României se pare că dv. aveți cea mai dificilă misiune...*

*(Continuare în pag. a 2-a)*

● Maestra emerită a sportului OLGA SZABO, fostă campioană mondială la Buenos Aires.

*— Havana va fi o mare piatră de încercare mai ales pentru floretistele europene...*

*(Continuare în pag. a 2-a)*

● IOSIF SEPEȘIU, unul dintre cei mai valoroși spadasini din lotul național

*— Peste handicapul de fus orar și de temperatură, spadasinii vor trebui să mai suporte încă unul: cel al debutului într-o competiție mondială...*

*(Continuare în pag. a 2-a)*

● Maestrul sportului OCTAVIAN VINTILĂ, campionul țării la sabie

*— Așteptăm cu multă emoție primele asalturi în singura probă neelectrică.*

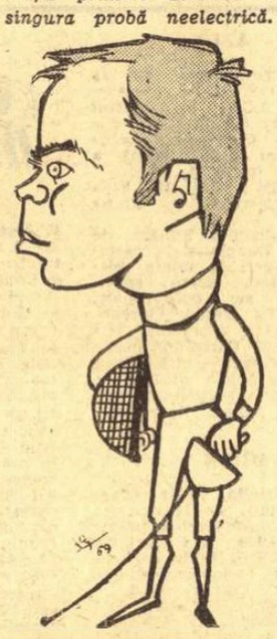

*Cu emoție, dar și cu nădejdi!*

*— Dv, sabrerii, ați reușit să vă afirmați destul de convingător, îndeosebi în acest an.*

*— Am avut într-adevăr, cîteva rezultate bune. Victorie în deplasare la echipa Republicii Federale a Germaniei, apoi locul 2 la Turneul speranțelor olimpice și la Campionatele mondiale de tineret de la Genova, prin Dan Irimiciuc, marea speranță a acestei probe. În fine, la întrecerile din „Cupa campionilor europeni", am ocupat locul 5, întrecînd echipe cu pretenții, ca acelea ale Poloniei și Bulgariei și terminînd la egalitate cu campioana R.D. Germane.*

*— Deci, optimism!*

*— Da. După toate calculele noastre, o reeditare a rezultatului din „Cupa campionilor europeni" nu este exclusă...*

Consemnînd aceste pronosticuri, urăm totodată scrimerilor români succese care să depășească așteptările lor și... ale noastre!

★

La data cînd citiți aceste rînduri, LOTUL REPREZENTATIV DE SCRIMĂ

**Tiberiu STAMA**

*(Continuare în pag. a 2-a)*

# Antrenamentul sportiv — știință ce aspiră la precizie și la eliminarea canoanelor

(Urmare din pag. 1)

ideile altora cu cele proprii, pentru a stabili un permanent dialog între idei și practică. Dorind să ofere tuturor tehnicienilor din țară cîteva elemente cardinale care definesc momentul prezent al antrenamentului sportiv, ziarul SPORTUL a organizat o masă rotundă, la care au participat specialiști cu notorietate în acest domeniu: conf. dr. EMIL GHIBU, conf. univ. MARIN BÎRJEGA, vicepreședinți ai C.N.E.F.S., conf. univ. GH. GHIȘOIU, conf. univ. ION KUNST GHERMĂNESCU, secretari ai C.N.E.F.S., conf. dr. NICU ALEXE, directorul Centrului de cercetări științifice pentru educație fizică și sport, conf. dr. MIRON GEORGESCU, prof. PETRE ZIMBRESTEANU, prof. ANGHEL VRABIE, prof. ILIE ISTRATE.

**Dezbaterea a pornit de la întrebarea: CARE SÎNT TRĂSĂTURILE ACTUALE ALE METODICII ANTRENAMENTULUI SPORTIV? PE CE DIRECȚII PREVEDEȚI DEZVOLTAREA LUI VIITOARE?**

EMIL GHIBU: Problematica propusă spre dezbatere de către ziarul Sportul ne pare extrem de importantă și oportună pentru specialiștii noștri, care au datoria să se apropie tot mai mult de esența metodicii antrenamentului sportiv.

Elementele de actualitate, precum și direcțiile de dezvoltare ale metodicii antrenamentului sportiv trebuie să orienteze în fiecare etapă activitatea practică. Voi enunța acele elemente care mi se par mai importante. **Primul constă în aceea că metodica actuală începe, din ce în ce mai mult, să lege antrenamentul de concurs, cele două părți constituind un tot unitar al pregătirii sportivului de performanță.** Cu alte cuvinte, antrenamentul și competiția se apropie tot mai mult, profilul primului fiind intens influențat de cerințele competiției. Metodica actuală și cercetarea științifică a diferitelor planuri: biologic, psihologic, sociologic, caută să lege aceste două aspecte nu numai teoretic, ci și practic. Cîteva dintre componentele importante ale pregătirii sportivului, volumul, intensitatea, complexitatea antrenamentului, țin tot mai mult seama de volumul, intensitatea și complexitatea perioadei respective a antrenamentului.

În a doua linie menționăm că intensificarea pregătirii multilaterale a influențat pozitiv creșterea performanței, ducînd la îmbogățirea mijloacelor de pregătire fizică și tehnico-tactică, cu un număr considerabil de exerciții. **În momentul de față este necesar ca din multitudinea de mijloace existente să fie selecționate cele mai eficiente**; faptul nu trebuie înțeles ca o tendință la simplificarea antrenamentului, ci ca o expresie a evoluției spre raționalizare, esențializare, în căutarea unei eficacități sporite. Cred că antrenorii noștri trebuie să se orienteze acum spre selecționarea acelor exerciții de bază, cu cel mai mare randament din noianul existent. Timpul de antrenament este limitat și se cuvine din ce în ce mai bine folosit. **Realizarea optimă a sarcinilor antrenamentelor va fi obținută numai prin folosirea acelor exerciții strict corespunzătoare temelor și aspirațiilor.** Va trebui ca în fiecare probă de atletism, sau la jocurile sportive, de exemplu, specialiștii să elaboreze pentru toate procedeele tehnice de bază, exerciții complexe, legate direct de cerințele competiției.

Al treilea principiu de mare actualitate ar fi **atacarea simultană a factorilor antrenamentului în sensul de a se realiza proporția specifică fiecărei ramuri de sport**: în cadrul atacării simultane există etape în care unii dintre factori trec pe primul plan, dar, în proporții variabile, sînt vizați toți.

MARIN BÎRJEGA: Aș zice atacarea relativ simultană.

EMIL GHIBU: Relativ simultană cred că este termenul cel mai just.

**Redacția**: Considerați că au apărut elemente noi în știința antrenamentului, sau este vorba, mai degrabă, de principii cunoscute mai de mult, astăzi mai bine elucidate, interpretate și aplicate? Ideea apropierii antrenamentului de structura competiției este, de pildă, o idee enunțată de cîțiva ani. Dar, se pare că abia acum a primit un gir mai puternic în urma înțelegerii superioare a tuturor implicațiilor ei. Se poate spune că în știința antrenamentului sportiv s-a impus de curînd ceva inedit, necunoscut pînă acum 2—3 ani, sau trăsăturile lui actuale sînt constituite de principii cunoscute mai de mult, adîncite suplimentar, dezvoltate și corelate altfel decît înainte?

ANGHEL VRABIE: Nu cred să se poată afirma apariția recentă a unor idei care au răsturnat ceea ce se cunoștea și se aplica acum 2—3 ani în domeniul antrenamentului pentru performanță. Ar fi vorba mai mult de ameliorări, datorate în mare măsură noilor cuceriri ale științei.

Tendințele actuale ale antrenamentului sportiv mi se par a fi: realizarea măiestriei tehnico-tactice: respectul deosebit acordat volumului de antrenament (fără mare volum de muncă nu se mai poate ridica cîineva la cota performanțelor actuale); lucrul în echipă (antrenor și diverși specialiști), formație alcătuită și dotată astfel, încît se poate verifica și măsura lucrul și efectele lui, pe zile, săptămîni și etape.

Dr. MIRON GEORGESCU: Nici eu nu cred că lucrurile s-au schimbat brusc în ultimii ani în sfera concepției de pregătire a sportivilor. În prezent, asistăm **mai mult la o generalizare a ceea ce era considerat cu ani în urmă drept avansat în știința antrenamentului.** Înaintea Olimpiadei de la Tokio se punea pentru prima dată problema instaurării a două virfuri de formă sportivă. Au fost multe discuții, considerîndu-se drept greșeală metodică încercarea de a crea două vîrfuri de formă, în comparație cu opiniile clasice, care nu admit decît posibilitatea unui singur vîrf.

Au mai trecut cîțiva ani și ceea ce părea atunci în conflict cu canoanele și deci neavenit a fost recunoscut ca valabil devenind concepție curentă pentru multi specialiști. Vreau să arăt că lucrurile merg în mod tradițional. Ceea ce este avansat, recunoscut, aplicat într-un cerc restrîns și întîmpinat cu opoziție la început, se generalizează ulterior.

În legătură cu prima întrebare cred că metodica antrenamentului a trecut prin etape istorice bine precizate. Depășirea unei etape printr-un salt, s-a realizat atunci cînd au fost obținute mari progrese științifice. La început, metodica antrenamen lui era integrală, individul se pregătea participînd la competiții. A urmat a doua etapă, marcată de începerea unei pregătiri speciale pentru factorul tehnic. Ea a dus la creșterea performanțelor. Ulterior a început să se afecteze timp și mijloace pentru pregătirea tactică, orientare urmată de un nou reviriment ș.a.m.d.

Generația noastră a cunoscut ultimul salt, cînd factorul prioritar al antrenamentului devenise pregătirea fizică. Eu consider că **saltul următor, trecerea într-o nouă etapă, va veni atunci cînd menținîndu-se toate achizițiile precedente se va acorda un mare respect pregătirii psihologice.** Cînd echipa de specialiști va stăpîni bine modalitățile de pregătire psihologică, tot așa cum sînt cunoscuți în prezent ceilalți trei factori, se va efectua un nou și mare pas înainte. Trebuie create mijloace speciale pentru pregătirea psihologică. În 1962, acest imperativ a fost refuzat principial. Greșeala ar trebui cît mai grabnic rectificată. Este cazul ca, prin toate mijloacele, să stimulăm cercetarea științifică în direcția pregătirii psihologice, deoarece ea va condiționa viitorul salt.

**Al doilea element de stringentă actualitate îl reprezintă studiul perioadei de refacere post efort.** În prezent, doar bazele generale ale procesului de refacere sînt cunoscute. Antrenamentul propriu-zis a devenit un fenomen dirijat. În schimb, perioada de refacere este un fenomen încă spontan. El trebuie să fie elucidat și să ajungă tot atît de bine condus ca și procesul solicitării. Antrenorul care va reuși să stăpînească și să dirijeze această perioadă va ajunge în stare să dozeze efortul în mod obiectiv și real.

# MASA ROTUNDĂ

**Toate achizițiile care reprezintă un nou cîștig pentru organism se fixează după solicitare. Prin urmare, adevăratul cîștig nu îl obținem în timpul solicitării, al antrenamentului propriu-zis ci, ulterior, în cursul perioadei de refacere.**

**MARIN BÎRJEGA: Actualitatea antrenamentului sportiv e compusă după opinia mea din: cunoștințe mai vechi, utilizate astăzi la alte dimensiuni; mărirea gradului general de dificultate a antrenamentului; o nouă relație între tehnică, măiestrie și calități fizice.** Cred că pe viitor se va înclina și mai mult în favoarea calităților fizice. Fără să neglijăm tehnica, tactica, măiestria, problema educării și dezvoltării calităților fizice va fi tot mai respectată.

MIRON GEORGESCU: Să precizăm că problema măiestriei tehnice este secundară. Orice sportiv de elită se presupune că are deprinderi tehnice bune și consolidate. Dar, dintre ei mari performanțe nu vor obține decît cei ce vor beneficia de o pregătire fizică excepțională. Pentru începători și tineri ponderea va fi inversă. Ei sînt obligați să lucreze mult, volumul afectat tehnicii va fi mai mare decît în cazul seniorilor, vîrsta lor fiind optimă pentru acumularea rafinamentelor tehnico-tactice.

MARIN BÎRJEGA: Menționez că avînd, de asemenea, deplină actualitate: pregătirea psihologică și educativă (necesită pondere tot mai mare), efectuate la alți parametri și în alte forme. N-am muncit rău nici înainte, am știut ceva, însă acum știm mai mult. Lucrăm relativ bine, dar nu reușim să ne depășim.

ANGHEL VRABIE: Din cele ce am văzut la olimpiadă și la loturile noastre naționale apreciez că măiestria tehnico-tactică va avea, totuși, în viitorul apropiat însemnătate mare.

EMIL GHIBU: Poate vreți să spuneți că nu măiestria tehnică va avea însemnătate, căci ea are și acum, ci niște eventuale revoluții în problemele tehnico-tactice?

ANGHEL VRABIE: **În prezent**, pregătirea fizică a primilor trei clasați la orice campionat mondial este aproximativ egală. După părerea mea la pregătirea fizică egală cîștigă cel care deține un procedeu tehnic mai bun, sau echipa cu tehnică superioară.

NICU ALEXE: Din factorii care compun antrenamentul reținem cîțiva pe care i-aș numi esențiali și de stringentă actualitate. Mai întîi selecția. Sportul este, prin excelență, un domeniu competitiv dus la extrem, în care selecția trebuie să fie riguroasă. Mă voi opri și asupra dinamicii efortului. Ea nu mi se pare, deocamdată, într-o relație directă proporțională cu posibilitățile individului. **Aspirăm spre o dinamică a efortului sincronă cu potențialul individului selecționat, capabilă să creeze acestuia o stare de adaptare superioară, care să conducă la eficiență. Adaptarea nu o pot despărți de ideea supercompensației.** De la o generație de sportivi la alta au apărut noi dozări dovedindu-se că organismul suportă adaptări și supercompensații mereu mai mari.

În sfîrșit, alt indicator al antrenamentului modern este cel relatat de dr. Miron Georgescu: refacerea. Din interrelația optimă a aspectelor citate apare momentul de vîrf ale manifestării sportivilor, concretizat în performanță (forma sportivă). **Antrenamentul va trebui astfel structurat încît să economisească timpul sportivului, energia lui fizică și nervoasă.**

Aș mai adăuga un element care va constitui un motiv de progres: **participarea nemijlocită a sportivului la structurarea antrenamentului, datorită cunoștințelor sale avansate, consecutivă intelectualizării, precum și a unei răspunderi sporite.**

GH. ZIMBRESTEANU: Girul actualității în materie de antrenament sportiv este conferit, după opinia mea, **de perfecționarea procesului de evoluție biologică a campionilor,** datorită ajutorului substanțial primit din partea științelor de frontieră, precum și a științelor pedagogice, avînd caracter mai subiectiv, dar care au început să respecte particularitățile individului.

Notabilă se pare, de asemenea, și **importanța mediului sau climatului emoțional în care se desfășoară efortul fizic.** Acest aspect a început să fie mai bine rezolvat la noi, de cînd antrenorii și sportivii lucrează tot mai mult în strînsă colaborare. Există, acum, o comunitate de păreri în privința căilor spre marea performanță între antrenori și sportivi.

**De extremă actualitate rămîne și volumul mare de lucru.** În această direcție remarc că performerii de elită utilizează un volum mare de lucru, ca mijloc de finisare a tehnicii. Ei au ajuns să lucreze enorm nu atît pentru tehnică în general, ci pentru mici fragmente de procedee. **Concepția actuală de antrenament este profund influențată și de obsesia rezultatelor, de atitudinea crispată în care se așteaptă victoria, golul, succesul în competiție.**

ION KUNST GHERMĂNESCU: În etapa actuală practicienii noștri au ajuns să înțeleagă bine factorii antrenamentului în unitatea lor, în interdependența lor. Și eu repet ideea doctorului Miron Georgescu conform căreia viitorul salt calitativ va depinde de tratarea factorului psihologic. Factorul psihic este prezent în **fiecare moment al practicării unui** sport și mai ales în timpul competiției. În evoluția antrenamentului sportiv s-au făcut mari progrese pe seama volumului. S-a **lucrat tot mai mult, dar nu se va putea merge pînă la limita absolută în această direcție** (24 ore de antrenament din 24). Trebuie găsite alte căi de progres. Cea mai **probabilă și mai dătătoare de speranță mi se pare a fi sporirea exactității procesului de antrenament.** Pe viitor, toate științele ajutătoare: fiziologia sportivă, igiena, biomecanica, pedagogia sportivă etc., vor trebui să-și concentreze eforturile spre elucidarea acestui aspect. Despre mine se spune că sînt un antrenor bun, dar, dacă m-ar fi întrebat cineva acum cîtva timp, să-i spun exact de ce am ales cutare exercițiu și nu altul n-aș fi știut să-i motivez decît cu oarecare aproximație. Trebuie depășită această fază cît mai repede. O nouă calitate a antrenamentului nu vom atinge decît prin sporirea exactității sale.

**RED.: Cu o sinceritate demnă de laudă s-a recunoscut aici ceea ce se știe, precum și ceea ce nu se cunoaște încă de către un bun specialist în problemele antrenamentului. Se observă că multe aspecte sînt doar parțial elucidate, că numeroase opțiuni pentru metode, mijloace, sau dozări se fac după criterii subiective. În această profesie continuă să joace un mare rol intuiția și flerul antrenorului. Faptul probează că sîntem încă departe de etapa antrenamentelor optime, cînd problemele volumului, intensității, corelației dintre factori, corespondenței dintre dinamica efortului și particularitățile individului vor primi soluția exactă. Considerați că se va ajunge cîndva în stadiul unei eventuale matematizări a datelor antrenamentului? În ce ramuri sportive este mai previzibilă această evoluție? Tendința reală spre sporirea exactității antrenamentului va face inutile flerul și intuiția antrenorului?**

**ION KUNST GHERMĂNESCU: La unele sporturi mașina electronică va putea să înlocuiască cîndva pe pedagog** (aruncarea greutății, ridicarea halterelor etc.). **La jocurile sportive, însă, unde programul de pregătire trebuie să țină cont de caracteristici mult mai numeroase, procesul de antrenament nu va fi posibil de rezolvat numai cu ajutorul mașinilor de calcul.** În cazul lor, oamenii vor deține întotdeauna un rol precumpănitor. Prin cunoștințele, flerul și viziunea sa despre jocul respectiv, antrenorul va programa într-un anumit fel mașina electronică, fapt ce va exclude pregătirea uniformă a două echipe.

**EMIL GHIBU: Să nu uităm că antrenamentul este un proces instructiv-educativ. Să nu uităm că trebuie dezvoltate sportivului și calități psihice, morale și de voință.** Aceste imperative vor putea fi anevoie soluționate cu sprijinul mașinilor electronice.

**RED.: Este momentul să clarificăm și următorul aspect. C.N.E.F.S.-ul și colegiile de antrenori se manifestă și ca organe de control. După ce criterii se apreciază dacă un antrenor lucrează corect sau nu, dacă și-a reînnoit la timp fondul de cunoștințe, sau lucrează după precepte perimate? Sînt mai bine cotați cei ce aplică coeficientul personalității lor unor principii general valabile, sau spiritele ortodoxe care respectă ad-literam dispozițiile venite de la centru?**

**ION KUNST GHERMĂNESCU: Eu apreciez un antrenor după rezultatele sportive pe care le obține. Este o strînsă legătură între performanță și calitatea muncii** (vorbesc de rezultatele din competițiile naționale sau internaționale). **Legile antrenamentului sportiv trebuie respectate.** N-am văzut (la noi) antrenori care să lucreze original, cu randament și în același timp total rupți de preceptele metodice.

**RED.: Există în lume mari antrenori care nu admit nici o imixtiune și nu primesc pe nimeni la antrenamentele lor. Cum îi taxați?**

**ION KUNST GHERMĂNESCU: Drept oameni bizari. Cînd am fost la un curs internațional de antrenori la Madlingen am prezentat niște planuri de antrenament. Colegii mei din alte țări au început să le copieze, apoi m-au întrebat cum de m-am hotărît să le fac publice. Le-am răspuns că nu le va fi de nici un folos, deoarece au fost elaborate numai pentru o anume echipă și situație. Nu există secrete. Există numai personalitatea antrenorului.**

**NICU ALEXE: Ideea programării antrenamentului trebuie privită cu seriozitate. Ea va avea perspective în domeniul nostru.**

**ILIE ISTRATE: Trebuie luptat pentru obiectivizarea mijloacelor de măsurare a efectelor diferitelor metode și mijloace utilizate în antrenament. În pregătirea sportivilor planul biologic este, deocamdată, mai bine investigat decît cel pedagogic. Devine necesar să fie amendat decalajul.**

**Nu cred că se va mai miza pe mărirea volumului. Sîntem într-o etapă cînd se cuvine eliminat tot ce s-a dovedit a fi inutil, sau aproximativ, trebuie reținute numai mijloacele și exercițiile de maximă eficiență. Scientifizarea antrenamentului este o realitate care se va impune, însă, rolul antrenorului nu va ajunge niciodată insignifiant.**

GH. GHIȘOIU: **După mine, prima trăsătură de mare actualitate ar fi precizarea dominantelor individuale ale fiecărui sportiv. La valori egale ele devin determinentul intîietății.** Precizarea dominantelor individuale pe care trebuie mizat pentru maximum de randament, mi se pare o atitudine de mare perspectivă. **Aș sublinia, de asemenea, necesitatea unei activități creatoare permanente din partea antrenorilor, precum și aplicarea tuturor noutăților promovate de către alții.**

**ANGHEL VRABIE: Se observă în știința antrenamentului tendința salutară de trecere treptată de la dirijarea efortului la dirijarea efectului antrenamentului.**

**ION KUNST GHERMĂNESCU:** O completare: pentru viitor va trebui să ajungem extrem de buni cunoscători ai proceselor de refacere, în funcție de necesitățile antrenamentului. Într-un ciclu de pregătire săptămînal, ajuns la 10—12 lecții de antrenament, recuperarea nu va putea fi totală, dar va trebui realizată cît mai aproape de optimum. La fel și în timpul competițiilor de lungă durată cu întreceri spațiate de scurte intervale (serii și finală, reprizapauză-repriză, partide în zile consecutive etc.).

**RED.: Considerați oportună introducerea printre aspectele de mare actualitate ale științei antrenamentului și a problemei uzurii biologice a sportivului, tocmai pentru a fi puse la punct mijloacele de depistare și de combatere a ei?**

**EMIL GHIBU: Ne punem mereu problema uzurii biologice și încercăm să luăm măsuri. Cum? Solicitînd tot mai intens medicina sportivă la supravegherea sportivilor de performanță, nu numai pentru a ajuta conceperea și desfășurarea antrenamentului, ci și pentru păstrarea și fortificarea sănătății sportivilor.**

**RED: Antrenamentul modern înfiurit de ideea competivității urmărește uneori din păcate în primul rînd obținerea de performanțe, iar, numai în al doilea rînd, păstrarea sănătății. Uzura biologică la care ne referim nu este echivalentă cu pierderea sănătății, ci ar putea apare datorită prețului biologic plătit cu ocazia eforturilor intense, prelungite și repetate. De aceea, un sportiv ar putea fi sănătos din punct de vedere clinic, dar uzat din punct de vedere biologic la 22—25 de ani.**

**EMIL GHIBU: Problema mi se pare reală și cred că se va pune tot mai acut pe viitor. De aceea, vor trebui luate măsuri de toate nuanțele. În prezent, noi ne situăm pe poziția de a nu cere unui sportiv o mare performanță cu prețul uzurii biologice. Ne interesează ca sportiv și ca om să aibă o longevitate tot mai mare.**

**Dr. MIRON GEORGESCU: Marea performanță trebuie făcută nu în dauna societății. Performanțele sînt atît de mari încît impun solicitări impresionante organismului. În practică, noi cunoaștem încă puțin efectul solicitărilor. De multe ori obținerea performanței devine concomitentă cu uzura organismului. Într-un viitor apropiat, cînd meseria antrenamentului va fi mult mai bine practicată, acest virtual neajuns va fi posibil exclus.**

**RED.: Noi am sugerat această eventualitate ca pe un subtext al efectelor antrenamentului, ca pe o problemă a sportului mondial. O dată ce se recunoaște că în concepția generală despre antrenament există încă atîtea zone albe și că din punct de vedere al controlului medical nu s-a ajuns la nivel celular, ci doar neurovegetativ (deci s-a pătruns încă destul de puțin), atunci de ce să nu fie admisă ipoteza că la nivelul intimității biologice pot apare procese de uzură?**

**Dr. MIRON GEORGESCU: Nu trebuie să negăm acest fenomen din punct de vedere teoretic. Practic, întîlnim în realitate aspecte care îl exprimă.**

**RED.: Poate s-ar dovedi interesant un studiu realizat de către una sau mai multe instituții medicale în cadrul căruia ar fi controlați un mare număr de sportivi de performanță, ieșiți din activitate de mulți ani. Investigațiile funcționale, endocrine, radiologice, neuropsihice etc., ar putea contribui din plin la validarea sau infirmarea ipotezei de mai sus.**

**Dr. MIRON GEORGESCU: Cred că ar fi util.**

**ION KUNST GHERMĂNESCU:** Una din caracteristicile școlii sportive românești este planificarea antrenamentului, domeniu în care am făcut progrese foarte mari. După campionatul mondial din 1961 echipa națională a României a folosit anul următor pentru odihnă, pentru refacere. Apoi, s-a antrenat în 1962—1963 și 1963—1964. După un program de antrenament de doi ani de zile, handbaliștii au cîștigat din nou campionatul mondial și iarăși, anul următor, au fost lăsați să se relaxeze. Avem, deci, experiența necesară evitării proceselor de uzură.

Realizată de: **Romulus BALABAN**

# EXPERIMENTULUI DINAMOVIST I SE POT ADUCE ÎMBUNĂTĂȚIRI

A trecut aproape un an de la nașterea experimentului dinamovist, acțiune cu caracter inovator (în comparație cu vechile metode conservatoare) pentru natația românească. Un tînăr antrenor, Cristian Vlăduță, mai puțin experimentat, dar cu o putere de muncă și ambiție remarcabile, și-a grupat speranțele lotului de copii, pe care-l pregătește de cîțiva ani, oferindu-le posibilitatea de a face două antrenamente zilnice. La bazele ideii sale au stat învățăminte culese personal din experiența școlilor de înot din R. D. Germană, și acestea le-a aplicat la condițiile pe care clubul Dinamo și federația de specialitate, direct interesate în această acțiune, i le-au pus la dispoziție.

Cu ce rezultate s-a soldat această experiență, la capătul primului an? Pentru majoritatea tinerilor ce alcătuiesc grupa respectivă, sezonul competițional s-a încheiat, astfel că la ora actuală putem face un prim bilanț.

Din cei 14 componenți ai lotului, 11 au realizat cifre superioare celor din anul trecut. Progresul, fără a fi de natură spectaculoasă, este, fără îndoială, evident. În apreciabil crescendo, de la probele de craul, trecînd pe la delfin și spate, pînă la cele de mixt, Liviu Copceălău (15 ani) a reușit să intre în trei finale ale „europenelor" de juniori, și chiar dacă timpii săi de la Viena nu au fost cei mai buni, meritele sînt de netăgăduit. Alături de el, Liliana Dan (13 ani) și Anca Mihăescu (14 ani) s-au remarcat puternic, fiind selecționate în echipa reprezentativă pentru Balcaniadă. Cu noi recorduri personale și-au însoțit evoluțiile din acest an și Adrian Spinea, Teodor Nuțeanu, Teodor Nicolae, Adriana Pupăzan și micuțele Eugenia Cristescu, Silvia Ivescu, Dana Pop și Elena Ivescu, ultima obținînd — cu 10:53,8 la 800 m liber — norma de maestră a sportului la numai 12 ani. Ceilalți trei componenți ai grupului, Gabriel Popovici (care are totuși scuza de a fi fost bolnav în toiul sezonului), Angela Anton și Liliana Burlacu au rămas pe vechile poziții, zecimile cîștigate fiind cu totul neînsemnate.

Ce concluzii ne oferă, la capătul unui sezon întreg, acțiunea clubului bucureștean?

Primul lucru care trebuie menționat se referă la o reușită incontestabilă. Antrenorul Cr. Vlăduță a știut să planifice pregătirea elevilor săi de o asemenea manieră, încît aceștia și-au putut realiza cele mai bune „cronometre" la campionatele naționale ale copiilor. Creșterea rezultatelor, chiar dacă nu a avut ritmul preconizat, este totuși, reală. Iată numai două din motivele care pretind ca experimentul să fie continuat.

Metodele folosite de antrenor nu ne-au convins însă pe deplin, mai ales că cei mai mulți dintre tinerii dinamoviști și-au pierdut destul de repede forma sportivă, nereușind măcar să repete performanțele o dată obținute. Or, să muncești un an întreg, cu două antrenamente zilnice, pentru a străluci la un singur concurs ni se pare insuficient.

Nu trebuie omis faptul că media de vîrstă a grupului prof. Cr. Vlăduță este doar de 13,4 ani, și că cei mai mulți sînt încă departe de a se considera în plenitudinea forțelor. Iată de ce considerăm că talentatul tehnician bucureștean ar trebui să-și revizuiască puțin optica privind activitatea întregului lot, să observe bine că în tehnica unora dintre elevii săi se impun serioase îmbunătățiri și că o dată ajunși la vîrsta junioratului, tinerii dinamoviști nu se mai încadrează în ritmul normal de creștere a rezultatelor. Pentru a nu avea surprize neplăcute mai tîrziu...

**Ad. VASILIU**

## Etapa a X-a a campionatului național de polo

Campionatul național de polo se reia mîine cu partidele: Voința Cluj — Progresul, C.S.M. Metalul roșu Cluj — Dinamo, Crișul — Rapid, I.E.F.S. — Politehnica Cluj (ștrandul Tineretului, de la ora 11) și Steaua — Vagonul Arad (ștrandul Tineretului, de la ora 12). Cele 10 echipe vor porni de la următoarea situație în clasament:

| | | | | | | | |
|---|---|---|---|---|---|---|---|
| 1. | Dinamo Buc. | 9 | 9 | 0 | 0 | 86—26 | 18 |
| 2. | Steaua Buc. | 9 | 8 | 0 | 1 | 69—25 | 16 |
| 3. | Rapid Buc. | 9 | 7 | 0 | 2 | 58—22 | 14 |
| 4. | Voința Cluj | 9 | 5 | 0 | 4 | 52—54 | 10 |
| 5. | Progr. Buc. | 9 | 4 | 0 | 5 | 35—45 | 8 |
| 6. | Vagonul Arad | 9 | 3 | 0 | 6 | 35—44 | 6 |
| 7. | Crișul Oradea | 9 | 3 | 0 | 6 | 31—65 | 6 |
| 8. | Polit. Cluj | 9 | 2 | 1 | 6 | 36—67 | 5 |
| 9. | CSM Met. roșu | 9 | 2 | 0 | 7 | 38—65 | 4 |
| 10. | I.E.F.S. | 9 | 1 | 1 | 7 | 35—62 | 3 |

● S-a încheiat campionatul diviziei B. Pe primul loc s-a clasat **Olimpia Oradea** 15 p (62—30), urmată de: 2. Mureșul Tg. Mureș 11 p (39—29), 3. Ind. linei Timiș. 7 p (55—45), 4. Timișul Lugoj 5 p (30—36) și 5. Dunărea Galați 2 p (25—71).

## C. E. DE JUNIORI

(Urmare din pag. 1)

trebui să fie severă. Din fericire, cîțiva dintre pugiliștii de real talent (cum sînt A. Moraru, S. Mihalcea, C. Hoduț, Gh. și Fl. Ștefan, V. Lehăduș) se vor încadra în vîrsta junioratului și anul viitor, așa că prezența lor pe ringul din Ungaria este aproape sigură. Bineînțeles, definitivarea echipei se va face după campionatele naționale de juniori. Pînă atunci, federația va trebui să alcătuiască planul general de pregătire, și pe etape. De mare importanță va fi asigurarea calendarului competițional cu meciuri de verificare, interne și internaționale, care să-i mențină pe boxerii susceptibili de selecție într-o formă sportivă constantă. Pînă la sfîrșitul acestui an este prevăzută dubla confruntare cu națională R. D. Germane, ceea ce, să recunoaștem, nu va putea duce la cunoașterea temeinică a unor viitori adversari. Ar fi deci de dorit ca în 1970, pugiliștii noștri juniori să aibă mai dese contacte cu sportivi de peste hotare, atît la nivel de echipă reprezentativă, cît și de club.

## Începe întrecerea în divizia secundă

Start în divizia B! Sfîrșitul acestei săptămîni cuprinde în programul competițional primele meciuri ale „secundelor", în rîndurile cărora figurează și numeroase formații din Capitală. Seria I (zona București) cuprinde echipele **Constructorul, Gloria** (foste divizionare A), **Rapid, Aeronautica, Combinata Arhitectura — I.E.F.S.** (n.n. oare **nu i se poate da și ei nu nume** mai acătării?), **Sportul Studențesc** (combinata **Construcții Politehnica**), **Olimpia, S.N. Oltenița, C.F.R. Ploiești** și **Foresta C.I.L. Pitești.**

Așteptăm, în acest an, mai multe lucruri bune de la divizia secundă, cu atît mai mult cu cît fuziunile amintite au întărit sensibil unele formații studențești. **Succes diviziei B!**

## Se reia campionatul diviziei A

După o întrerupere de trei luni, mîine se reia campionatul republican de lupte pe echipe, divizia A, ediția 1969, la greco-romane și libere. Lidera campionatului de greco-romane, **Dinamo București**, va primi la Craiova replica a două formații fruntașe, **Steagul roșu Brașov** și **Electroputere** din localitate. Fruntașa competiției de libere, **Steaua**, are, după calculele hîrtiei, o misiune mai ușoară la Satu Mare, unde se va întrece cu echipe mai modeste, **Mureșul Tg. Mureș** și **Olimpia Satu Mare.**

Iată restul meciurilor etapei de mîine: **GRECO-ROMANE — la LUGOJ: Dunărea Galați, Metalul București și A.S.M.T. Lugoj; la REȘIȚA: Rapid București, C.F.R. Timișoara și C.S.M. Reșița; la BUCUREȘTI** (sala Steaua, de la ora 10): **Pescărușul Tulcea, Progresul București și Steaua. LIBERE — la GALAȚI: Metalul Tîrgoviște, Dinamo București și Dunărea Galați; la CLUJ: Progresul Brăila, Rapid București și C.S.M. Cluj: la BUCUREȘTI** (sala Progresul, de la ora 10): **A.S.M.T. Lugoj, Steagul roșu Brașov și Progresul.**

★

În cadrul campionatului de calificare are loc azi, la Oradea, un meci restanță dintre Crișul Oradea și Nicolina Iași (libere), iar mîine, o reuniune de trei meciuri, la Constanța (greco-romane) dintre Marina Mangalia, Iprofil Rădăuți, A.S.A. Bacău și Energia Constanța.

## „CU CE ȘANSE CREDEȚI CĂ VEȚI CONCURA"

(Urmare din pag. 1)

### IONEL DRĂMBĂ

*— Da, dacă vă gîndiți că va trebui să-mi apăr titlul olimpic... Toți adversarii mă vor trata, desigur, cu maximum de atenție.*

*— Apropo: credeți că la Havana există perspectiva unei surprize?*

*— Adică?*

*— De pildă, ca pentru titlu să concureze floretiști mai puțin cunoscuți pe plan mondial...*

*— Nu. După mine, principalii candidați rămîn francezii Magnan și Revenu, sovieticii Stankovici și Putiatin, polonezii Wojda și Kojejowski...*

*— ...și românul Ionel Drîmbă!*

*— Să sperăm!*

*— Și la echipe?*

*— În ciuda faptului că nu beneficiem de aportul lui Sică Mureșanu, vom face totul pentru a ne păstra titlul de campioană mondială cucerit la Montreal. Adversară principală — ca și atunci — echipa U.R.S.S.*

(Urmare din pag. 1)

### OLGA SZABO

*— De ce?*

*— Fiindcă va interveni handicapul creat de diferența de fus orar. Mai bine de 7 ore față de Europa. Apoi, țineți seama și de temperatura la care vor avea loc asalturile!?*

*— La propriu, sau la... figurat?*

*— În ambele cazuri!*

*— Mulți specialiști apreciază că veți fi, și de data aceasta una dintre aspirantele la titlu...*

*— Sincer vorbind, mă simt în formă. Totuși, drumul spre titlu mi se pare tot mai lung, de la an la an. Șansele cele mai mari le păstrează floretistele sub 30 de ani...*

*— În acest caz?*

*— ...sovietica Novikova, italianca Lorenzone și... Ileana Drîmbă. Eu voi căuta să intru în turneul final și s-o ajut pe Ileana cît mai mult!*

*— Medalia de bronz cucerită la mondiale cu echipa va putea fi păstrată?*

*— Dispunem de un 4 omogen și tenace. De aceea este posibil să ne întoarcem în țară cu argint sau chiar cu aur.*

(Urmare din pag. 1)

### IOSIF SEPEȘIU

*— Cît de greu pot cîntări cele trei handicapuri la un loc?*

*— Dacă m-aș referi numai la adversarii de pe continent cu care ne-am întîlnit regulat în ultimii ani, ar însemna că unul dintre noi ar putea intra în primii 10—12.*

*— Ar fi un rezultat bun...*

*— Da, ținînd seama că la spadă se înscriu cei mai mulți scrimeri, în medie peste 250.*

*— Cu ce șanse veți concura la echipe?*

*— Eu văd posibil să ne clasăm pe un loc 5, mai ales că nu este certă participarea reprezentativei Republicii Federale a Germaniei.*

(Urmare din pag. 1)

### OCT. VINTILĂ

AL TĂRII NOASTRE SE ȘI AFLĂ LA HAVANA PENTRU A EFECTUA PRIMELE ANTRENAMENTE DE ACOMODARE precum și pentru o scurtă perioadă de pregătire în comun cu trăgătorii cubanezi.

Au făcut deplasarea ILEANA DRÎMBĂ, OLGA SZABO, ANA ENE, MARIA VICOL, SUZANA ARDELEANU, IONEL DRÎMBĂ, MIHAI ȚIU, ȘTEFAN ARDELEANU, IULIU FALB, ȘTEFAN HAUKLER, IOSIF SEPEȘIU, ANTON PONGRAȚ, NICOLAE MARINESCU, ALEXANDRU ISTRATE, ȘTEFAN MOLDANSCHI, OCTAVIAN VINTILĂ, DAN IRIMICIUC, HARITON BĂDESCU, CONSTANTIN NICOLAE și ALEXANDRU NILCĂ.

## Unde mergem

**AZI**

**RUGBY:**
**Teren Tineretului IV**, la ora 16: Combinata Arhitectura — I.C.F. — Sportul studențesc), (Combinata Politehnica — Construcții), contînd pentru prima etapă a diviziei B (seria I).
**ATLETISM: Ora 15, Stadionul Tineretului: „Cupa Energia"**
**TIR: Poligonul Tunari**, de la ora 9, campionatele naționale (întreceri la talere, pistol standard, armă sport, pușcă cu aer comprimat).
**BASCHET:** Teren Floreasca: ora 16.30, Academia Militară („Cupa României" masculin); Voința — I.E.F.S. I („Cupa României" masculin); Progresul — Politehnica București („Cupa României" masculin).

**MÎINE**

**RUGBY:**
**Teren Grivița Roșie** (Parcul Copilului), de la ora 9: **Rapid — Aeronautica (divizia B, seria I); Grivița Roșie — C.S.M. Sibiu** (divizia A); **teren Constructorul**, la ora 9,30: Constructorul — Gloria (divizia B, seria I); **teren Progresul**, la ora 10: Progresul — Farul Constanța (divizia A); **teren Olimpia**, la ora 11: Olimpia — S. N. Oltenița (divizia B, seria I); **teren Vulcan**, la ora 16: Vulcan — Politehnica Iași (divizia A).
**ATLETISM:** ora 9, Stadionul Tineretului: „Cupa Energia".
**HANDBAL:** ora 10. Teren Giulești: Rapid — Progresul (f) A; ora 16,45 teren Tineretului: Universitatea București — Confecția (f) A: Teren Voința, ora 11,30: Voința Buc. — Voința Rădăuți (f) B.
**TIR:** Poligonul Tunari, de la ora 9, campionatele naționale (întreceri la talere, pistol calibru mare, pistol sport, pușcă cu aer comprimat).
**LUPTE:** Campionatul diviziei A — etapa I din retur. Sala Steaua (cal. Plevnei) de la ora 10, reuniune de greco-romane (Steaua — Pescărușul Tulcea — Progresul București); sala Progresul (str. dr. Staicovici), de la ora 10, reuniune de „

# fotbal

# Astăzi și mîine, etapa a VII-a în divizia A

- *Meciul — derby (Universitatea Craiova — Rapid) se joacă pe teren neutru*
- *Steagul roșu împotriva „betonului" lui... Teașcă*
- *Va obține Dinamo primul punct pe teren străin?*
- *Ozon speră să cîștige din nou la Ploiești!*

## UNIVERSITATEA CRAIOVA — RAPID

### CRAIOVENII ÎN NUMAR MARE LA TG. JIU

Pentru acomodarea cu terenul, craiovenii au jucat joi la Tg. Jiu cu formația locală Victoria. Partida s-a încheiat cu scorul de 2—1 (2—1) pentru divizionara C! Au marcat pentru localnici Mihai și Lucuță, iar pentru oaspeți, Oblemenco. Pentru întîlnirea cu Rapid, Universitatea anunță următoarea formație probabilă: **Oprea (Gaboraș) — Niculescu, Min-**

**că, Bitlan (Velea), Deselnicu, Strîmbeanu, Ivan (Boșoteanu), Martinovici, Dașcu, Oblemenco, Bălan.** Pentru întîlnirea de duminică se anunță un număr record de spectatori, printre care — era de așteptat — numeroși excursioniști din Craiova.

**M. BĂLOI**, coresp.

### RAPIDUL ȘI-A ADUNAT EFECTIVUL

La Rapid, în această săptămînă, antrenamentele s-au făcut pe grupuri de jucători. Aceasta pentru că Răducanu și Dan au evoluat în meciul de verificare cu Zelezniciar, iar alți 6 titulari (componenți ai echipei naționale de tineret), au evoluat în partida cu echipa similară a R.F. a Germaniei. Deci, la Rapid, problema nr. 1 a constituit-o adunarea efectivului răspîndit pe la loturi.

Vineri dimineața, rapidiștii au plecat spre Tg. Jiu. Echipa probabilă: **Rămureanu (Răducanu) — Pop, Lupescu, Dan, Mușat, Angelescu, Dumitru, M. Stelian (Codreanu), Petreanu, Neagu, Strat (Năsturescu).**

## STEAUA — POLITEHNICA IAȘI

### LA STEAUA, REINTRA SĂTMĂREANU

Reveniți miercuri seara de la Sofia, unde au întîlnit într-o partidă amicală pe T.S.K.A., steliștii s-au antrenat joi și vineri pe terenul de la Ghencea. În privința formației, antrenorii Covaci și Onisie anunță reintrarea lui Sătmăreanu (sigură) și Fl. Voinea (mai puțin sigură). Creiniceanu (entorsă la piciorul stîng) continuă să fie indisponibil.

### LUPULESCU — „GOLGETERUL" IEȘENILOR — NU JOACĂ!

Antrenorul ieșenilor, Șerban Iustin are mari bătăi de cap cu alcătuirea „11"-lui care va da replica Stelei, la București. Căci Lupulescu (autorul unicului gol realizat pînă acum de studenți), Alecu, Gavrilă și Romilă sînt accidentați.

Miercuri și joi, Politehnica a susținut jocuri-școală în compania echipelor de juniori și tineret ale clubului. Vor repeta, totuși, ieșenii „isprava" de anul trecut, cînd au învins la București pe Steaua cu 2—1? Greu,

foarte greu de crezut, în aceste condiții...

Antrenorul Iustin ne-a anunțat următoarea formație probabilă: **Constantinescu — Pal, Ianul, Stoicescu, Sofian, Andrioaei, Contardo, Incze IV (Marica), Goliac (Dănilă), Cuperman, Simionaș.**

**D. DIACONESCU**
coresp. principal

## CRIȘUL — DINAMO BUCUREȘTI

### DINAMO PĂSTREAZĂ FORMAȚIA DE DUMINICĂ

În șoseaua Ștefan cel Mare, săptămîna aceasta a fost marcată de antrenamente riguroase, la care au fost supuși toți membrii lotului, mai puțin Coman, Lucescu, Radu Nunweiller, Dumitrache, Dinu și Ghergheli — prezenți la pregătirea echipelor reprezentative.

Joi, bucureștenii, lipsiți de 9 titulari, au disputat un meci în cadrul „Cupei T.U.G.", meci care a permis antrenorului Nicușor o utilă trecere în revistă a jucătorilor susceptibili de promovare în prima echipă. În ceea ce privește formația ce va fi aliniată la Oradea, nu se anunță modificări față de cea care a învins Petrolul, cu 1—0. Un lucru este cert: Dinamo pleacă spre Oradea cu efectiv complet...

### ANTRENORUL CRIȘULUI SPERA ÎNTR-UN... „DRAW"!

Joi, după-amiază, după „amicalul" cu echipa de tineret-rezerve a clubului — scor 6—0 pentru titulari, prin golurile marcate de Suciu

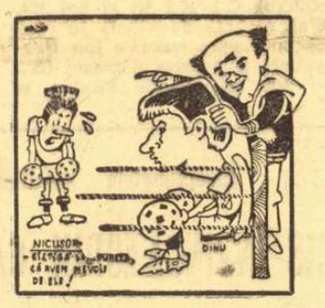


(4), Harșani și Kun II — antrenorul Crișului, D. Vlad, ne-a declarat următoarele: **„Duminică, tinerii mei jucători vor fi supuși unui examen dintre cele mai dificile. Dinamoviștii bucureșteni au făcut întotdeauna partide frumoase la Oradea și este de așteptat să joace la fel de bine și acum, cînd internaționalii din echipă se află în formă. În ceea ce ne privește, sper într-un meci egal!"**

Referitor la formația de mîine, după toate probabilitățile, orădenii vor aduce în teren următorul „11": **Baumgartner — Balogh, Sărac, E. Naghi, Popovici, Cociș, Sătmăreanu, Cefan, Suciu, Kun II, Casai** — lăsînd pe banca rezervelor pe Dărăban, Arnotchi și Harșani.

**ILIE GHIȘA**
coresp. principal

## U.T.A. — U. CLUJ

### PREGĂTIRI INTENSE ȘI... MĂSURI DISCIPLINARE LA U.T.A.

În tabăra textiliștilor arădeni se semnalează pregătiri febrile în vederea jocurilor cu „U" și Legia Varșovia. Lotul a făcut două meciuri-școală cu juniorii și tineretul, antrenorul Coco Dumitrescu căutînd să corijeze carențele în jocul compartimentelor. Lereter n-a fost încă recuperat, dar, se pare, va fi apt de joc. Simbătă, arădenii vor intra, probabil, pe teren în următoarea alcătuire: **Gornea — Birău, Ba-**

**coș, Pojoni, Broșovschi, Petescu, Lereter (Brîndescu), Moț, Axente, Domide, Dumitrescu.**

În cadrul secției de fotbal s-au dezbătut probleme privind activitatea echipei și s-au luat o serie de măsuri disciplinare. Au primit avertismente jucătorii Moț și Regep (pentru nerespectarea regulilor vieții sportive și lipsă de interes în pregătire) și **Gornea** (pentru abateri disciplinare). De asemenea, s-a hotărît scoaterea din lot pe timp de două săptămîni a lui **Șchiopu** (pentru lipsă de interes în pregătire) și s-a dat un avertisment lui **Dembrowschi** (pentru neprezentare la antrenamente).

**GH. NICOLAIȚĂ**, coresp.

### LA „U" CLUJ — CIMPEANU — INCERT

După insuccesul de duminica trecută, cînd „U" a plecat steagul în fața brașovenilor, antrenorul Cîrjan a ținut în această săptămînă an-

**trenamente de intensitate sporită.**

**Ieri, la ora prînzului, studenții au plecat cu autocarul la Arad, unde speră să realizeze, în compania U.T.A.-ei, un joc spectaculos, pe măsura tradiției întîlnirilor dintre aceste teamuri. „U" Cluj, neînvinsă pînă acum în deplasare, vrea să-și mențină acest „titlu" și după partida de azi...**

**Folosirea lui Cimpeanu (accidentat la antrenament) este încertă. Dar iată „11"-le probabil: Moldovan — Codrea, Pexa, Solomon, Șopterean, Anca, Neșu, Barbu (Uifăleanu), Mustățea, Adam, Bungău.**

**V. MOREA**
coresp. principal

## A. S. A. TG. MUREȘ — FARUL

### ACUM ORI NICIODATĂ...

Toată lumea, la **Tg. Mureș**, este conștientă că un nou insucces al echipei **A.S. Armata** ar catapulta-o în... B. Tocmai de aceea, jucătorii mureșeni s-au antrenat în această săptămînă cum poate nu au făcut-o niciodată pînă acum. Joi, ei au jucat cu o echipă din campionatul județean, **Ciocanul**, pe care au învins-o cu 7—0. Foarte bine

**s-a prezentat Caniaro, care a înscris trei goluri. De altfel, P. Steinbach anunță un nou cuplu de atacanți centrali, Caniaro-Trăznea, cu care speră să... scufunde nava lui Bazil Marian. Iată „11"-le posibil: Solyom (Ungvari) — Șleam, Dondoș, Toth, Czako Csiko (Szölösi), Ciutac, Lucaci, Caniaro, Trăznea (Naghi), Hajnal.**

**I. PĂUȘ**, coresp. principal

### BAZIL MARIAN: „ECHIPA CARE CÎȘTIGĂ NU SE SCHIMBĂ"

**După cîteva succese, la mijocul săptămînii elevii lui Bazil Marian au capotat surprinzător la Mediaș (1—2, cu Gaz metan). Punctul nevralgic al constănțenilor s-a dovedit atacul, care n-a reușit să înscrie nici măcar un gol (pentru Farul a marcat un... fundaș de la Gaz metan). N-ar fi însă exclus ca „vulpoii" lui Marian să-și fi diminuat voit apetitul de goluri la Mediaș în dorința de a servi... un prînz copios (ieșteșe o victorie) la Tg. Mureș.**

**Adept al dictonului „echipa ce cîștigă — nu se schimbă", Bazil Marian ne-a declarat că va prezenta la Tg. Mureș același „11", care duminica trecută i-a îngenunchiat pe campioni.**

## PETROLUL — JIUL

### OZON — OPTIMISTUL SEZONULUI

Astfel ar putea fi caracterizat antrenorul Jiului, care nu s-a sfiit să plece cu puncte de pe terenurile unor gazde, în general, neiertătoare.

El speră și de astă dată să nu facă drumul degeaba pînă la Ploiești, deși, duminică Jiul va apare fără Libardi, plecat pentru 6 luni, să-și satisfacă serviciul militar. Lipsa unui excelent jucător de club, cum este Libardi, e dificil de acoperit. Să așteptăm soluțiile pregătite de Titus Ozon. Deocamdată se discută ca probabilă utilizarea lui Ion Constantin.

**S. BĂLOI**
coresp. principal

### CERNAIANU: „FOARTE GREU ACEST MECI CU JIUL"

Opinia lui Cernăianu se datorește evoluției constant bună pe care Jiul a avut-o în acest sezon.

În consecință, fotbaliștii de la Petrolul s-au antrenat zilnic, iar miercuri au jucat cu Poiana Cîmpina, de care au dispus cu 4—1, prin golurile realizate de Oprișan, Cotigă și Grozea (2).

Ajunși în faza unei formule de echipă echilibrată și omogenă, ploieștenii vor alinia același unsprezece din partida cu Dinamo București: **Vișan — N. Ionescu, Bădin, Florea, Mocanu, Dincuță, Moraru, Grozea, Cotigă, Stănescu, Oprișan.**

**A. VLĂSCEANU**
coresp. principal

## STEAGUL ROȘU — F. C. ARGEȘ

### F. C. ARGEȘ A SOSIT DE JOI LA BRAȘOV

F. C. Argeș speră să-și păstreze locul fruntaș din clasament și în urma meciului de la Brașov, foarte dificil, fără îndoială. În această săptămînă, fotbaliștii pi-

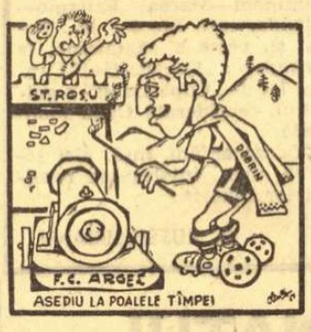


**tești s-au antrenat cu mai multă rîvnă ca oricînd, iar joi după-amiază au luat drumul Brașovului în vederea ultimelor pregătiri, legate în special de acomodare.**

**Mai mult ca probabil că F. C. Argeș va alinia la fluierul arbitrului următoarea formație: Niculescu — Pigulea, Barbu, Mătăoanu, Ivan II, Olteanu, Prepurgel, Radu, Nuțu, Dobrin și Jercan.**

**ILIE FEȚEANU**
coresp. principal

### ADAMACHE: „PE AICI NU SE TRECE"

Brașovenii sînt încrezători. Victorioși, duminica trecută, la Cluj, ei contează cu atît mai mult pe punctele puse în joc pe teren propriu. La antrenamente, Adamache, îngerul păzitor al Steagului roșu, și-a unimit colegii de echipă prin siguranța și inspirația intervențiilor, anunțîndu-se din nou omul nr. 1 al formației, nu numai din punct de vedere al..., numărului de pe tricou.

**„11"-le brașovean va fi, aproape sigur, următorul: Adamache — Ivăncescu, Jenei, Olteanu, Penzeș, Kadar, Balint, Necula, Pescaru, Florescu, Györfi.**

**G. GRUIA**
coresp. principal

## DE PESTE HOTARE... DE PESTE HOTARE...

*Ieri, pe Champs—Elysée, la ora prînzului, amatorii de autografe au putut să-și îmbogățească colecția cu numele celor mai buni trei golgeteri europeni ai sezonului 1968—1969: bulgarul Jekov, grecul* Sideris *și austriacul* Koegelberger.

■

*În noul său contract cu Benfica, Eusebio a obținut o clauză specială, acordîndu-i-se „libertatea" de presă, adică dreptul de a face jurnaliștilor portughezi declarațiile pe care el va dori să le acorde.*

★

*Antrenorul echipei Greciei,* Dan Gheorghiadis, *a fost scos de către federația greacă cu o lună înaintea meciului cu Elveția din preliminariile campionatului mondial. El a avut un serios conflict cu cel mai bun jucător grec, Domazos, apoi el a prezentat federației condiții financiare apreciate ca fiind exagerate. Dan Gheorghiadis va fi înlocuit de fostul conducător tehnic al naționalei,* Lahis Petropoulos, *care a antrenat naționala în perioada 1964—1968.*

■

*Formidabil acest* Rivera *care, miercurea trecută, la Brescia, a stabilit un record de eficacitate, marcînd patru goluri în 36 de minute: în min. 7, printr-un șut de la semidistanță, în min. 13, printr-o lovitură liberă, în min. 34, din penalti și în min 43, dintr-un șut-volé, de la 20 de metri.*

*Publicul l-a aplaudat călduros pe Rivera.*

■

Kurt Hamrin, *suedezul de care se despărțise, recent, A.C. Milan, speră să-și găsească din nou locul la Fiorentina, clubul unde el a jucat timp de 9 ani.*

■

Helenio Herrera *și jucătorii săi de la A.S. Roma au fost amenințați cu moartea miercurea trecută la Belfast de către protestanții extremiști. Din fericire, nu s-a întîmplat nimic și H.H. împreună cu oamenii săi au reintrat sănătoși în capitala Italiei după meciul de cupă (rezultat 0—0) susținut cu formația Aards.*

■

*După finala turneului Mohamed V, în care Bayern München surclasase pe F.C. Barcelona, un jurnalist spaniol scria: „Dacă fotbalul ne-ar oferi mai frecvent asemenea meciuri absolut nimeni n-ar mai îndrăzni să vorbească despre criză în sportul cu balonul rotund".*

■

Mario Corso, *conducătorul de joc al lui Inter, a pierdut 10 kg după „tratamentul" impus de Heriberto Herrera, noul său antrenor. El cîntărește acum 74 de kg, greutatea pe care o avea cu 7 ani în urmă.*

■

*Argentinianul* Santos Ovejero *a semnat pentru Atletico Madrid. Impunătorul mijlocaș sud-american a făcut o asemenea impresie la antrenament încît un spectator, înflăcărat suporter al „alb-roșilor", a spus „Acesta este un adevărat cutremur de pămînt!"*

■

*Cele două întîlniri din cadrul cupei intercontinentale dintre A.C. Milan și Estudiantes (8 și, respectiv, 22 octombrie) vor fi televizate în direct în Italia, cu ajutorul satelitului din Buenos Aires.*

## ARBITRI SANCȚIONAȚI

Colegiul central al arbitrilor de fotbal a analizat modul cum au fost conduse unele meciuri oficiale și a hotărît sancționarea următorilor arbitri:

— **Aurel Pascu** (Galați) — exclus din lotul republican pentru grave greșeli la meciul I.M.U. Medgidia — Tehnometal București;

— **Victor Paladescu** (Galați) — suspendat pe trei luni pentru greșeli de arbitraj la partida I.M.U. Medgidia — Tehnometal Buc.;

— **Dumitru Isăcescu** (București) — suspendat pe trei luni pentru greșeli la meciul A.S. Armata Tg. Mureș—Crișul;

— **Ștefan Constantinescu** (București), **Iosif Bartha II** (Tg. Mureș) și **Ilie Toma** (Bacău) — suspendați pe cîte o lună pentru neprezentare la jocurile la care au fost delegați;

— **Petre Vamoș** (Tg. Mureș) — suspendat pe două săptămîni pentru neprezentare în timp util la meciul la care a fost delegat;

— **Ioan Rus** (Tg. Mureș) — mustrare scrisă pentru insuficientă colaborare cu arbitrul de centru la partida Jiul—Steaua.

## MULȚUMIRI PE ADRESA UNOR ARBITRI

Recent, ne-a sosit la redacție o scrisoare din partea A. S. „Chimia" Suceava. Fiind vorba de aprecieri la adresa arbitrilor ne așteptam... la obișnuitele reproșuri. Dar, să dăm mai bine citire scrisorii: *„Vă rugăm să transmiteți sincerele noastre mulțumiri arbitrilor A. MUNICHI, C. MANUȘARIDE, M. NIȚĂ și C. CONSTANTIN, pentru modul exemplar cum au condus partidele de fotbal pe care echipa noastră le-a susținut la Giurgiu și Galați, unde sus-numiții au dat dovadă de multă corectitudine, obiectivitate și, în special, de un apreciabil curaj, cu toate protestele zgomotoase ale publicului local".*

Satisfacem cu multă plăcere cererea Consiliului *A.S. „Chimia" Suceava.*

## Penicilina Iași suspendată o etapă

În urma neprezentării echipei de juniori Penicilina Iași la o partidă din campionatul republican, Comisia centrală de competiții și disciplină a Federației române de fotbal a hotărît să sancționeze secția de fotbal Penicilina Iași, din campionatul diviziei C, cu suspendarea pe o etapă în organizare pe teren propriu.

## Meci omologat cu 3-0

**Deoarece terenul echipei Electrica Constanța nu era omologat la data disputării partidei Electrica — Mașini unelte București, Comisia centrală de competiții și disciplină a Federației române de fotbal a hotărît să omologheze acest meci cu rezultatul de 3—0 în favoarea formației Mașini unelte.**

## Înaintea etapei a VII-a

CLASAMENT

| | | | | | |
|---|---|---|---|---|---|
| 1. RAPID | 5 | 3 | 2 | 0 | 8—2 8 |
| 2. F. C. ARGEȘ | 6 | 3 | 2 | 1 | 15—9 8 |
| 3. DINAMO BUCUREȘTI | 6 | 4 | 0 | 2 | 13—8 8 |
| 4. UNIVERSITATEA Cv. | 6 | 3 | 2 | 1 | 10—6 8 |
| 5—6. FARUL | 6 | 4 | 0 | 2 | 9—10 8 |
| 5—6. JIUL | 6 | 4 | 0 | 2 | 8—9 8 |
| 7. U.T.A. | 6 | 3 | 1 | 2 | 9—7 7 |
| 8. „U" CLUJ | 6 | 2 | 3 | 1 | 8—6 7 |
| 9. STEAGUL ROȘU | 6 | 3 | 0 | 3 | 7—9 6 |
| 10. DINAMO BACAU | 6 | 2 | 1 | 3 | 9—8 5 |
| 11. STEAUA | 5 | 2 | 0 | 3 | 17—10 4 |
| 12—13. CRIȘUL | 6 | 2 | 0 | 4 | 9—14 4 |
| 12—13. C.F.R. CLUJ | 6 | 2 | 0 | 4 | 6—11 4 |
| 14. PETROLUL | 4 | 1 | 1 | 2 | 4—5 3 |
| 15. POLITEHNICA | 6 | 0 | 2 | 4 | 1—7 2 |
| 16. A.S.A. TG. MUREȘ | 6 | 1 | 0 | 5 | 5—17 2 |

## Jucători suspendați

Comisia centrală de competiții și disciplină a Federației române de fotbal a analizat abaterile unor jucători și a hotărît sancționarea următorilor:

— **Bechianu** (Petrolul Tîrgoviște) — suspendat pe șase luni pentru că a jucat cu legitimația altui jucător;

— **Cosma** (Topitorul Baia Mare) — suspendat pe șase luni pentru că a lovit pe arbitru;

— **Radu Echim** (Gloria Bistrița) — suspendat pe șase etape pentru atitudine necorespunzătoare față de public;

— **Preda** (Petrolul Tîrgoviște), **Leahu** (Penicilina Iași), **Pintilie** (Fulgerul Dorohoi), **Grodschi** (Minerul Bălan) — suspendați pe cîte două etape;

— **Barbu** (Caraimanul Bușteni), **Abrudan** (Dacia Oradea) și **Croitoru** (Laromet București) — suspendați pe cîte o etapă pentru injurii aduse arbitrilor.

## Dumitru Nicolae — ultim avertisment

Înaintea începerii meciului Steaua — A.S. Armata Tg. Mureș, jucătorul Dumitru Nicolae (Steaua București) a bruscat un om de ordine pentru a intra în incinta terenului. Comisia centrală de competiții și disciplină a Federației române a analizat această abatere și a hotărît să-i dea un ultim avertisment jucătorului Dumitru Nicolae.

## LOTO • PRONOSPORT

La concursul Pronosport nr. 38 (etapa din 21 septembrie 1969) nu s-a înregistrat nici un buletin cu 13 rezultate exacte. Surprizele mari de la acel concurs au contribuit cu numai trei participanți să aibă 12 rezultate exacte. Doi dintre ei au jucat pe variante întregi, obținînd fiecare cîte 32.897 lei iar unul a avut un buletin jucat 50%.

Cine va avea 13 rezultate la concursul Pronosport de mîine? Programul concursului Pronosport nr. 39 (etapa din 28 septembrie) este următorul: I: Crișul — Dinamo București; II: Petrolul — Jiul; III: A.S.A. Tg. Mureș — Farul; IV: Steagul roșu — F.C. Argeș; V: C.S.M. Reșița — Vagonul; VI: Bari — Napoli; VII: Brescia—Cagliari; VIII: Fiorentina—Sampdoria; IX: Internazionale — Torino; X: Juventus — Bologna; XI: Lazio — Milan; XII: Palermo — Lanerossi; XIII: Verona — Roma.

Rezultatele concursurilor Pronosport se transmit duminica seara la ora 20 prin radio. În cazul cînd nu sînt colectate pînă la ora 20 se transmit tot prin radio la emisiunea sportivă.

• **Programul concursului Pronosport nr. 40 (etapa din 5 octombrie 1969) este următorul: I: Bologna — Palermo; II: Brescia — Bari; III: Cagliari — Lazio; IV: Lanerossi — Fiorentina; V: Milan — Verona; VI: Roma — Internazionale; VII: Sampdoria — Juventus; VIII: Torino — Napoli; IX: Metrom — Metalul Tîrgoviște; X: Gloria Bîrlad — Portul; XI: C.F.R. Arad — Vagonul; XII: Ripensia — C.F.R. Timișoara; XIII: Gaz Metan — Electroputere Craiova.**

**Numerele extrase la tragerea LOTO din 28 septembrie 1969**

EXTRAGEREA I: 77 39 51 70 4 89 19 79 11 85 31 23

FOND DE PREMII: 528.810 lei

EXTRAGEREA a II-a: 56 51 57 11

FOND DE PREMII: 271.647 lei

**Plata premiilor pentru această tragere se va face astfel: În Capitală de la 4 octombrie pînă la 10 noiembrie 1969 inclusiv; În provincie de la 7 octombrie pînă la 10 noiembrie 1969 inclusiv.**

## „CUPA STEAUA"

Mîine, pe lacul Snagov, numeroase echipaje de caiac-canoe vor fi prezente la întrecerile nautice organizate de clubul sportiv Steaua. Concursul este dotat cu „CUPA STEAUA" și în cadrul lui își vor disputa întîietatea puternicele teamuri nautice de la Honved—Budapesta, T.S.K. Sofia, o selecționată din Uniunea Sovietică și clubul organizator — Steaua. La această confruntare participă, de asemenea, și reprezentanții unor secții nautice de la cluburile Voința, C.N.U., C.S.Ș., Dinamo și C.S.O. Brăila.

Întrecerile încep duminică la ora 9 și programează (atît pentru seniori cît și pentru juniori) probele olimpice clasice. Astfel, pe parcursul a 1000 m vor evolua băieții la **K 1, K 2, K 4, C 1 și C 2.** Echipajelor feminine le-au fost rezervate cursele de **K 1 500 m și K 2 — 500 m.** În perspectivă, un concurs de mare atracție, cu participarea unor recenți campioni europeni (Țarev — U.R.S.S. ș.a.).

★

Lacul Herăstrău găzduiește și el o interesantă întrecere de caiac-canoe. Este vorba de întîlnirea dintre sportivii de la Trakia Plovdiv și cei ai clubului Olimpia București. Concursul începe astăzi, la ora 10, și va continua duminică dimineață de la aceeași oră.

## MIERCURI, CUPLAJ DE MARE ATRACȚIE PE „23 AUGUST"

Iubitorii fotbalului din Capitală vor avea ocazia să vizioneze miercuri un cuplaj de mare atracție, în care, în compania formațiilor noastre, vor evolua două cunoscute echipe de fotbal din Europa. În cadrul *„Cupei europene a tîrgurilor"*, *Rapid București* va întîlni echipa portugheză *Vitoria Setubal*. Apoi, în continuare, *Steaua București* va primi replica redutabilei formații scoțiene *Rangers Glasgow*, meci ce se va desfășura în cadrul *„Cupei cupelor"*. Prima partidă va începe la orele *13*, iar cea de-a doua la *15,30*. În caz că primul meci nu va avea nevoie de prelungiri, în pauza de o jumătate de oră pînă la începerea celei de a doua partide va avea loc o întîlnire între două echipe de pitici. Reamintim că în întîlnirile tur, *Rapid* a pierdut cu 1—3, iar *Steaua* cu 0—2. Biletele pentru acest interesant cuplaj se vor pune în vînzare luni, la casele obișnuite.

## CHIMIA SUCEAVA A JUCAT LA CERNĂUȚI

Divizionara B Chimia Suceava a jucat miercuri la Cernăuți, în compania echipei locale, Bucovina. Gazdele au învins cu 1—0, prin golul marcat de Norman, în minutul 51.

Revanșa acestei întîlniri va avea loc marțea viitoare, la Suceava.

# sportivii români în lume

Bun găsit! Pauza impusă de spațiul dramuit, ce e drept compensată prin larga relatare a desfășurării marilor competiții, la care au asistat trimișii noștri speciali, a luat sfîrșit. Tradiția și situația de veșnic privilegiat îi acordă, și acum, prioritate fotbalului. Pe agenda lui figurează intensa activitate de toamnă a echipelor angrenate în marile competiții europene, care, după cum au dovedit-o, desigur, rezultatele, a prilejuit încă din primele tururi surprize și dispute spectaculoase — atribute esențiale ale sportului cu balonul rotund. Și în preliminariile C.M. se aruncă în luptă ultimele atuuri, cu atît mai mult cu cît nu în toate grupele și subgrupele situația este lămurită (pe agendă — „barajul" Israel—Noua Zeelandă). Orice s-ar spune, în această perioadă chiar și întîlnirile internaționale amicale pot furniza date interesante, cele trei meciuri despre care s-a relatat în numărul de ieri al ziarului constituind exemple tipice (Iugoslavia—U.R.S.S., Suedia—Ungaria, Turcia—Elveția...). Continuă, de altfel, și campionatele naționale în țările europene cu fotbal puternic, iar rezultatele înregistrate sînt, de asemenea, interesante.

**Vom acorda locul secund în panoramicul de față unui sport care ne-a cam dezamăgit în ultima vreme — voleiului. În U.R.S.S. și-au dat întîlnire, pentru a-și disputa titlurile continentale, cele mai bune formații reprezentative de juniori și junioare. La Tallin și la Riga, purtătorii speranțelor noastre într-o recucerire a pozițiilor fruntașe de acum cîțiva ani au o misiune dificilă. Prezintă importanță pentru noi nu numai rezultatul în sine, ci și confruntarea de concepții în pregătire și în joc, adică testarea sistemului de selecție și de pregătire utilizat. Fizic, tehnic și tactic, reprezentanții noștri la aceste campionate continentale dispun de toate elementele a căror reunire aduce performanța. Așteptăm să vedem cum vor fi puse în valoare!**

De un alt campionat european, cel masculin de baschet, se leagă, de asemenea, speranțele iubitorilor de sport din țara noastră. Locul V (1967, la Helsinki) va fi greu de confirmat, iar alcătuirea seriilor lasă „deschise" aproape toate variantele de clasament. E aproape sigur că pînă și coșaverajul între două, trei sau chiar patru echipe va decide salturi în sus sau... în jos. Și în acest caz rubrica v-a ținut și vă va ține la curent. Nu ne rămîne decît să le urăm baschetbaliștilor noștri SUCCES!

**O altă competiție de mare anvergură la care sîntem reprezentați ia startul azi la Varna. În splendidul decor al inimii litoralului bulgar și-au dat întîlnire grația, frumusețea, simțul muzical și inventivitatea: ați ghicit, e vorba de campionatul mondial de gimnastică artistică. Lăsînd în grija rubricii de specialitate comentariile asupra întrecerii, vă vom mai reaminti că micul ecran se poate dovedi din nou prietenul iubitorilor de sport. Urmăriți-l!**

În lumea atletismului, concursurile imediat consecutive marilor confruntări — jocuri olimpice, campionate europene etc — continuă să le dea de lucru statisticienilor și.. cititorilor. Recentul exemplu al suedezului Bruch, care a... întîrziat 3—4 zile cu recordul european, este poate cel mai elocvent. Iar seria de concursuri care au urmat după „europenele" de la Atena constituie tot atîtea prilejuri de confirmare sau remarcare, de reeditare a dramaticelor dueluri de pe stadionul Karaiskakis. Un astfel de concurs este meciul care va opune, la Hamburg, echipele masculine și feminine ale R. F. a Germaniei și Marii Britanii. Iar pentru că cifrele dau elocvență atletismului, să așteptăm rezultatele tehnice.

**În încheiere, vă mai amintim doar de un eveniment parasportiv (scuze pentru expresie!), anume Salonul de automobile de la Paris, de obicei deținător al recordului mondial de vizitatori, precum și două mari competiții de golf: meciul Continent—Marea Britanie—Irlanda, care are loc la... Paris, și, peste o săptămînă, la Singapore, „Canada-Golf-Cup" (un fel de „Cupă Davis" a golfului), considerată Cupa Mondială.**

**Nu garantăm, însă, nici sosirea, nici... înțelegerea rezultatelor tehnice!**

**G. RUSSU-ȘIRIANU**

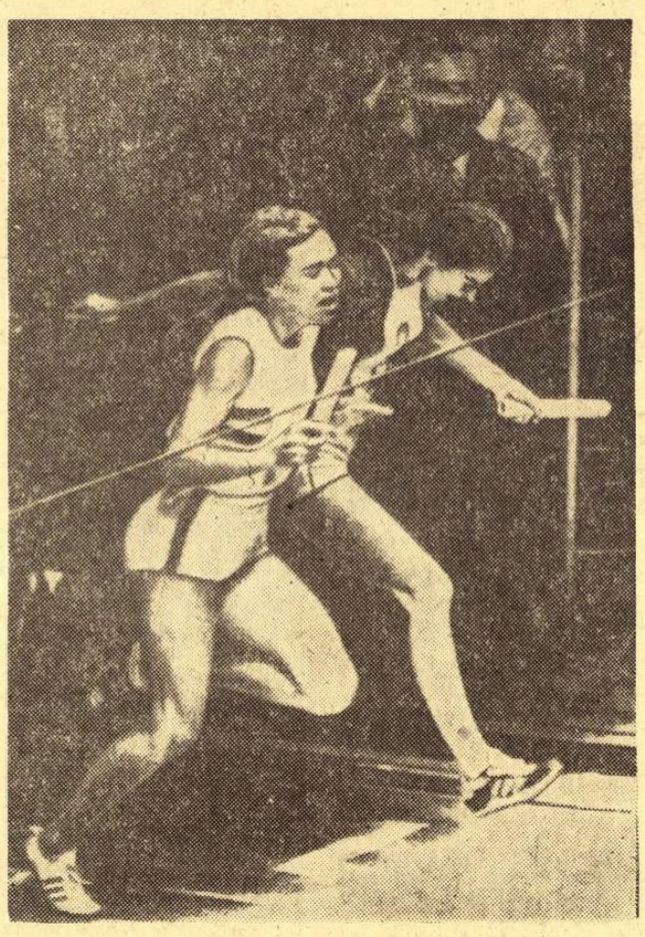

*Lilian Board (stînga) a reprezentat cu mare succes culorile Marii Britanii în C.E. de atletism de la Atena. Iat-o, în fotografie, rupînd firul de la sosire în proba de 4×400.*

## PANORAMIC SPORTIV EXTERN

## GIANNI MOTTA ÎNVINGĂTOR LA BARCELONA

**BARCELONA, 26 (Agerpres). — Tradiționala cursă ciclistă internațională de la Barcelona i-a revenit rutierului italian Gianni Motta. Peste 80 000 de spectatori au urmărit această competiție care a cuprins două probe: una cu plecarea în bloc, iar alta contracronometrului individual. Gimondi a cîștigat prima probă, întrecînd la sprint pe Motta. În cursa contracronometrului, Motta s-a impus cu autoritate, ocupînd primul loc în clasamentul final cu 10:32,0. Au urmat Gimondi (Italia) — 10:36,0, Ocana (Spania) — 10:43,0 și Poulidor (Franța) — 10:48,0. Pingeon (Franța) s-a clasat pe locul 10, urmat de Anquetil (Franța). Bracke (Belgia) a ocupat locul 18.**

## JOVANOVICI ȘI HERDY ÎN FINALĂ LA OPATIJA

Finala turneului internațional de tenis de la Opatija se va disputa între iugoslavul Jovanovici și tînărul campion austriac Herdy. În semifinale, Jovanovici l-a eliminat cu 8—6, 3—6, 6—4 pe chilianul Rodriguez, în timp ce Herdy l-a învins cu 6—4, 6—4 pe cehoslovacul Koukal.

## Smislov lider în campionatul unional de șah

MOSCOVA, 26 (Agerpres). — După consumarea a 13 runde, în campionatul unional de șah conduce marele maestru Smislov cu 9 p, urmat de Petrosian cu 8½ p., Polugaevski — 8 p. Rezultate ale unor partide întrerupte: Petrosian — Vasiukov 1—0; Stein — Balașov remiză: Taimanov — Tal 1—0.

## Fotbaliști sud-americani suspendați de F.I.F.A.!

**ZURICH, 26 (Agerpres). — Biroul Federației internaționale de fotbal a suspendat 6 jucători sud-americani pentru comportare nesportivă în cursul meciurilor disputate în preliminariile campionatului mondial. Au fost suspendați: Farias (Bolivia), Garcia (Columbia), Sosa (Paraguay), De la Torre (Peru) pentru trei meciuri internaționale, Mifflin și Fuentes (Peru) pe o durată nedeterminată. Hotărîrea va trebui să fie ratificată de comisia de disciplină a F.I.F.A.**

*De la trimisul nostru special, CONSTANTIN MACOVEI*

## CUNUNILE DE LAURI AȘTEAPTĂ...

VARNA 26 (prin telefon). Pe măsură ce se apropie ora startului în cea de a IV-a ediție a campionatelor mondiale de gimnastică modernă, atmosfera de la centrul de presă, organizat la Palatul Sporturilor din Varna, se însuflețește continuu. Cei peste 120 de ziariști bulgari și din celelalte 10 țări ale lumii acreditați aici își dispută ultimele noutăți, dezbat aprins șansele concurentelor, a ansamblurilor participante, încearcă să intuiască surprizele posibile ale acestor întreceri.

Opinia cvasi-unanimă a specialiștilor și gazetarilor este aceea că gimnastele țării gazdă pornesc cu cele mai mari șanse în lupta pentru titluri și medaliile de aur. Începînd cu campionatele mondiale de la Praga, continuînd cu cele de la Copenhaga și apoi cu numeroasele întreceri amicale organizate în ultimii doi ani, Maria Gligova s-a impus tot mai pregnant în arena internațională. În capitala Danemarcei, ea a fost cîștigătoarea morală a campionatului, o penalizare pentru depășirea cu numai două secunde a timpului de execuție aruncînd-o pe locul al doilea! Acum, după cum ne spune antrenoarea ei, lucrul acesta nu se va mai întîmpla, iar forma extraordinară pe care sportiva a arătat-o în concursurile recente o îndreptățește pe blonda gimnastă bulgară la treapta superioară a podiumului. Cei ce au văzut la lucru pe toate cele trei sportive ale țării gazdă declară că Maria Gligova ar putea fi învinsă numai de una dintre colegele sale, Rumiana Ștefanova sau Nesca Robeva, într-atît de înaltă este și pregătirea acestora. Firește, răspunsul urmează să-l dea cele 50 de gimnaste care încep duminică întrecerea individuală. În orice caz, misiunea concurentelor bulgare nu va fi de loc ușoară, chiar dacă aici nu sînt prezente ultimele două campioane mondiale, cehoslovaca Hana Sitnianska și sovietica Karpuhina, care au triumfat la Copenhaga. De altfel, specialiștii din U.R.S.S. nu împărtășesc cîtuși de puțin pesimismul ce se manifestă aici față de șansele sportivelor sovietice. Ei declară cu fermitate că, în locul Karpuhinei, au adus la Varna... o altă campioană mondială.

Bineînțeles, nu sînt cu totul eliminate din jocul șanselor gimnastele cehoslovace, cele din R. P. Ungară și cu atît mai mult sportivele din Japonia și R. P. D. Coreeană, care participă pentru prima oară la aceste campionate.

În această mare dispută precompetițională se pomenesc, uneori, și numele gimnastelor române. Spunem uneori, și acesta este purul adevăr, pentru că absența lor (nejustificată) de la ultimele două ediții ale „mondialelor" le-a îndepărtat considerabil de ambianța marilor concursuri, de cunoștința cu sportive de mare clasă și cu arbitrajul internațional. E de la sine înțeles că sportivele desemnate să reprezinte țara noastră la această ediție a C. M. vor avea astfel de remontat un serios handicap. Cu toate acestea, în mijlocul delegației române domnește o atmosferă de bună dispoziție (fetele au lucrat în permanență de miercuri pînă vineri seara) și se pun mari speranțe îndeosebi în evoluția ansamblului, deși sorții i-au fixat o ordine de concurs nu prea favorabilă i al doilea, după cel al Poloniei. Din cele ce antrenoarele noastre au văzut la antrenamente, atît Gineta Stoenescu cît și Mihaela Solomonov apreciază că, din punct de vedere tehnic și compozițional, ansamblul gimnastelor române corespunde întrutotul cerințelor regulamentului. Totul depinde acum de execuție. Să sperăm că și acest ultim, dar decisiv obstacol, va fi trecut cu succes. După cum se știe, ansamblul țării noastre va fi format din Victoria Vilcu, Iulia Zaharia, Livia Grama, Ileana Nicolae, Marilena Pegulescu și Sabina Șerbănescu. La individual, vor concura Vilcu, Zaharia și Mihaela Nicolăescu. Primele două sportive vor avea o misiune destul de grea, ele numărîndu-se printre puținele sportive participante la C.M. care vor concura atît la ansamblu cît și la individual.

Așadar, simbătă după-amiază, primul start în cea de a IV-a ediție a Campionatelor mondiale: la ora 17 — proba de ansamblu. Duminică și luni, întrecerile individuale.

*Trimisul nostru special, VASILE TOFAN, transmite:*

## JUNIORII LA STARTUL UNEI NOI REUNIUNI NAUTICE

**BUDAPESTA, 26 (prin telefon). — Vineri a sosit în capitala Ungariei reprezentativa de juniori a caiaciștilor și canoiștilor noștri. Ei au venit cu autobuzul, după un drum destul de lung, dar deosebit de frumos — cum a ținut să ne declare întreg lotul. Tinerii noștri sportivi se vor întrece — timp de două zile — în compania formației similare maghiare, pe o pistă nautică special amenajată lîngă Dunăre.**

**Competiția pune față în față două redutabile echipe care, nu de mult, s-au distins la „europenele" de la Moscova: juniorii maghiari au ocupat locul doi în clasamentul general pe națiuni, iar reprezentanții noștri au cucerit mai multe medalii de aur, argint și bronz. Întrecerea, de asemenea, constituie și o revanșă a întîlnirii de juniori România — Ungaria, disputată anul trecut pe lacul Snagov unde — la o diferență mică — scorul ne-a fost, totuși, favorabil.**

**Așadar, ambiții, speranțe și multe, multe emoții. Concursul programează 13 probe, fiecare reprezentativă participînd cu cîte două echipaje în toate aceste curse. Simbătă, în prima zi a disputelor, vor lua startul începînd de la ora 15, echipajele de K 1 (b), C 1, K 1 (f), K 2 (b), C 2, K 2 (f) și K 4 (b). Sînt probele de viteză în care ne vor apăra culorile Ion Dragulschi și Nichita Smasnoi (K 1 — 500 m), Vasile Simion și Gheorghe Carpo (C 1 — 500 m), Maria Ivanov și Maria Nichiforov (K 1-f-500 m), Ion Dragulschi — Erast Pavel și Dumitru Petrescu — Iordan Samoschi (K 2 — 500 m), Ion Nichifor — Gheorghe Simionov și Procop Buhaev — Lipat Vorobiov (C 2 — 500 m), Maria Lovin — Ioana Calenin și Aglaia Răutu — Maria Nichiforov (K 2-f-500 m), Samoschi — Manea — S. Schiopu — N. Smasnoi și Dragulschi — Pavel — Vartolomeu — Nichifor (K 4 — 500 m).**

**A doua reuniune se va desfășura duminică, de la ora 9,30, cu următoarele curse: K 1 (b) — 1 000 m, C 1 — 1 000 m, K 4 (f) — 500 m, K 2 (b) — 1 000 m, C 2 — 1 000 m și K 4 (b) — 1 000 m.**

Campionatele mondiale și europene de haltere

## 100 DE GRAME AU DECIS ÎNVINGĂTORUL CATEGORIEI MIJLOCII!

**VARȘOVIA, 26 (prin telefon, de la trimisul nostru special).**

Spre deosebire de seara anterioară, cînd învingătorul putea fi prevăzut cu mult timp înaintea încheierii reuniunii, gala mijlociilor (halterofili pînă 82,5 kg) a furnizat o dispută acerbă, epuizantă nu numai pentru concurenți, dar și pentru spectatori. Japonezul Ouchi și maghiarul Bakos au luptat cu o rară ardoare, au sosit „piept la piept" după încheierea celor trei stiluri și numai cîntarul a reușit să-i departajeze. **Mai ușor cu 100 de grame, Ouchi a primit medalia de campion al lumii, Bakos trebuind să se mulțumească cu aceea de campion al Europei.** Victoria japonezului s-a hotărît la stilul smuls, unde el a reușit să-i... smulgă puternicului său adversar 10 kg. Și cu toate că Bakos a cîștigat aruncarea, el nu a putut să refacă handicapul, ci doar să egaleze kilogramele lui Ouchi. Ceea ce n-a fost de ajuns.

**REZULTATE TEHNICE:**

**TRIATLON (mondial) 1. M. OUCHI (Japonia) 487,5 kg, 2. K. Bakos (Ungaria) 487,5, 3. B. Selițki (U.R.S.S.) 482,5, 4. N. Ozimek (Polonia) 475, 5. V. Sarii (U.R.S.S.) 472,5, 6. R. Knipp (S.U.A.) 465; în clasamentul european, pe locurile V și VI figurează J. Kalaervi (Finlanda) — 462,5 și H. Bettenbourg (Suedia) — 457,5.**

**ÎMPINS (mondial) 1. KNIPP 162,5, 2. Bettenbourg 162,5 3. Selițki 160; în clasamentul european, pe locul III figurează Bakos cu 160 kg.**

**SMULS (mondial) 1. OUCHI 152,5 (nou record mondial), 2. Ozimek 145, 3. Sarii 142,5; în clasamentul european, pe locul III — Bakos 142,5.**

**ARUNCAT (mondial și european) 1. BAKOS 185, 2. Șarii 182,5, 3. Selițki 182,5.**

În campionat au mai rămas de disputat întrecerile la categoriile semigrea, grea (pînă la 110 kg) și supergrea. Pînă atunci clasamentele pe națiuni se prezintă astfel:

**MONDIAL:** U.R.S.S. — 29 p, Polonia 23 p, Japonia 22 p, Ungaria 21 p, Bulgaria 12 p, Iran 9 p, Finlanda și Cehoslovacia 4 p, ROMÂNIA și Norvegia 3 p, S.U.A. și Anglia 1 p.

**EUROPEAN:** U.R.S.S. 32 p, Polonia 25 p, Ungaria 24 p, Bulgaria 18 p, Cehoslovacia 7 p, Finlanda 6, ROMÂNIA 5 p, Anglia 4, Norvegia 3 p, R.D.G., Austria și Italia 2 p, R.F. a Germaniei și Suedia 1 p.

Un cuvînt despre organizarea excelentă a acestor campionate. Gazdele poloneze au făcut tot posibilul ca actuala ediție a întrecerii să se desfășoare în cele mai bune condiții și felicitările adresate în unanimitate sînt pe deplin meritate. Un capitol special îl constituie decernarea medaliilor. Este într-adevăr un moment solemn. Primii trei clasați la fiecare categorie și la triatlon urcă pe podium. Apoi patru ostași cu trompete intonează un scurt salut. După aceea, se ridică pe catarg drapelele de stat, iar în cinstea învingătorului este intonat imnul patriei sale. Campionii mondiali și europeni primesc diplomele, iar trei tinere fete în splendide costume naționale, le oferă daruri și... o sărutare.

Zilnic au loc opt festivități de premiere.

**Ion OCHSENFELD**

## START ÎN CAMPIONATUL EUROPEAN DE VOLEI FEMININ

**RIGA, 26. (prin telefon).** — Azi, în capitala R.S.S. Letone, Riga, și în cea a R.S.S. Estone, Tallin, vor avea loc primele jocuri oficiale din cadrul campionatului european de volei juniori. Sînt prezente, în cele două orașe, 29 de echipe feminine și masculine.

Sorții au decis ca ambele reprezentative ale României să dispute jocurile preliminarii la Riga. La feminin s-au înscris 12 formații, care au fost împărțite în trei serii. Echipa noastră face parte din grupa I, alături de U.R.S.S., Ungaria și Italia. Ea urmează să întîlnească, în prima zi, formația Ungariei într-un meci ce poate fi decisiv pentru ocuparea locului doi în serie, care permite calificarea în turneul final, deoarece voleibalistele sovietice, se pare, că vor obține locul întîi fără prea mari dificultăți. Cea de-a patra echipă din serie, Italia, este o formație mult prea fragilă și pe care evoluția din partidele susținute săptămîna trecută în București n-o recomandă ca pe o eventuală contracandidată la un loc fruntaș și nici capabilă să furnizeze vreo surpriză. În continuare, echipa română va juca cu U.R.S.S. (28 septembrie) și Italia (29 septembrie). Lotul voleibalistelor noastre cuprinde 11 jucătoare: **Mariana Popescu, Rodica Popa, Venera Zaharescu, Eva Klein, Ana Iambric, Elena Pandrea, Minodora Meșeșan, Gabriela Popa, Mariana Baga, Victoria Caranda și Angela Moroianu**, antrenate de **Victor Surugiu** și **Viorel Papuc**. Celelalte două grupe feminine se dispută la Tallin, cu participarea R.D. Germane, Poloniei, Iugoslaviei, Belgiei (în seria a doua) și Cehoslovaciei, Bulgariei, Olandei, R.F. a Germaniei (în seria a treia). Calculele hîrtiei indică intrarea în rîndul primelor șase a echipelor R.D.G., Poloniei, Cehoslovaciei și Bulgariei, dar, oricum, lupta rămîne deschisă, nici o echipă neconsiderîndu-se învinsă dinainte. Turneul final care va desemna campioana europeană a junioarelor, se va desfășura, după o zi de pauză, marți, la Riga, reunind primele două echipe din fiecare serie, restul urmînd să-și dispute locurile 7—12. Cunoscînd valoarea formației noastre, așteptăm, cu speranțe, primul joc.

La băieți, numărul sporit de echipe înscrise în concurs — 17 — a permis organizarea a șase serii, cu calificarea pentru turneul final, doar a primei clasate. La Riga se vor disputa întrecerile grupelor a III-a (Cehoslovacia, Polonia, Portugalia), a V-a (Ungaria, Italia, Finlanda) și a VI-a (România, Iugoslavia), iar la Tallin, grupele întîi, a doua și a patra.

După cum se poate observa, în jocurile eliminatorii, voleibaliștii noștri vor avea de susținut doar o singură partidă, în compania Iugoslaviei. Dat fiind decalajul valoric existent între cele două echipe, calificarea în turneul final (ce se va desfășura la Tallin și pentru care mai candidează cu șanse apreciabile Cehoslovacia, Polonia, Ungaria, U.R.S.S., Bulgaria, R.D.G.), pare, la prima vedere, destul de ușoară. Rămîne doar ca partida, care se va desfășura duminică, să confirme acest lucru și, mai mult decît atît, să ne dea posibilitatea să constatăm o evoluție bună a jucătorilor.

Echipa română, ajunsă aici, la Riga, cuprinde următorii jucători: **Cornel Oros, Laurențiu Dumănoiu, Mircea Codoi, Valentin Paraschivescu, Victor Cătălin, Cristian Ion, Stelian Penciulescu, Dragoș Popescu, Radu Dumitrescu, Petre Duduciuc, Nicolae Braun.** Antrenori: **Mircea Dumitrescu** și **Paul Brașoveanu.**

Consemnăm, de asemenea, prezența arbitrilor internaționali **Mircea Albuț** și **Valentin Arhire.**

**Emanuel FANTANEANU**

*Trimisul nostru special la C. E. de la Napoli, D. STĂNCULESCU, transmite:*

## CEHOSLOVACIA — PRIMUL ADVERSAR AL BASCHETBALIȘTILOR ROMÂNI

**NAPOLI, 26** (prin telefon). **Plecată din Capitală în cursul dimineții, echipa națională de baschet masculin, care ne va reprezenta țara la cel de al 16-lea campionat european, a ajuns la Napoli vineri după-amiază. Sportivii români au fost primiți cu multă căldură de reprezentanții organelor locale, iar la ora cînd transmit ei se află deja instalați la Albergo San Germano. După un scurt răgaz, antrenorul Alexandru Popescu i-a convocat pe cei 12 tricolori la un prim antrenament de acomodare în sala care vă găzdui începînd de simbătă seara partidele grupei I, în care evoluează Cehoslovacia, Spania, Israel, Polonia, România și Italia.**

**Sorții au hotărît selecționatei române, chiar din primul meci, un adversar extrem de redutabil, echipa Cehoslovaciei, clasată pe locul II la ultima ediție a campionatelor europene de la Helsinki (1967). Baschetbaliștii cehoslovaci, excelenți tehnicieni și tacticieni și cu o medie de înălțime superioară, au fost întotdeauna adversari dificili pentru team-ul României. De altfel, din cele 20 de partide directe susținute de cele două formații pînă în prezent, Cehoslovacia a cîștigat 15, iar România doar 5. Totodată, este interesant să vă mai amintim că 9 dintre aceste întîlniri au avut loc în diverse ediții ale campionatelor europene. Iată și rezultatele lor: 25—64 în 1947 la Praga, 31—49 în 1953 la Moscova, 69—91 în 1955 la Budapesta, 55—61 în 1957 la Sofia, 59—66 în 1959 la Istanbul, 55—52 în 1961 la Belgrad, 56—55 în 1963 la Wroclaw, 69—90 în 1965 la Moscova și 51—69 în 1967 la Helsinki.**

**Partida România — Cehoslovacia este programată simbătă seara la ora 23 (ora locală) și va fi precedată de întîlnirile Italia — Spania și Israel — Polonia.**

## C. Vlad (România) a pierdut surprinzător titlul balcanic

SOFIA, 26 **(prin telefon).** În campionatul balcanic pentru „concursul complet" s-au consumat primele două probe. La dresaj, proba a revenit lui Hristo Denev (Bulgaria) cu calul Evelina — 43,50 p. Pe locul secund s-a clasat Constantin Vlad (România) cu Spirt — 49,50 p. Ceilalți călăreți români au ocupat următoarele locuri:... 5. Oscar Recer cu Greier — 63,51 p.,... 7. Gh. Moișeanu cu Petrișor — 69,51 p.,... 16. Enache Boiangiu cu Jack — 100,50 p. Pe echipe: 1. Bulgaria (locurile 1, 3, 4, 6) — 170,50 p, 2. România (locurile 2, 5, 7, 16) — 182,50 p, 3. Turcia (locurile 11, 12, 14, 15) — 251 p. Celelalte locuri au fost ocupate de călăreții individuali bulgari. La această probă, Iugoslavia nu a participat.

A doua zi, în proba de fond (25 km), C. Vlad cu Spirt — marele favorit și deținătorul titlului pe 1968 — deși a obținut maximum de bonificații și nici o penalizare la stiplu și cros, a fost eliminat la penultimul obstacol (nr. 21, în formă de țarc), calul făcîndu-i o săritură amplă prin care l-a scos afară din țarc pe o porțiune interzisă. Oscar Recer a ocupat locul IV (cu maximum de bonificații pe stiplu și o singură oprire). Enache Boiangiu s-a clasat pe locul 6 (două opriri), iar Gheorghe Moișeanu pe locul 7. Locul I a revenit lui Jordan Jeleskov (Bulgaria), fără penalizări, urmat de Hristo Denev și Gociu Milev. Un singur călăreț turc a reușit să termine proba de fond, astfel că celelalte locuri au revenit bulgarilor, care se clasează pe locul 1 și pe echipe.

**CLASAMENT GENERAL NEOFICIAL, DUPĂ DOUĂ ZILE: Individual** — 1. Hristo Denev (Bulgaria) — 6,70 p. 2. Jordan Jeleskov (Bulgaria) — 27,80 p, 3. Oscar Recer (România) — 28,31 p. Pe locurile 6 și 7 — Enache Boiangiu și Gheorghe Moișeanu.

**Echipe:** 1. Bulgaria, 2. România (echipa turcă a ieșit din concurs).

În a treia zi (n.r. azi), după vizita medicală a cailor, se dă startul în ultima probă: obstacole.

**Felix ȚOPESCU**

*Corespondență specială din Viena*

## ORSOLICS L-A ÎNVINS PRIN K. O. PE JOSSELIN!

**VIENA, 26 (prin telefon).** — „Wienerstadthalle" s-a dovedit neîncăpătoare pentru această întîlnire: peste 14 000 de spectatori au umplut tribunele în fața cărora challengerul austriac Hans Orsolics (22 de ani, 28 de meciuri profesioniste la activ, printre care 19 victorii prin k.o.), ataca centura europeană a categoriei semimijlocie, aflată în posesia francezului Jean Josselin (29 de ani, 65 de partide profesioniste).

În primul rund (studiul nu a durat decît un minut, fiecare combatant a punctat egal, remarcîndu-se, deopotrivă, tehnica rafinată a francezului și viteza de reacție a austriacului. În rundul 2 schimburile de lovituri au devenit violente, adversarii răspunzîndu-și prompt și decis. La un asemenea schimb, Orsolics a recepționat o directă de dreapta, a căzut la podea și, în tăcerea mormîntală a sălii, a fost numărat pînă la 8. A trecut însă mai puțin de un minut și a venit rîndul lui Josselin să cadă la podea! În rundul 3, francezul a fost mai activ, un-doiurile sale găsindu-l adesea pe Orsolics descoperit. Se prefigura o victorie a campionului european, cînd, în rundul 4, o „contră" a tînărului pugilist austriac a lovit necruțător ficatul lui Josselin. Acesta, descumpănit, sufocat, a început să recepționeze lovitură după lovitură. Dezlănțuit, challengerul lovește decisiv, purtîndu-și adversarul în colțurile ringului, iar un croșeu de stînga, ultimul, este recepționat de Josselin în plină figură: francezul cade, este numărat și... k.o.!

Indiscutabil, victoria lui Orsolics reprezintă una din marile surprize ale sezonului. Numeroși specialiști prezenți apreciază, de altfel, că înfrîngerea francezului i se datorează mai mult lui însuși, felului superficial în care și-a tratat adversarul, infatuării, decît valorii lui Orsolics...

**D. DIACONESCU**

## TELEX - TELEX - TELEX - TELEX - TELEX - TELEX - TELEX

**Într-un meci de baschet disputat la Palatul sporturilor de la Lujniki, selecționata masculină a orașului Moscova a întrecut cu scorul de 112—53 (47—27) echipa Libanului.**

**La Lisabona, în meci pentru „Cupa campionilor europeni" la handbal masculin, echipa olandeză Sittardia a întrecut cu scorul de 24—16 (14—8) formația portugheză Sporting.**

**Selecționatele masculine de baschet ale R.S.S. Estone și Finlandei s-au întîlnit recent într-o partidă amicală în orașul finlandez Lahti. Victoria le-a revenit sportivilor din R.S.S. Estonă cu scorul de 97—83 (47—37). Cel mai bun jucător de pe teren a fost Jaak Lipso (din echipa oaspete), care a înscris 31 p.**

**Înotătorul american Tom Hetzel, în vîrstă de 33 de ani, a reușit să traverseze Canalul Mînecii, înotînd 15 ore de la Sangatte pînă la Cap Gris-Nez.**

**Echipa Legia Varșovia se menține lideră în campionatul polonez de fotbal, totalizînd după opt etape 14 p, față de 11 p cît a acumulat Zaglembie Sosnowiec, a doua clasată. În etapa a 8-a, Legia a învins în deplasare, cu 1—0, formația Pogon Szczecin. Alte rezultate: Szombierki — Zaglembie 5—3; Gwardia — Odra Opole 4—1; Gornik — Polonia Bytom 2—1.**

Proba de disc din cadrul concursului internațional de atletism de la Ostrava a fost cîștigată de **cehoslovacul Ludvik Danek, cu performanța de 63,16 m. Alte rezultate: înălțime femei: Rezkova (Cehoslovacia) 1,81 m; 5 000 m: Makarov (U.R.S.S.) 14:10,8; 3 000 m obstacole: Jouke (Finlanda) 8:42,6; 1 500 m plat: Van de Hertoghe (Belgia) 3:44,3; 1 500 m femei: Prjivrelova (Cehoslovacia) 4:34,1.**

**Jucînd pe teren propriu, echipa daneză HG Copenhaga a învins cu scorul de 26—20 (11—10) pe Honved Budapesta într-un meci contînd pentru „Cupa campionilor europeni la handbal (masculin).**

Tiparul I.P. „Informația", str. Brezoianu nr. 23—25, București

PROLETARI DIN TOATE ȚĂRILE, UNIȚI-VĂ!

Redacția și administrația: str. Vasile Conta nr. 16, tel. 11.10.05, interurban 72 și 286. Telex sportrom buc. 180.

# sportul

4 pagini 30 bani

Anul XXV — Nr. 678 (6112) ZIAR AL CONSILIULUI NAȚIONAL PENTRU EDUCAȚIE FIZICĂ ȘI SPORT Duminică 28 sept. 1969

# O REPRIZĂ DE FOTBAL DE CALITATE

**U.T.A. — „U" CLUJ 3—1 (1—1)**

**ARAD, 27** (prin telefon, de la trimisul nostru). **Stadionul U.T.A.; teren bun; timp frumos; spectatori — 8 000. Au marcat: Moț (min. 34), Petescu (min. 52), Axente (min. 80) și, respectiv, Iordache (min. 42).**

**U.T.A.: Gornea 8 — Birău 8+, Bacoș 7, Pojoni 8, Broșovschi 7, Petescu 7, Lereter 8, Moț 8, Axente 8+, Domide 7, Fl. Dumitrescu 5.**

**„U" CLUJ: Negru 6 — Codrea 6, Pexa 7, Solomon 8, Cimpeanu 7, Onea 6, Oprea 6, Iordache 6, Mustețea 8, Adam 5 (min. 46 Pripici 6), Bungău 7.**

**A arbitrat V. Dumitrescu — (București) ★★★★★, ajutat bine la linie de S. Mataizăr și O. Comșa (ambii din Craiova).**

**Trofeul Petschowschi (pentru public): 8.**

**La tineret-rezerve: U.T.A. — „U" Cluj 4—0 (2—0).**

După 45 de minute în partida U.T.A.—„U" Cluj, aproape că nu se petrecuse mare lucru pe cîmpul de joc. Cele 2 teamuri se studiau cu circumspecție, practicau un joc lent, fără acțiuni energice, explozive. Clujenii păreau chiar mai lucizi, dominînd mijlocul terenului, în vreme ce textiliștii nu își găseau acea cadență pe care Aradul o așteaptă cu sufletul la gură de 3 săptămîni. Domide s-a găsit mereu în „vizorul" lui Pexa și Solomon, fiind deseori neutralizat la mingile înalte. În schimb, Moț și Axente, bine dirijați din spate de Lereter, au constituit forța principală de șoc a atacului. Spre mijlocul reprizei, ei au explorat mai insistent careul clujean, datorită mai ales inimosului Moț, care a și marcat în min. 34.

Opt minute mai tîrziu, însă, mezinul Iordache a primit o minge pe dreapta de la Bungău și a centrat-o spre careul arădan. Balonul a luat, însă, o traiectorie bizară, neașteptată. Ca o rachetă balistică, scăpată de sub control, el a depășit în traiectoria lui linia porții, a lovit bara transversală și a poposit în brațele lui Gornea, care era în interiorul porții. Tușierul St. Mataizăr, aflat pe fază, a semnalat golul și acesta a fost acordat cu justețe de arbitrul de centru. A fost un gol valabil 100%, privit cu circumspecție la început de o parte din public. Dar nici unul dintre apărătorii de la U.T.A. aflați pe fază nu l-au contestat și acest lucru ni se pare un exemplu de probitate sportivă.

Cum spuneam, după această repriză anostă nu așteptam prea mult de la minutele ce vor urma. Dar ambele echipe au ținut să ne dea o desmințire totală, reluînd lupta cu o energie nebănuită. Imediat U.T.A. a atacat pe tot frontul, Axente s-a bătut pentru fiecare minge și în min. 52 apărarea clujeană (care se pregătise de asediu îndelungat, retrăgîndu-l și pe Bungău) a primit o nouă lovitură: Axente a trimis impecabil mingea în careul studenților, iar Petescu, apărut ca din pămînt, s-a înălțat peste toată grămada de jucători, înscriind cu capul. Studenții par înfrînți, incapabili de replică minute în șir. Totuși, ei reușesc să iasă din corset, manevrînd bine contraatacul prin Mustețea, Bungău, Iordache și Pripici. În min. 60, Bungău se pripește la o centrare a lui Iordache, ratînd egalarea. Tot Bungău peste 2 minute șterge bara cu o lovitură de cap! Replica arădeană o dă Domide, care ia o acțiune pe cont propriu, dar ratează finalizarea. Adversarii aruncă în joc ultimele rezerve. Lererter, cu un efort remarcabil, cară o minge aproape 40 de metri. Pexa îl trage de tricou, dar nu-l poate stopa din elan. Lereter centrează la Domide, acesta pasează lui Moț, apoi balonul ajunge la Axente, care de la 20 m trimite o „bombă", care dezagregă iarăși apărarea clujeană. Mai sînt 10 minute de joc și nici acum băieții lui Fane Cîrjan nu abandonează lupta. Ei reiau asaltul spre reduta lui Gornea, dar nici Mustețea, nici Bungău și nici Iordache nu reușesc să-și materializeze eforturile. Ca să pună punct partidei, în min. 89, Domide svîrnește ca un iepure din tufiș, intră în careul clujean, dar de la 7 m trimite balonul peste bară! Astfel se încheie o partidă palpitantă, cu o repriză de fotbal de bună calitate, care i-a făcut pe arădeni să mai uite puțin de supărarea pricinuită de „dușul" Legiei Varșovia.

**George MIHALACHE**

## AZI, ÎN DIVIZIA A

Etapa a VII-a a campionatului diviziei naționale A programează următoarele partide:

- **TG. JIU:** Universitatea Craiova — Rapid
- **BUCUREȘTI** (stadionul Republicii, ora 16): Steaua — Politehnica Iași
- **ORADEA:** Crișul — Dinamo București
- **TG. MUREȘ:** A.S. Armata — Farul
- **PLOIEȘTI:** Petrolul — Jiul
- **BRAȘOV:** Steagul roșu — F.C. Argeș

Meciul C.F.R. Cluj — Dinamo Bacău se va disputa în ziua de 2 octombrie.

**CLASAMENTUL**

| | | | | | | |
|---|---|---|---|---|---|---|
| 1. | U.T.A. | 7 | 4 | 1 | 2 | 12—8 | 9 |
| 2. | RAPID | 5 | 3 | 2 | 0 | 8—2 | 8 |
| 3. | F.C. ARGEȘ | 6 | 3 | 2 | 1 | 15—9 | 8 |
| 4. | DINAMO BUCUREȘTI | 6 | 4 | 0 | 2 | 13—8 | 8 |
| 5. | UNIVERSITATEA CRAIOVA | 6 | 3 | 2 | 1 | 10—6 | 8 |
| 6—7. | FARUL | 6 | 4 | 0 | 2 | 9—10 | 8 |
| 6—7. | JIUL | 6 | 4 | 0 | 2 | 8—9 | 8 |
| 8. | „U" CLUJ | 7 | 2 | 3 | 2 | 9—9 | 7 |
| 9. | STEAGUL ROȘU | 6 | 3 | 0 | 3 | 7—9 | 6 |
| 10. | DINAMO BACĂU | 6 | 2 | 1 | 3 | 9—8 | 5 |
| 11. | STEAUA | 5 | 2 | 0 | 3 | 17—10 | 4 |
| 12—13. | CRIȘUL | 6 | 2 | 0 | 4 | 9—14 | 4 |
| 12—13. | C.F.R. CLUJ | 6 | 2 | 0 | 4 | 6—11 | 4 |
| 14. | PETROLUL | 4 | 1 | 1 | 2 | 4—5 | 3 |
| 15. | POLITEHNICA | 6 | 0 | 2 | 4 | 1—7 | 2 |
| 16. | A.S.A. TG. MUREȘ | 6 | 1 | 0 | 5 | 5—17 | 2 |

VASILE TOFAN transmite din Budapesta:

# O MEDALIE DE AUR ȘI CINCI DE ARGINT

Într-o ambianță plăcută, pe o pistă special amenajată în vecinătatea Dunării, a început — simbătă după amiază — întrecerea de caiac-canoe dintre selecționatele de juniori ale orașelor Budapesta și București, de fapt reprezentativele celor două țări. Competiția a debutat cu proba de K 1 (b) 500 m. În această primă cursă Bucureștiul a fost reprezentat de tinerii Ion Dragulschi și Nichita Smasnoi. Așa cum era de așteptat, Dragulschi va fi acela care va lupta pentru întîietate. La sfîrșitul „probei, însă, cronometrele îl punctează pe locul II. Medalii de argint vom cuceri și în întrecerile de K 1 fete (prin Maria Nichiforov), K 2 băieți (I. Dragulschi — E. Pavel), C 2 — 500 m (Ion Nichiforov — Gh. Simion) și K 2 fete (Maria Lovin — Maria Nichiforov). Așadar, cinci locuri secunde, fiecare dintre ele obținute la o diferență minimă de numai cîteva zecimi de secundă față de primele echipaje victorioase. Sportivii români vor urca, totuși, pe podiumul învingătorilor. Aceasta se va întîmpla în ultima cursă a zilei, în proba de K 4 băieți. Superioritatea sportivilor noștri în această ediție a fost categorică, cele două echipaje românești trecînd linia de sosire cu aproape o barcă înainte. Favorit era, firește, cvartetul medaliat cu aur la „europenele" de la Moscova (Petrescu — Șamolschi — Nemeș — Tamași), dar „barca" secundă a reprezentanților noștri, formată din Dragulschi — Pavel — Vartolomeu — Nichiforov a ieșit învingătoare, confirmînd că la această probă avem rezerve de aur.

REZULTATE TEHNICE: (distanță 500 m): K 1 (b) 1. Josef Deme (Bp) 1:54,6, 2. Ion Dragulschi (Buc.) 1:55,2; C 1 — 500 m: 1. Josef Csoka (Bp) 2:11,6... 3. Vasile Simion (Buc.) 2:13,4; K 1 (f): 1. Katalin Hollosy (Bp) 2:10,0, 2. Maria Nichiforov (Buc.) 2:15,0; K 2 (b): 1. Budapesta (I. Szabo — P. Volgyi) 1:42,8, 2. București (I. Dragulschi — E. Pavel) 1:43,0; C 2 — 500 m: 1. Budapesta (R. Frey — M. Frey) 1:57,4; 2. București (I. Nichiforov — Gh. Simionov) 1:57,6; K 2 (f): 1. Budapesta (K. Hollosy — A. Pozseny) 1:59,2, 2. București (M. Lovin — M. Nichiforov) 1:59,6; K 4 (b): 1. București (Dragulschi — Pavel — Vartolomeu — Nichiforov) 1:31,0; 2. București (Petrescu — Șamolschi — Nemeș — Tamași) 1:31,6; 3. Budapesta 1:34,6.

Duminică, în ziua a doua a întrecerilor, sînt programate — începînd de la ora 9,30 — următoarele curse: K 1 (b) — 1000 m; C 1 — 1000 m, K 4 (f) 500 m, K 2 (b) 1000 m, C 2 — 1000 m, K 4 (f) 1000 m.

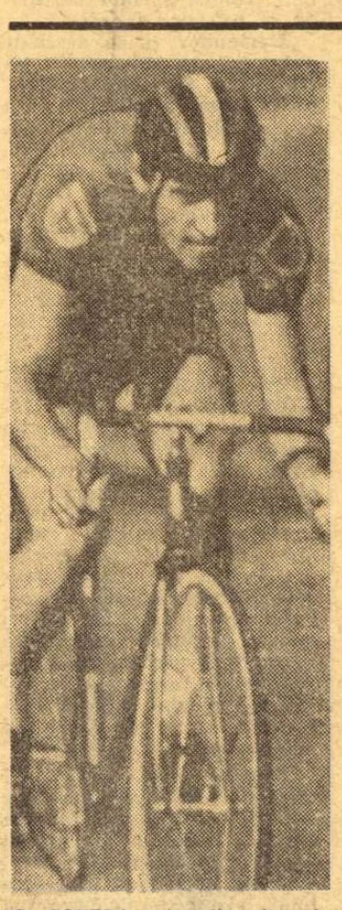

*C. GONȚEA, în plin efort, în drum spre titlu...*

Foto: T. MACARSCHI

PE VELODROMUL DINAMO

## Campionatele naționale de ciclism pe pistă

Desfășurarea probei de urmărire individuală (4 000 metri) din cadrul campionatului național ar fi putut lăsa o impresie destul de bună dacă nu ar fi fost acele improvizații sau, mai exact, umpluturi. Ce rost au într-un campionat național cicliști care realizează 5 min 30 sec (I. Ardeleanu și C. Popescu), 5 min 37 sec (G. Tomescu) sau chiar 5 min 41 sec (G. Toader)?

Patru alergători s-au detașat din grupul de 14 participanți și aceștia și-au disputat semifinalele. În prima semifinală, C. Gonțea (Steaua) realizînd 5.11:5/10 (timp obținut și în sferturile de finală), l-a depășit pe dinamovistul Al. Sofronie (5.14:2/10). Ultimul opusese destulă rezistență pe prima parte a cursei, dar a cedat apoi. În a doua semifinală a întrecerilor ploieșteanul Mircea Rindașu (Metalul Plopeni) a cedat de puțin lui G. Juravle (Olimpia), în formă bună. Juravle: 5.15:7/10; Rindașu: 5.16:8/10. În finala pentru locurile 1 și 2, C. Gonțea, îl prinde pe Juravle în turul al optulea, obținînd astfel un titlu pe deplin meritat. **Clasamentul:** 1. C. Gonțea (Steaua), campion național la urmărire individuală pe 1969; 2. G. Juravle (Olimpia); 3. Al. Sofronie (Dinamo); 4. M. Rindașu (Metalul Plopeni).

Astăzi, la ora 10, proba cu adițiune de puncte din cadrul campionatului național.

## VIITORUL

Există momente de ascendență și descendență, sînt zile de glorie și altele de anonimat în viața unui sport, în desfășurarea sa pe plan național și internațional. Unele fireștii, altele fortuite. Gloria nu este veșnică. În lupta pentru supremație se ridică mereu alte talente, victoria surîde pe rînd celor buni, celor perseverenți. În istorie nu se află exemple care să ateste posibilitatea ca medaliile de aur și cununile de campioni ale unui sport să se fi stabilizat undeva, în vreo parte a lumii. Ele călătoresc pe itinerare uneori surprinzătoare, revin, apoi se îndreaptă din nou spre alte puncte cardinale.

Ceea ce se poate face, mobilul pentru care trebuie luptat încontinuu este acela de a fi în permanență în pas cu progresul realizat pe primul plan al ramurii sportive respective, de a fi la același nivel cu primul eșalon al performerilor. Pentru aceasta este însă nevoie ca preocupările să se îndrepte nu numai spre prezent, ci și spre viitor. Grija pentru asigurarea schimbului de ștafetă, pentru creșterea unor generații de sportivi care să asigure continuitatea nu trebuie să slăbească nici o clipă.

Ciclismul se află în momentul de față într-o accentuată criză. Neavînd o bază de mase, resimte puternic pierderea cîtorva elemente de valoare care, fie din motive de vîrstă, fie din cauze disciplinare, au părăsit primul pluton. Înlocuirea lor este dificilă. Din rîndurile juniorilor nu s-au ridicat elemente capabile să preia ștafeta.

Nu se poate spune că federația nu a manifestat grijă pentru juniori. Au fost încurajate unele centre (Ploiești, Brașov, Brăila, Tg. Mureș, Cluj), a fost organizat un minimum de activitate competițională, s-au perfectat cîteva întreceri internaționale. Toate acestea sînt realizări evidente, dar ele sînt insuficiente pentru progresul ciclismului nostru. Preocuparea pentru creșterea tinerilor rutieri și pistarzi trebuie să treacă pe primul plan al activității federației. Îndrumarea, sprijinul și — mai ales — controlul activității secțiilor care produc juniori, organizarea unei intense activități competiționale (însoțită de o propagandă corespunzătoare), integrarea juniorilor în activitatea internațională — iată numai cîteva puncte dintr-un plan vast al activității pentru asigurarea viitorului în sportul nostru cu pedale.

Campionatele mondiale de la Brno constituie un test important și concluziile comportării reprezentanților României la aceste întreceri impun luarea unor măsuri chibzuite. Pentru îmbunătățirea situației actuale sînt îndreptățite eforturile ce se depun, dar pentru dezvoltarea în viitor a ciclismului din țara noastră ele trebuie și mai mult amplificate.

**Hristache NAUM**

# RIVA „regele" Sardiniei

**Cel mai bun produs al fotbalului italian**

**O nouă ediție a campionatului Italiei și-a luat startul. Elita lui „il calcio" se înfruntă cu ardoare, în mijlocul unui interes crescînd. În rîndul echipelor aflate în prim-planul întrecerii se află și U.S. Cagliari, revelația trecutului campionat. Iar în formația sa strălucește din nou Riva, o autentică vedetă fotbalistică. Acestui jucător prestigios îi sînt dedicate rîndurile reportajului nostru.**

*În perioada de transferări, premergătoare campionatului, jucătorul pentru care s-a oferit cel mai mult în peninsulă, este* Luigi Riva, *înaintașul acestui club provincial pe care el l-a scos din anonimat și l-a lansat în fruntea fotbalului italian: U.S. Cagliari.*

*Cînd anul trecut, conducătorii clubului Cagliari, tentați de sumele oferite, au vrut să-l transfere, suporterii din întreaga insulă a Sardiniei s-au revoltat. Mii de demonstranți au amenințat cu incendiere sediul clubului și cu linșare pe conducători!*

### Începuturi modeste

*Luigi Riva s-a născut în 1944 într-un mic sătuc aflat la malul lacului Maggiore ca al patrulea copil al unui frizer bolnăvicios și sărac. La vîrsta de 9 ani își pierde tatăl și după cîțiva ani moare și mama. Micul Gigi, cum îl răsfață prietenii, rămas orfan, este crescut de sora sa, Fausta, cu 5 ani mai în vîrstă, împreună cu*

(Continuare în pag. 4)

# Rafira Fița 2:07,7 pe 800 m — record de junioare

După ce, anii trecuți, echipele române au cîștigat de două ori meciul cu reprezentativele de tineret ale R.S.S. Ucrainiene, cea de-a treia întîlnire, desfășurată miercuri și joi la Odesa, a revenit categoric formației gazdă cu 137—67 (!) la băieți și doar cu un punct diferență 59—58 la fete. Cu siguranță că victoria ar fi revenit din nou echipei feminine a României dacă două dintre concurentele de bază, este vorba de Virginia Bonci și Alina Popescu, n-ar fi refuzat să facă această deplasare?!

Dintre rezultatele individuale înregistrate în ziua a II-a a meciului se cuvin evidențiate: **Rafira Fița** 2:07,7 pe 800 m — nou record republican de junioare (pe locul doi **Maria Lincă** 2:09,4); **Marghioliția Matei** 1,74 m la înălțime (s-a clasat a doua, cu același rezultat, după Svetlana Gantkovskaia), **Mariana Filip** 24,8 pe 200 m, **Dina Homanko** 48,28 m la disc, **Maria Ili** (locul 3 la aceeași probă) cu 46,68 m. Ștafetele României la 4 x 400 m **(Păsulă, Tit, Petronius, Nemeș)** 3:17,5 și 4 x 100 m fete **(Szatmari, Anghel, Marinescu, Filip)** 47,6 s-au clasat pe primul loc.

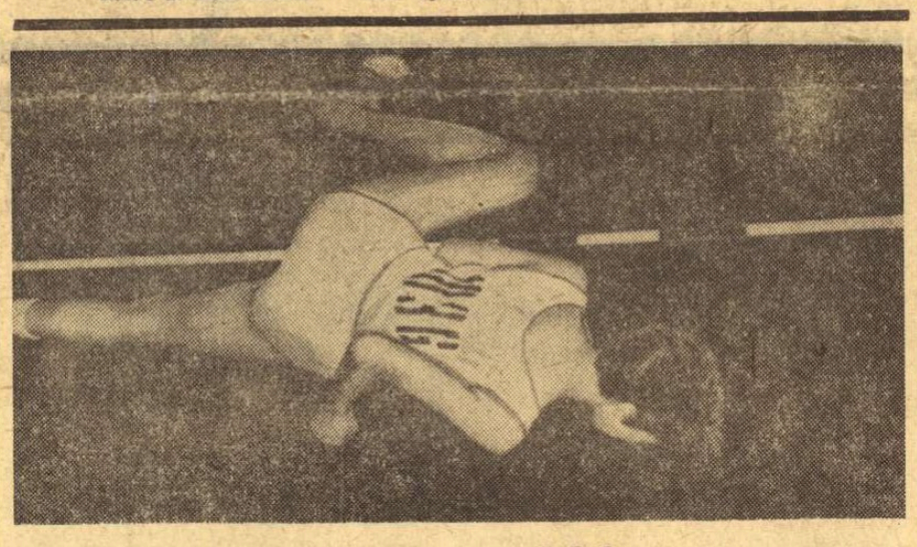

*Marghioliția Matei — una dintre puținele noastre performere în meciul de la Odesa — trecînd ștacheta înălțată la 1,74 m*

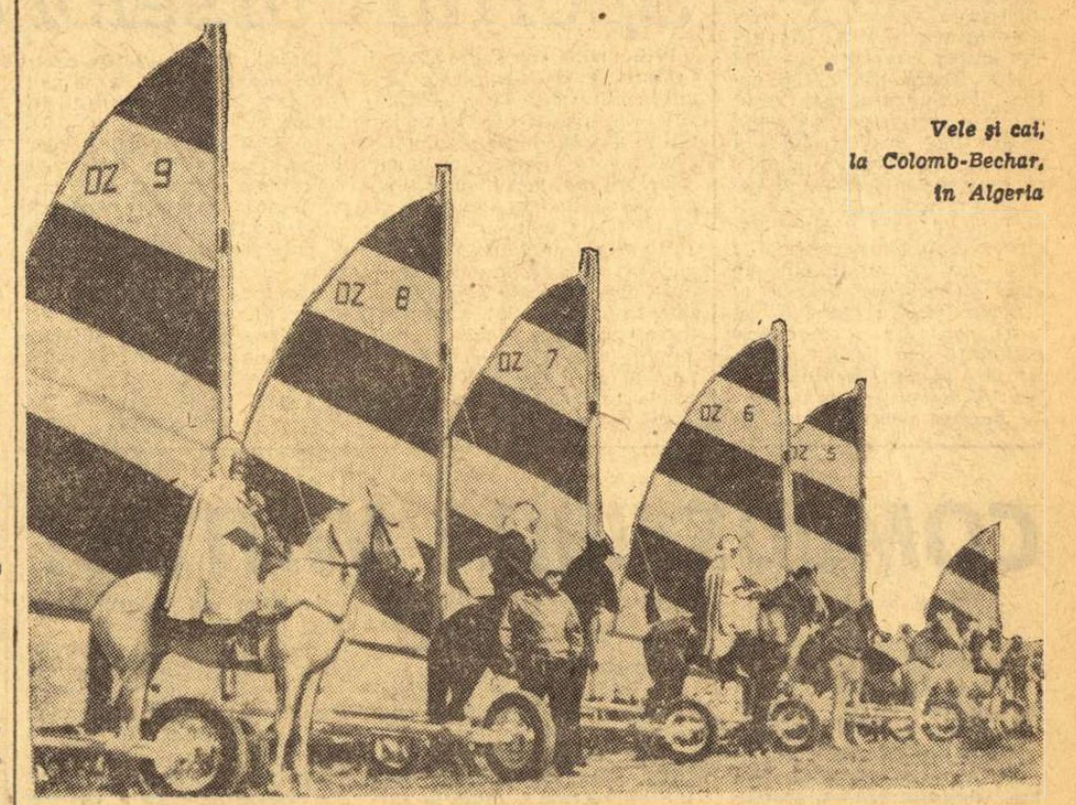

*Vele și cai, la Colomb-Bechar, în Algeria*

# COMBUSTIBIL: VÎNTUL!

**Un campion european ne vorbește despre noul sport cu vele — yachtingul pe plajă**

Am avut prilejul, cu cîtva timp în urmă, să întîlnim pe litoral pe unul din cei mai iscusiți practicanți ai noului sport cu vele — yachtingul pe nisip. Este vorba de francezul **Christian Nau**, campion al Europei pe anul 1966, care a avut amabilitatea să ne răspundă la cîteva întrebări legate de această interesantă disciplină sportivă, încă necunoscută la noi.

**— Puteți să ne dați cîteva noțiuni despre tipurile de veliere și felul în care se desfășoară concursurile pe nisip?**

— Există trei clase de veliere de uscat, diferențiate prin suprafața velei: 15 m², 10 m² și 6,5 m². Viteza maximă atinsă, pînă acum, este de 140 km pe oră. Dar, cum acest sport se află abia la început, perfecționările ulterioare ale pînzelor vor permite, desigur, să se depășească această viteză.

Fantezia constructorilor a dus la apariția unor veliere pe 4 roți, pe un șasiu „în cruce", avînd fie roata din

**Alex. HOROVEANU**

(Continuare în pag. a 2-a)

## SE PATINEAZĂ ÎN POIANA!

**Profitînd de condițiile atmosferice favorabile, patinoarul artificial din Poiana Brașov și-a deschis porțile, deocamdată numai pentru patinatorii lotului republican și cei de la Dinamo Brașov. În cursul săptămînii viitoare, patinoarul urmează să fie pus și la dispoziția publicului.**

**CAROL GRUIA**
corespondent principal

## Record mondial feminin la aruncarea discului

**La Hamburg, în cadrul meciului de atletism R.F. a Germaniei — Marea Britanie, atleta vest-germană Liesl Westermann și-a corectat propriul record mondial la aruncarea discului cu o performanță de 63,96 m (vechiul record — 63,54 m).**

# PETRE ȘANDOR — CAMPION ȘI RECORDMAN

**Ieri, pe poligonul Tunari din Capitală, locul de desfășurare a campionatelor naționale de tir pe 1969, s-au disputat, printre altele, două probe diametral opuse: juniorii țînteau cu pușca cu aer comprimat, minusculele ținte aflate la 10 metri distanță de ei, iar seniorii ocheau în imensele cercuri concentrice aflate la 300 de metri depărtare de pozițiile de tragere. Din păcate, în imensul poligon de 300 m erau prezenți doar 5 trăgători care s-au încumetat să participe la această extrem de grea probă, armă calibru mare 3x40 focuri. Aceștii cinci țintași au reușit ieri, spre lauda lor, să obțină, aproape cu toții, rezultate bune, iar cîștigătorul probei să stabilească chiar un nou și prețios record național. Ei au fost Petre Șandor, Teodor Ciulu, Laurian Cristescu, Teodor Coldea (toți de la Steaua) și Gheorghe Vasilescu (Olimpia). La concurs s-au înscris 7 sportivi, dar doi dintre ei, fără motive serioase, nu s-au prezentat, au evitat să înfrunte dificultățile acestei probe grele, echivalentă în atletism cu maratonul. Pe nume: N. Rotaru (Steaua) și M. Ferecatu (Dinamo).**

**După cum era de așteptat, întîietatea la armă liberă calibru mare a revenit, în toate probele, lui Petre Șandor (campion european pe acest an la pușcă cu aer comprimat!) care, la totalul celor trei poziții, a obținut un punctaj valoros, 1146, întrecînd cu două puncte vechiul record deținut tot de el. Rezultate: 40 f. poz. culcat: 1. P. ȘANDOR 394 p — campion național pe 1969, 2. Gh. Vasilescu 386 p, 2. L. Cristescu 384 p, 4. T. Ciulu 383 p, 5. Coldea 383 p; 40 f. poz. în picioare: 1. P. ȘANDOR 371 p — campion național pe 1969, 2. T. Coldea 364 p, 3. T. Ciulu 361 p, 4. L. Cristescu 351 p, 5. Gh. Vasilescu 351 p; 40 f. poz. în genunchi: P. ȘANDOR 381 p — campion național pe 1969, 2. T. Ciulu 379 p, 3. L. Cristescu 375 p, 4. T. Coldea 368 p, 5. Gh. Vasilescu 367 p; 3x40 focuri: 1. P. ȘANDOR 1146 p — nou record republican (v.r. 1144 p) — campion național pe 1969, 2. T. Ciulu 1123 p, 3. T. Coldea 1115 p, 4. L. Cristescu 1111 p, 5. Gh. Vasilescu 1104 p (record personal).**

**Simbătă și-a înscris numele pe lista campionilor și V. Atanasiu, deținătorul titlului mondial la pistol viteză, dar nu la proba lui preferată, viteză, ci la pistol standard. El a fost urmat în clasament de specialistul nostru la pistol liber, L. Giușcă. Clasamentul probei arată astfel: 1. V. ATANASIU (Steaua) 555 p — campion național pe 1969, 2. L. Giușcă (Construcții) 553 p, 3. G. Maghiar (Dinamo) 553 p, 4. I. Tripșa (Dinamo) 550 p, 5. M. Roșca (Dinamo) 546 p, 6. M. Dumitriu (Steaua) 541 p.**

**La pușcă cu aer comprimat 40 f. poz. în picioare, juniori, cei mai precis a fost elevul antrenorului Valentin Enea, I. Codreanu (Steaua), care ieri și-a îmbogățit colecția sa cu cea de a patra medalie de campion național. Rezultate: 1. I. CODREANU (Steaua) 358 p — campion național pe 1969, 2. Magda Borcea (Arhitectura) 356 p, 3. N. Coliban (Activul Brașov) 354 p. În ultima probă, armă sport 3x20 focuri — junioare — titlul a revenit unei sportive din provincie, și anume orădencei ANA OPRIȘ (Institutul pedagogic Oradea), care a totalizat 499 p (183 p la poz. culcat). Pe locurile următoare s-au clasat Victoria Savovici (Dinamo) 499 p (173 la poz. culcat) și Ioana Lujeru (Dinamo) 482 p.**

**Întrecerile se încheie azi.**

**Ioana RABȘAN**

SPORTUL magazin

*Neobosiții cutezători ai timpurilor noastre*

# Îmblînzitorul hidrosferei

Cele 7/10 din suprafața globului acoperite cu apă au trezit curiozitatea omului, încă din vremuri imemoriale.

Învelișul acesta lichid, uriaș și misterios l-a tentat și l-a chemat pe om de timpuriu. Basoreliefuri asiriene din sec. IX înaintea erei noastre ne reprezintă poate pe primii acvanauți. Despre cufundări în mediul lichid al planetei au vorbit și au scris și Aristotel, Leonardo da Vinci și Jules Verne.

La început oamenii pătrundeau în apa mărilor și oceanelor fără nici un aparat auxiliar, chemați de nevoia de a pescui sau de a culege perle sau mărgean. Cu timpul s-a trecut la aparate de cufundat cu tub, clopot, sac, costum cu cască, pînă s-a ajuns la costumul de scafandru de azi, pus la punct prin 1850 de către francezul Cabinot.

Printr-un progres rapid s-a ajuns apoi la aparate de scufundare în grup — la așa numitele batiscafe — al căror părinte este celebrul profesor August Piccard. De altfel, fiul acestuia, Jacques Piccard, însoțit de un ofițer din marina americană, a atins într-un astfel de aparat, în 1960, unul din punctele cele mai adînci ale Oceanului Pacific — 10 960 m.

Comandorul Jean Yves Cousteau este unul dintre primii oameni care au forțat porțile universului lichid al Terrei. La 20 de ani și-a pus prima mască de scufundător și de atunci, de mai bine de patru decenii, este un neobosit as al acestei îndeletniciri.

Pornită din setea de aventură a anilor, pasiunea lui Cousteau s-a transformat într-o meserie grea, frumoasă și dintre cele mai utile.

Ce vor, ce caută, Cousteau și toți oceanografii, acolo, în adîncurile spațiilor lichide?

El — ca și ceilalți — vor să descopere lumea fabuloasă a faunei și florei marine, acea fals-numită „lume a tăcerii", în care viața palpită cu aceeași intensitate ca pe uscat. Caută bogății care se găsesc din belșug, începînd

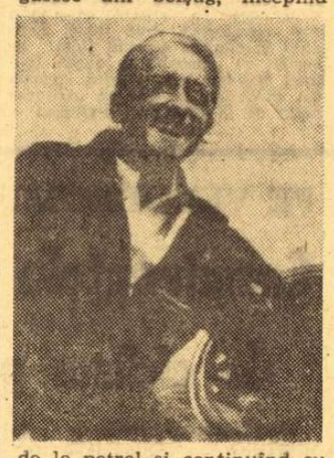

de la petrol și continuînd cu rezervele de minerale și de sare. Caută hrana pe care oceanele o pot oferi cu dărnicie înfometaților pămîntului.

De cînd și-a pus prima mască de plonjor, timp de patru decenii, Cousteau — acest om care după propria-i mărturisire, n-are un domiciliu stabil — a cutreierat mările și oceanele pămîntului, scormonind adîncimile necunoscute ale hăurilor marine.

De la prima expediție pe nava „Calypso" și pînă la ultima lui aventură de anul trecut, cînd Cousteau a explorat Titicaca, cel mai înalt lac alpin din lume (3 800 m) — tehnica scufundărilor, stilul de muncă, opinia lumii, s-au schimbat radical.

Astăzi oceanografia e o știință recunoscută ca dintre cele mai importante. Și dacă echipa lui Cousteau numără astăzi aproape 300 de oameni, în Statele Unite se face o concurență acerbă. Recordurile celor care locuiesc și lucrează la mare adîncime sînt spulberate, se modifică de la o lună la alta.

Proiectul francez de explorare a oceanelor, cunoscut sub numele de „OCEAN" este concurat de cel american, „SEALEB", și lupta pașnică dintre ele este urmărită de întreaga opinie publică. S-a preconizat și realizat chiar o colaborare între ele în vederea unei eficiențe mărite.

Îndrăgostit profund de meseria sa, cu atît de diverse aspecte, cu implicații în geologie, biologie, arheologie, cinematografie etc., J. Y. Cousteau și-a crescut și cei doi fii în cultul iubirii mării și a tainelor ei. Unul dintre ei este cineast, iar celălalt arhitect, amîndoi participînd la multe din expedițiile bătrînului tată.

Cousteau — acest nou discipol al lui Thales — vede în Mare — pe lîngă tezaurul nesecat de bogății de tot soiul, și o sursă de inegalabile frumuseți. Iată ce spune el referitor la aceasta:

**„Oamenilor li se deschide o lume nouă. Un mediu total diferit. Nu numai pentru exploatarea productivă. Cel al contemplării, reflecției, admirației, al soluțiilor noi, ingenioase. Fundul mării e o sursă de inspirație artistică, muzicală, literară chiar, de o factură cu totul nouă. Înseamnă și o nouă estetică, dacă vreți. Putem vorbi și de un turism submarin, individual sau colectiv; cu un mare viitor.**

**Găsim în mediul marin un fericit complement al lumii noastre terestre, pe plan intelectual-artistic, ca și în alte domenii. Vreți un exemplu? Dansul. Pe uscat e guvernat în întregime de legile ponderabilității. Sub apă ponderabilitatea dispare însă. Sub apă îți dispare greutatea. Putem inventa un dans de o factură nouă, o artă coregrafică subacvatică. Putem aplica structura geometrică submarină arhitecturii terestre, dîndu-i forme noi. Aș putea cita și alte domenii marine ca surse de inspirație pentru om".**

Cousteau este încă unul dintre cei care ne dovedesc că trăim într-o eră în care spiritul iscoditor al omului pornit spre cucerirea Cosmosului, e hotărît să elucideze total și misterele propriei planete.

**Dorin ALMAȘAN**

## Un supermaraton automobilistic

Amatorii de curiozități automobilistice din București vor avea prilejul de a urmări, în aprilie 1970, o caravană ieșită din comun: aceea a Raliului World Cup (Londra — Ciudad de Mexico), organizat de ziarul englez Daily Mirror. Traseul, însumînd 16 000 de mile (circa 25 000 km), va străbate întreaga Europă, America de Sud și Centrală, și va constitui cea mai dificilă întrecere din istoria automobilismului.

Maratonul Londra — Sydney va epuiza deci doar două ediții pînă a fi întrecut. E drept, după cum a declarat însuși secretarul raliului, Londra — Ciudad de Mexico, John Sprinzel, care a și parcurs (desigur, nu în goana mare...) tot traseul, „Sansele cele mai mari le-ar avea o locomotivă sau un tanc". Tentant, nu? Oricum, organizatorii nu pretind decît achitarea taxei de participare (775 lire sterline) ceea ce ar da însă șansa de cîștigare a premiului I (10 000 de lire sterline) și satisfacția de a fi cinstit... fotbalul. Da, fotbalul, pentru că, de fapt, acest fantastic maraton este organizat în onoarea turneului final al C.M. de fotbal. Fotbalul îi va supune deci, pe participanți la un... purgatoriu de 30 de zile și nopți.

Firmele constructoare de automobile au și prezentat candidaturi. Iată, în fotografie, un vehicul care va reprezenta pe British Leyland, cea mai mare fabricantă de automobile din Anglia (cuprinde mărcile Austin, Morris, MG, Rover, Triumph și Jaguar). Deși alegerea liderei echipei nu s-a făcut, Morris-ul 1 800 din fotografie are șanse mari de a fi pilotat cu maximum de pricepere: e o variantă ameliorată a învingătoarei din raliul Londra-Sydney din 1968, iar echipajul va fi compus, probabil, din laureați ai acestui prim maraton: Andrew Cowan (locul I la Sydney), Paddy Hopkirk (locul II) și Brian Culcheth.

## Duminicile unui nesportiv

# GLASUL ROȚILOR DE TREN

*Nu știam că există un rapid Maramureș, care înghite cu zeci peste șase sute de kilometri dintre București și Baia Mare în mai puțin de zece ore. Dar ce ore, Doamne, pentru cine știe să vadă și, pe deasupra, mai prinde și o zi însorită, cum am avut eu norocul să prind! Am pășit de altfel cu dreptul pe peronul Gării de Nord, fiindcă m-a încîntat mica inovație, de o delicată inventivitate, a anunțurilor făcute de feroviarii noștri prin difuzoare: orice comunicare de plecare sau sosire a trenurilor e precedată de un motiv muzical. Iar motivul acesta e capul de refren al cîntecului de viață lungă „Glasul roților de tren" al lui Ion Vasilescu. Ca în vechile jocuri de clopoțel ale burgurilor de odinioară, care întîmpinau din turlele lor grave poștalioanele, duse sau venite de departe, microfonul transmite călătorilor mica vrajă, cu adresă sigură la sufletul omului, a muzicii. Muzica aceasta te însoțește și după ce trenul, acționat de tensiunea rețelei electrice, se pune în mișcare, confundîndu-se treptat cu alfabetul de ritm și melodie al goanei roților pe șine.*

*Mă gîndeam făcînd voiajul lung de la o margine la alta a țării, la Stefan Zweig, căruia meseria de scriitor i-a fost mai scumpă decît viața și care spunea că orice călătorie e aventură și sport. Nu numai în diligențele de altădată, pîndite de atîtea primejdii și surprize, ci chiar cu trenul confortabil de azi, care merge ager și voinicește, fluieră și cîntă prin văi, peste poduri zvelte, prin lunci cu pajiștea coaptă de anotimp.*

*Sportivitatea călătoriei mi se pare că ar consta în atenția și concentrarea pe care drumul o impune făpturii noastre, în observația ce-o stimulează și o ascute. Îți simți gîndurile cum aleargă și inima cum zboară în cadența vitezei, devenind sensibile ca o placă fotografică obligată să înregistreze tot. Eu am înregistrat, pe lîngă filigranele de aur ale lizierelor de pădure, revenelile de brusturi din zăvoaiele de munte, perdelele de brazi întunecoși de pe coastele mureșene, și sîrguința și prețuirea mîinii omenești, care înfrumusețează realitatea. Nu numai orașele cu obrazul nou și satele cu înfățișarea primenită, nici doar uzinele răsărite din nemărginirea cîmpiilor ca niște uriașe jucării din sticlă, beton și aluminiu, ci și acele mărunte atenții pe care omul le are față de mediul său imediat. Am văzut astfel, gări cu mușcate în ferestre și peronul împodobit de copaci tineri, altele lîngă a căror clădire rîd grădini întregi de flori sau se înșiră alei de plopi și mesteceni. Ici-colo se întîlnesc pînă și terenuri de sport, pardosite cu zgură bine bătătorită, cu pistă pentru alergări și porți pentru mingea de fotbal spoite cu var. Ce bucurie pentru ochiul călătorului și, îndeosebi, ce bucurie pentru ochiul mecanicului locomotivelor bătătorind aceleași itinerarii!*

*Am coborît din vagon, în gara Deda, și am cerut voie să urc în Dieselul mai curat ca o farmacie. Am luat loc pe-o strapontină, lîngă mecanicul care avea privirile ca niște picuri de senin. Ars de soare și de jarul vînturilor, avea mîinile la fel de calme și de iscusite, ca ochii. Fiindcă l-am văzut înalt și mlădios, cu mușchii tensionați sub pielea arămie, l-am întrebat dacă face cumva vreun sport.*

*— Fac, cum să nu fac — a fost răspunsul. Duc, de patru ori pe săptămînă, mii și mii de oameni dintr-un loc în altul. Ajung la destinație fără vreo întîrziere și ating viteza de 120—130 de kilometri la oră. Și asta e sport, nu-i așa?*

*Am examinat îndelung Dieselul și pe mecanic. Amîndoi erau fericiți. Amîndoi serveau o necesitate și o pasiune omenească: voiajul!*

**George SBÂRCEA**

# „Domnul Cronometru" își ia rămas bun

Sfîrșit de vară în Bois de Vincennes. Se desfășurau campionatele Franței pe 1969, pentru profesionisti. Dar nu campionatele făcuseră să se îndrepte spre „Cipale" peste zece mii de spectatori, ci meciul dintre doi supercampioni: Jacques Anquetil și Eddy Merckx.

Parizienii și-au întîmpinat idolul cu aplauze frenetice. Meciul, alcătuit din 4 probe, a fost cîștigat — se știe — de către Anquetil, o dată cu ultimul sprint.

După festivitatea de premiere, cei doi „supermeni" — cum îi numea presa — au fost asaltați de ziariști și admiratori. Anquetil s-a lăsat „torturat" îndelung. Mărturisea, fără nostalgia de rigoare, că, în toamna aceasta, după competiția Paris-Tours, care va fi „cursa lui de adio", va abandona ciclismul. Sigur?

O știre oficială anunță că asul francez își încheie în adevăr cariera ciclistă o dată cu alergarea Paris-Tours, programată la 28 septembrie. Născut la 8 ianuarie 1934, în Normandia, la Mont Saint Aignan, într-o familie de cultivatori, s-a afirmat de timpuriu în ciclism, drumul său fiind presărat cu victorii chiar de la început. În fruntea bogatului său palmares se află extraordinara performanță de a fi cucerit de 5 ori Turul Franței (1957, 61, 62, 63 și 64). A cîștigat de două ori Turul Italiei, în 1961 și în 1964, cînd a reușit „dubleul", realizat pînă atunci numai de Fausto Coppi, de a cuceri și Turul Franței în același an.

Victorios în Turul Spaniei 1963, de 5 ori în „clasica" alergare pe etape, Paris — Nisa (1957, 61, 63, 65 și 66) și în multe alte întreceri de anvergură, el s-a dovedit excepțional în probele contra cronometru, în care, pur și simplu, și-a surclasat adversarii. Astfel, la 19 ani, în 1953, a cîștigat pentru prima oară Marele Premiu al Națiunilor: 140 km, de unul singur, cu 40 km pe oră. A cîștigat apoi încă de opt ori această dificilă cursă, realizînd în 1961 pe 100 km o medie orară de peste 43 km, iar în 1966, pe 73 km (distanța probei în ultimii ani) o uimitoare medie orară de aproape 47 km.

Dar, firește, ne-ar trebui multe pagini numai pentru a consemna sutele sale de victorii, printre care și aceea în halucinanta cursă Bordeaux-Paris (560 km într-o zi), în anul 1965. Numele „Domnului Cronometru" nu putea lipsi din istoria recordului mondial al orei. Și, în adevăr, la 29 iunie 1956, pe pista Vigorelli (Milano) el a fost primul care a trecut incredibilul zid al celor 46 km parcurși în 60 de minute de rulaj solitar.

Jacques Anquetil părăsește arena ciclistă acoperit de glorie, dar și cu un regret — firesc — acela de a nu fi cucerit niciodată campionatul mondial.

O „mică" lipsă (compensată copios de celelalte trofee) în prodigioasa activitate a acestui mare sportiv.

**Emil ENCEC**

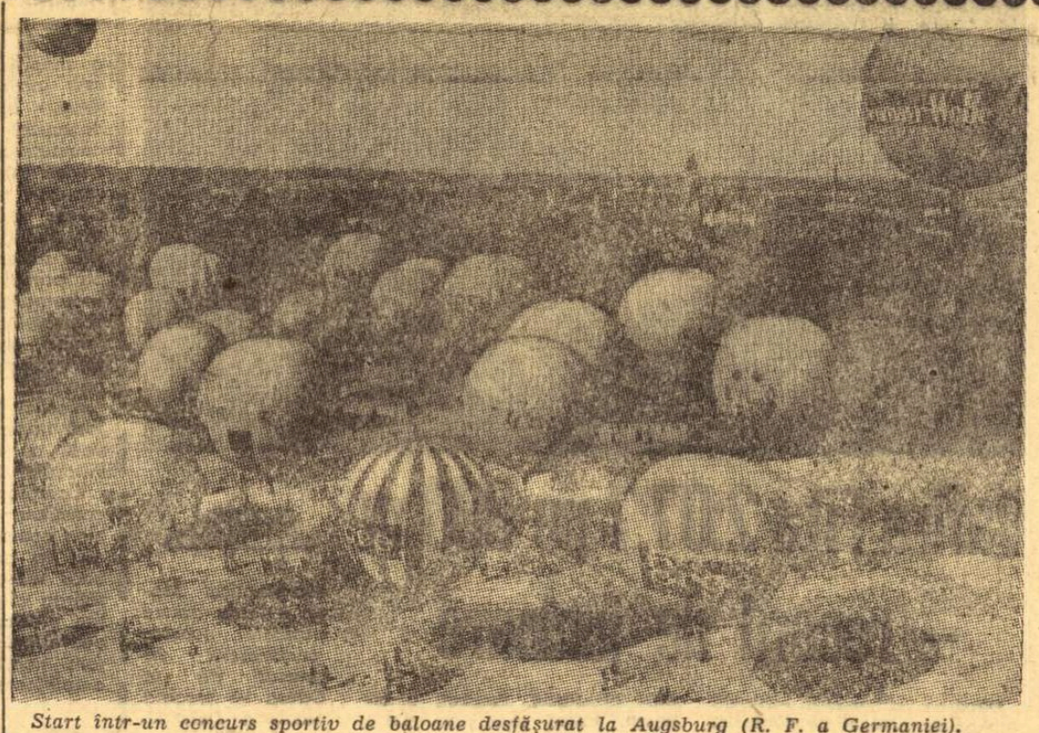

*Start într-un concurs sportiv de baloane desfășurat la Augsburg (R. F. a Germaniei).*

# *Sportul curselor de baloane*

Preocupată de epoca avioanelor cu reacție, a rachetelor intercontinentale și a călătoriilor în spațiul cosmic, omenirea acordă încă prea puțină atenție reapariției unei distracții mai vechi, ce ar putea părea unora demodată: zborurile cu balonul. În ultimii ani ele au căpătat un tot mai pronunțat caracter sportiv fiind încercate sau realizate în mod oficial temerare traversări ale unor lanțuri de munți și ape, recorduri de înălțime și de distanță. Toate acestea au fost aduse în actualitate recent cu prilejul desfășurării, în localitatea elvețiană Rapperswil, a primei întîlniri internaționale a piloților de baloane.

În 1783 s-a ridicat în aer primul balon din lume. Aceasta s-a întîmplat în Franța, autorii acestei realizări fiind frații Montgolfier. După o perioadă de declin provocată de apariția avionului, „balooning" începe să recîștige teren.

La ora actuală, în diferite țări, ale lumii există 1183 de piloți de baloane legitimați. Cei mai mulți se află în R.F. a Germaniei (unde există 92 de piloți și 36 de baloane), în S.U.A. (56 piloți, 44 baloane), în Elveția (32 piloți, 20 baloane), în Franța (21 piloți, 8 baloane). Sportul acesta este practicat în mod organizat și în Belgia, Marea Britanie, Olanda, Polonia, Austria. Ca o dovadă a dezvoltării pasiunii pentru aceste zboruri stă Elveția unde, de la 6 baloane existente acum zece ani, numărul lor a crescut la 20.

La fel ca în toate ramurile sporturilor aviatice, și baloanele sînt grupate pe clase după capacitatea lor. Există clasele „de curse": 460 mc, 600 mc, 780 mc, 945 mc, 1200 mc, 1680 mc și 2000 mc. Întrucît toate aceste mijloace de zbor funcționează cu aer cald, care este produs cu destulă dificultate, în ultimii ani se manifestă tendința reducerii capacității baloanelor. Aparatura lor de bord se compune dintr-un altimetru pentru determinarea înălțimii, un compas pentru direcție, un arzător de gaz-propan pentru dirijare și un termometru care indică temperatura aerului din interiorul balonului. Pentru a se obține ridicarea balonului se mărește temperatura aerului din el, iar pentru coborîre se scade această temperatură. În majoritatea cazurilor, baloanele sînt construite în prezent din materiale plastice.

Bineînțeles, există și terenuri de decolare și aterizare. În Statele Unite cele mai multe asemenea terenuri există în California și Texas. În Marea Britanie a luat ființă în anul 1966 o asociație a prietenilor zborurilor cu balonul, denumită „Hot-Air Group of British Baloon and Airschip Club". „Red Dragon" (Dragonul roșu) construit de englezi și avînd un volum de 1840 mc este la ora actuală cel mai mare balon cu aer cald din Europa. În Elveția acest sport se dezvoltă, în special pe lîngă fabricile de oxigen din Zurzach și Lenzburg, iar în R.F. a Germaniei principalele centre se găsesc la Augsburg și München.

Are vreun viitor sportul zborurilor cu balonul, sau „balooning" cum i se mai spune? Piloții care-l practică afirmă că da. „Față de alte mijloace de zbor, în balon ai avantajul că poți să vezi de la înălțime aspecte ale lumii noastre: animale, copaci, ape, orașe, munți, dintr-o perspectivă cu totul nouă" — afirmă unul dintre piloții americani, Charles MacArthur. „Te poți ridica pînă la peste 6000 de metri sau să cobori atît de aproape de pămînt încît ai posibilitatea să stai de vorbă cu cei aflați la sol. Și apoi, acest sport, dezvoltă îndemînarea, curajul, capacitatea de orientare" — declară Mac Arthur.

**I. RETEGAN**

# Rînduri în amintirea fostului internațional Aurel Guga

...Cu cîteva decenii în urmă, în echipa națională a României evolua un jucător de mare valoare; acesta era Aurel Guga, primul căpitan al reprezentativei țării.

El s-a născut în anul 1900 în Banat; liceul l-a făcut în Oravița, iar fotbal a jucat pentru prima oară la Lugoj, în echipa Vulturii.

Apoi a venit la Universitatea Cluj, constituind faimoasa tripletă: Guga—Giurgiu I—Boncincat — din anul 1920. Deși era funcționar la căile ferate, în București, pleca la Cluj să joace în echipa lui dragă, alături de ceilalți coechipieri, deplasările făcîndu-le pe cont propriu.

În anul 1921, se stabilește în Cluj și se înscrie la Facultatea de drept și Academia comercială. Joacă, în continuare, la „U" Cluj pînă în 1926, cînd se transferă la Gloria Arad pentru un sezon, apoi trece la C.A.M.P. Petroșani. Revine la „U" Cluj în anul 1929 și joacă pînă în 1931, cînd se transferă la „Banatul" — Timișoara, fiind numit funcționar la Administrația financiară.

Decedează în anul 1937 (la vîrsta de 37 de ani): în urma unui accident de mașină, căzînd în Bega, s-a înecat.

Debutul său ca internațional s-a produs în 1922, la Belgrad, cu ocazia meciului de fotbal dintre echipele României și Iugoslaviei. El a jucat în acel meci pe post de aripă dreaptă, de altfel, în linia de atac, el dădea randament pe oricare post ar fi jucat.

Rezultatul jocului: 2—1 pentru echipa țării noastre; primul gol l-a înscris Ronai, pentru ca victoria românilor să fie adusă de „Gugy", printr-un șut magistral.

A fost una dintre cele mai frumoase izbînzi ale culorilor românești. Iată formația României care a evoluat în acea partidă: Ritter (Chinezul) — Szilagy (C.S. Tg. Mureș), dr. Hirsch (C.A. Cluj) — Iacobi (Haghibor Cluj), Konigsberg (C.A.O.), Zimmerman (C.A. Timiș) — Guga („U" Cluj), Frech (Chinezul), Schiller (Chinezul), Ronai (C.A.O.), Auer I (AMEFA).

În amintirea fostului internațional Aurel Guga, Federația română de fotbal n-ar greși dacă ar institui o cupă memorială.

**Ion NEDELCU**

# COMBUSTIBIL: VÎNTUL!

*(Urmare din pag. 1)*

față directoare, fie cea din spate, fie ambele.

**— Cîte vele are o astfel de „corabie"?**

— Totdeauna o singură velă, de diferite forme.

**— Ce ne puteți spune despre desfășurarea concursurilor?**

— Campionatele, care se desfășoară de obicei pe plajă sau pe aeroporturi dezafectate, comportă, ca și la yachting, 6 regate, dintre care cele mai bune 5 contează pentru întocmirea clasamentului. Plecările se dau ca la bob, fiecare pilot avînd voie să-și împingă ambarcațiunea vreo 10 m. Parcursul măsoară între 20 și 100 km.

Anul acesta, a 7-a ediție a campionatelor europene a avut loc la Saint-Malo, în Franța. Au fost prezenți piloți din Belgia, Danemarca, Anglia, R. F. a Germaniei, Olanda, Franța. Fiecare țară poate prezenta 8 piloți. Pentru femei și juniori se întocmesc clasamente separate.

**— Care este explicația popularității de care se bucură sportul cu pînze?**

— Explicația este simplă: cu ajutorul „corăbiilor de uscat" se pot parcurge zeci și sute de kilometri, pe orice teren, folosindu-se un „combustibil" gratuit, aflat la îndemîna oricui: vîntul!

La început, cînd s-a făcut această afirmație unii au fost sceptici. Împotriva acestui sceptiсism am folosit argumentul cel mai convingător: faptele. Acum doi ani, la Colomb-Bechar, în Algeria, s-a dat startul primului raid transsaharian cu velierele de uscat. Sosirea a avut loc la Nouackchott, în Mauritania, la 2 500 km distanță de punctul de plecare. S-a „navigat" peste bolovani și nesfîrșite întinderi de nisip, la întrecere cu adevăratele corăbii ale deșertului: cămilele. Din cele 12 veliere care s-au prezentat la plecare, 8 au terminat raidul.

**— Cum s-a născut acest nou sport?**

— Navigația pe uscat, cu vele, s-a practicat încă din antichitate și mărturii despre ea găsim în memoriile unui împărat chinez din sec. 4 e.n. În 1600, un inginer, numit De Bruges, a construit un velier cu care a parcurs 75 de km, cu 18 persoane la bord, cu o viteză care „te împiedica să recunoști pasagerii", după mărturiile unui spectator. Celebrul Bleriot, primul aviator care a reușit să zboare peste Canalul Mînecii, era un adept fervent al velierului de uscat.

**— Care sînt calitățile necesare practicării acestui sport?**

— Reflexe deosebite, rezistență fizică, simțul orientării. Este un sport în care pilotul se găsește într-o strînsă comuniune cu natura. Pentru a putea conduce bine un velier de uscat, pilotul trebuie să fie îndrăgostit deopotrivă de natură și de viteză.

Și motociclistii pot lua o măsură de prevedere, încheind o asigurare la ADAS.
Primele sînt convenabile.

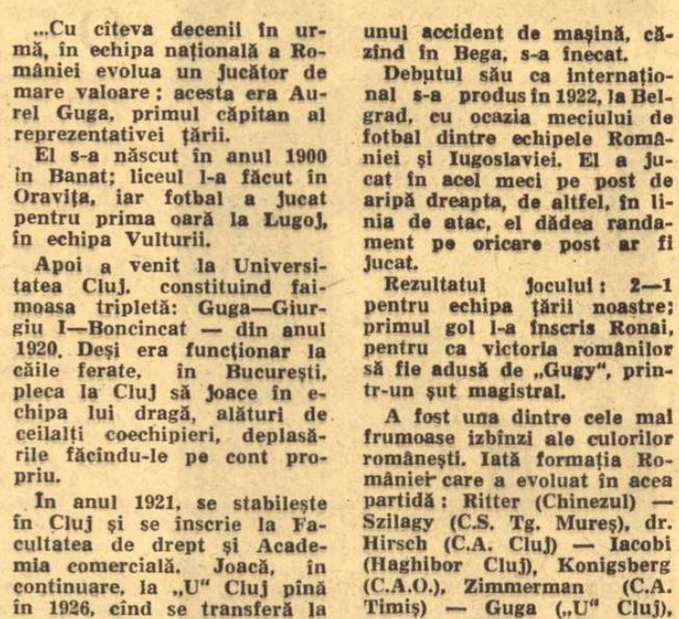

Și la sport, ca și în orice deplasare, în concediu, la munte sau la mare, o asigurare „TURIST", încheiată la ADAS, are o utilitate de neprețuit. Cu numai 15 lei se ia o măsură de prevedere pe timp de o lună.

SPORTUL magazin

# RĂSPUNDE Ion Poştaşu

UN ADMIRATOR AL LUI CREINICEANU. BUCUREŞTI. Probabil că n-aţi jucat niciodată, pe partea lui, fundaş ! Jucătorul dv. favorit s-a născut la Lupeni, la 1 februarie 1939. La 8 ani juca la pitiicii Minerului, la 12 ani (oricît ar părea de neverosimil !) figura în echipa de juniori, iar la 16 ani devenea jucătorul nr. 1 al formaţiei de seniori. Din 1961, joacă la Steaua. Părerea mea despre el ? Poate că e puţin tardivă. Oricum, să mi-o spun : tocmai arma care i-a adus renumele, driblingul său excepţional, a fost adesea şi cel mai mare... duşman al său. Un dribling mai puţin i-ar fi asigurat un loc permanent în echipa naţională, pe cînd aşa Creiniceanu a rămas şi astăzi o aripă controversată.

MOISE SIMION, COMUNA NITCHDORF. Vreţi să ştiţi dacă într-un meci de campionat disputat între Dinamo Bucureşti şi Steagul roşu s-a realizat un scor mai mare decît acel 10—1, din ediţia 1964—1965 ? De ce ? Vi se pare prea mic scorul ? Aceasta a fost cea mai mare înfrîngere din palmaresul echipei braşovene.

FR. SIPOŞ, CLUJ. F. C. Argeş a jucat pentru prima oară în divizia A, în ediţia 1961—62. Ea a retrogradat însă, la sfîrşitul acelui campionat, revenind în divizia A, după un an.

EMILIAN PANCEA, DAN MIHAI şi PETRU DUDAS, ARAD. Boală grea, local-patriotismul ! Am asistat la meciul Jiul — U.T.A. şi vă pot spune că arbitrajul lui Victor Pădureanu a fost corect şi imparţial. Ar mai trebui adăugat : şi curajos. El n-a ezitat să elimine de pe teren un jucător al Jiului, pe Georgescu, la o infracţiune a acestuia poate mai puţin gravă decît altele ce sînt trecute cu vederea, de obicei, cînd este vorba de echipa locală. Şi atunci, de unde şi pînă unde afirmaţia că ar fi favorizat Jiul ?

ALEXANDRU SILAGHI, SIGHETUL MARMAŢIEI. Probabil că nu sînteţi singurul care nu ştiţi exact cum se rezolvă „egalităţile" din clasamentele finale ale grupelor preliminarii din C.M. de fotbal. În cazul cînd în grupa respectivă intervine o situaţie de egalitate între două echipe, nu se ia în consideraţie golaverajul, ci se joacă un meci de baraj, pe teren neutru. În ipoteza că şi acest meci nu rezolvă lucrurile, terminîndu-se la egalitate şi după prelungiri, se recurge la tragerea la sorţi. Vă amintim că, în 1954, Turcia a eliminat în felul acesta Spania. Bălţeşul care efectuase această tragere la sorţi, nefavorabilă Spaniei, se numea... Franco. Dacă însă, în grupă, trei echipe se află la egalitate, iar barajul care urmează se încheie de asemenea, cu o situaţie de egalitate, se califică echipa cu golaveraj mai bun în clasamentul grupei. (Ştiaţi dv. ceva, dar nu chiar totul !) Sperăm însă că fotbaliştii noştri nu vor complica lucrurile, şi ne vor scuti de noi emoţii.

G. MARTON, BRAŞOV. 1) Handbalul în 11, chiar dacă n-a dispărut cu desăvîrşire, nu mai

este la... modă nicăieri. 2) **„Deoarece la handbal nu se dau note, v-am ruga să ne spuneţi care sînt cei mai buni arbitri din Bucureşti şi din provincie ?"** Orice răspuns v-aş da, e riscant ! Arbitrii respectivi ne-ar putea dezminţi chiar în ziua cînd apare răspunsul (de pildă azi, cînd este etapă în campionatul feminin). Cu... emoţie, vi-i indicăm, totuşi, pe Vasile Oidea şi Varaz Pelenghian (Bucureşti) şi Constantin Căpăţînă (Buzău).

AUREL POPOVICI, TIMIŞOARA. Fostul internaţional, Constantin Dinulescu, a fost promovat anul acesta ca arbitru de centru la divizia A. El a condus (mulţumitor, după opinia cronicarului nostru) partida Dinamo Bacău — Politehnica Iaşi. Aşteptăm să-l vedem într-un nou meci !

RODICA CRUCEAN, ARAD. Nici bărbaţilor nu le convine cînd li se dau doi ani în plus ! Să facem, deci, cuvenita precizare : Mircea Petescu, de la U.T.A., are 27 de ani. I-a împlinit în mai.

**Ilustraţii : N. CLADIU**


În săptămîna 29 sept. — 5 oct.

La cinematograful Timpuri Noi din Capitală

un nou program de scurt metraje româneşti

DE LA PRISLOP LA GUTIN

Scenariul şi regia : Mirel Ilieşu Imaginea : Doru Segal

PUII ÎN PRIMEJDIE

Film realizat de Ion Bostan

PE ARIEŞ

Scenariul şi regia : David Rău Imaginea : F. Patakfalvi

NĂMOLUL DE TECHIRGHIOL

Regia : Dădârlat Dumitru Imaginea : Predeanu Dumitru

De 2x8 minute despre Timişoara

Scenariul şi regia : Mirel Ilieşu Imaginea : Doru Segal

MUGURI

Regia : Jean Petrovici Imaginea : Marin Obradovici

SĂRUTĂRI

Scenariul şi regia : Ion Popescu Gopo

VARIAŢIUNI

Scenariul şi regia : Constantin Mustetea


# GHEORGHE MOCEANU
## părintele educaţiei fizice româneşti

*„Aproape tot ce s-a înfăptuit pe terenul organizării gimnasticii, în timp de trei decenii, a fost opera lui Moceanu şi a elevilor săi. De aceea, pe drept cuvînt, el poate fi considerat părintele educaţiei fizice româneşti".*

Constantin Kiriţescu : „Palestrica"

S-au împlinit 60 de ani de la moartea „gimnasticului" Gheorghe Moceanu, cel care cu mai bine de un secol în urmă a trecut munţii în „Ţară" pentru a deschide **„cu orice preţ drumuri noi"**. Şi — aşa cum afirmă şi marele istoric Nicolae Iorga — Gheorghe Moceanu şi-a îndeplinit **„după puterile şi ideile lui"** opera căreia i s-a dăruit pînă în ultima clipă a vieţii.

S-a născut în satul Orman, pe teritoriul actualului judeţ Cluj (satul Orman-comuna Iclod). Data exactă a naşterii nu o putem preciza, deoarece chiar şi asupra anului mai există o serie de controverse. În „Palestrica", Constantin Kiriţescu indică anul 1831, în timp ce dr. Onoriu Cheţianu („100 de ani de la naşterea lui Gheorghe Moceanu") ia în considerare anul 1838, ca de altfel şi I. C. Butnaru („Călătorie în lumea circului"). Într-un articol dedicat „veneratului nostru maestru" şi apărut în timpul vieţii acestuia (ceea ce poate constitui un argument în favoarea datelor publicate), revista de specialitate „Gimnasticul român" (nr. 1—2/1904) menţionează anul 1835, an luat în considerare şi de Rodica Miriţeanu şi Vladimir Simionescu („Cultură fizică şi sport" nr. 2/1958). Trebuie să arătăm însă că tot „Gimnasticul român" în necrologul publicat în nr. 1—3/1909, se mulţumeşte să menţioneze că Moceanu, „după spusa lui" era la venirea în Bucureşti — „anul 1860" — de 30 de ani ; deci : 1830 ! Şi exemplele contradictorii din presa vremii ar putea fi continuate...

Să sperăm însă că cercetătorii (amatori sau profesionişti), îndrăgostiţi de istoria sportului nostru, vor reuşi să clarifice această controversă, ca şi atîtea alte nelămuriri referitoare la unele perioade mai puţin cunoscute din activitatea lui Gheorghe Moceanu. Ne obligă la aceasta memoria pionierului gimnasticii româneşti.

### Nici preot, nici actor !...

Unde şi-a făcut studiile copilul de ţărani din Orman ?

Poate la Blaj — aşa cum susţin N. Velescu (fostul său elev şi coleg) şi Constantin Kiriţescu, sau poate la Cluj — aşa cum afirmă Rodica Miriţeanu şi Vladimir Simionescu, bazaţi probabil pe amănuntele furnizate de articolul apărut în „Gimnasticul român" nr. 1—2/1904.

Independent însă de oraşul în care şi-a făcut studiile, cariera hărăzită lui Moceanu era certă : preoţia. Dar visurile tînărului ardelean erau cu totul altele...

Plecat la Viena, el urmează teologia, dar şi Conservatorul de muzică şi declamaţii. În acelaşi timp însă asistă şi la şedinţele unor societăţi de scrimă şi se perfecţionează în gimnastică, studiind **„această grea artă cu renumitul profesor Fredolin"**.

Reîntors la Cluj, Moceanu a fost numit profesor la liceele catolic, reformat şi unitar. Dar nu de... religie, ci de gimnastică ! Gîndul preoţirii a fost de mult părăsit.

În acei ani, unirea Principatelor Române atrage spre capitala ţării numeroşi ardeleni dornici să-şi slujească ţara şi poporul. Din rîndul lor va face parte şi Moceanu, care gîndea că **„o operă patriotică ar fi (aceea) de a infiltra şi în rîndul poporului român iubirea pentru gimnastică"**. Dar „mijloacele de a ajunge la acest rezultat" sînt ca şi inexistente şi Moceanu va trebui să înfrunte numeroase piedici. Se pare chiar că pînă la obţinerea primei catedre de gimnastică, Moceanu **„s-a înscris printre diletanţi ai Teatrului Naţional"**, plecînd **„şi prin provincii cu artişti cei mai vechi"**. Astfel, numele său va putea fi întîlnit alături de celebrităţile de atunci ale teatrului românesc : Millo, Pascaly, Iulian etc. El va fi atras şi de arena circului, de trapezele volante al căror as era pe atunci englezul James căruia îi devine coleg. Dar nu pentru mult timp, deoarece un accident (îşi fracturează un picior) îl obligă să se internească în spital.

### „Gimnasticul"

Profesorul Şeicaru, care avea un pension pe vremuri, unde acum este Palatul Justiţiei, aflînd că cunoaşte şi gimnastica, îl angajează ca maestru. Prima catedră de gimnastică!

Aşa cum avea să o mărturisească chiar el, pe atunci gimnastica românească îşi trăia începuturile, învăţîndu-se **„din văzute şi auzite"**. Cunoştinţele teoretice bogate, ca şi faptul că el însuşi era un bun executant, determină o rapidă afirmare a lui Moceanu care este numit **„rînd pe rînd"** profesor la „liceele Matei Basarab, Sf. Sava, Şcoala militară şi pe la toate pensioanele de pe vremuri".

Nu trece mult timp şi „a fi unul din elevii lui Moceanu ajunsese prin bidecenalul 1870—1890 un titlu de mîndrie, chiar o modă" (Const. Kiriţescu; „Palestrica").

Adept — în principal — al şcolii germane a lui Karl Ludwig Jahn, el va prelua de la acesta ca şi de la ceilalţi **„învăţători"** în ale educaţiei fizice, numai părţile pozitive, adaptîndu-le la specificul naţional, utilizînd totodată şi ritmicitatea şi dinamica dansului popular. Pentru Moceanu, exerciţiul fizic nu era un scop în sine, ci un mijloc de menţinere şi întărire a sănătăţii, de dezvoltare a unor calităţi psihice, un important factor igienic.

Ar fi foarte greu de enumerat, oricît de succint, meritele lui Moceanu pe linia introducerii unor metode avansate (pentru acea vreme) în practicarea gimnasticii. Dar nu numai atît. El a fost în paralel şi un animator al activităţii sportive, organizator al primelor întreceri şcolăreşti, a contribuit decisiv (uneori şi cu mijloace proprii) la amenajarea şi dotarea unor săli de gimnastică (datorită în principal fondurilor obţinute prin organizarea unor „serbări" şi spectacole şi nu sprijinului oficial, concret).

Trebuie totodată subliniat faptul că Moceanu nu s-a rezumat niciodată la gimnastică. De altfel, pe atunci, din această disciplină făceau parte şi o serie de **„exerciţii"** devenite de-a lungul anilor probe specifice altor sporturi (de exemplu, săritura cu prăjina care, după cum se vede, era cunoscută şi practicată cu mult anterior primului campionat atletic oficial : 1912). Dintre celelalte sporturi, Moceanu va acorda o deosebită atenţie în primul rînd oinei, contribuind din plin la reglementarea şi răspîndirea acesteia (mai ales în mediul şcolăresc). O importanţă surprinzătoare pentru acea vreme va acorda patinajului **„prea puţin practicat în raport cu utilitatea lui"**, deşi este **„una dintre cele mai frumoase distracţiuni ale iernii"**. Nu va fi neglijată nici scrima, adică **„cunoştinţa teoretică şi practică a mînuirii armelor albe în sensul larg şi a sabiei şi floretei în sensul strîns"**. Moceanu va fi totodată unul dintre cei dintîi profesori de înot **„pe piept"** (sau **„de broască"**), **„pe spate"**, precum şi de **„sărirea în apă cu picioarele sau capul înainte"**. La acestea se adaugă cunoştinţele sale în domeniul tirului, luptelor şi „ridicării greutăţilor".

Incontestabilele merite ale lui Moceanu la dezvoltarea mişcării noastre de educaţie fizică vor fi recunoscute chiar şi de cei care, deşi aveau „idei diferite (n.r. în acest domeniu) de cele ale respectatului profesor, s-au simţit obligaţi la ieşirea acestuia la pensie să recunoască faptul că **„fiind cel dintîi gimnastic român a fost şi va rămîne, după cum mulţi îl numesc, un Jahn al românilor"**, exemplul său fiind **„un imbold pentru tot ce (se) va face pe arena propagandei şi progresului în cauza gimnasticei la noi"** („Gimnasticul român" nr. 1—2/1904).

### Elogiat de B. P. Hasdeu

Dornic să contribuie şi el **„cu o părticică la edificarea conaţionalilor săi"**, Moceanu va deveni primul autor al unor lucrări de specialitate care lipseau „completamente în limba noastră".

Spaţiul nu ne îngăduie să comentăm — aşa cum ar merita-o şi cum am dori — lucrările elaborate de Moceanu, ulterior şi în colaborare cu N. Velescu. Dar trebuie să menţionăm că apariţia lor a fost posibilă numai datorită unor **„jertfe băneşti pe care nu le-am cruţat (...) mai presus de toate în dorinţa, ce de altfel fiecare român trebuie să aibă, a avea o carte de gimnastică în limba noastră."** („Gimnastica populară raţională" — 1887).

Importanţa lucrărilor lui Moceanu — primele manuale „pentru uzul şcoalelor" — rezultă şi din faptul că recenzia „Cărţii de gimnastică" din 1869 a fost semnată de marele istoric Bogdan Petriceicu Hasdeu în revista „Columna lui Traian".

### „Danţînd" cu Caragiale

Numele lui Moceanu figurează şi în „istoria baletului" (de Tilde Urseanu, Ion Ianegic şi Liviu Ionescu) ca autor al **„Sărbătorii în sat"** — mare balet într-un act — pentru Expoziţia din Chicago din 1893. Dar dansul popular îl atrăsese cu mult înainte, încă de pe vremea scurtei lui activităţi ca actor, cînd compusese **„Dansul mateloţilor"** din **„Corabia salamandră"**. Talentul şi cunoştinţele sale în acest domeniu îl determinaseră pe istoricul V. A. Urechia să-i încredinţeze partea coregrafică a piesei sale „Banu Mărăcine".

La diferitele serbări şi spectacole organizate în ţară, ca şi în cadrul turneelor făcute în străinătate, Moceanu se va dovedi acelaşi inegalabil propagandist al frumuseţii dansului nostru popular, dornic să arate **„lumii întregi, civilizaţiei chiar, că în mica Românie există tot atîta iubire de artă ca în toate statele civilizate, ba poate chiar mai mult"**.

O „anecdotă" a lui D. Teleor („Rampa" din 19 iulie 1919) uneşte în aceeaşi dragoste pentru jocurile naţionale, numele lui Moceanu cu cel al marelui dramaturg Ion Luca Caragiale.

Moceanu, bolnav de friguri, „zăcea în aşternut", în timp ce deasupra locuinţei sale era „mare tambălău, zgomot, tropăituri, ceva îngrijorător". Doamna Moceanu se hotărăşte să-şi roage vecinii să facă linişte, dar soţul său sare din pat şi se duce personal să vadă ce se întîmplă la etajul doi.

„La etaj, cînd deschise uşa, ce văzu ?

Pe I. L. Caragiale, pe Suchianu şi alţi amici care dănţau jocuri de-ale lui Moceanu. Aceştia cînd îl zăriră scoaseră ţipete de entuziasm şi-l înhăţară la joc. Moceanu, vrînd nevrînd a trebuit să joace... ca să-şi facă poftă de mîncare!".

### „Apostolul" societăţii !

Un important aport şi-a adus Moceanu şi la organizarea şi buna desfăşurare a activităţii primei societăţi polisportive din România. Înfiinţată în 1867, **„Societatea română de arme, gimnastică şi dare la semn"** (în curînd şi „de nataţiune"), avea ca scop: **„dezvoltarea corpului şi perfecţionarea românilor în exersarea armelor"**, oferind **„fiecărui om onest o distracţiune plăcută, bărbătească şi amicală"** (Statutele discutate şi aprobate în adunarea generală din 16 ianuarie 1868).

Alături de prof. Constantin Constantiniu, **„căpitanul Stănică de la pompieri"** şi alţii, Moceanu va fi unul dintre primii profesori ai societăţii în cadrul căreia va activa nu mai puţin de trei decenii.

În 1912, la dezvelirea bustului lui Gh. Moceanu, preşedintele de atunci al societăţii, D. Florescu, va sublinia că **„dacă ne raportăm la epoca întemeiară (a) acestei societăţi, vom vedea că nu era vorba pe atunci numai de a întemeia ceva nou sau de a face din societatea aceasta o pepinieră de maeştri care să uimească lumea întreaga, aşa cum totuşi a fost, dar era vorba încă şi mai ales, de cucerirea unui popor în folosul unor idei"**. Şi, în atingerea acestui scop, Moceanu s-a dovedit **„viaţa lui întreagă" (...) legat de societate nu numai ca profesor, dar ca apostol adevărat."**

Singurul lucru pe care-l... uita preşedintele, era că după 30 de ani de activitate, societatea răsplătise apostolatul lui Moceanu, îndepărtîndu-l pe motiv că acordă prea multă atenţie copiilor, în defavoarea „personalităţilor" membre ale societăţii!

Nu era însă prima nedreptate suportată de Moceanu...

### Înfruntînd dezinteresul oficialităţilor vremii

Rareori a putut găsi Moceanu înţelegere în rîndul celor urcaţi pe primele trepte ale oficialităţii timpului său. Chiar atunci cînd era ajutat — dar după cîte peregrinări, prin cîte cabinete ale „mărimilor" — gestul era astfel făcut încît jignea mîndria entuziastului profesor. O mărturiseşte chiar el, cu multă tristeţe, în „Călătoriile mele prin Europa, Asia, Africa şi America"; iată cîteva exemple :

„Ca profesor de gimnastică din Bucureşti, doream să văd Expoziţiunea din Paris (n.r.: în anul 1878) pentru a observa progresele artei ce profesez (...) Singurul ajutor oferit de guvernul de pe atunci a fost eliberarea biletelor de liber parcurs pentru clasa a III-a, la care eu am plătit în urmă diferenţa pentru clasa a II-a, căci era ruşine pentru noi românii să călătorim astfel în străinătate unde trebuia să arătăm iubirea de artă şi perfecţiunea dănţurilor naţionale".

În 1882 pleacă la Roma avînd promisiunea ministrului instrucţiunii din acea vreme că va găsi la sosire o recomandaţie. Dar, ajuns la Roma, durere zdrobitoare fu pentru mine cînd ni se spuse că la legaţiunea noastră din Roma nu se ştie nimic!" Şi era vorba de o simplă recomandare...

Nici cînd totul părea pierdut, Moceanu nu părăsea însă lupta. Dornic „să joace bătuta, la Calcutta", încearcă în toate felurile să obţină mijloacele necesare unei călătorii în India, fără să reuşească. Şi iată-l atunci, încercînd ultima soluţie : o audienţă la fostul său elev, Take Ionescu, pe atunci ministrul şcoalelor. Surprins de cerere, ministrul îi pune zîmbind o întrebare:

— „Te rog, domnule Moceanu, să-mi spui drept: făceam eu gimnastică bine ?

— Păi dacă nu făceai, nu ajungeai ministru!" — sună replica acidă a profesorului şi ministrul... a aprobat subvenţia! (D. Teleor, în „Rampa" din 26 iulie 1919).

### Pînă în ultima clipă !...

Anii treceau fără a-l ocoli pe bătrînul profesor. Dar pasiunile tinereţii ardeau cu aceeaşi intensitate în sufletul lui Moceanu. Pensionat după îndelungi ani petrecuţi la catedră, îndepărtat de „Societatea" căreia i se dăruise realmente cu trup şi suflet, nu putea rămîne totuşi inactiv.

Şi iată-l, la peste 70 de ani, acelaşi neîntrecut maestru, la şcoala particulară pe care o înfiinţează în grădina „Raşca". Alţi elevi, dar acelaşi neîntrecut profesor !

În 1909 este solicitat să sprijine organizarea unor serbări de binefacere. Acceptă, fericit că nu mai are nici o clipă de răgaz, dornic de a pregăti **„exerciţii"** cum n-au mai fost niciînd altele.

Dar el nu-şi va mai vedea elevii executîndu-le în strandul Bragadiru.

„Gimnasticul" Moceanu închide ochii pentru totdeauna...

În 1912 admiratorii săi îi ridică un bust, prilej pentru D. Ionescu — deşi uneori adversar de idei — să caracterizeze în calde cuvinte activitatea marelui înaintaş :

**„Moceanu a fost şi va fi o figură măreaţă în istoria gimnasticii la noi. Căci, să nu se uite, că venit în ţară într-un timp cînd nu se pomenea nimic de educaţie fizică, el a muncit şi a căutat prin toate mijloacele de care putea dispune atunci, spre a o generaliza şi populariza cît mai mult în masa tineretului nostru (...)**

**Acolo însă unde Moceanu era admirabil şi de admirat, îl găsim în strădania ce punea ca gimnastica la noi să devie un mijloc puternic de educaţiune naţională şi patriotică."**

Calde cuvinte, recunoscute merite, dar toate acestea nu au oprit cîţiva ani mai tîrziu oficialităţile vremii să îndepărteze bustul lui Moceanu, „părintele gimnasticii româneşti", colegul de cancelarie al dr. C. Istrati, A. Vlăhuţă, Gr. Tocilescu etc., profesorul elogiat de V. A. Urechia, B. P. Hasdeu şi Nicolae Iorga.

...Au trecut 60 de ani de la moartea marelui „maestru". Visurile lui, mult mai mult chiar de cît a putut visa vreodată, au devenit realităţi în ţara de astăzi. Undeva, la temelia mişcării noastre de educaţie fizică şi sport, stă şi munca acestui pe cît de neobosit, pe atît de modest „gimnastic". Şi totuşi, nici o şcoală sportivă, nici o competiţie, nici un stadion, nu-i poartă numele.

Ar fi oare prea mult ?

**Dorin ŞTEFLEA**

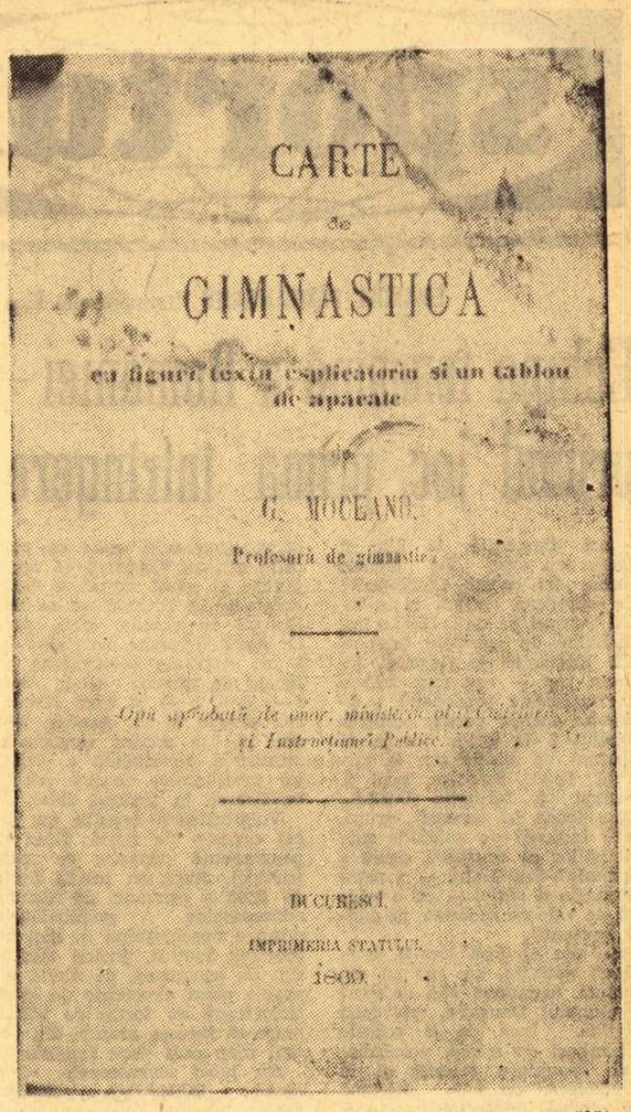


Nicolae Iorga

## Gimnasticul Moceanu

**„A murit gimnasticul Moceanu. De loc din Ardeal (...) el s-a aşezat la noi pentru a îndeplini o operă pe care, după ideile şi puterile lui, a şi săvîrşit-o. A dat o întreagă pleiadă de gimnastici îndrăzneţi, eroici, de artişti de echilibristică, şi mîndria lui era să-i poată arăta şi străinătăţii, smulgîndu-i aplauzele.**

**A înţeles însă şi valoarea dănţului popular şi pînă la sfîrşit avea o mare bucurie să-l joace în mijlocul tineretului pregătit de dînsul. Astfel învăţămîntul lui are şi o însemnătate actuală.**

**Era acum un bătrîn de şaptezeci de ani care, ca un adevărat erou al gimnasticei, nu se dădea. Părul mare, negru, bine îngrijit; ochiul focos şi viu, faţa rumenă, puţină încetineală doar în mers, care nu era însă obosit. Figuri, se simţea în stare a-ţi face oricînd.**

**De cîte ori era vorba ca, într-o serbare cu scopuri naţionale, gimnastica să-şi aibă partea, puteai fi sigur că-l ai pe Moceanu. Îl aveai fără plată. Şi l-ai fi putut avea şi fără mulţumiri. Bucuria lui era că nu l-ai uitat, că nu i-ai uitat arta.**

**Nu numai o figură, dar şi un om de bine, acest reprezintant, dintre cei din urmă, al ardelenilor veniţi pentru a deschide la noi, cu orice preţ, drumuri noi.**

**22 septembrie 1909**

(„Oameni care au fost")

*Cozerii*

# 2. Dragostea de valuri

Valurile dragostei şi ale mării au creat mitologia înotului. Scena primei istorii nautice a fost Helespontul. Acolo, în strîmtoarea Dardanelelor, unde cea mai mică depărtare între continentul european şi asiatic ajunge la 1 350 de metri, acolo au plasat grecii duioasa poveste a primilor campioni de înot. Pe malul european, la Sestos, locuia Hero, preoteasă a zeiţei Afrodita ; de ea s-a îndrăgostit Leandru, un tînăr de pe malul vecin, din Abydos. Împlinirea amorului lor, fulgerător, fără îndoială, nu era posibilă decît prin performanţa iubitului care trecea înot, noaptea, strîmtoarea, pentru ca în zori să facă, tot înot, cale întoarsă. În finalul tristei poveşti în timpul unei furtuni, viteazul Leandru se îneacă în veşnicia întunericului şi a valurilor. Aflînd, deznădăjduita Hero se aruncă şi ea în apele Helespontului.

Impresionaţi de legendă, au cîntat-o în poeme Ovidiu şi Musaios, pînă şi altfel ironicul Marţial. Mai aproape de vremurile noastre, poetul englez Byron nu s-a mulţumit să închine cîteva versuri eroilor pe traseul de întoarcere al lui Leandru. Poetul era fericit că a putut dovedi veridicitatea legendei greceşti.

Deşi nu abundă, reuşitele la înot, ca subiect de admiraţie, nu lipsesc din unele epopei naţionale. Vă amintiţi cum, în odiseea sa, Ulise eşuează pe insula feacilor după o groaznică războire cu marea ? Ulise, cel zdravăn şi voinic,

*Se dă pe brînci în mare*
*şi se-ntinde*
*Cu braţele şi prinde-apoi*
*să-noate.*

Unul din eroii epopeii finlandeze „Kalevala", bătrînul, înţeleptul, vajnicul Väinämöinen înoată, luptîndu-se cu apele, timp de opt zile şi opt nopţi.

Poemul epic popular anglosaxon „Beowulf" cîntă, de asemenea virtuţile de înotător ale eroului titular, care îşi face drum prin valurile mării timp de cinci nopţi la rînd.

Dar şi baladele româneşti arată cît preţuia poporul înotul. Ciudat poate, însă îl aprecia şi femeile, mai ales cele de la Dunăre, cum e şi firesc. Fie că-l practicau singure, fie că îl socoteau însuşire neapărat necesară bărbatului vrednic de ele. Kira Kiralina, frumoasa crîşmăriţă din Brăila (mult cîntată din balade pînă în povestirile lui Panait Istrati), stîrneşte rîvna feciorilor care-o doresc, punîndu-i la încercare

*Din voi cine-o vrea*
*Soaţă să mă ia*
*În Dunăre să dea*
*Şi numai din coate*
*Trei zile să înoate.*

Pe cei ce şovăie în faţa acestei probe grele, Kira îi batjocoreşte :

*Dar din aşti cincizeci*
*De voinici pribegi*
*Nimeni nu-ndrăzneşte*
*Să nu se găsească*
*În Dunăre să dea,*
*Pe Kira s-o ia.*
*Iar cine nu poate*
*În apă să-noate*
*Muierea l-o bate*
*Pe bună dreptate.*

Se aruncă apoi în apa Dunării, dîndu-le ea însăşi pilda. Tot aşa, altă eroină de baladă, Iana Ghizuleana, nu-şi alege soţul, pe Neagoş, decît pentru că e straşnic la înot :

*Pe spate se lăsa*
*Dunărea trecea*
*Cu Iana pe-alături*
*Din palme bătînd*
*Din coate-notînd...*

Prof. Kiriţescu susţinea chiar că obligaţia învăţării înotului, sub sancţiunea dispreţului tovarăşilor şi, în special, al femeilor, a trecut şi în unele cutume juridice locale.

Dacă-i aşa, nu ne rămîne decît să cerem reînvierea acestei norme de drept, consfinţită printr-o practică îndelungată ! Dar despre *cutuma înotului*, data viitoare.

**Victor BANCIULESCU**

# sportul în lume

EMANUEL FÂNTÂNEANU, transmite din Riga:

## Echipa feminină a României — primul joc, prima înfrîngere

Azi dimineață, la Riga și Tallin au avut loc primele jocuri din cadrul Campionatelor europene de juniori la volei. Competiția de la Riga a fost deschisă de echipele feminine ale României și Ungariei, într-un joc — așa cum arătam în transmisia precedentă — aproape decisiv pentru ocuparea locului 2 în serie, loc ce dă dreptul de participare la turneul final. Spunem locul 2, pentru că formația U.R.S.S., care joacă în aceeași grupă, este indicată de calculele specialiștilor ca ocupantă sigură a primului loc. Italia — a patra formație a seriei — cu o echipă de valoare modestă, nu emite pretenții.

La ora 11 (ora locală), și-au făcut apariția, pe terenul din incinta frumoasei săli de sport a clubului Daugava, cele două echipe. Încă de la primele schimburi de mingi, voleibalistele maghiare reușesc să ia conducerea cu 3—0, profitînd de cîteva inexactități de preluare ale jucătoarelor noastre. Startul slab al jucătoarelor românce părea la început doar o stare trecătoare. Însă numeroasele atacuri trimise afară, fazele în contradicție totală cu maniera de apărare adversă (care, prin Eva Sabic reușea să blocheze totul), au făcut ca tabela de marcaj să arate în permanență un decalaj de 1—2 puncte. Spre final, româncele reușesc egalarea la 11 și iau chiar conducerea cu 12—11. Finalul aparține, însă, voleibalistelor maghiare, care cîștigă la 15, după ce jucătoarele României au avut un setbal la 15—14.

Istoria setului următor începe abia de la 9—3 pentru România. Din acest moment, cînd se pronostica o victorie facilă a echipei României, urmează o perioadă de totală cădere, cu elementare greșeli în toate compartimentele, ceea ce permite echipei Ungariei să recupereze și să-și adjudece setul acesta la 13. Ultimul set se desfășoară în aceeași notă, doar cu două elemente notabile: de 5 ori egalitate consemnată pe tabela de marcaj (1—1, 3—3, 4—4, 6—6, 8—8) și apoi pierderea setului la 11. Așadar, 3—0 (15, 13, 11) pentru Ungaria și reducerea apreciabilă a șanselor jucătoarelor noastre pentru calificarea în turneul final.

Voleibalistele noastre au jucat excesiv de timid, fiind în permanență depășite de miza partidei. Jocul cu pasele lipite de fileu a convenit de minune adversarelor, voleibalistele noastre neschimbînd în nici un moment tactica, jucînd stereotip. De asemenea, de multe ori pasele prost executate de către ridicătoare au forțat pe trăgătoare să încerce atacuri din poziții mai mult decît ineficiente.

Au jucat următoarele formații: ROMÂNIA: Rodica Popa, Venera Zaharescu (Gabriela Popa), Mariana Badea (Ana Iambric), Mariana Popescu, Angela Moroianu, Elena Pandrea (Eva Klein); UNGARIA: Ages Tormo (Iutka Palincasi), Ana Sigety, Erika Gampe, Eva Sabic (Ana Kadar), Ildico Farkas, Catalina Aixler.

Mîine (n. r. azi), echipa noastră feminină va întîlni echipa U.R.S.S., după care va urma jocul băieților noștri în compania formației Iugoslaviei. Iată celelalte rezultate de la Tallin: R.D.G. — Belgia (feminin) 3—0 (1, 6, 3); Bulgaria — Olanda (feminin) 3—2 (8, —11, —11, 12, 5); U.R.S.S. — Italia 3—0 (feminin); Turcia — Olanda (masculin) 2—3 (8, —14, —5, 6, —13); R. D. G. — Suedia (masculin) 3—0 (1, 2, 4); Italia — Finlanda 3—2 (masculin).

Trimisul nostru special, ION OCHSENFELD, transmite:

## KAARLO KANGASNIENI (FINLANDA) — CAMPION MONDIAL LA SEMIGREA

### Concentrarea înainte de concurs are un rol hotărîtor

**Întrecerile la categoria semigrea (pînă la 90 kg) au reunit 25 de concurenți. Titlurile de campion mondial revin finlandezului Kaarlo Kangasnieni, în fața unor adversari mai slabi. Unul dintre candidații la primele locuri, Karl Arnold (R. D. Germană), a ieșit din concurs la „aruncat" (185 kg). Iată clasamentul mondial final: 1. Kaarlo Kangasnieni (Finlanda) 515 kg — campion mondial; 2. Bo Johansson (Suedia) 500 kg; 3. Geza Toth (Ungaria) 495 kg; 4. Van Lerberghe (Belgia) 480 kg; 5. Gripaldi Filip (S.U.A.) 475 kg; 6. Kapsouras Franc (S.U.A.) 472,5 kg. În clasamentul european primii patru rămîn valabili, pe locul 5 situîndu-se W. Orszag (Cehoslovacia) 470 kg, iar pe 6. A. Steiner (Franța) 460 kg.**

**La împins, clasamentul mondial și european arată astfel: 1. Kaarlo Kangasnieni 175 kg; 2. Arnold (R. D. Germană) 170 kg; 3. Johansson 165 kg.**

**La smuls, clasamentul mondial și european are următoarea alcătuire: 1. Johansson 150 kg; 2. Kangasnieni 150 kg; 3. Toth 145 kg.**

**La aruncat, clasamentul mondial: 1. Toth 190 kg; 2. Kangasnieni 190 kg; 3. Bassan (R.A.U.) 187,5 kg. În clasamentul european, locul 3 este ocupat de Johansson cu 185 kg.**

★

**Care este momentul cel mai important înainte de a intra un halterofil în concurs? — iată o întrebare, pe care aici, la mondiale, și-o pun numeroși participanți. Desigur, nu ne vom referi acum la încălzirea dinainte de start, la masaje sau la sfaturile pe care antrenorul le dă elevului în asemenea împrejurări. Este vorba de cu totul altceva. Stînd de vorbă cu unii antrenori de reputație, aceștia ne-au spus că momentul hotărîtor care determină în mare măsură reușita ridicării halterelor îl constituie secundele premergătoare apucării barei: adică concentrarea maximă atît din punct de vedere fizic, cît și psihic. În acel moment, halterofilul „nu aude și nu vede nimic", toată atenția sa fiind îndreptată spre reușita mișcării care urmează.**

**Pe bună dreptate, fostul recordman al U.R.S.S., Alexei Medvediev, ne spunea că acei sportivi care nu se pot concentra, nu-și pot stăpîni emoțiile, se gîndesc la adversari sau la greutatea mare pe care o au de ridicat, au șanse minime de reușită. Iată de ce — spunea în continuare Medvediev — pregătirea psihologică pentru concurs are un rol deosebit. Acei sportivi despre care se spune că nu sînt oameni de concurs (cu toate că ei obțin rezultate bune la antrenamente și în întreceri cu adversari slabi) sînt insuficient pregătiți din punct de vedere psihologic, deoarece le lipsește puterea de concentrare. Aici, la C.M., am avut prilejul să urmărim diferite forme de concentrare. Unele din ele, chiar dacă ni se par caraghioase, sînt totuși interesante. De pildă, sportivul Sukohinda din Siam rostea în limba sa: „na-da-hen", ceea ce într-o traducere aproximativă înseamnă „haide băiete"... Portoricanul Baez, în momentul cînd apuca bara, scotea un țipăt asurzitor (un „haap" — prelungit). Campionul mondial la categoria până, japonezul Myake, cerea să fie pălmuit de antrenor înainte de a intra pe podium, iar campionul mondial la categoria cocoș, iranianul Nassiri, făcea un adevărat ritual pe scena de concurs: după ce se închina, se îndrepta spre bară, cu mîinile ridicate, rostind cuvintele „ali-ali".**

**Sînt, firește, obiceiuri și practici cu care sportivii din diferite colțuri ale lumii și-au desăvîrșit puterea de concentrare, atît de importantă pentru un concurs de haltere.**

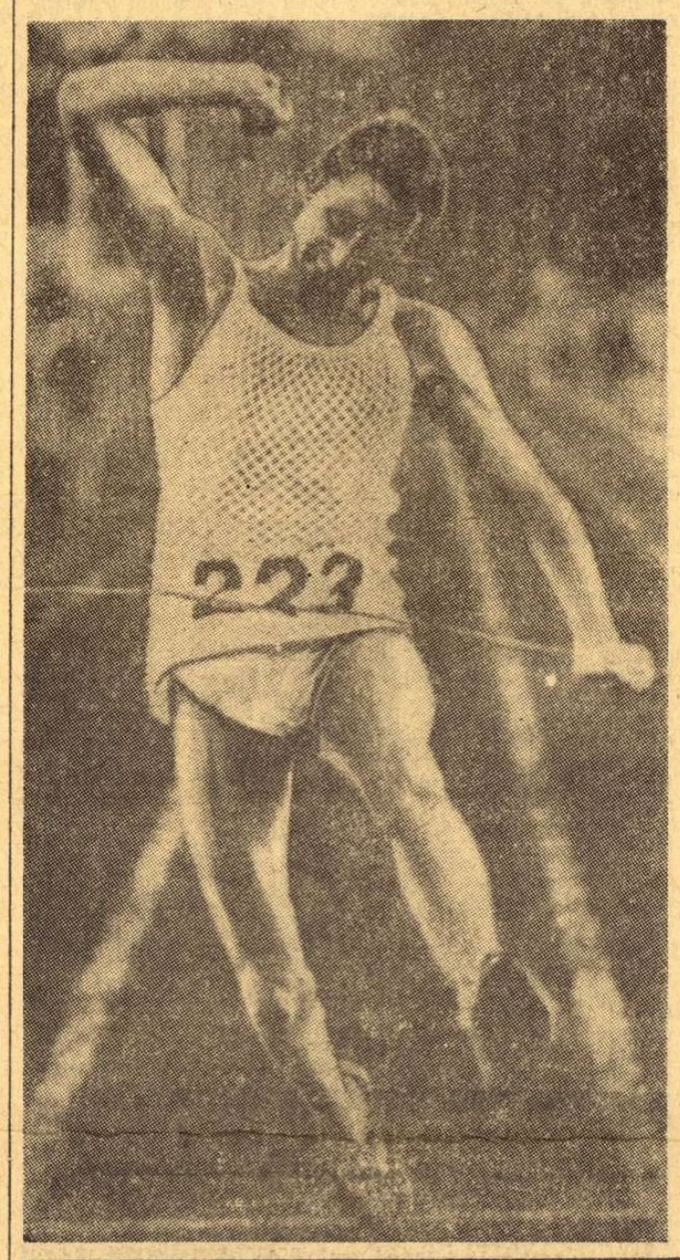

Trimisul nostru special, CONSTANTIN MACOVEI, transmite:

# PRIMUL MEDALIAT CU AUR — ANSAMBLUL BULGARIEI

VARNA, 27 (prin telefon). Printr-o simbolică coincidență, „jocul cu mingea" s-a intitulat partitura muzicală pe ale cărui acorduri au evoluat gimnastele poloneze, cărora le-a revenit cinstea să inaugureze cea de a IV-a ediție a campionatelor mondiale de gimnastică modernă. De fapt, un joc cu mingea a fost întreaga probă din prima zi a acestor întreceri: un joc disputat după extrem de multe reguli, arbitrat de două brigăzi alcătuite din cîte cinci judecătoare, un joc în care elementele de tehnică (sărituri, aruncări etc.), sincronizarea mișcărilor și compoziția generală au fost decisive în stabilirea ierarhiei mondiale.

Așa cum era de așteptat, lupta pentru medalia de aur s-a dat între reprezentantele țării gazdă, posesoare ale unei înalte tehnici individuale și în formă remarcabilă în acest sezon, și cele sovietice. Au cîștigat sportivele bulgare cu un exercițiu a cărui compoziție s-a bucurat de cea mai înaltă apreciere: 9,30. Încurajate frenetic de un public entuziast și bun cunoscător al acestui sport, cele 6 componente ale ansamblului bulgar au evoluat dinamic, cu dese schimbări de formații, mingea circulînd continuu, cînd mîngîiată și purtată cu mișcări de efect între coechipiere, cînd aruncată de la distanțe medii și mari. Ele au realizat astfel unul din cele mai reușite exerciții din concurs. Interesant de remarcat că Sonia Peeva, componentă a echipei bulgare, a împlinit astăzi 19 ani.

Pe locul II s-au situat sportivele sovietice. Pe lîngă o compoziție inferioară celei a învingătoarelor, gimnastele din echipa U.R.S.S. au avut și o penalizare pentru scăparea mingii. Medaliile de bronz au fost decernate ansamblului din R.S. Cehoslovacă.

Participînd pentru prima oară după o întrerupere de patru ani la C.M., ansamblul gimnastelor românce a produs o frumoasă impresie atît la antrenamente cît și în concurs. Gimnastele noastre au fost primite cu multă căldură de către spectatorii din Varna, acordurile Periniței fiind binecunoscute aici. În cele 3 minute și jumătate acordate pentru execuție, Iulia Zaharia, Victoria Vîlcu, Livia Grama, Marilena Pegulescu, Ileana Nicolae și Sabina Șerbănescu, au prezentat un exercițiu valoros din punct de vedere tehnic, avînd ca punct forte aruncările de la distanță și mare distanță. Din păcate, la o astfel de aruncare, Livia Grama a scăpat mingea (care a ieșit din covor), ceea ce a atras o penalizare de un punct. Deci, 16,45 pentru ansamblul nostru. Fără această penalizare gimnastele românce ar fi ocupat locul 6 în lume, poziție care ar fi reflectat mai real modul în care s-a prezentat aici ansamblul nostru de gimnastică modernă. În orice caz o pregătire de mai mare durată (nu doar două luni cum s-a întîmplat acum), un contact mai strîns cu cele mai bune echipe din lume, ar fi eliminat poate și neajunsul care a dus la pierderea acestui punct bucluc. Este mai mult ca sigur că dacă nu se vor mai repeta greșelile din trecut, gimnastica noastră modernă va putea obține în viitoarele concursuri rezultate remarcabile.

Dintre celelalte ansambluri, cel japonez a produs de asemenea, o bună impresie, gimnastele asiatice aspirînd chiar la o medalie.

Rezultate tehnice: 1. Bulgaria 9,30 la compoziție și 9,20 la execuție tehnică; total 18,50 (ansamblul: Violeta Elenska-Ianeva, Vera Marinova, Sonia Peeva, Despa Cetilieva, Bogdanka Todorova, Stela Miloseeva), 2. U.R.S.S. 9,10 + 9,20; total 18,30; 3. Cehoslovacia 9,05 + 9,15; total: 18,20; 4. Ungaria 18,10; 5. Japonia 18,05, 6. Suedia 17,35, 7. R.D.G. 17,30, 8. Danemarca 17,20, 9. R.F.G. 17,10, 10. România 16,45, 11. Cuba 16,40, 12. Italia 16,25, 13. Iugoslavia 16,15, 14. Polonia 15,85, 15. Belgia 13,80.

D. STĂNCULESCU, transmite din Napoli:

## ITALIA A OBȚINUT PRIMA VICTORIE ÎN CAMPIONATUL EUROPEAN

Sîmbătă seara au început în localitate întrecerile primei grupe din cadrul campionatului european de baschet masculin. La fluierul arbitrilor **Kassay** (Ungaria) și **Muhamedjianov** (U.R.S.S.) s-au prezentat, pentru partida inaugurală a competiției, formațiile Italiei și Spaniei, ultima în frunte cu jucătorul Clif Luyk, de origine din S.U.A., naturalizat cu un an și jumătate în urmă.

La capătul unei întreceri de bună valoare tehnică, azurii, puternic încurajați de cei peste 10 000 de napolitani prezenți în tribune, au cîștigat cu scorul de 65—53 (39—19). La ora cînd are loc convorbirea telefonică, a început meciul Israel — Polonia, jocul dintre echipele României și Cehoslovaciei urmînd să se desfășoare în continuare după miezul nopții.

**MARELE ȘTRENGAR? Într-adevăr, parcă a știut strengar bucurîndu-se de reușita unei șotii arată proaspătul campion european al probei de maraton, britanicul Ronald Hill. Și după cum au afirmat unii cronicari și comentatori care au urmărit cursa, se pare că Hill l-a păcălit pe ghinionistul Roelants, alergînd pitit în spatele mașinilor pe ultima parte a traseului, înainte de a-l depăși pe belgian.**

## CAMPIONATUL BALCANIC DE CĂLĂRIE

- Juniorii români au deziluzionat
- Oscar Recer — medaliat cu bronz

SOFIA, 27 (prin telefon). Așa cum era de așteptat, proba de obstacole din cadrul „Concursului complet" nu a produs răsturnarea situației în clasamentul general anterior, astfel încît titlurile balcanice, atît la individual cît și pe echipe, au revenit călăreților bulgari. Iată rezultatele la individual: 1. Hristo Denev (Bulgaria) cu Evelina — 6,70 p; 2. Gogio Milev (Bulgaria) cu Gondola — 27,80 p; 3. Oscar Recer (România) cu Greier — 28,31 p. Pe locurile 6 și 7: Enache Boiangiu și Gheorghe Moișeanu. Clasamentul pe echipe: 1. Bulgaria 68,90 p, 2. România — 287,12 p. Medalia de bronz la echipe nu s-a atribuit, deoarece echipa turcă s-a descompletat după proba de fond, iar Iugoslavia nu a participat.

În ultima evoluție a juniorilor s-a disputat proba pe echipe — gen „Cupa națiunilor". Rezultatele: 1. Bulgaria 24 p. 2. Iugoslavia 36 p, 3. Turcia 44 p, 4. România 81½ p (!). Juniorii noștri s-au comportat și de data aceasta sub orice critică, mai ales în prima manșă, cînd au acumulat 66 2/4 p. penalizare. Numărul mare de penalizări acumulate de către echipa noastră de juniori, deși dotată cu cai de bună valoare, ne scutește de orice comentarii, iar concluziile vor trebui să ducă la revizuirea metodelor învechite de pregătire ce se folosesc în mod conservator de ani de zile.

Astăzi, Balcaniada de călărie se va încheia cu campionatul de obstacole seniori pe echipe și cu o probă internațională de obstacole ce se aleargă în afara concursului pentru titlurile balcanice.

Felix ȚOPESCU

## PE TERENURILE DE TENIS

Ziarul englez „DAILY TELEGRAPH" publică regulat, începînd din 1914, clasamentul celor mai buni 10 jucători de tenis din lume. Iată cum arată cel al anului 1969, alcătuit de cunoscutul specialist *Lance Tingay*: 1. Rod Laver; 2. Tony Roche; 3. John Newcombe; 4. Tom Okker; 5. Ken Rosewall; 6. Arthur Ashe; 7. Cliff Drysdale; 8. Ricardo Gonzales; 9. Andres Gimeno; 10. Fred Stolle. În acest clasament figurează un singur amator, americanul Ashe.

★

Turneul de la Opatija a fost cîștigat de jucătorul iugoslav Bora Jovanovici, care în finală a dispus cu 6—1, 6—0, 6—4 de austriacul Herdy, revelația acestei competiții. Proba de simplu femei a revenit tenismanei vest-germane Helga Niessen, învingătoare cu 6—3, 6—4 în fața compatrioatei sale Cora Schediwy.

★

În turneul de la Los Angeles, Arthur Ashe l-a eliminat cu 4—6, 6—3, 6—4 pe Marty Riessen, în vreme ce Thomas Koch a cîștigat cu 6—1, 8—10, 6—1 în fața lui Dennis Ralston. Alte rezultate: Stan Smith — John Newcombe 3—6, 9—7, 6—0; Cliff Richey — Roger Taylor 5—7, 6—2, 6—1; Bob Lutz — Ray Moore 6—2, 3—6, 6—2. La dublu bărbați, Holmberg—Gonzales au învins cu 7—5, 13—11 pe Laver — Emerson, iar Ashe — Gimeno au întrecut cu 8—6, 6—2 pe Stolle—Rosewall.

# RIVA „regele" Sardiniei

(Urmare din pag. 1)

*alte două surori. Sora aceasta devine mamă pentru cei 3 copii și îi crește dintr-un salariu modest, în condiții foarte grele. O intuiție miraculoasă o îndeamnă să încurajeze pasiunea precoce a micului ei frate pentru jocul de fotbal. Cu toate lipsurile micii familii, îi cumpără din ultimele ei lire o pereche de ghete de fotbal la aniversarea lui de 12 ani.*

*Un „căutător de talente" îi descoperă vocația pentru fotbal la 14 ani și îl convinge să semneze pentru un mic club provincial. F. C. Condor din Laveno. După doi ani este transferat la F. C. Legnano pentru o sumă derizorie, dar familia avea urgentă nevoie de bani pentru acoperirea unor datorii. La această vîrstă Riva prezenta toate simptomele unui viitor mare jucător. Nici nu au trecut decît doi ani, cînd emisarii unor cluburi ca A.C. Milano și F.C. Torino îl au în vedere pentru echipele lor. Este interesant că marele Herrera nu a fost totuși în stare să-i recunoască talentul, declarînd atunci cînd i-a fost propus spre angajare:* „Băiatul este plin de dorință de afirmare și este robust. Dar îl lipsește acel ceva ce distinge un jucător de clasă de un jucător de valoare medie".

*Nu au trecut decît doi ani și eroarea lui Herrera a devenit evidentă. Jucînd în divizia B italiană, la F.C. Legnano, Gigi Riva devine golgeterul diviziei. Avea 20 de ani cînd apare U.S. Cagliari în 1964 și oferă o sumă respectabilă pentru transferul lui. Transferul se încheie și cu aceasta începe ascensiunea acestui club provincial spre primul eșalon al fotbalului peninsular. În 1967 clubul ocupă locul 6 în prima divizie, iar în acest an a pierdut titlul de campion la potou, după ce multă vreme s-a aflat în fruntea clasamentului.*

### În plenitudinea forțelor

*Luigi Riva, cu cele 78 kg ale sale și cu o înălțime de 180 cm, aleargă 100 m în 11,5 sec, dar mulțumită unui start deosebit de rapid este în stare să depășească pe distanțe scurte chiar și sprinteri de valoare. Este golgeterul ultimului campionat italian și mulți critici îl consideră un vîrf de atac mai eficace decît a fost cîndva marele Piola. A debutat în „Squadra Azzurra" în 1965 în jocul cu Ungaria la Budapesta, pe postul de aripă stîngă și de atunci este nelipsit din echipa Italiei.*

*Cel mai mare succes al carierei sale de jucător îl consideră Riva golul marcat la 10 iunie 1968, la rejucarea meciului Italia — Iugoslavia de la Roma, în finala campionatului european al echipelor naționale. În minutul 12 a tras de la 20 de metri un șut pe jos care a deschis scorul și a permis echipei Italiei să-și desfășoare jocul cu mult calm pînă la victoria finală cu 2—0.*

*Riva este astăzi cel mai popular jucător al fotbalului italian. Primește zilnic sute de scrisori, iar anul trecut a fost distins cu ordinul „Cavaler al Republicii" de către președintele statului. Echipa Italiei este de acum calificată pentru turneul final al campionatului mondial de fotbal de la Mexic și este probabil că Luigi Riva va juca un rol de prim ordin în această echipă pe care mulți o văd ca una din principalele favorite ale întrecerii pentru Cupa Jules Rimet.*

### Un tanc dublat de un tehnician

*Gigi a rămas și acum un băiat modest. Este neînsurat și locuiește și azi împreună cu sora sa Fausta, care continuă să conducă gospodăria micii familii. În timpul liber îi place pescuitul subacvatic și pictează, nu fără talent, portrete mult prețuite de suporterii clubului și de numeroșii săi prieteni. Trăiește retras și relativ modest. Cîștigă sume considerabile pe care le economisește și nu se lansează în nici un fel de excese atît de frecvente la „vedete" tinere din categoria sa.*

„Sînt, cu toată convingerea mea, un jucător de fotbal profesionist. Este meseria mea și fac totul pentru ca să reușesc în această meserie. În campionat gîndul nu mi-e decît la fotbal. În vacanță mă destind și mă distrez. Sînt o fire veselă și sociabilă. Viața mea este fotbalul" — *spune cînd este întrebat.*

*Într-adevăr, Riva este un jucător extrem de conștiincios. Calitățile native sînt puse în valoare de o sîrguință și sobrietate exemplară. Este un excelent tehnician și un șuter excepțional, cu un simț al golului fără pereche. Este un adevărat maestru în conducerea mingii, foarte greu de deposedat. Cînd este atacat se plasează totdeauna între minge și adversar și conduce balonul cu piciorul opus față de atacul așteptat al adversarului. Pătrunde neînfricat în apărările deosebit de dure și dense ale echipelor, practicînd „catenaccio". Totuși n-a fost lovit serios niciodată.*

*Gigi Riva, la nici 25 de ani, este în culmea capacității sale de jucător. După unii este cel mai bun jucător produs pînă acum de fotbalul italian. Suporterii așteaptă de la el ca în 1970, la Mexico, să aducă o contribuție hotărîtoare la recucerirea Cupei Jules Rimet, cîștigată în 1934 și 1938 de echipa Italiei.*

N. B.

## Prima confruntare a judoului românesc peste hotare

Echipa campioană de judo a României, Rapid București, a susținut recent două întîlniri internaționale în Ungaria, cu Spartakus Budapesta, și în Cehoslovacia, cu selecționata orașului Brno. Deși învinsă în ambele partide cu 3—2, echipa bucureșteană a avut o comportare meritorie, ținînd seama de faptul că a evoluat în compania unor adversari puternici, în rîndurile cărora au figurat numeroși medaliați ai Campionatelor europene.

## TURNEUL DE BASCHET DE LA PLOVDIV

La Plovdiv se desfășoară un turneu de baschet la care participă reprezentativele de juniori ale orașelor Moscova, Sarajevo, Halle, Plovdiv și București. În prima zi a competiției, bucureștencele au întîlnit echipa orașului Moscova, în fața căreia au pierdut cu 51—78 (24—35), iar selecționata orașului Plovdiv a dispus cu 70—58 (37—29) de cea a orașului Sarajevo.

## CONGRESUL F. I. R. A.

MADRID, 27 (Agerpres). — La San Sebastian a început al 17-lea Congres al Federației Internaționale de Rugby Amator (F.I.R.A.), la care participă delegați din 14 țări, printre care și România.

În prima zi a lucrărilor s-au întrunit separat Comisia tehnică și Consiliul de administrație. Au fost prezentate rapoarte privind turneele de rugby din sezonul 1968—1969 și s-au discutat eventualele modificări ale unor reguli de joc.

Lucrările continuă.

După eșecul voleibaliștilor români în „Cupa Mondială"

# Jaloane ale mediocrității (II)

Deficiențele de organizare și concepție de pregătire, dovedite de voleiul nostru și arătate, în parte, în articolul precedent, au ieșit clar în relief la „Cupa Mondială" datorită posibilității unor comparații oferite prin prezența aproape a tuturor echipelor de mare clasă în voleiul mondial. După ce am expus unele cauze care fac ca reprezentativa noastră să nu fie capabilă să cîștige partide în care manifestă chiar superioritate (jocul cu Cehoslovacia devenind, prin pilda sa, un leit-motiv necesar), după ce am văzut că slaba pregătire psihologică, selecția nejudicioasă, lipsa unei voințe colective și a concepțiilor tactice unitare a dus la retrogradarea pe scara valorilor a voleiului românesc, vom începe să arătăm că aceste cauze nu sînt, de fapt singurele.

### VIAȚĂ SPORTIVĂ

Apropo de această noțiune, am vrea să amintim faptul că, urmărind jucătorii celor două echipe postate în frunte, (R.D.G și Japonia), am remarcat regimul de viață foarte strict pe care l-au impus antrenorii și — ceea ce este mai important — și l-au impus jucătorii înșiși, din profundul respect pentru volei, pentru cariera lor sportivă. Nu i-am văzut fumînd, consumînd băuturi alcoolice, neglijîndu-și programul de odihnă, așa cum i-am văzut pe unii dintre voleibaliștii naționalei noastre. Cei puțin în ce privește fumatul, mulți dintre actualii componenți ai naționalei sînt deja pătimași. Fumează dis de dimineață, înainte și după masă, înainte și după meci. Or, poate fi vorba de performanță în asemenea condiții, poate fi vorba de rezistență și randament satisfăcător timp de două-trei ore de joc? Nu! Între performanță și vicii nu pot exista puncte comune. Din păcate, jucătorii noștri nu înțeleg acest lucru. Dar și mai grav este că antrenorii nu renunță la cei cu asemenea tare, așa cum nu renunță la cheltuielile inutile cu cei care, neavînd talent deosebit pentru volei (sînt destui), nu încearcă măcar să compenseze această lacună prin muncă; așa cum nu se renunță la oamenii plafonați, limitați, fără perspectivă.

Am cunoscut la „Cupa Mondială" voleibaliști care, din pasiune pentru volei, își organizează foarte riguros viața, manifestă o deosebită grijă față de ei. Aceștia sînt sportivii adevărați! Ceilalți, oricît i-ar ajuta „darurile naturii", nu pot fi decît apariții pasagere pe firmamentul sportului, Udișteanu, de pildă, aflat într-o descendență uimitoare și o inconstanță nu fără explicații, are tot ceea ce nu depinde de voința sa pentru a fi cel mai bun trăgător din lume. Păcat că mai există și această voință (adică lipsă de voință)!

### CU CINE NE BATEM?

Spre deosebire de alte federații de specialitate, forul nostru deține — credem — întîietatea în ce privește necunoașterea adversarilor.

Dacă specialiștii noștri sînt întrebați, în ajun de o mare competiție, cum joacă echipele pe care naționala română urmează să le întîlnească și de ce lot de jucători dispun, răspunsul va fi exprimat prin ridicări din umeri. Nimeni nu cunoaște tactica și capacitatea de joc a adversarilor în momentul respectiv, nu sînt puse la dispoziția echipei filme pentru studiul acestora. La „Cupa Mondială" au fost prezenți însă specialiști străini, ale căror echipe nici nu participau, au făcut înregistrări pe bandă de magnetofon sau pe film în vederea pregătirii celorlalte competiții internaționale. Antrenorul gazdelor, Herbert Jenter, s-a deplasat special la Leipzig pentru a studia echipa braziliană — singura mai puțin ținută sub observație. Celorlalte le analizase deja jocul după filmele pe care tehnicienii din R.D.G. obișnuiesc să le facă cu diverse prilejuri sau după descrierile observatorilor pe care antrenorul federal H. Baake îi trimite la turneele ce au loc în diferite țări. Numai forul nostru nu întreprinde nimic în acest sens. Se lucrează cu... ochii închiși, iar rezultatele reflectă fidel această atitudine.

Aurelian BREBEANU

## TELEX - TELEX - TELEX - TELEX - TELEX - TELEX - TELEX - TELEX - TELEX -

**Un lot de 6 atleți sovietici va pleca în Kenya** pentru concursuri și antrenamente comune cu sportivii kenyeni. Este vorba de V. Dudin, A. Morozov, V. Kolesnikov, S. Kriucek, V. Pantelei și N. Puklakov.

■

**Turneul internațional de șah de la Virșeț** a fost cîștigat de maestrul iugoslav Janosevici cu 11 p (din 15 posibile).

■

**În returul meciului dintre Chaux de Fonds (Elveția) și Saint Gervais (Franța)**, contînd pentru „Cupa campionilor europeni" la hochei pe gheață, victoria a revenit, cu scorul de 8—0 (1—0, 4—0, 3—0), hocheiștilor elvețieni, care s-au calificat pentru turul următor al competiției.

■

**Proba completă din cadrul campionatelor europene de călărie**, desfășurate în apropiere de Le Hâvre, a fost cîștigată de tînăra englezoaică Gordon Watson, în vîrstă de 19 ani, care a concurat pe calul „Cornisham V". Ea a totalizat 36,79 p, fiind urmată de englezul Richard Walker (pe „Pasha") și vest-germanul Bernd Messmann (pe „Windspiel").

■

**Campionatul european de patinaj artistic pe rotile** a revenit, în acest an, sportivului vest-german Michael Obrecht cu 1 555,25 p. Pe locurile următoare s-au clasat Mark Gallman (Anglia) — 1 486,85 p, Richard Balls (Anglia) — 1 482,35 p; Antonio Merlo (Italia) — 1 461,55 p etc. Întrecerile s-au desfășurat la Milano.

■

**La Sofia au început întrecerile uneia din grupele sferturilor de finală ale „C.C.E." la polo pe apă.** În primul meci, echipa OSC Medik Budapesta a învins, cu 9—3 (2—1, 2—0, 3—2, 2—0), formația cehoslovacă Ruda Hvezda Kosice.

■

**În ziua a treia a turneului internațional masculin de baschet de la Nocera**, rezervat echipelor de cadeți (juniori pînă la 17 ani), selecționata Italiei a învins, cu scorul de 69—50 (34—25), formația Poloniei. În celelalte jocuri: Spania — R.F. a Germaniei 77—75 (34—25); Cehoslovacia — Franța 94—79 (55—28).

■

**În etapa a 2-a a campionatului cehoslovac de hochei pe gheață** au fost înregistrate rezultatele: Skoda Plzen — VSJ Kosice 4—2; SONP Kladno — Sparta Praga 1—7; T.E. Gotwaldov — ZKL Brno 1—8; Tesla Pardubice — H.Z. Litvinov 8—1. Pe primul loc în clasament se află Sparta Praga cu 4 p.

Tiparul I.P. „Informația", str. Brezoianu nr. 23—25, București

40308

PROLETARI DIN TOATE ȚĂRILE, UNIȚI-VĂ!

Redacția și administrația: str. Vasile Conta nr. 16, tel. 11.10.05, interurban 72 și 286. Telex sportrom buc. 180.

# sportul

4 pagini 30 bani

Anul XXV — Nr. 679 (6113) ZIAR AL CONSILIULUI NAȚIONAL PENTRU EDUCAȚIE FIZICĂ ȘI SPORT Luni 29 septembrie 1969

# UNIVERSITATEA CRAIOVA — NOUL LIDER ÎN DIVIZIA A LA FOTBAL

- Scoruri strînse în etapa a VII-a
- Doar 14 goluri în 7 partide (incluzînd și meciul U. T. A. — „U" Cluj)
- Rapidul învins de tradiție ?
- Farul și Dinamo București se întorc acasă cu cîte un punct

**REZULTATE TEHNICE**

| | |
|---|---|
| Petrolul—Jiul | 1—0 (1—0) |
| Steaua—Politehnica | 2—1 (2—0) |
| Univ. Craiova—Rapid | 1—0 (1—0) |
| A.S. Armata Tg. Mureș—Farul | 0—0 |
| Steagul roșu—F.C. Argeș | 3—2 (1—1) |
| Crișul—Dinamo București | 0—0 |

**ETAPA VIITOARE (18 octombrie)**

Politehnica—Steagul roșu 1
F.C. Argeș—Farul 1
„U" Cluj—C.F.R. X
Dinamo Buc.—Univ. Craiova 1
Crișul—Dinamo Bacău X
Rapid—Steaua X
U.T.A.—Petrolul 1
Jiul—A.S. Armata Tg. Mureș 1

**CLASAMENTUL**

| | | | | | | |
|---|---|---|---|---|---|---|
| 1. Univ. Craiova | 7 | 4 | 2 | 1 | 11— 6 | 10 |
| 2. Dinamo Buc. | 7 | 4 | 1 | 2 | 13— 8 | 9 |
| 3. U.T.A. | 7 | 4 | 1 | 2 | 12— 8 | 9 |
| 4. Farul | 7 | 4 | 1 | 2 | 9—10 | 9 |
| 5. Rapid | 6 | 3 | 2 | 1 | 8— 3 | 8 |
| 6. F. C. Argeș | 7 | 3 | 2 | 2 | 17—12 | 8 |
| 7. Steagul roșu | 7 | 4 | 0 | 3 | 10—11 | 8 |
| 8. Jiul | 7 | 4 | 0 | 3 | 8—10 | 8 |
| 9. „U" Cluj | 7 | 2 | 3 | 2 | 9— 9 | 7 |
| 10. Steaua | 6 | 3 | 0 | 3 | 19—11 | 6 |
| 11. Dinamo Bacău | 6 | 2 | 1 | 3 | 9— 8 | 5 |
| 12. Petrolul | 5 | 2 | 1 | 2 | 5— 5 | 5 |
| 13. Crișul | 7 | 2 | 1 | 4 | 9—14 | 5 |
| 14. C.F.R. | 6 | 2 | 0 | 4 | 6—11 | 4 |
| 15. A.S. Armata | 7 | 1 | 1 | 5 | 5—17 | 3 |
| 16. Politehnica | 7 | 0 | 2 | 5 | 2— 9 | 2 |

*Ileana Săceanu (Progresul) pătrunde la semicerc. Fază din jocul Progresul—Rapid încheiat cu victoria primei formații.*
Foto: B. GABRIEL

*Ștefănescu finalizează spectaculos: 1—0 pentru Steaua!*
Foto: V. BAGEAC

## SCORURI ITALIENE...

Prima zi de toamnă... Nori coborînd spre reflectoarele stinse ale stadionului Republicii... Vîrtejuri de frunze... Gulere ridicate... Chibrituri ascunse în căușul palmelor... Jucători tropotind de frig pe cimentul crăpat al... subteranei...

Prima zi de toamnă a venit cu scoruri italiene. Ieri, duminică, 12 atacuri au înscris 10 goluri. La Oradea, apărarea dinamovistă a obținut un zero demn de Maldini sau Beckenbauer, dar atacul lui Dumitrache continuă o tradiție de-a dreptul bizară: nici o victorie „afară", de vreo 500 de zile... Al doilea 0—0 nu e o surpriză. A.S.A. nu mai e de mult o echipă de prima divizie...

Fără îndoială, ofensiva pe teren propriu e o problemă mereu mai delicată. Atît de delicată, încît Steaua, care ar fi trebuit să învingă ieri cu 5—0, și-a văzut punctele amenințate în ultimele minute... Am putea, oare, explica totul prin lipsa lui Creiniceanu? Poate. Într-adevăr, Steaua e una din echipele care n-a renunțat la cursele extremei W. M.-ului, așa cum au făcut, vrînd-nevrînd, alte echipe ale noastre, inclusiv Dinamo (prin pierderea lui Pircălab) și U.T.A. (care nu mai are extreme)... Ieri, Steaua, fără Creiniceanu și cu un Pantea lipsit de vigoare, a „izbutit" performanța rarisimă de a nu marca în „formidabilele 20 de minute Tătaru".

Ce va fi miercuri, cînd vor veni scoțienii?

Fără îndoială, ieri, în prima zi de toamnă, Steaua n-a fost Steaua. Și cred că nici n-ar fi putut să fie. Fără frumosul „2" al lui Sătmăreanu (acest mare fundaș de margine, care poate înaripa o echipă), cu un Dumitriu mult prea... rafinat și cu un Voinea diminuat realmente de pauza pe care și-a impus-o, manu proprio la Petroșani, Steaua n-a mai fost mecanismul pe care l-am fi dorit verificat ieri, în vederea marelui șoc de miercuri.

Să sperăm că acest (numai) 2—1 cu lanterna roșie de astăzi va avea, totuși, un rol electrizant în angrenarea psihică a mecanismului de miercuri. ...Despre Rapid nu știu aproape nimic. Am încercat să-mi lipesc urechea de tranzistor, dar a fost inutil. Se pare că iubitorii fotbalului din Tg. Jiu au vrut să ne arate și ne-au arătat că Universitatea nu e doar echipa Craiovei, ci a întregii Olteni.

★

Scoruri italiene... Scoruri Italiene... Între timp, însă, italienii au început să marcheze. Dovadă Rivera, cu ale sale 4 goluri. Din păcate noi preluăm atît inovațiile bune, cît și cele rele cu doi sau trei ani întîrziere...

**Ioan CHIRILA**

### ÎN CAMPIONATUL FEMININ DE HANDBAL

## UNIVERSITATEA TIMIȘOARA A TRECUT ÎN FRUNTEA CLASAMENTULUI

Campionatul național de handbal feminin, categoria A, a continuat ieri cu jocurile etapei a V-a. Dintre rezultatele înregistrate menționăm victoria în deplasare a echipei C.S.M. Sibiu și „remiza" obținută de formația I.E.F.S. la Odorhei. Iată amănunte:

*Universitatea București—Confecția 11—9 (5—6).* In ciuda timpului nefavorabil, derbyul etapei și al echipelor bucureștene a prilejuit o dispută dinamică, cu cîteva faze mult apreciate. Prima parte a jocului a aparținut handbalistelor de la Confecția, care au condus în permanență cu 1 și 2 goluri diferență, fiind egalate o singură dată (min. 23: 5—5). La reluare, tot formația Confecția este cea care are inițiativa. Replica studentelor este însă mult mai promptă: Aurora Leonte conduce bine jocul, Simona Arghir înscrie gol după gol, în timp ce portarul Gabi Velicu apără excelent. Ca urmare, în min. 33 scorul este din nou egal: 7—7. Din acest moment studentele preiau inițiativa și nu o mai cedează pînă în finalul partidei. Din nou (ca în toate etapele în care a jucat)

(Continuare în pag. a 2-a)

## Au luat sfîrșit „națională" de tir

- TRAGĂTORII DE LA STEAUA AU CÎȘTIGAT 25 DE TITLURI DIN 49
- MARIANA BORCEA (DINAMO) A EGALAT RECORDUL SENIORILOR LA PUȘCĂ CU AER COMPRIMAT
- M. ROȘCA — ÎNVINGĂTOR LA PISTOL CALIBRU MARE

Duminică s-au încheiat pe poligonul Tunari din București întrecerile campionatelor naționale pe 1969. Competiția a fost dominată de țintașii clubului Steaua, care au cucerit majoritatea titlurilor și au fost de departe cei mai buni la probele de armă liberă și standard, seniori și juniori, cîștigînd aproape toate titlurile pe echipe și la individual. S-au remarcat, în mod deosebit, dintre steliști **P. Șandor** (cîștigător în șase probe) și juniorul **I. Codreanu** (primul clasat în patru probe). Dinamoviști au fost, din nou, protagoniștii probelor de pistol viteză, viteză eliminatorie și pistol calibru mare. Dintre trăgătorii din provincie s-au impus cîțiva tineri din Arad, Oradea și Brașov.

În ultima zi a competiției, proba centrală a fost cea de pistol calibru mare, care, după disputarea manșei de precizie, avea nu mai puțin de cinci pretendenți la locul I. Partea a doua a concursului, manșa de viteză, a constituit o triere severă, lăsînd totuși în lupta pentru primul loc trei pistolari, pe **M. Roșca, I. Tripșa** și **L. Giușcă**. Primul dintre ei, obținînd cea mai bună cifră la proba de viteză a devenit campion după o dispută foarte interesantă.

Primul campionat al seniorelor la pușcă cu aer comprimat — 40 focuri poz. în picioare — a adus și o surpriză plăcută. Cîștigătoarea titlului, **Mariana Borcea**, a obținut un rezultat excelent, 379 p, din 400 posibile, care este egal cu noul record al seniorilor, stabilit în urmă cu cinci zile de către P. Șandor.

**Iată rezultatele ultimei zile: pistol calibru mare 30+30 focuri — seniori**: 1. M. ROȘCA **(Dinamo)** 582 p **(precizie 285 p, viteză 297 p) — campion național pe 1969**; 2. I. Tripșa (Dinamo) 580 p, (294 p la viteză); 3. L. Giușcă (Construcții); 580 p (292 p viteză); 4. V. Atanasiu (Steaua) 577 p; 5. C. Feciorescu (Steaua) 577 p; 6. D. Iuga (Dinamo) 575 p. **Pistol sport — juniori 30+30 f.**: 1. I. CORNELIU **(Steaua)** 559 p **(272+287) — campion național pe 1969**; 2. N. Ene (Dinamo) 553 p; 3. A. Tudorică (Dinamo) 550 p. **Armă sport 3x20 f. juniori**: 1. GH. PAȘTEA **(Dinamo)** 531 p **(182+177+172) — campion național pe 1969**; 2. Magda Borcea (Arhitectura) 529 p; 3. L. Varga (U. T. Arad) 528 p. **Pe echipe**: 1. ARHITECTURA BUCUREȘTI **1543 p — campioană națională pe 1969**; 2. Dinamo 1536 p; 3. C.F.R. Arad 1478 p. **Talere aruncate din turn (skeet) 150 buc. — juniori**: 1. N. VLĂDOIU **(Steaua)** 134 t **— campion național pe 1969**; 2. Fl. Iurcenco (Șc. sp. 1 Buc.) 134 t; 3. R. Mareș (Șc. sp. 1 Buc.) 119 t. **Talere aruncate din șanț 150 buc. juniori — concurs republican**: 1. **A. Codreanu (Steaua) 104 t**; 2. P. Stancu (Steaua) 100 t; 3. A. Petrache (Școlarul Buc.) 73 t. **Pușcă cu aer comprimat 40 f. poz. în picioare — senioare**: 1. MARIANA BORCEA **(Dinamo) 379 p — campioană națională pe 1969**; 2. Edda Baia (Arhitectura) 374 p (20x10); 3. Mariana Antonescu (Arhitectura) 374 p (19x10). **Junioare (concurs republican)**: 1. **Marina Vasiliu (Dinamo)** 355 p; 2. Victoria Savovici (Dinamo) 338 p; 3. Anișoara Petrache (Olimpia) 338 p.

În încheiere, trebuie să remarcăm buna organizare a competiției, asigurată de comisiile de specialitate ale Federației române de tir.

**T. RABȘAN**

## Reluare modestă a campionatului de polo

S-a reluat întrecerea pentru titlul de campioană a țării la polo. Cu partide de slab nivel tehnic și victorii scontate.

La Cluj, campionii țării — dinamoviștii bucureșteni — au făcut un galop de sănătate, învingînd cu 11—4 (4—0, 3—1, 1—0, 3—3) modesta formație locală CSM Metalul roșu. Realizatori: Zamfirescu 3, Kroner 2, Popa 2, Zahan 2, Roșianu și Novac de la învingători, Urcan 2, Schuler și Toth de la învinși.

În cea de a doua partidă a cuplajului, Voința Cluj și-a impus superioritatea în fața Progresului București: 4—0 (1—0, 0—0, 1—0, 2—0), prin punctele înscrise de Fulop, C. Rusu, A. Szilaghi și S. Szilaghi.

**P. RADVANI** — coresp.

În partida Crișul Oradea—Rapid București, gazdele nu se pot lăuda decît cu... prezența fizică în bazin. Atît și nimic mai mult. Feroviarii au cîștigat comod cu 5—1 (1—0, 0—0, 2—0, 2—1). Au marcat: Băjenaru, Lazăr, Rusu, Miu și Medianu pentru oaspeți, respectiv Chirilă pentru învinși.

**V. SERE** — coresp.

Cuplajul bucureștean de la „Tineretului" a oferit celor cîteva zeci de spectatori, veniți să se încălzească la ultimele raze ale unui soare tomnatic, întîlniri de un nivel modest. I.E.F.S.-ul a cîștigat fără emoții cu 4—2 (1—1, 2—0, 1—1, 0—0) în fața Politehnicii Cluj, care se prezintă lamentabil. Cel de al doilea meci a stîrnit nu de puține ori ilaritate în tribune. Steaua, principala urmăritoare a liderului, a fost ținută în șah timp de două reprize de către formația arădană Vagonul. Explicația? Tinerii poloiști bucureșteni, selecționați anul acesta în echipa națională, au ratat ocazii după ocazii ca niște începători, demonstrînd cu prisosință că mai au mult de învățat. Chemați la ordine de antrenorul lor și serios admonestați, bucureștenii au reușit pînă la urmă, să cîștige cu 6—1 (1—0, 0—1, 1—0, 3—0).

### Pe velodromul Dinamo

## STEAUA A MAI „SCOS" UN CAMPION: MIRCEA VIRGIL

Cînd pe velodrom au loc dispute interesante, tribunele sînt cele care... vorbesc. Așa cum a fost și ieri, cînd ele au avut, în sfîrșit, aspectul specific unui campionat. S-a desfășurat proba cu adițiune de puncte (100 ture). O întrecere animată chiar de la primul tur, duelul aprig P. Soare—C. Gonțea anunțînd un spectacol interesant. Acest spectacol în perspectivă a fost însă... contramandat. După al cincilea sprint (turul 16), folosind un moment de oarecare destindere a plutonului, G. Juravle, Mircea Virgil și P. Dolofan au evadat. Doi „steliști" și un... intrus, G. Juravle (Olimpia). Aceștia s-au înțeles totuși foarte bine, împărțindu-și locurile la sprinturi (cel mai bun fiind, evident, viitorul campion, M. Virgil).

Peste 50 de ture cei trei „evadați" au rulat nesupărați, reușind chiar să prindă plutonul. Și asta pentru că dinamoviștii — într-o formă mediocră — au ezitat în momentul evadării (care avea să fie decisivă) și, apoi, au fost, pur și simplu, surclasați de către cei de la Steaua, care au dominat cursa.

Dîrzul G. Juravle (Olim-

**— em. i. —**

(Continuare în pag. a 2-a)

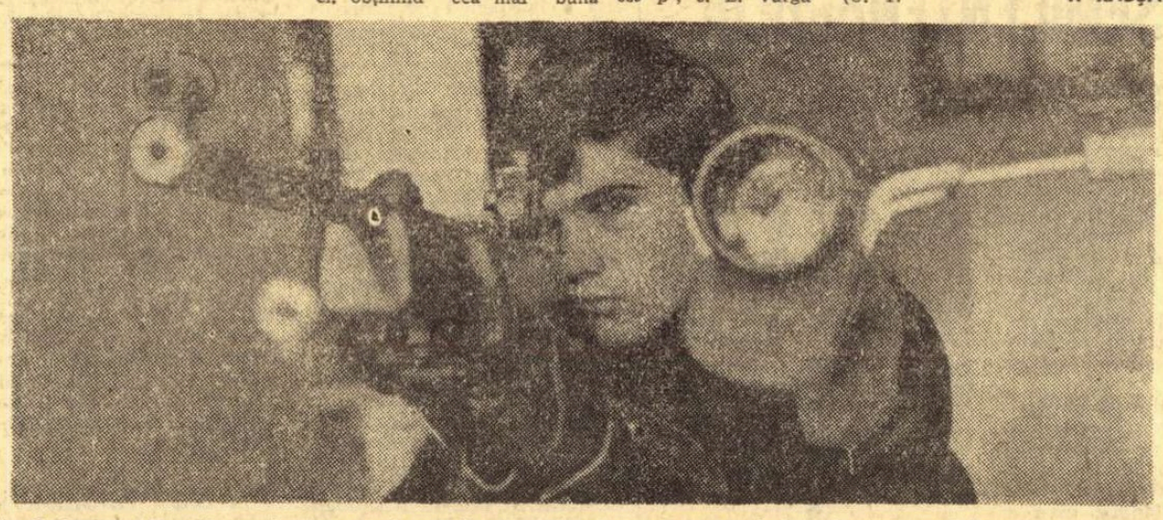

*Ilie Codreanu (18 ani), unul dintre cei mai buni trăgători tineri ai clubului Steaua, cîștigătorul a patru titluri de campion național (juniori) la armă liberă și pușcă cu aer comprimat.*
Foto: ȘT. CIOTLOȘ

## DAR FEDERAȚIILE?

În cursul verii, mai mult ca oricînd, au fost organizate numeroase competiții sportive pionierești. La buna lor reușită și-a adus contribuția, în primul rînd, Consiliul Național al Organizației Pionierilor. Lucru firesc, de altfel. Dar competițiile sportive ale cravatelor roșii — cel puțin unele dintre ele — nu au beneficiat întotdeauna și de sprijinul federațiilor de specialitate. Cîteva exemple, la care ne vom referi în cele ce urmează, vor demonstra, cît se poate de concludent, nepăsarea care s-a instalat solid în fotoliile unor federații. Cu cîtva timp în urmă s-a desfășurat la Cluj primul concurs republican de patinaj pe rotile al pionierilor. A fost o acțiune reușită din toate punctele de vedere. Deși Federația de patinaj s-a vrut coautoare a competiției, alături de C.N.O.P., trebuie să spunem că activiștilor ei nu le revine aproape nici un merit. Ar fi fost normal ca în preziua startului — dacă nu chiar cu cîteva zile mai înainte — un specialist al Federației să fie prezent la Cluj. Dar așa ceva nu s-a întîmplat. În schimb, pentru a-și demonstra „prezența", Federația a expediat la Cluj niște plachete care urmau să fie acordate cîștigătorilor. Niște plachete cam ruginite, de cu totul alt format decît acela al casetei în care ar fi trebuit să fie ambalate. Plachetele amintite purtau inscripțiile: „Cupa speranțelor 1966", sau „Campionatul de patinaj artistic — 1967". A fost necesar, în ultimă instanță, pentru salvarea aparențelor, ca plachetele să fie supuse pietrelor unui polizor pentru a se șterge ultima cifră. Și în loc de 1966 sau 1967 a apărut 196... După cum se vede, polizorul a șters cifra, nu însă și indiferența pe care a manifestat-o Federația de specialitate față de un concurs republican al pionierilor.

Nu cu mult timp în urmă, Federația română de șah s-a lăudat că, în colaborare cu C.N.O.P., a organizat tabăra de șah de la Păuleasca, județul Argeș. În realitate, federația nici măcar nu a trimis un reprezentant al său în tabără pentru a-i îndruma pe pionieri. Dar sîntem convinși că în dările de seamă ale Federației figurează cu majuscule aportul ei la BUNA ORGANIZARE A TABEREI...

Celor două exemple le-am mai putea adăuga și altele (expediția ciclo-turistică „Floarea prieteniei" face parte din această categorie) de natură să demonstreze că unele federații de specialitate desconsideră activitățile sportive pionierești. Cît timp va mai dura această stare de lucruri?

**Ion GAVRILESCU**

## Sub ce auspicii încep studenții sportivi activitatea? (1)

Deși noul an universitar nu corespunde, sub raport cronologic, cu debutul într-un nou an competițional — multe dintre echipele studențești aflîndu-se acum în plină activitate divizionară — am considerat util ca efectuarea unui raid prin principalele cluburi sportive universitare să se desfășoare tot în jurul lui 1 octombrie, dată în întîmpinarea căreia sînt mobilizate toate forțele, sînt operate cele din urmă retușuri și elaborate proiecte de perspectivă privind atît activitatea de performanță la sporturile care nu au intrat încă în concurs (baschet, volei etc.), cît și activitatea de masă a sportivilor universitari.

Obiectivul vizitei noastre l-a constituit, pe lîngă vizionarea bazelor sportive (calitatea, capacitatea, întreținerea și numărul lor), înregistrarea acelor măsuri menite să promoveze sportul universitar pe o altă treaptă, calitativ superioară, cît și consemnarea tuturor greutăților care stopează, sub o formă sau alta, progresul.

### ARGUMENTUL VALORIC POATE ÎNVINGE

Raidul bucureștean a avut ca punct de plecare Clubul sportiv Construcții. Deși numai la un pas de startul în noul an universitar, atmosfera întîmpinată aici nu poartă nimic din aerul festiv și laborios pe care l-am simțit, în preajma acestui 1 octombrie, în celelalte cluburi studențești vizitate. Dăinuie ceva apăsător, „de natură vitregită" — cum se exprima cineva — atmosferă generată de acea somație pe care Consiliul popular al sectorului 6 a făcut-o recent clubului Construcții, prin care îl... invită să evacueze terenurile de tenis pe care clubul își desfășoară activitatea, pentru că și-a făcut apariția un alt beneficiar — Tricotajul roșu — asociație care aduce ca argument esențial factorul geografic (se află în perimetrul sectorului 6, unde se găsește și baza mult discutată, în timp ce clubul Construcții își are sediul în sectorul 3).

Astfel, istoria unui teren viran din str. Dr. Staicovici nr. 44, istorie începută în 1960, cînd fostul club „Știința" a primit dreptul să-l utilizeze, tinde să-și încheie un capitol, prin sacrificarea făuritorului ei principal: clubul Construcții. Iată de ce atmosfera existentă aici este apăsătoare, iar toată activitatea este direcționată spre compunerea de memorii și solicitări de indulgențe, probleme de rezolvarea cărora depinde ființarea pe mai departe a secției de tenis de cîmp, cea mai importantă și cea mai productivă secție a clubului Construcții și unica secție de performanță (tenis de cîmp) a Centrului universitar București.

**Nușa MUȘCELEANU**

(Continuare în pag. a 2-a)

# ECHIPA DE OBSTACOLE A ROMÂNIEI (SENIORI) — CAMPIOANĂ BALCANICĂ

**SOFIA, 28 (prin telefon).** Ultima zi a campionatelor balcanice de călărie a programat o probă internațională de obstacole, disputată în afara campionatului (au participat 26 de concurenți, dintre care doi călăreți români), și proba pe echipe — gen „Cupa națiunilor", pentru campionatul balcanic. S-au înregistrat următoarele rezultate: **proba internațională** (înălțime maximă 1,30 m): 1. M. Milutinovici (Iugoslavia) 0 p. p. 84,6 s; 2. E. Mirel (Turcia) 0 p. p. 88,7 s; 3. I. Racev (Bulgaria) 0 p. p. 93,4 s. Călăreții noștri D. Velea și Al. Bozan au ocupat locurile 7 și, respectiv, 10 fără a intra în clasamentul oficial. **Proba pe echipe** (înălțime maximă 1,40 m): 1. România 27 p — campioană balcanică; 2. Bulgaria 37 p; 3. Turcia 39 p; 4. Iugoslavia 108 p. Echipa României a fost formată din Cornel Ilin, Dumitru Velea, Eugen Ionescu și Alexandru Bozan, cu caii Viteaz, Altai, Rival și Pikup. Victoria echipei de seniori ne-a reabilitat după comportarea slabă a juniorilor. Totalizînd medaliile cîștigate de fiecare țară participantă, trebuie să ținem seama că Iugoslavia nu a prezentat concurenți la campionatul de dresaj și la campionatul „Concursul complet". Dar iată situația pe medalii:

| | Aur | Argint | Bronz |
|---|---|---|---|
| 1. Bulgaria | 5 | 3 | 9 |
| 2. România | 3 | 3 | 1 |
| 3. Iugoslavia | — | 1 | 1 |
| 4. Turcia | — | — | 3 |

**Felix ȚOPESCU**

# O ETAPĂ A VICTORIILOR ÎN DEPLASARE

**Vulcan — Politehnica Iași** 0—6 (0—6). Gazdele au dezamăgit total, nu atît datorită înfrîngerii, cît jocului confuz pe care l-au practicat. Pe lîngă lipsa de orientare tactică, am mai putut observa și tendințe de remarcare a propriei persoane, lucru în totală contradicție cu spiritul rugbyului (și, de altfel, prompt sancționat chiar de jocul în sine). Oaspeții, deși cu linie de treisferturi radical întinerită, au știut ce au vrut și... au vrut bine. Punctele au fost înscrise de Gheorghiu (2 l. p.). A arbitrat Th. Witting ★★★★★.

**Griviția Roșie — C.S.M. Sibiu** 23—0 (10—0). Griviținii, în căutarea unei formule, au cîștigat fără dificultăți în fața unor adversari pentru care gabaritul redus constituie principalul impediment. Jocul a fost însă plăcut, ambele formații avînd merite în „aerisirea" acțiunilor, desigur în special Griviția Roșie, care a căutat permanent și exclusiv (poate chiar că a exagerat în această privință...) realizarea de încercări. Au înscris Sabău (3 înc.), Țibuleac (3 tr.), Pop (înc.), Drăgulescu (înc.) și Simion (tr.). A arbitrat C Cristăchescu ★★★★★.

**Rulmentul Bîrlad — Universitatea Timișoara 6—9 (6—3).** Un joc deschis, de foarte bună calitate tehnică, presărat cu faze de o rară frumusețe, o partidă cum nu s-a văzut de mulți ani la Bîrlad. Meritele le revin în egală măsură ambelor echipe, ale căror linii de treisferturi au ridicat, deseori, tribunele în picioare prin jocul lor derutant. Victoria timișorenilor este deplin meritată, mai ales datorită finalului mai bun pe care l-au avut. Au înscris Motrescu (înc.) și Bucos (l. p.) pentru gazde, respectiv Duță (2 l. p.) și Popeț (înc.) pentru oaspeți. A arbitrat V. Cișmaș ★★★★★.

**E. Solomon** — coresp. princ.

**Agronomia Cluj — Dinamo București 9—19 (6—8).** Un meci în care superioritatea tehnico-tactică a bucureștenilor a fost evidentă, în tușă, la talonaj și, mai ales, pe linia de treisferturi. Este însă meritorie și ambiția manifestă a clujenilor. Au înscris Nica (d. g., înc., l. p., 2 tr.), Dragomir (înc.) și Dragomirescu (d. g.) pentru învingători, respectiv Balint (2 l. p.) și Ianusevici (d. g.) pentru clujeni. A arbitrat P. Ionescu ★★★.

**M. Radu** — coresp.

**Știința Petroșani — Steaua București 9—14 (3—11).** Tradiția jocurilor frumoase dintre cele două formații s-a respectat, iar oaspeților le revine meritul principal. Ei au controlat permanent partida, bine coordonați de Ciobănel (cel mai bun de pe teren) și au avut o eficacitate remarcabilă prin loviturile de picior ale lui Durbac. Studenții, cu o formație mai mult improvizată, au avut defecțiuni în linia de treisferturi și, în plus, au ratat transformarea a 4 lovituri de pedeapsă. Au înscris Braga (2 înc.), Durbac (l. p., tr.) și Giugiuc (d. g.) pentru Steaua, respectiv Roșca (înc.) și Crețulescu (2 l. p.). A arbitrat P. D'Ecclesis ★★★★★

**T. Cornea** — coresp

**Progresul București — Farul Constanța 3—12 (0—3).** Din nou, echipa bucureșteană, eterogenă, încropită am putea spune, a părăsit terenul învinsă și a mai făcut, probabil, un pas spre „B". Nici oaspeții n-au strălucit în acest meci, precizia în loviturile de picior fiind, de fapt, singurul element determinant al victoriei lor. În general, înaintașii au dus greul, acțiunile ambelor linii de treisferturi constituind un real pericol mai mult pentru... propriile buturi. În plus, s-au ratat multe lovituri de pedeapsă de ambele părți. Au înscris R. Marian (înc. de penalizare) pentru Progresul, respectiv Sîrbu (înc.), Celea (l. p., înc.) și Tomescu (d. g.) pentru Farul. A arbitrat Al. Lemneanu ★★★.

**G. Bucur** — coresp.

★

În divizia B, seria I a programat încă din prima etapă un meci poate decisiv pentru configurația finală a clasamentului, **Constructorul — Gloria.** Fostele divizionare A au oferit o dispută pasionantă, în ritm viu, deși defecțiunile tehnice ale ambelor linii de treisferturi s-au vădit deseori. Victoria le-a revenit cu 6—0 (0—0) rugbyștilor de la Constructorul, prin punctele înscrise de Meiu (l. p., d.g.). A arbitrat T. Nasta ★★★★ (**Florin Sandu**-coresp.).

Alte rezultate înregistrate în divizia B: Combinata Arhitectura — I.E.F.S. 6—6: Rapid—Aeronautica 36—0; Agronomia Iași — Cimentul Medgidia 3—11; Unirea Tricolor Brăila — Constructorul Suceava 3—3.

# „CUPA METALUL" LA BOX A REVENIT ORGANIZATORILOR

În prezența unui public numeros, sîmbătă seara pe arena Gloria a avut loc reuniunea finală a „Cupei Metalul". Organizarea a fost excelentă, un rol important avîndu-l și vechiul slujitor al ringului românesc, Alexandru Petrescu. În cel mai frumos meci al galei, veteranul boxerilor metalurgiști, Gh. Stan (30 ani), a oferit un recital de scrimă pugilistică în compania tînărului Nicolae Roșu (Metalul). Surpriza ne-au oferit-o... arbitrii! Învingător la puncte Roșu! **Decizie total eronată.** La semiușoară-juniori, Cornel Hoduț (Olimpia) și Const. Lică (Voința), folosind o gamă bogată de procedee tehnice, atît în atac, cît și în apărare, au realizat o partidă de mare spectacol, fiind în final răsplătiți cu numeroase aplauze. Terminînd mai proaspăt, Hoduț a primit pe merit decizia. Ion Hodoșan (Metalul) a arătat prin boxul practicat în compania lui M. Boteanu (Gr. Roșie) că mai aspiră la porțile reprezentativei. Învingător detașat la puncte — Hodoșan. Celelalte rezultate: **juniori:** Șt. Ilina (Olimpia) b.p. V. Boteanu (Gr. Roșie); V. Neagu (Olimpia) b.p. D. Dorobanțu (Dinamo); Const. Foia (Gr. Roșie) b. ab. 2 I. Grigore (Gr. Roșie); **seniori:** Gh. Cristea (Metalul) b.p. N. Petrescu (Rapid); Gh. Paraschiv (Olimpia) b.p. Șt. Constantin (Metalul); I. Lungu (Metalul) b.p. R. Ivanciu (Metalul); Const. Negoescu (Olimpia) b.p. Gh. Popa (Metalul); A. Bădică (Rapid) b.p. I. Damian (Gr. Roșie); N. Enciu (Metalul) b. ab. 2 D. Nicolae (Metalul) și T. Nicolae (Metalul) b.p. V. Marinescu (Olimpia). Clasament: 1. Metalul 15 p; 2. Olimpia 12 p; 3. Dinamo 5 p.

**DANIEL DIACONESCU**
coresp.

# „STEAUA" A MAI „SCOS" UN CAMPION

*(Urmare din pag. 1)*

pia), singur printre... „stelișt", nu putea face mai mult decît să ocupe valorosul loc al doilea, urmat de juniorul P. Dolofan, această revelație a campionatelor de... seniori. De altfel, el a făcut sîmbătă și o reușită tentativă de record pe 4 000 metri, la juniori, realizînd 5 min. 20 sec 2/10 (vechiul record: Fl. Porcărașu — Steaua — 5.24:2/10).

În rest, am notat: viguroșul contraatac, în final, al lui Gonțea și Soare și unele acțiuni ale lui M. Ioniță (Dinamo) și C. Popescu (Voința Buc.).

**Clasamentul:** 1. Mircea Virgil (Steaua), campion național pe 1969, 124 p, 1 tur avans; 40 km în 57 min 14 sec — media: 42 km: 2. G. Juravle (Olimpia) 72 p, 1 tur av.; 3. P. Dolofan (Steaua) 43 p, 1 tur av.; 4. C. Gonțea (Steaua) 37 p, 1 tur av.; 5. P. Soare (Steaua) 20 p, 1 tur av.; 6. C. Popescu (Voința) 18 p, 1 tur av.; 7. M. Ioniță (Dinamo) 12 p, 1 tur av.; 8. C. Ciocan (Din.) 14 p; 9. S. Suditu (Steaua) 14 p; 10. M. Bețleagă (Voința) 6 p.

Marți, la ora 16,30, campionatul național, proba de urmărire pe echipe.

# UNIVERSITATEA TIMIȘOARA

(Urmare din pag. 1)

Simona Arghir a fost principala realizatoare, înscriind 7 puncte. Pentru Confecția, cele mai multe puncte a înscris Ilie (4). Au condus corect V. Cojocaru și I. Mihăilescu (Dolj). (GHEORGHE RANGU).

*Progresul-Rapid 17—9 (6—4).* Prima repriză a fost echilibrată, după pauză însă tinerele feroviare au slăbit ritmul de joc, cedînd la o diferență de 8 puncte. Învingătoarele au avut în Bogan pe cea mai eficace jucătoare (a înscris 5 goluri). Au condus foarte bine P. Cîrligeanu și Șt. Dinescu (București). (G. D.)

*Constructorul Timișoara — C.S.M. Sibiu 4—5 (2—3).* Timișorencele au părut obosite și ineficace (din cele patru goluri, trei au fost înscrise din lovitură de la 7 m!). Victoria sibiencelor este meritată. Franz (2) pentru gazde, Rezoaie și Dragoș (2) pentru oaspe au fost principalele realizatoare. (C. CREȚU - coresp.).

*Universitatea Timișoara — Rulmentul Brașov 13-11 (9-5).* Partida, de bun nivel tehnic și spectacular, a revenit timișorencelor, nu însă fără emoții. În min. 46, scorul era egal: 10—10. Cu un plus de concentrare, handbalistele de la Universitatea reușesc să se desprindă și să cîștige pe merit. Au înscris cele mai multe puncte Metzenradt (4), Rivneac (3) pentru Universitatea și Naco (5) pentru Rulmentul. Au arbitrat: Lucaci—Ardeleanu (Cluj). (ION ENE-corespondent).

*Voința Odorhei — I.E.F.S. 7—7 (4—4).* Joc disputat, încheiat cu un rezultat echitabil, deși echipa locală a ratat două lovituri de la 7 m. Cele mai eficace jucătoare: Miclos, Teglaș (3) de la Voința și Mamiaca (2) de la I.E.F.S. A condus cu scăpări I. Crețu (Petroșani). Celălalt arbitru, Gh. Crîsnic, nu s-a prezentat. (A. PIALOGA-coresp.).

După disputarea a 5 etape, clasamentul campionatului feminin de handbal, categoria A, are următoarea configurație:

| | | | | | |
|---|---|---|---|---|---|
| 1. Univ. Timișoara | 5 | 4 | 1 | 0 | 54—40 9 |
| 2. Univ. București | 5 | 4 | 1 | 0 | 55—44 9 |
| 3. Confecția | 5 | 3 | 1 | 1 | 63—49 7 |
| 4. I.E.F.S. | 5 | 2 | 2 | 1 | 37—30 6 |
| 5. C.S.M. Sibiu | 5 | 2 | 1 | 2 | 38—37 5 |
| 6. Rulmentul Bv | 5 | 2 | 0 | 3 | 64—67 4 |
| 7. Voința Odorhei | 5 | 1 | 1 | 3 | 42—50 3 |
| 8. Progresul | 5 | 1 | 1 | 3 | 50—62 3 |
| 9. Constr. Timiș. | 5 | 1 | 0 | 4 | 40—46 2 |
| 10. Rapid | 5 | 1 | 0 | 4 | 44—62 2 |

# Sub ce auspicii încep studenții sportivi

*(Urmare din pag. 1)*

Despre valoarea muncii ce se desfășoară aici nu vom vorbi decît... numind cîțiva performeri — campioni naționali și deținători ai unor poziții fruntașe în campionatul intern și competițiile internaționale — cum sînt Ion Santei, Agneta Cun, Gheorghe Boaghe, Alexandru Șüto, Viorel Sotiriu, Mihaela Nosa, Bebe Almăjan, iar despre interesul manifestat pentru promovarea acestei discipline — încredințată în 1965 prin hotărîrea Ministerului Învățămîntului clubului Construcții — vorbește centrul de 40 de copii înființat recent pe lîngă secția de performanță a clubului.

Între argumentul valoric (clubul Construcții prezentînd eșalonul de mai sus, iar Tricotajul roșu cîteva echipe de handbal aflate acum în perioada de formare) și cel geografic (care exclude clubul studențesc și acceptă Tricotajul) greutate mai mare poate avea, totuși, cel de-al doilea. Aceasta, judecîndu-se, însă, stricto-senso, făcîndu-se abstracție de rațiunea înaltă care trebuie să opereze.

O înțelegere superioară și favorabilă sportului studențesc și celui național de performanță va putea soluționa favorabil problema, facilitînd clubului Construcții (fără să stopeze cu nimic intenția lăudabile ale Tricotajului roșu) desfășurarea pe mai departe a activității sale de performanță pe terenurile care i-au devenit proprii și care au înghițit, de-a lungul anilor muncă și bani.

**CÎND VOM JUCA ACASĂ?**

Afirmația tovarășului Constantin Mathia, secretarul Clubului Universitatea București: „Noi niciodată nu jucăm acasă" poate părea paradoxală. Nedumerirea nu durează, însă, decît pînă la următoarea sa afirmație: „Pentru că Universitatea nu are nici o bază proprie pentru competiție". Într-adevăr, sportivii acestui club sînt permanent în deplasare, pentru că terenurile de la Dinamo, Progresul sau Tineretului, unde se desfășoară meciurile divizionare A (masculin, feminin) de handbal — principalul sport de performanță al clubului — sînt baze străine, unde galeria studențească nu se poate manifesta ca într-un fief al său (gen „U" Cluj, „Poli" Timișoara sau Universitatea Craiova), privind echipa favorită de acel suport moral atît de prețios. În această ordine de idei, a creării unei baze studențești pentru competiții, interlocutorul nostru a readus în discuție necesitatea reamenajării și reactivizării bazei de la Drept — vechiul vad studențesc — făcîndu-ne totodată cunoscut un proiect de deviz, (privind această bază), comandat de Ministerul Învățămîntului și avînd ca termen de predare luna octombrie a.c. Chiar fiind vorba de o... perspectivă, vestea ne-a surprins deosebit de plăcut și nu putem dori decît o urgentă materializare a ideii. Numai în rezolvarea ei își va găsi răspuns și întrebarea vitală a Clubului Universitatea: „Cînd vom juca oare, acasă?"

Revenind la problemele interne ale clubului bucureștean, trebuie să consemnăm o hotărîre a acestuia conform căreia, din toamna acestui an, se trece la formarea rezervelor pentru echipele de seniori, pepinieră creată prin selectarea elementelor dotate din rîndul elevilor și prin educarea lor sub directa supraveghere a clubului studențesc. Se va preîntîmpina astfel o situație repetată în anii trecuți cînd echipele (de handbal, scrimă volei, baschet, judo, șah), descompletate prin absolvirea studiilor de către cadrele de bază, nu au putut fi reîntregite pentru că, elementele promovate în facultăți nu au prezentat decît categoria a treia de clasificare și un redus interes pro-sport.

# „U" ÎN PRAGUL SEMICENTENARULUI

Satisfacție deplină printre studenții universității clujene: o dată cu noul an universitar, ei vor beneficia — în sfîrșit! — de sala de sport din incinta stadionului „Babeș-Bolyai". Gospodarii marelui for de cultură au găsit pînă la urmă soluții pentru a readuce în actualitate o construcție sportivă extrem de utilă activității studenților, cel puțin 6 luni pe an, din octombrie și pînă în martie.

Așadar, pe lîngă bazele sportive în aer liber, studenții de la „U" Cluj vor fi în măsură să practice atletismul, gimnastica, diferite ramuri sportive de echipă, în condiții de continuitate, indiferent de vitregia, de capriciile vremii. Pe ploaie sau pe zăpadă, activitatea sportivă a celor peste 6 000 de studenți din milenara Napoca se va desfășura nestingherită. Un „foarte bine!" pentru toți factorii care au contribuit la această realizare.

Ce se va întîmpla chiar în primele săptămîni din octombrie? Studenții clujeni — nu numai cei de la Universitate — vor fi prezenți la startul competițiilor consacrate împlinirii a 50 de ani de la înființarea acestui important lăcaș de cultură. Întrecerile vor debuta la nivelul grupelor, vor continua cu cele pe ani de studii și pe facultăți. Într-o etapă finală se vor întîlni reprezentanții Universității cu cei ai celorlalte institute de învățămînt superior din localitate. Este de imaginat amploarea acestor întreceri sportive de masă, la al căror start se contează pe o participare a mii de tineri și tinere, cu predilecție studenți din anul I.

„Cupa Semicentenarului", cum este intitulată competiția la care ne-am referit mai sus, nu este însă singura formă de activitate sportivă de masă a studenților de la universitatea clujeană. Catedra de educație fizică (responsabil, prof. Sorin Pașcu) s-a îngrijit din vreme de alcătuirea unui calendar competițional care cuprinde în principal întrecerile din cadrul campionatelor universitare, ediția 1969/1970.

Pe cît de salutară se prezintă situația bazei materiale la „U", pe atît de dificilă este ea, în schimb, la Institutul politehnic. Conferențiarul universitar Ioan Moina, care a avut amabilitatea să ne invite la una din ședințele colectivului catedrei de educație fizică, al cărei responsabil este, și-a manifestat amărăciunea pentru greutățile de care studenții acestui institut se vor izbi și în acest an. Lipsește o a doua sală de sport (prima este afectată în principal activității clubului Politehnica), se duce... dorul unor terenuri pentru jocuri sportive. Totul se rezumă la închirieri, la acțiuni a căror planificare trebuie să țină seama de interesele altora, ale proprietarilor bazelor sportive.

La fel de precară este și dotarea cu material sportiv a institutului. Aparatura existentă este într-o bună măsură degradată (ca urmare a folosirii ei peste limită), se simte nevoia unor saltele pentru gimnastică îndeosebi. De fiecare dată cînd sînt solicitate, cu forme scriptice, ele sînt amputate sau, pur și simplu, dispar din situații!? Probleme aparent minore, dar care dau mult de lucru colectivului catedrei de specialitate.

În asemenea „condiții", nu știm cam cît din calendarul competițional de masă alcătuit de catedră va putea fi realizat: competiții rezervate anilor I, campionatele universitare, cupe festive, întreceri tradiționale interinstitute. Poate că sprijinul organelor sportive locale ar trebui să apară mai concret, mai puțin în ședințe și în dările de seamă și mai mult în fapte. Studenții de la Institutul politehnic, mari amatori de sport, îl așteaptă!

★

La Oradea, treburile merg bine. Institutul pedagogic (în cadrul căruia funcționează și o facultate de educație fizică) este beneficiarul unei baze materiale excelente, rod al înțelegerii conducerii acestui institut, al vredniciei cadrelor didactice, al pasiunii studenților și al sprijinului DIRECT, OPERATIV, primit din partea edililor orașului de pe Criș. Un adevărat stadion, cu pistă de atletism și sectoare de sărituri și aruncări, va sta la dispoziția studenților din toți anii, reprezentînd o invitație ispititoare la activități în aer liber. Nu există nici un motiv să credem că la Oradea „Cupa anilor I", primele etape ale campionatelor universitare, precum și celelalte întreceri, între geografi și lingviști, între matematicieni și fizicieni, nu vor prinde viață chiar din primele zile ale noului an universitar...

**Titus BRADEȚEANU**

# Din jurul semicercului

**O dată cu începerea activității handbalistice au apărut, din păcate, și primele sancțiuni dictate de comisia de disciplină a F.R.H. Astfel, în ultima ședință a comisiei susamintite au fost luate următoarele măsuri:**

● Pentru neprezentare la activitatea loturilor reprezentative, la care au fost convocați de F.R.H., următorii sportivi se suspendă pe timp de patru etape din competițiile oficiale (primele 4 etape din campionatele 1969/1970): **Maria Bartha** (Lic. Bolyai Tg. Mureș), **Maria Szasz** (Mureșul Tg. Mureș — fostă la S.S.E. Tg. Mureș), **Antoaneta Strat** (S.S. 1 Buc.), **Valentin Petricală** (Lic. 1 Medgidia), **Petre Ghergher** (Independența Sibiu — fost la S.S.E. Sibiu), **Stelian Răduțoiu** (Universitatea Craiova), **Radu Voinea** (Universitatea București — fost la Metalul Sighișoara).

● Analizîndu-se desfășurarea jocurilor din turneul final al școlilor profesionale de la Sibiu, s-a hotărît suspendarea de la orice activitate competițională, pînă la lămurirea cazului petrecut, a jucătorului DIETER ROTH, de la Universitatea Cluj, pentru atitudine nesportivă.

● Se suspendă pe timp de 1 lună, cu începere de la 8 septembrie 1969, jucătoarea ELENA GHEORGHE (Rapid București), pentru atitudine nesportivă și insultarea arbitrului de joc (la meciul feminin categ. A Rapid București — C.S.M. Sibiu).

● Se sancționează cu avertisment delegatul echipei Dinamo București, STAN ISTUDOR, pentru atitudine nesportivă față de arbitrii jocului (la partida masculină categ. A Dinamo Brașov—Dinamo București).

**După cum se poate observa, pe lista celor sancționați sînt foarte mulți tineri, care se aflau abia la începutul carierei sportive. Faptul este cu atît mai regretabil și trebuie să dea serios de gîndit celor ce se ocupă de acești sportivi. Tinerii respectivi trebuie să înțeleagă că gloria sportivă nu se poate cuceri decît prin muncă și disciplină. Ne surprinde, însă, că pe această listă — de loc onorabilă — apare și un delegat al unei echipe ale cărui atribuții nu sînt în nici un caz acelea de a protesta la deciziile arbitrului...**

★

În urma omologării jocurilor campionatului republican categ. A 1968/1969, s-a acordat categoria I de clasificare, cu data de 19 august 1969, unui număr de 116 sportivi și sportive.

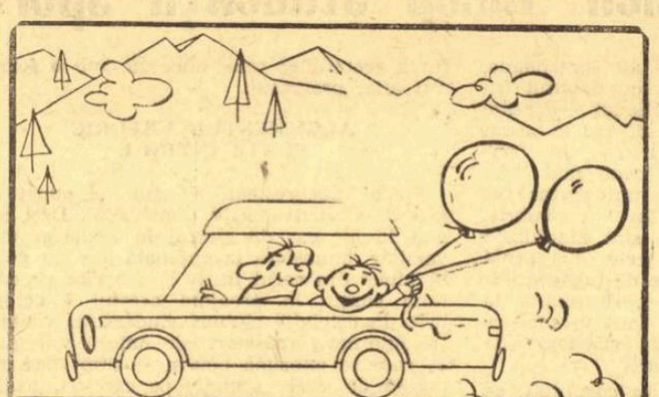

*V-ați cumpărat un autoturism? Înainte de a porni la drum, încheiați o asigurare la ADAS.*

# fotbal

# DIVIZIA B

## Seria I:

## Metalul București, învingătoare în deplasare, a preluat conducerea

**SPORTUL STUDENȚESC — ȘTIINȚA BACAU 3—1 (1—0).** După cum s-a desfășurat jocul pînă spre sfîrșitul primei reprize, se părea că partida se va termina cu un scor alb. Dar, în penultimul minut, Ciornoavă a profitat de un luft al lui Boiangiu, a șutat, balonul l-a lovit pe Ghica, din care a ricoșat în poartă: 1—0 pentru Sportul studențesc. După pauză, băcăuanii au încercat să restabilească egalitatea și au reușit aceasta în min. 55, cu largul concurs al portarului Argeșeanu, care a scăpat balonul în plasă la un șut slab al lui Mărgășoiu. N-au trecut decît 10 minute și portarul Științei, Miniosu, îl imită pe colegul său bucureștean, la un șut al lui Dutan: 2—1 pentru Sportul studențesc. Ultimul gol al bucureștenilor a fost realizat de Păiș cu capul, în min. 77, la o centrare a lui Vasilache. Foarte bun arbitrajul lui N. Mogoroașe — Craiova. **(p. v.).**

**GLORIA BÎRLAD — OȚELUL GALAȚI 2—0 (0—0).** Joc frumos, de un bun nivel tehnic. Ambele echipe, dar în special gazdele, au creat multe faze la poartă. Golurile au fost marcate de Mustață (min. 50) și Codreanu (min. 64). V. Popa — Iași a arbitrat foarte bine. **(Eliade Solomon,** coresp.).

**PORTUL CONSTANȚA — DUNĂREA GIURGIU 3—1 (1—1).** Evoluția echipei oaspe s-a apropiat de nivelul unei formații de campionat județean. Din păcate, și portuarii au practicat un joc încîlcit, plin de greșeli tehnice. În concluzie, o partidă anostă, urmărită cu indiferență de cei 2000 de spectatori. Au înscris: Caraman (min. 3), Strîmbeanu (min. 68), Cojocaru (min. 83), respectiv Cristache (min. 20). A condus foarte bine M. Niță — București. **(L. Bruckner,** cores.)

**PROGRESUL BRAILA — PROGRESUL BUCUREȘTI 0—2 (0—1).** Bucureștenii au fost superiori. Brăilenii au încercat prin acțiuni individuale să depășească apărarea adversă. Golurile au fost realizate de Șoangher (min. 15) și Țarălungă (min. 48). A arbitrat bine G. Manole — Constanța. **(N. Costin,** coresp. principal).

**POLITEHNICA GALAȚI — POIANA CIMPINA 0—0.** Studenții au evoluat slab, decepționînd pe cei 8000 de spectatori. Gălățenii au jucat fără o orientare tactică adecvată unei apărări supraaglomerate ca a echipei Poiana. În plus, studenții au comis multe greșeli elementare. Corect arbitrajul lui I. Drăghici — București. **(T. Siriopol,** coresp.).

**CHIMIA SUCEAVA — METROM BRAȘOV 1—0 (0—0).** Joc plăcut, dinamic, cu faze la ambele porți. Sucevenii au avut, totuși, mai mult timp inițiativa. Unicul gol a fost înscris de Borcău, în min. 57. Corect și autoritar arbitrajul lui A. Macovei — Bacău. **(C. Alexa,** coresp. principal).

**FLACĂRA MORENI — CEAHLĂUL P. NEAMȚ 2—0 (0—0).** Deși au jucat cu mult sub valoarea obișnuită, localnicii au reușit să cîștige. Jocul a fost deschis, ambele echipe au creat multe acțiuni ofensive. Gazdele au stabilit rezultatul partidei în trei minute, cînd au profitat de greșelile portarului Diaconu. Autorii golurilor: Dănilă (min. 65) și Drăgan (min. 68). Slab arbitrajul lui C. Dinulescu — București. **(G. Ilinca, coresp.).**

**METALUL TÎRGOVIȘTE — METALUL BUCUREȘTI 1—3 (1—2).** După ce localnicii au deschis scorul (min. 8 Buzatu), jocul a devenit dur. Bucureștenii au egalat în min. 34, prin Pantelimon. În min. 42 Georgescu aduce pe bucureșteni în avantaj, iar în min. 50 Pantelimon a stabilit scorul final: 3—1 pentru Metalul București. Corect arbitrajul lui I. Chilibar — Pitești. **(Mișu Avanu,** coresp. principal).

**CLASAMENTUL**

| | | | | | | |
|---|---|---|---|---|---|---|
| 1. Metalul Buc. | 7 | 5 | 1 | 1 | 19—10 | 11 |
| 2. Politehnica | 7 | 5 | 1 | 1 | 11— 6 | 11 |
| 3. Portul | 7 | 5 | 0 | 2 | 15— 8 | 10 |
| 4. Progresul Buc. | 7 | 4 | 1 | 2 | 11— 4 | 9 |
| 5. Flacăra Moreni | 7 | 4 | 1 | 2 | 15—11 | 9 |
| 6. Chimia Sv. | 7 | 4 | 0 | 3 | 7— 5 | 8 |
| 7. Metrom | 7 | 3 | 1 | 3 | 7— 6 | 7 |
| 8. Metalul Tîrg. | 7 | 3 | 1 | 3 | 14—14 | 7 |
| 9. Dun. Giurgiu | 7 | 3 | 1 | 3 | 8—10 | 7 |
| 10. Gloria | 7 | 2 | 2 | 3 | 15—18 | 6 |
| 11. Ceahlăul | 7 | 3 | 0 | 4 | 5—10 | 6 |
| 12. Sportul stud. | 7 | 2 | 1 | 4 | 11—14 | 5 |
| 13. Oțelul | 7 | 2 | 1 | 4 | 9—14 | 5 |
| 14. Poiana | 7 | 2 | 1 | 4 | 6—12 | 5 |
| 15. Progr. Brăila | 7 | 2 | 0 | 5 | 8—12 | 4 |
| 16. Știința Bacău | 7 | 1 | 0 | 6 | 5—12 | 2 |

ETAPA VIITOARE (5 octombrie): Metrom — Metalul Tîrgoviște, Poiana — Chimia, Gloria — Portul, Progresul București — Sportul studențesc, Ceahlăul — Progresul Brăila, Oțelul — Politehnica, Metalul București — Dunărea, Știința — Flacăra.

## Seria a II-a:

## O singură victorie a oaspeților: Vagonul Arad la Reșița

**MINERUL BAIA MARE — C.F.R. TIMIȘOARA 0—0.** De mult timp n-am mai asistat la un meci în care minerii să domine atît de copios, însă fără a putea străpunge apărarea adversă. Edificator în acest sens este și raportul de cornere (18—1) în favoarea localnicilor. De asemenea, de remarcat faptul că feroviarii au pus prea mult accentul pe apărare. În min. 66, Bohoni (Minerul) a ratat un penalty, trimițînd balonul în bară! A arbitrat bine I. Rus — Tg. Mureș. **(T. Tohătan,** coresp. principal).

**METALURGISTUL CUGIR — ELECTROPUTERE CRAIOVA 1—0 (1—0).** Joc de factură tehnică modestă. Metalurgiștii au dominat mai mult și au ratat numeroase ocazii. Unicul gol a fost înscris de Dobai, în min. 18. Jucătorul Drăgan (Electroputere) a fost eliminat pentru faulturi repetate. Bun arbitrajul lui E. Bucșe — Sibiu. **(M. Vîlceanu,** coresp.).

**MINERUL ANINA — CHIMIA RM. VÎLCEA 3—1 (0—1).** La o acțiune a oaspeților, în min. 7, Ionescu a șutat de la 25 de m, portarul Beker (Minerul) a scăpat balonul în poartă și... 1—0 pentru Chimia. În continuare, jucătorii de la Chimia s-au apărat și au reușit să mențină acest scor pînă în min. 70. În acest minut, Răhădeanu a restabilit egalitatea. Apoi, gazdele au forțat și au mai marcat două goluri. Autori: Zăvălas (min. 79) și Mathe (min. 83). M. Biolan — Tr. Severin a condus excelent. **(G. Crăciunel,** coresp.).

**RIPENSIA TIMIȘOARA — OLIMPIA ORADEA 3—1 (0—1).** În prima repriză, jocul a fost anost. După pauză, în urma introducerii lui Surdan, timișorenii au evoluat bine. Orădenii au jucat în general bine, însă în final au căzut. Au marcat: Surdan (min. 70 și 80), Dobîndă (min. 81), respectiv Bacoș (min. 13). A arbitrat S. Drăgulici — Tr. Severin. **(S. Marton,** coresp.).

**C.S.M. SIBIU — GAZ METAN MEDIAȘ 1—0 (1—0).** Peste 9000 de spectatori au asistat doar la o singură repriză, întîia, de fotbal spectacular. În cea de a doua parte, au abundat pasele la adversar, precum și jocul dur practicat de oaspeți, care au și protestat deseori la deciziile arbitrului M. Roman — Brașov, care a condus satisfăcător. Unicul gol a fost realizat de Chiran (min. 13). **(Gh. Topîrceanu,** coresp.).

**C.F.R. ARAD — METALUL HUNEDOARA 2—0 (1—0).** Cu toată opoziția dîrză a hunedorenilor, feroviarii au dominat în cea mai mare parte a timpului. Au fost comise multe faulturi, majoritatea intenționat, inițiatori fiind jucătorii de la Metalul, dar cărora gazdele le-au răspuns cu promptitudine. Arbitrul G. Fărcașu — Satu Mare s-a dovedit foarte indulgent cu ieșirile nesportive ale unor jucători din ambele formații. Au înscris: Gyenge (min. 17 din 11 m) și Vlad (min. 82). **(Gh. Nicolăiță,** coresp.).

**OLIMPIA SATU MARE — METALUL TR. SEVERIN 4—1 (2—1).** Joc viu disputat, în care oaspeții au dominat mai mult. Scorul a fost deschis de oaspeți, în min. 5, prin Firea. În continuare, gazdele domină, egalează (min. 21, Kincses), apoi iau conducerea în urma autogolului lui Constantin (min. 26). După pauză, jucătorii de la Olimpia au mai marcat 2 goluri. Autori: Both (min. 77 din 11 m) și Gero (min. 85). A arbitrat T. Cruceanu — Arad. **(Z. Covaci,** coresp.)

**C.S.M. REȘIȚA — VAGONUL ARAD 0—1 (0—0).** Deși au dominat 85 de minute, reșițenii au părăsit terenul învinși, deoarece atacanții lor s-au jucat cu ocaziile. În min. 85, Merdeș a înscris golul victoriei, profitînd de o ezitare a apărării locale. Arbitrul A. Pop — Oradea a condus sub orice critică, contribuind la crearea unei tensiuni în tribune, care a culminat cu pătrunderea publicului în teren, la sfîrșitul meciului. **(P. Bocșanu,** coresp.)

**CLASAMENTUL**

| | | | | | | |
|---|---|---|---|---|---|---|
| 1. C.S.M. Sibiu | 7 | 4 | 2 | 1 | 8— 3 | 10 |
| 2. Minerul Anina | 7 | 4 | 1 | 2 | 14— 7 | 9 |
| 3. Vagonul Arad | 7 | 4 | 1 | 2 | 8— 5 | 9 |
| 4. Ripensia | 7 | 4 | 0 | 3 | 14— 9 | 8 |
| 5. Olimpia S. M. | 7 | 4 | 0 | 3 | 14—12 | 8 |
| 6. Olimpia Oradea | 7 | 3 | 2 | 2 | 11—10 | 8 |
| 7. Minerul B. M. | 7 | 3 | 2 | 2 | 4— 4 | 8 |
| 8. C.F.R. Arad | 7 | 3 | 1 | 3 | 10— 7 | 7 |
| 9. C.S.M. Reșița | 7 | 2 | 3 | 2 | 8— 5 | 7 |
| 10. Met. Hunedoara | 7 | 3 | 1 | 3 | 8— 8 | 7 |
| 11. Metalurgistul | 7 | 3 | 1 | 3 | 7— 7 | 7 |
| 12. Electroputere | 7 | 3 | 1 | 3 | 4— 5 | 7 |
| 13. C.F.R. Timiș. | 7 | 2 | 3 | 2 | 5— 6 | 7 |
| 14. Gaz metan | 7 | 2 | 0 | 5 | 6—11 | 4 |
| 15. Metalul Tr. Sev. | 7 | 2 | 0 | 5 | 5—15 | 4 |
| 16. Chimia Rm. V. | 7 | 1 | 0 | 6 | 5—17 | 2 |

ETAPA VIITOARE (5 octombrie): Chimia — Olimpia Oradea, Minerul Anina — C.S.M. Reșița, C.F.R. Arad — Vagonul, Metalul Hunedoara — C.S.M. Sibiu Ripensia — C.F.R. Timișoara, Metalul Tr. Severin—Minerul Baia Mare, Metalurgistul Cugir—Olimpia Satu Mare, Gaz metan — Electroputere.

# DERBYUL – DE VALOAREA UNUI MECI OARECARE

**UNIVERSITATEA CRAIOVA — RAPID 1—0 (1—0).**

**TG. JIU, 28** (prin telefon, de la trimisul nostru). **Stadion Municipal; timp frumos, însă cu vînt; terenul sub cerințele unui joc de divizia A; spectatori — aproximativ 15 000. A marcat Dașcu în min. 11.**

**UNIVERSITATEA CRAIOVA: Oprea 7 — Niculescu 7, Mincă 6 (min. 88 Deselnicu), Popa 8, Bițlan 7, Strîmbeanu 8, Ivan 8, Martinovici 4, Dașcu 5, Oblemenco 5, Bălan 8.**

**RAPID: Răducanu 8 — Pop 7, Lupescu 8, Dan 7, Greavu 8, Angelescu 6 (din min. 46 M. Stelian) Dumitru 7 (min. 60 Codreanu), Năsturescu 4, Petreanu 5, Neagu 5, Codreanu 7 (min. 60 Strat 5).**

**Arbitrul Zaharia Drăghici ★★★★, ajutat la linie de N. Stavru și R. Cocoi (toți din Constanța).**

**Nu se acordă notă pentru public, deoarece jocul a avut loc într-un oraș neutru, care nu participă la „Trofeul Petschowschi".**

**La tineret-rezerve: Universitatea Craiova — Rapid 0—1 (0—1).**

Cît zgomot pentru această partidă, cîtă vîlvă! Turisme și microbuze, trenuri ce se formau la Craiova sîmbătă la ora 2 noaptea au adus pe „lungul drum al Gorjului" mii de suporteri din Cetatea Băniei, din localitățile Doljului și Gorjului. Micul orășel, cu sau fără voie, s-a lăsat dominat de larma oltenilor, fără de astîmpăr, care pe la ora 5 dimineața se întorceau cu sutele de la primul contact cu stadionul. Se aștepta un meci mare, nu numai prin prisma locurilor ocupate de Universitatea Craiova și Rapid în clasament, dar și a tradiției luptei sportive dintre cele două formații. Se aștepta o partidă dîrză, un meci bogat în faze de fotbal autentic. Dar speranțele s-au confirmat doar pe jumătate. Cine să fie de vină? Terenul, care în ciuda eforturilor amabililor gazde, este departe de a face față unui joc de divizia A (tare pe centru, cu porțiuni denivelate), sau vîntul, care a bătut tot timpul de țăria ce face neomologabile recordurile în atletism? Nu, categoric nu! De vină sînt cele două formații, mai puțin Universitatea și mai mult Rapidul. Repriza secundă a fost destul de slabă, echipele evoluînd ca într-un final de sezon.

Partida a debutat cu 2-3 bubuituri de petarde, cu zgomot de tălăngi, cu „Haide U" și o lovitură de cap a lui Dașcu, care în secunda 80 a trimis mingea pe lîngă bară. După un minut, l-a imitat Bălan. Dar Petreanu ripostează: a sprintat și, din interiorul careului, a șutat în spatele porții (deși ar fi trebuit să centreze). Apoi, Răducanu a blocat la picioarele lui Dașcu și la fel a făcut în min. 9, cînd Năsturescu l-a lansat periculos pe... Oblemenco. Craiovenii au alergat mai mult în această perioadă. Ajutați de vînt, se stabilesc în terenul partenerului și, mai repede decît se aștepta, deschid scorul. Min. 11: o centrare oarecare, Bălan oprește balonul și în fracțiunea următoare pasează lui Dașcu care, profitînd de ezitarea apărării adverse, trimite de la 8 m pe lîngă Răducanu: 1-0. Olteniî devin primsoliști pînă la pauză. În min. 15, la o pasă „înainte" intervin Lupescu și Dașcu. Rapidistul alunecă și, în disperare de cauză, îl ține pe craiovean și îl culcă la pămînt. Arbitrul Drăghici nu este însă de acord cu un 11 m foarte clar. Universitatea se impune prin jocul lui Popa, prin Ivan și Strîmbeanu, foarte muncitori și buni constructori. Dar în față nu se finalizează acțiuni de multe ori repetate. Ratează, șutînd tare și sus, Oblemenco și Bălan.

În partea cealaltă a terenului, două lucruri sînt de reținut. În min. 25, Niculescu, adeptul jocului dur, cu o talpă, îl trimite pe Angelescu, pentru 6 minute, pe tușă, iar rapidistul, resimțindu-se, nu mai intră după pauză. În min. 38, un contraatac Codreanu-Năsturescu îl pune pe ultimul în poziție excelentă, dar preluarea cu latul face ca mingea să treacă pe lîngă poartă.

După pauză, vîntul este aliatul Rapidului. Bucureștenii îi primesc ajutorul și domină teritorial. Dar nimeni nu construiește o fază mai clară, pentru că omul cu acest rol, Dumitru, calcă pe un smoc, face entorsă și părăsește terenul. Faze deosebite reținem: în min. 47, „cap" al lui Lupescu pe lîngă poartă; în min. 55 și 57 Mincă și Strîmbeanu, în perioada de ezitări ale apărării studenților, rezolvă situații dificile, trimițînd în corner; în min. 60: Ivan se grăbește și șutează imprecis de la 16 m. Rapidul revine în atac, dar șuturile lui Stelian și Codreanu nu găsesc poarta. Este perioada de lîncezeală, cea mai slabă din acest joc. De neînțeles, cînd trebuia să forțeze egalarea, Rapidul manifestă lipsă de hotărîre. Bucureștenii joacă mult avansați, dar Strat, Năsturescu și Neagu (toți trei în zi slabă) nu pot înscrie, în schimb Bălan (min. 75) îl driblează și pe Răducanu, dar mai face o preluare și Dan trimite în corner.

În min. 82, același Bălan sprintează și șutează puternic peste bară. Din min. 85 Lupescu trece în centrul atacului și Dan îl urmează, dar în zadar. Nimic nu se petrece. E liniște ca la „masa tăcerii", aflată la doi pași de stadion.

**Constantin ALEXE**

# A DOUA VICTORIE A BĂCĂUANILOR

## FLORIANA F. C. — DINAMO BACĂU 0-1 (0-0)

LA VALETTA, 28 *(prin telefon, de la trimisul nostru special)*. Departe de a constitui o simplă formalitate, așa cum o prevedeam în țară, partida retur Floriana F. C.—Dinamo Bacău a fost echilibrată spre surpriza — plăcută — a insularilor și — neplăcută — a noastră. Deși au evoluat, pentru prima oară, pe un tetern fără gazon, cu pămînt tare ca cimentul, această circumstanță obiectivă (dezavantajantă pentru dinamoviști și favorabilă gazdelor) nu-i scutește pe fotbaliștii băcăuani de critica noastră întemeiată pe un criteriu de neatacat: superioara lor experiență (și valoare) fotbalistică trebuia să-și spună mai clar cuvîntul. Este adevărat, fotbaliștii maltezi au luptat pentru victorie cu un curaj și o dăruire demne de istoricii cavaleri de acum cîteva secole; este, însă, tot atît de adevărat că dinamoviștii, avînd calificarea asigurată de la Bacău, au luat jocul ca pe o ...joacă, dar tocmai acest fel de tratare era să-i coste, la un moment dat, victoria. Or, în fotbal, ca și în orice domeniu de activitate, autorespectul este un principiu de bază.

Aducîndu-și aminte la pauză că a fi soli ai fotbalului românesc incumbă titularilor anumite obligații — pe lîngă faptul că este o onoare —, jucătorii băcăuani au arătat în continuare o bună parte din ceea ce știu. De altfel, repriza a doua avea să-i mulțumească — pe plan spectacular — pe spectatorii maltezi (din stadionul Empire, ca și din terasele și de pe acoperișurile caselor vecine) reușind să le smulgă entuziaste aplauze pentru fiecare fază frumos construită. Am apreciat cu atît mai mult exuberanța voioasă, copilărească aproape, declanșată de fotbalul practicat în această parte a meciului de jucătorii români, cu cît, acum cîteva zile, o furtună cumplită, care a durat 72 de ore, a dezlănțuit Mediterana, apele ei urcînd pur și simplu pînă în casele oamenilor, dintre care multe au fost pustiite. Încercați crunt de condiția lor de existență, acești oameni și-au regăsit, la meci, zîmbetul. Este, poate, cel mai valoros rezultat al efortului fotbaliștilor români în această parte a jocului.

Dintr-un film al meciului, dominat pe ansamblu de către dinamoviști, voi cita doar cîteva secvențe: min. 50 — Ene ratează din interiorul careului; min. 51 — Ghiță apără, succesiv, două șuturi expediate de la 5—6 metri de poartă; min. 53 — o nouă ratare a lui Ene, după ce a driblat și pe portarul Borg; min. 82 — *același ENE înscrie din apropiere, cu capul, unicul gol al partidei, răscumpărîndu-și ratările trecute.*

Această este a doua pagină a calificării echipei băcăuane în turul doi al „Cupei europene a tîrgurilor". Fără îndoială, Dinamo Bacău intră de-abia acum în focul adevărat al acestei competiții continentale.

Formațiile:

FLORIANA F. C.: A. Borg — Galea, Faruggia, Camilleri, Debono, Micallef, S. Borg, Vassallo, Arpa, Xuereb, Caruana.

DINAMO BACĂU: Ghiță — Kiss, Nedelcu, Velicu, David, Duțan, Vătafu, Comănescu (min. 82 Panait), Ene, Dembrovschi, Bălută (min. 68 Neumayer).

A arbitrat fără greșeală Fabio Monti (Italia).

**Marius POPESCU**

## FOTBAL ȘI TENIS PE „MICUL ECRAN"

**În eventualitatea că meciurile de fotbal programate miercuri 1 octombrie, în cuplaj pe stadionul „23 August", nu vor necesita prelungiri, telespectatorii vor viziona un program de mare atractivitate:**

**14,00: Rapid — Vitoria Setubal (repriza a II-a);**

**14,45: „România în finala Cupei Davis" — rezumatul filmat al întîlnirii de la Cleveland (partea I).**

**15,30: Steaua — Glasgow Rangers (repriza I);**

**16,15: Continuarea rezumatului filmat primit de la Cleveland;**

**16,30: Steaua — Glasgow Rangers (repriza a II-a);**

**17,15—17,45: Ultima parte a filmului finalei „Cupei Davis".**

# DRAW ECHITABIL

**CRIȘUL — DINAMO BUCUREȘTI 0—0**

**ORADEA, 28** (prin telefon, de la trimisul nostru). **Stadion Crișul; timp frumos, dar cu vînt; teren excelent; spectatori — peste 13 000.**

**CRIȘUL: Baumgartner 8 — Balogh 7, Sărac 8, E. Naghi 7, Popovici 7, Cociș 8 (din min. 67 Dărăban 6), Sătmăreanu 8, Casai 6, Suciu 8, Kun II 7, Harșani 6 (din min. 46 Cefan 8).**

**DINAMO BUCUREȘTI: Coman 8 — Ștefan 7, Pîrvu 6, Stoenescu 8, Deleanu 6, Ghergheli 7, Dinu 8, Sălceanu 6, Radu Nunweiller 8, Dumitrache 7, Lucescu 7.**

**A arbitrat Emil Vlaiculescu (Ploiești) ★★★★★, ajutat la linie de A. Alexe (Rm. Vîlcea) și Vasile Topan (Cluj).**

**„Trofeul Petschowschi" (pentru public): 8.**

**La tineret-rezerve: Crișul — Dinamo București 1—0 (1—0).**

Aici, la Oradea, partida a debutat conform așteptărilor: echipa gazdă, aureolată de surprinzătoarea victorie culeasă cu o săptămînă în urmă la Tg. Mureș, s-a năpustit la atac — pe un fundal sonor infernal — obligîndu-i pe dinamoviști să-și strîngă rîndurile... Pe gazon, intențiile respective s-au materializat — și afirmația are acoperire pentru întreaga primă repriză — deopotrivă prin acea „concentrare" a zburdalnicului Dinu între Pîrvu și Stoenescu, cu indicații certe de dezagregare a atacurilor orădene inițiate de inspiratul Cociș și... irosite îndeobște de Kun II și Harșani, precum și printr-o evidentă dominare teritorială a gazdelor, cu Sătmăreanu avansat, „spartă" ici-colo de îndrăznețe contraatacuri explozive ale dinamoviștilor.

Și cum, pe de o parte, Coman este de-a dreptul imbatabil la mingile aeriene, iar Stoenescu „iese" cu viclenie la intercepții, iar, pe de alta, fundașii Crișului se dublează cu măiestrie, ridicînd 4—5 obstacole în fața unui atacant ce încearcă să pătrundă nesprijinit — cazul coechipierilor lui Dumitrache —, asistăm la o primă repriză lipsită de veritabile ocazii de gol.

În atmosfera unui joc de uzură viu disputat, purtat îndeobște între cele două careuri mari, cu abuz de pase laterale, notăm și cele două ratări ale primelor 45 de minute: în min. 17, Popovici trimite balonul la portar, Sălceanu insistă, „fură" balonul din brațele lui Baumgartner, pasează lui Lucescu, acesta șutează de la 3 metri și Sărac respinge de pe linia porții; min. 27: „evadat" pe dreapta, Suciu centrează, Ghergheli și Kun II sar la balon, dinamovistul nu acroșează mingea și atacantul orădean, rămas singur la 12 metri de poartă, privește faza cu o răbdare benedictină, repriza luînd sfîrșit cu avantaj de partea Crișului: 6—4 la... lovituri de colț.

După pauză, meciul are în primul sfert de oră aceeași alură: Crișul atacă, iar Dinamo — parcă cu gîndul la un meci nul — caută să „înghețe" jocul la mijlocul terenului, păstrîndu-se pentru final...

Partida devine mai nervoasă, mai fragmentată. În min. 55, tribunele sînt în picioare: Ștefan și Coman se ciocnesc, Suciu iese dintre ei cu balonul, execută un șutcentrare spre poarta goală, dar Stoenescu, venit ca un bolid, respinge în afara terenului... Din acest moment, bucureștenii vor urca tot mai des în atac, impunîndu-și jocul. Lucescu și Dumitrache, deși nepericuloși pentru Baumgartner, „cutreieră" terenul, dezorientînd defensiva gazdelor, iar Dinu devine mai incisiv, în vreme ce linia de mijloc a gazdelor pare tot mai obosită.

Ultimele minute sînt de-a dreptul dramatice. Crișul găsește resurse nebănuite pentru ofensivă, dirijîndu-și atacul mai ales pe partea stîngă a oaspeților, acolo unde aclimatizarea lui Deleanu se lasă cam mult așteptată; Suciu trece în fuleu pe dreapta, aruncă mingea spre Kun II, aflat singur la 6 m de poartă, dar Coman se înalță și respinge în extremis (min. 80).

**Ovidiu IOANIȚOAIA**

## ECHIPA ETAPEI

NICULESCU

BÎRĂU — GEORGEVICI — HĂLMĂGEANU — IVAN II

PESCARU — KOSZKA

GROZEA — TĂTARU II — CU PERMAN — GYORFI

**STEAUA — POLITEHNICA IAȘI 2—1 (2—0)**

**Stadionul „Republicii"; teren — excelent; timp — vînt puternic, în rafale; spectatori — 20 000. Au marcat: Ștefănescu (min. 18), Dumitriu III (min. 36), Cuperman (min. 83).**

**STEAUA: Suciu 6 — Cristache 7, Sătmăreanu 8, Hălmăgeanu 9, Vigu 8, Dumitriu III 6, Negrea 7, Pantea 5, Ștefănescu 6 (din min. 46 Tătaru II 5), Voinea 8, Tătaru II (min. 46 Manea 6).**

**POLITEHNICA IAȘI: Constantinescu 8 — Pal 6, Ianul 8, Stoicescu 7, Romilă 5 (din min. 81 Sofian 6), Contardo 8, Andrioaiei 6, Incze IV 5 (din min. 72 Marica 6), Ailoaiei 6, Cuperman 8, Simionaș 7.**

**A arbitrat Grigore Birsan ★★★, ajutat la linie de V. Liga și O. Turcitu (toți din Galați).**

**„Trofeul Petschowschi" (pentru public): 9**

**La tineret-rezerve: Steaua — Politehnica Iași 0—1 (0—1).**

# Joc „spectacol" – dar numai o jumătate de oră!...

Dacă, ieri, Steaua și-a propus *DOAR să cîștige partida cu studenții ieșeni și, prin aceasta, să obțină cele două puncte* — echipa poate fi mulțumită: și-a dominat (copios în unele perioade) adversarul, a marcat mai mult, a avut numeroase alte ocazii de a înscrie și *victoria repurtată este pe deplin meritată*. Dacă, însă, Steaua *a dorit MAI MULT, și anume să-și verifice exigent potențialul real pentru apropiata revanșă cu Rangers*, atunci, credem, satisfacția jucătorilor și antrenorilor ar trebui să fie doar parțială. Pentru că — a fost evident — Steaua a jucat la valoarea ei și la nivelul așteptărilor numai circa 30 de minute din repriza secundă, cînd mecanismul ofensiv a funcționat aproape ireproșabil (pînă la... finalizare), în ciuda faptului că echipa n-a mai înscris nici un gol! Important este — gîndindu-ne desigur la meciul de miercuri — că atacanții Stelei, deseori și mijlocașii, au ajuns, rapid și repetat, în careul oaspeților unde, este adevărat, Voinea — mai ales —, dar și Tătaru II, Manea și Negrea au ratat succesiv.

Prima parte a jocului a marcat superioritatea bucureștenilor, prin cele două goluri înscrise de Ștefănescu, după o combinație „spectacol" dintre Voinea și Tătaru II (min. 18), și Dumitriu III (min. 37), care a surprins apărarea ieșeană, poate și pentru faptul că fundașii Politehnicei erau convinși că Dumitriu se afla în ofsaid. Arbitrul Birsan nu revine, însă, asupra deciziei și, în schimb, trei minute mai tîrziu, anulează punctul înscris de Voinea, sancționînd „poziția de ofsaid" a acestuia, deși înaintașul Stelei primise mingea de la adversar. D-ale arbitrajului...

Replica ieșenilor este în această parte a meciului un foarte bun joc de apărare, în care se remarcă Ianul și portarul Constantinescu. În schimb, în atac, numai Cuperman și uneori — ineficient — Incze IV încearcă cîte ceva (poate dacă juca și Lupulescu!...).

La reluare, cum spuneam, Steaua practică cu totul alt joc, mult mai cursiv, rapid, cu o incisivitate remarcabilă, obligînd apărarea Politehnicei la eforturi disperate pentru a evita majorarea scorului. Așa da! — referindu-ne la Steaua —; *așa se poate juca și se poate cîștiga în fața lui Rangers Glasgow.*

Ritmul ofensiv scade, însă, și oaspeții trec la contraatac. la început timid și apoi, după golul înscris în min. 83 de Cuperman pe... sub Suciu (tot ca la Glasgow) !?, cu multă îndrăzneală, forțînd chiar egalarea. Dar, deși meciul cunoaște un final „Poli", apărarea Stelei, cu Sătmăreanu și Hălmăgeanu, în primul rînd, la post acționînd calm, risipește speranțele unei echipe care, poate, la începutul meciului nu se gîndise decît la cele mai bune soluții pentru a nu primi sacul de goluri pe care au fost obligați să-l poarte nu demult jucătorii din Tg. Mureș.

Atenție, dar, la revanșa de miercuri! Suciu — inegal; fundașii — buni, mijlocașii — evoluție satisfăcătoare (poate se cere mai multă luciditate în jocul lui Dumitriu); atacul — Voinea și Tătaru II în formă bună, Pantea — ieri o prezență extrem de modestă. Și, se pare, că nici Creiniceanu nu va putea fi folosit. Dar, chiar așa, Steaua a jucat ieri o jumătate de oră ca o echipă mare. Este ceea ce i se cere și miercuri — însă 90 de minute!

**Dan GÂRLEȘTEANU**

# ÎNVINGĂTORUL ȘI ÎNVINSUL LA FEL DE ONORABILI

**PETROLUL — JIUL 1—0 (1—0)**

**PLOIEȘTI, 28** (prin telefon, de la trimisul nostru). **Stadion Petrolul; teren bun; timp răcoros; spectatori — aproximativ 10 000. A marcat Grozea (min. 34, din 11 m.).**

**PETROLUL: Vișan 8 — N. Ionescu 8, Bădin 8, Florea 8, Mocanu 8, Dincuță 7, Moraru 9, Grozea 9+, Stănescu 8, Cotigă 8, Oprișan 8.**

**JIUL: Stan 8 — Tonca 6, Georgevici 8, Stocker 8, Mihai 8, Popa Remus 8 (min. 75 Marinescu), Sandu 8, Peronescu 5, Cotormani 8, Ion Constantin 8, Naidin 6.**

**A arbitrat N. Mihăilescu ★★★★★, ajutat la linie de Gh. Retezan și M. Sadoveanu (toți din București).**

**„Trofeul Petschowschi" (pentru public): 9**

**La tineret-rezerve: Petrolul — Jiul 2—0 (0—0).**

Iată o succesiune de momente deosebite: în min. 6, Grozea a tras prea încet, de la cîțiva metri, pe lîngă poartă; după patru minute, N. Ionescu a expediat un șut în bară de la aproximativ 3 metri; în min. 25, superbă combinație Oprișan — Grozea — Stănescu, terminată cu un șut imprecis; în minutul 34, Dincuță îl lansează pe Grozea, dar acesta este faultat la marginea careului; arbitrul N. Mihăilescu a acordat lovitură de la 11 m, fiindcă infracțiunea se petrecuse la o jumătate de metru în interiorul spațiului de pedeapsă. Tot **Grozea**, a transformat în gol: **1—0**. În min. 48, Oprișan sparge zidul din fața sa și centrează impecabil, dar zona din fața porții lui Stan era pustie; în min. 52, Ion Constantin și Cotormani trec prin pase de apărătorii ploieșteni, dar ultimul va rata trăgînd alături; în min. 53; Peronescu a centrat, iar Cotormani, în disputa cu Vișan, a reluat încet și imprecis.

Pînă la sfîrșit, lupta a continuat cu încrîncenare, Jiul rămînînd primejdios, Petrolul dominînd totuși partida. Adversarii s-au înfruntat cu vehemență pînă la fluierul final. Semnalăm debutul în divizia A al lui Ion Constantin, un înaintaș remarcabil, amestec de forță, viclenie și perseverență.

**Romulus BALABAN**

# JOC MAI MULT ÎN „ZONA NEUTRĂ"

**A. S. ARMATA TG. MUREȘ — FARUL 0—0**

**TG. MUREȘ, 28** (prin telefon, de la trimisul nostru). **Stadion „23 August"; timp însorit, dar și vînt; teren foarte bun; spectatori — circa 8 000.**

**A. S. ARMATA: Soliom 6 — Șleam 6, Dondoș 5, Toth 5, Czako 6, Siko 5 (min. 74 Makai), Ciutac 7, Lucaci 7 (min. 66 Naghi 5), Caniaro 5, Trăznea 5, Hajnal 5.**

**FARUL: Ștefănescu 7 — Antonescu 7, Stoica 7, Mareș 8, Pleșa 7, Tănase 7, Koszka 9, Sasu 6 (min. 78 Ologu), Badea 7, Tufan 7, Sorin Avram 6.**

**A arbitrat Andrei Rădulescu ★★★★★, ajutat la linie de Toma Vasile și Simion Mîndreș (toți din București).**

**„Trofeul Petschowschi" (pentru public): 8.**

**La tineret-rezerve: Armata Tg. Mureș — Farul Constanța 2—0 (0—0).**

Și de data aceasta, elevii antrenorului Petre Steinbach au părăsit terenul însoțiți de fluierăturile propriilor lor suporteri. Nu știm dacă aceasta este cel mai potrivit mijloc de a-și manifesta nemulțumirea față de comportarea favoriților lor, dar putem spune — cu mîna pe inimă — că fotbaliștii din Tg. Mureș nu pot realiza, în momentul de față, mai mult. E drept că ei se zbat, insistă la orice minge, însă în fotbal ultimul cuvînt și-l spune valoarea tehnico-tactică a jucătorilor. Și, din acest punct de vedere, cu actualul lot, considerăm că nimeni la Tg. Mureș n-ar putea obține alte rezultate. Echipa a evoluat fără orizont pe tot parcursul partidei, fiind lipsită de un coordonator de joc și de omul de gol. În plus, mai „beneficiază" de o apărare „schweitzer".

În meciul de azi (n. n. — ieri) cu Farul, fotbaliștii localnici au atacat o bună parte din timp fără să-și creeze însă nici o ocazie clară de gol. Și dacă constănțenii n-ar fi rămas încorsetați în tactica fixată la cabine, cu siguranță că ei ar fi obținut două puncte și nu unul singur, la Tg. Mureș. Mai bine de treisferturi din timp, jocul s-a desfășurat în zona neutră de la mijlocul terenului. Singurele faze care au mai încălzit tribunele (dar care le-au dat și mari emoții) au fost cele construite de atacanții de la Farul. În prima repriză, n-am putut nota decît două acțiuni care ar fi putut fi concretizate. Prima în min. 35, cînd Tufan a interceptat o minge scăpată copilărește de Soliom, dar a șutat paralel cu poarta. Cea de-a doua în min. 38, ratată cu multă seninătate de Ciutac.

Nici la reluare partida n-a avut alt aspect. Același joc încîlcit, cu pase „telefonate" și, bineînțeles, interceptate de adversari, aceleași atacuri haotice ale gazdelor și aceleași intervenții sigure ale apărătorilor constănțeni.

În ultimul sfert de oră, gazdele, epuizate fizic și dîndu-și seama că orice încercare de a sparge „betonul" lui Bazil Marian e sortită eșecului, au depus armele. Constănțenii, însă, nici în această situație n-au renunțat la tactica lor. Au continuat să plimbe lateral mingea, să-i enerveze pe mureșeni, folosindu-se și de diferite tertipuri și, într-un cuvînt, le-au oferit pe tavă adversarilor lor... un punct.

Cea mai mare ocazie a meciului a pierdut-o Ologu, cu două minute înainte de fluierul final, cînd, scăpat singur pe contraatac, a intrat în careu și, de la 7 m, a șutat puternic în Soliom!

Tot ce mai putem spune despre acest meci este că Farul s-a prezentat cu o echipă matură, cu o apărare inexpugnabilă, în care Koszka, pe post de fundaș central (Mareș avînd rol de „măturător"), a jucat ca în zilele lui de glorie, fiind de departe cel mai bun de pe teren. „Mina" lui Bazil Marian începe să se vadă la echipa constănțeană și sperăm ca aceasta să nu fie decît un început.

**Dan VLAD**

# UN MINUT INFERNAL

**STEAGUL ROȘU — F. C. ARGEȘ 3—2 (1—1)**

**BRAȘOV, 28** (prin telefon, de la trimisul nostru). **Stadionul Tineretului; timp închis, rece; teren foarte bun; spectatori — circa 20 000. Au înscris Pescaru (min. 8 și 49), Györfi (min. 49) și, respectiv, Nuțu (min. 12 și 87 — din 11 m).**

**Steagul roșu: Adamache 8 — Ivăncescu 6, Jenei 8, Olteanu 8, Penzeș 6, Pescaru 9, Kadar 6, Necula 7, Florescu 7, Balint 8, Györfi 8.**

**F. C. Argeș: Niculescu 9+ — Pigulea 7, Barbu 8, Vlad 7, Ivan II 8, Olteanu 7, Roșu 7, Radu 6, Nuțu 7, Dobrin 7 (din min. 57 Circiumărescu 6), Jercan 5 (min. 57 Prepurgel 7).**

**A arbitrat Iosif Ritter ★★★★★, ajutat bine la linie de Șt. Birăescu și G. Blau (toți din Timișoara).**

**„Trofeul Petschowschi" (pentru public): 10.**

**La tineret-rezerve: Steagul roșu — F. C. Argeș 3—1 (1—1).**

Pe o pancartă, la tribuna a doua, un spectator șugubăț (sau poate un... vizionar!) scrisese: *Betonul lui Teașcă nu va rezista la Brașov!"* O bună bucată de vreme, mai precis în primele 45 de minute, antrenorul lui F.C. Argeș a zîmbit cu superioritate, aruncîndu-și privirea pe panoul cu pricina: „Betonul" său părea să aibă cea mai bună compoziție, atacurile localnicilor sfărîmîndu-se de zidul din fața porții lui Niculescu. Și iată că, la sfîrșitul unei reprize desfășurate mai mult în jumătatea de teren a oaspeților, tabela de marcaj a arătat, în aceste condiții, un scor egal: 1—1.

Fotbaliștii din Brașov au luat avantaj, în urma unei curse a lui Györfi, încheiată cu o centrare fructificată de *Pescaru*.

Dar F. C. Argeș a obținut repede egalarea, datorită lui Dobrin, care și-a făcut loc printre apărătorii adverși, dîndu-i apoi lui *Nuțu* o pasă ideală. Șut și gol, înlesnit oarecum și de piciorul lui Ivăncescu, care a schimbat direcția mingii. F. C. Argeș profită de deruta din rîndurile gazdelor, pentru a-și organiza și mai bine apărarea. În ultimă instanță, Niculescu îndepărtează pericolul prin intervenții sigure și inspirate. El nu se lasă „bătut" nici de șutul - trăsnet al lui Pescaru, din min. 27, care părea că va distruge plasa. Dislocați din linia de atac, Roșu și Jercan operează adesea în liniile d napoi, ajutîndu-și coechipierii să facă față presiunii exercitate de brașoveni. Aceștia atacă mereu, dar fără aplomb, lăsîndu-se repede deposedați de minge și trebuind să reia de la început, aproape fiecare acțiune.

Este greu, însă, să te aperi la infinit, să fii mereu încoltit și să scapi de fiecare dată din strînsoare. Jucătorii piteșteni aveau să cedeze în repriza a doua, nemaiputînd rezista, în primul rînd din punct de vedere nervos, asalturilor repetate ale gazdelor. O dată, de două ori, de trei ori, apărătorii au respins atacurile localnicilor, dezlănțuite imediat după începerea reprizei a doua, dar inevitabilul avea să se producă: după ce șutul lui Kadar a fost respins, *Pescaru* n-a mai putut fi împiedicat să înscrie. La 2—1, Steagul atacă furibund și-n același minut Györfi demarează de la mijlocul terenului, este faultat în careu, dar beneficiind de avantajul lăsat de arbitru, majorează scorul, pecetluind în fapt victoria echipei sale.

Au urmat 20 de minute în care brașovenii s-au întrecut pe sine, acționînd cu dezinvoltură și realizînd faze spectaculoase, prin precizia și ritmul în care erau desfășurate. În această perioadă, Steagul roșu și-a mulțumit pe deplin suporterii. Dar visul acesta de măreție a fost scurt totuși. Echipa locală și-a pierdut apoi suflul, F. C. Argeș reușind nu numai să echilibreze jocul, dar să preia chiar inițiativa, în unele momente. Așa se explică și hențul în careu comis de Olteanu, derutat de această revenire a oaspeților.

A fost un meci de luptă cîștigat pe drept de echipa care s-a menținut cel mai mult în atac.

O remarcă finală: Iosif Ritter a condus această partidă ca un emerit dirijor.

**Jack BERARIU**

# PRONOSPORT

Așa arată o variantă cu 13 rezultate exacte la concursul Pronosport nr. 39, etapa din 28 septembrie 1969

| | | |
|---|---|---|
| I. | Crișul — Dinamo Buc. | x |
| II. | Petrolul — Jiul | 1 |
| III. | A.S.A. Tg. Mureș — Farul | x |
| IV. | Steagul roșu — F. C. Argeș | 1 |
| V. | C.S.M. Reșița — Vagonul | 2 |
| VI. | Bari — Napoli | x |
| VII. | Brescia — Cagliari | 2 |
| VIII. | Fiorentina — Sampdoria | 1 |
| IX. | Internazionale — Torino | 1 |
| X. | Juventus — Bologna | x |
| XI. | Lazio — Milan | 1 |
| XII. | Palermo — Lanerossi | 2 |
| XIII. | Verona — Roma | 1 |

FOND DE PREMII: 350.160 lei.

Plata premiilor la acest concurs se va face astfel: **în Capitală**, de la 2 octombrie pînă la 12 noiembrie a.c. inclusiv; **în Provincie**, de la 6 octombrie pînă la 12 noiembrie a.c. inclusiv.

De la marile competiții internaționale, trimișii noștri speciali relatează:

# sportul în lume

CAMPIONATUL EUROPEAN DE BASCHET MASCULIN

## Într-un final dramatic: România—Cehoslovacia 70-72

**● OFICIALII AU INFLUENȚAT DIRECT REZULTATUL FINAL**

**● TARĂU ELIMINAT LA 4 GREȘELI PERSONALE!**

NAPOLI 28 (prin telefon). Simbătă seara, în ultimul meci al reuniunii inaugurale a celei de a XVI-a ediții a campionatului european de baschet masculin, reprezentativa țării noastre a fost la un pas de a obține o mare victorie, care, dacă ar fi fost realizată ar fi dat sportivilor români posibilitatea să se gîndească chiar la clasarea pe locul secund în grupa A. Într-adevăr, în partida cu selecționata Cehoslovaciei, medaliată cu argint la ediția precedentă, și alcătuită din tot ce are mai valoros la această oră baschetul cehoslovac (n-au lipsit nici jucătorii care evoluează în alte țări), formația României a făcut un joc remarcabil, a avut inițiativa și a condus în majoritatea timpului, dar pentru a 5-a oară în ultimele trei luni a pierdut la limită: 70—72, după ce la pauză conducea cu 37—29.

Cum a decurs partida? La început, lupta a fost extrem de echilibrată. Scorul a fost deschis de Tarău (două aruncări libere), dar Zidek a egalat imediat. În continuare: 6—6 (min. 3), 12—12 (min. 6), 16—16 (min. 8) și 22—22 (min. 14). În acest timp, în formația noastră nu am înregistrat decît o singură schimbare, Nosievici luînd locul lui Diaconescu, în vreme ce antrenorul cehoslovac a modificat des „5"-ul său, ajungînd în cele din urmă la o soluție cuprinzînd pe cei mai experimentați jucători (Pistelak, Konvicka, Zidek, Novicki și Mifka). Reprezentativa României, cu Albu, Nosievici, Iecheli, Novac și Tarău în teren a început treptat — printr-un joc pozițional de mare eficacitate — să se distanțeze: 27—22 (min. 15), 31—24 (min. 16) și 37—29 la pauză.

După reluare — din nou modificări în tabăra adversă; sînt introduși jucători cu talie mai mică, dar mult mai rapizi (Konopasek, Ruzicka, Zednicek). Și totuși, diferența rămîne neschimbată: 46—37 în min. 25. Aici, a intervenit însă o perioadă de inexplicabilă ineficacitate a baschetbalistilor români. Concret, de la 46—37, scorul ajunge 48—45 (min. 28) și 48—56 (min. 32). Deci, în 7 minute, Cehoslovacia a realizat 19 puncte, iar România doar două!

A fost mai mult o cădere de ordin psihic (cauzată și de unele decizii dezavantajoase dictate de arbitrul turc Topuzoglu) și nicidecum de ordin fizic, deoarece în continuare am fost martorii unei miraculoase reveniri care ar fi dat dreptul sportivilor noștri să încheie partida cu o victorie pe deplin meritată. Conduși la un moment dat cu 10 puncte (52—62 în min. 32), baschetbaliștii noștri, impulsionați de impetuozitatea lui Diaconescu, au aplicat cu rigurozitate, dar mai ales eficacitate, un presing strîns pe tot terenul, ajungînd să refacă punct după punct. Din păcate, însă, unele greșeli flagrante ale aceluiași Topuzoglu (și curios lucru, mereu în defavoarea noastră), adăugate celor ale cronometrorilor și scorerului (Tarău a fost pus în situația de a părăsi terenul, avînd doar 4 greșeli personale!) au înclinat balanța într-un final dramatic de partea team-ului cehoslovac. De la 58—64 (min. 35), 62—67 (min. 37) și 64—68 (min. 38) am ajuns la 68—68 (min. 39, cînd a egalat Diaconescu) și 70—70 (min. 40, cînd a egalat Novac). La această situație — mai erau exact 35 de secunde de joc — echipa cehoslovacă a păstrat mingea, iar Zidek a înscris coșul victoriei, cînd mai rămăseseră doar trei secunde pînă la sfîrșit. Cu toate protestele delegației noastre — acțiunea jucătorilor cehoslovaci dură 32 de secunde — arbitrii au consemnat scorul de 72—70 în favoarea baschetbaliștilor cehoslovaci.

Topuzoglu (Turcia), cu mari greșeli și Brumen (Iugoslavia), foarte timid, au condus următoarele formații: CEHOSLOVACIA: Nowicki 2, Zidek 21, Konopasek 6, Bobrowski 8, Konvicka 1, Baroch 2, Mifka 8, Zednicek 9, Ruzicka 15, Pistelak, Ammer, Blazek; ROMÂNIA: Ruhring 4, Nosievici 10, Iecheli 19, Czmor 2, Diaconescu 8, Novac 10, Tarău 17, Albu, Dimancea, Cernea, Dragomirescu, Dikai. Procentajele echipei noastre: 14—10 la aruncări libere și 63—30 la aruncări din acțiune.

Alte rezultate: Polonia — Israel 92—78 (44—40) în grupa A; Iugoslavia — Grecia 78—62 (39—30), U.R.S.S. — Ungaria 95—63 (44—34), Bulgaria — Suedia 87—70 (45—35) în grupa B.

★

Duminică seara, la ora închiderii ediției, a luat sfîrșit meciul dintre echipele Italiei și României. Au învins gazdele cu scorul de 74—62 (38—40). Alte rezultate: Cehoslovacia — Israel 90—82 (46—36) și Bulgaria — Ungaria 66—65 (31—29). Citiți alte amănunte în numărul nostru de mîine.

**D. STANCULESCU**

## *Și totuși, întrecuți cu două puncte...*

BUDAPESTA, 28 (prin telefon). Întrecerea de caiac-canoe dintre reprezentativele de juniori ale orașelor Budapesta și București a continuat duminică dimineața, pe Dunăre, în prezența a numeroși spectatori și a... unui soare palid de toamnă. Startul s-a dat la ora 9,30 în proba de K 1 (b) 1000 m. Încă de la plecare, tînărul Dumitru Petrescu controlează cursa, ripostează energic la contraatacurile pe care caiaciștii maghiari le inițiază și, cu un finiș splendid, trece primul linia de sosire. El este urmat de colegul său I. Dragulschi. O evoluție frumoasă va avea și juniorul Vasile Simion în disputa pentru întîietate, la canoe simplu 1000 m. El a urmărit atent cursa pînă în dreptul balizelor care marchează 500 m, apoi a ridicat treptat strocul, trecînd de pe poziția a III-a în fruntea plutonului. Va termina învingător, cucerind cel de-al doilea loc I.

Neîndoielnic, tinerii noștri sportivi vor să demonstreze că și la „capitolul juniori" caiacul și canoea românească este la înălțime. Asistăm, astfel, la o nouă victorie înregistrată de data aceasta de către echipajul caiacului de 4 fete. După o cursă spectaculoasă, epuizantă, cele care urcă acum pe podiumul învingătorilor sînt Maria Loghin, Ioana Calenic, Maria Nichiforov și Aglaia Răutu. Un scurt „intermezzo" (în următoarea probă ne clasăm pe locul II prin Dragulschi—Pavel la caiac 2—1000 m) și din nou victorioși. Este vorba de locul I ocupat de tinerii Ivan Nichitor—George Simionov în cursa de C 2—1000 m.

Ultima întrecere a competiției reunește la start echipajele de K 4 (băieți). După o plecare promițătoare, sportivii noștri conduc în prima parte a cursei, dar juniorii maghiari forțează, cîștigînd proba cu un finiș mai bun. Așadar, în cea de a doua zi a întrecerilor scorul este favorabil sportivilor români: 4—2. Pe ansamblul reuniunii însă, ei sînt întrecuți cu... două puncte: 71—69 pentru reprezentativa orașului Budapesta.

Revanșa acestei frumoase și tradiționale întreceri între selecționatele caiaciștilor și canoiștilor juniori ale celor două orașe va avea loc în anul viitor, pe lacul Snagov. Rezultate tehnice: **K 1 (b) 1000 m:** 1. Dumitru Petrescu (Buc.) 4:04,6; 2. Ion Dragulschi (Buc.) 4:06.0, 3. J. Deme (Bp) 4:07,6; **C 1—1000 m:** 1. Vasile Simion (Buc.) 4:33.4, 2. F. Remes (Bp) 4:34,0; **K 4 (f) 500 m:** 1. București (Loghin — Calenic — Nichiforov — Răutu) 1:48,4. 2. Budapesta 1:48,8; **K 2 (b) 1000 m:** 1. Budapesta (Szabo—Volgyi) 3:38,0, 2. București (Dragulschi—Pavel) 3:40,2; **C 2 — 1000 m:** 1. București (Nichitor—Simionov) 4:03,2; 2. București II (Buhaev—Vorobiov) 4:04,5, 3. Budapesta (R. Frey—L. Frey) 1:48,8; **K 2 (b) 1000 m:** 1. Budapesta 3:16,4, 2. București (Dragulschi — Pavel — Bartolomeu — Nichitor) 3:17,4.

**Vasile TOFAN**

Campionatele mondiale și europene de haltere

## IAN TALTS — CAMPION MONDIAL LA CATEGORIA GREA

**● ÎNTÎLNIREA TALTS — BEDNARSKI S-A ÎNCHEIAT LA „MASA VERDE" ● CEI DOI PROTAGONIȘTI AU DOBORÎT CÎTE UN RECORD MONDIAL!**

VARȘOVIA 28 **(prin telefon).** Cei doi mari recordmani ai lumii la categoria grea (pînă la 110 kg), Ian Talts (U.R.S.S.) și Robert Bednarski (S.U.A.), s-au încleștat într-o luptă teribilă pentru titlul mondial, entuziasmînd pur și simplu asistența record din sala Torwar. Păcat, însă, că din cauza unor grave greșeli comise de juriul competiției și de către antrenorul american, disputa dintre cei doi mari super-campioni nu s-a încheiat pe podium, ci la „masa verde". Ian Talts este noul campion la categoria grea, urmat de Robert Bednarski, cu toate că ambii au terminat la egalitate (547,5 kg). Dar sportivul sovietic, mai ușor cu 7 kg decît adversarul său, a primit medalia de aur.

Să vedem însă despre ce greșeli este vorba, comise de juriu și antrenori! După cum se știe, conform noului regulament, în decurs de trei minute de la anunțul crainicului, sportivul trebuie să se prezinte la bară. La 207,5 kg, Bednarski (la a treia încercare la aruncat) a fost chemat la bară. Au trecut 2 minute 40 secunde și Bednarski, din neatenția sa și a antrenorului său, nu se prezintă la bară, cerînd, în schimb ridicarea halterei la 212,5 kg. Regulamentul interzice acest procedeu și, ca urmare, delegația sovietică a introdus o contestație. Firește, Bednarski, care era acum la cea de a treia încercare, a pierdut mișcarea prin scurgerea timpului regulamentar. Pentru moment, nici juriul și nici antrenorul american nu au sesizat această greșeală și iată că întrecerea continuă. Bara, care cîntărește 212,5 kg, este ridicată întîi de Talts (nou record mondial) și apoi de Bednarski, care cu această încercare a totalizat la cele trei probe cu 7,5 kg mai mult decît adversarul său. Abia acum, după aceste încercări, se judecă contestația! După discuții de aproape trei ore, juriul hotărăște să anuleze mișcarea lui Bednarski la 212,5 kg, titlul de campion mondial revenind astfel lui Talts.

Și acum, iată filmul luptei dintre cei doi sportivi. La împins, Talts începe la 180 kg și reușește. Îl urmează Bednarski la 182 kg — reușește. În următoarele încercări ambii ratează la 187,5 kg. Clasamentul mondial: 1. Bednarski 182,5 kg. 2. Talts 180 kg, 3. Rekustadt 175 kg. Al treilea european, bulgarul Kraicev 172,5 kg — record mondial de juniori. La smuls, Talts ridică 147,5 kg. Bednarski intră la 150 kg și ridică. Bara cîntărește apoi 155 kg și, în continuare, 160 kg. Cine ridică această din urmă greutate va fi nou recordman mondial. Numai Bednarski reușește. Clasamentul mondial: 1. Bednarski — 160 kg, 2. Talts 155 kg, 3. Kangasnieni 155 kg. Al treilea european este francezul Fouleiter 150 kg. Deci, Bednarski are un avantaj de 7,5 kg înaintea celei de-a treia mișcări — aruncat. Primul intră Bednarski la 200 kg. Urmează Talts. Ambii reușesc. Talts renunță să intre la 205 kg, greutate pe care Bednarski o trece la a doua încercare. Bednarski cere apoi îngreunarea barei la 207,5 kg și aici urmează greșeala de care vorbeam mai înainte. Cele trei minute de la chemarea arbitrului sînt pe terminate, cînd antrenorul echipei S.U.A. cere ca bara să se ridice la 212,5 kg. Concursul continuă, deși Bednarski nu mai avea drept la o nouă încercare. Talts intră primul, reușește, și record mondial. Încearcă și Bednarski. Încercarea sa este reușită — dar ea va fi anulată, după cum am mai spus. Clasament mondial: 1. Talts 212,5 kg, 2. Bednarski 205 kg, 3. Kangasnieni 190 kg (al treilea european Wojcik (Polonia) 190 kg. **Iată clasamentul mondial final la categoria grea:** 1. Ian Talts (U.R.S.S.) 547,5 kg, 2. R. Bednarski (S.U.A.) 547,5 kg, 3. J. Kangasnieni (Finlanda) 507,5 kg, 4. G. Deal (S.U.A.) 502,5 kg, 5. R. Wojcik (Polonia) 500 kg, 6. E. Rekustadt (Norvegia) 500 kg. **Clasamentul european final:** 1. Ian Talts 547,5 kg, 2. J. Kangasnieni 507,5 kg, 3. Wojcik 500 kg, 4. Rekustadt 500 kg, 5. J. Fouleiter (Franța) 497,5 kg, 6. A. Karaicev (Bulgaria) 495 kg (record mondial de juniori).

**Ion OCHSENFELD**

## MARIA GHIGOVA (Bulgaria) ȘI GALINA ȘUGUROVA (U.R.S.S.) CAMPIOANE MONDIALE LA GIMNASTICĂ MODERNĂ

VARNA, *28 (prin telefon).* — Timp de patru ore, în Palatul Sporturilor din localitate, plin pînă la refuz, au răsunat astăzi ropote îndelungi de aplauze. Au fost aplauze adresate celor 45 de gimnaste, participante la întrecerile individuale ale campionatului mondial de gimnastică modernă, care au oferit entuziastului public bulgar un spectacol de rară frumusețe. Atît la exercițiul impus cu mingea cît și la exercițiul liber cu cerc, gimnastele s-au întrecut în a dovedi marea spectaculozitate a acestei discipline sportive, în deplină afirmare pe plan mondial, nivelul înalt pe care l-a atins în multe țări ale lumii.

Sfîrșitul acestei zile atît de încărcată, nu numai în program competițional, dar și în tensiune nervoasă, a adus — previzibil, de altfel — multă satisfacție în tabăra bulgară. Confirmînd marea ei clasă, Maria Ghigova a triumfat la exercițiul liber cu cerc, obținînd într-un final de probă care întinsese la maximum nervii sălii, nota cea mai ridicată din concurs (9,80) și o dată cu aceasta medalia de aur și titlul de campioană mondială. Exercițiul ei, într-o compoziție foarte originală, a fost presărat cu numeroase aruncări înalte, executate cu maximă precizie și siguranță, iar eleganța ei în mișcări este neîntrecută. Deși a concurat foarte bine și la exercițiul impus cu minge, Ghigova n-a obținut la această probă decît 9,25, suficient însă ca după prima zi ea să se afle în fruntea clasamentului individual compus, cu 19.05; la 15 sutimi de cea mai puternică adversară a sa, sovietica Liubov Sereda. Fără a minimaliza meritele reale ale Mariei Ghigova, să amintim, totuși, că cel mai bun exercițiu cu cercul a fost prezentat astăzi de o altă concurentă bulgară, Neșka Robeva. Pe un fond muzical alcătuit din melodii populare românești, ea a executat într-un ritm extraordinar, un exercițiu plin de mișcări grele și de aruncări înalte, aplaudate aproape în permanență în timpul execuției. Ea a trebuit să se mulțumească cu medalia de argint. Pe locul 3 s-a clasat gimnasta sovietică Liubov Sereda. La această probă Victoria Vîlcu și Iulia Zaharia au avut execuții mulțumitoare, mișcările lor au fost sigure, combinațiile valoroase și dificile. Ambele au fost notate de juriu cu 9,05. Un incident amuzant s-a petrecut în timpul exercițiului Mihaelei Nicolăescu. Ea a început bine, a lucrat jumătate din exercițiu la nivelul colegelor sale de echipă, dar la o aruncare înaltă a scăpat cercul, acesta rupîndu-se în contactul cu covorul. În aplauzele sălii, Mihaela a continuat să lucreze, înfruntînd onorabil toate greutățile ce au decurs din mînuirea unui cerc rupt. Nota ei: 8,45.

Alternativ cu exercițiile de la cerc, s-a desfășurat astăzi și singura probă impusă din gimnastica modernă, exercițiul cu mingea. Aici arbitrele au fost mult mai severe, însă criteriile de apreciere mai obiective, departajarea mai reală. După acel 9,25 obținut de Ghigova la începutul concursului, cu toții se întrebau: cine va fi, oare, campioana mondială a acestei probe? Aveam s-o cunoaștem numai peste o jumătate de oră: era tînăra gimnastă sovietică Galina Șugurova, una din cele mai tinere participante la concurs. Neimpresionată deloc de tensiunea din sală, Galina a lucrat elegant, sigur, cu amplitudine maximă întregul exercițiu, obținînd 9,40. Era clar că ea nu mai putea fi întrecută de nici una din colegele sale. La 15 ani, Galina Șugurova obține astfel un mare succes: medalia de aur și titlul de campioană a lumii. Pe locul al doilea, două concurente: Maria Ghigova și Liubov Sereda, iar pe locul trei două gimnaste cehoslovace: Hana Sitnianska și Jana Venasckova. Cîteva cuvinte despre concurentele românce: Victoria Vîlcu a avut cea mai bună execuție din trio-ul nostru: sărituri înalte, eleganță și siguranță în mișcări. Dar, o mică... deraiere a mingii de la traseul fixat de regulament a făcut ca nota ei să fie de 8,75. Totuși cu aceasta ea a ocupat locul 8 în lume. Iulia Zaharia a obținut 8,60 (din păcate ea a fost jenată în timpul execuției de sala ce aplauda încă succesul Ghigovei), iar Mihaela Nicolăescu a primit 8,50.

Luni, în ultima zi a campionatelor mondiale, exercițiul liber fără obiect și exercițiul cu coardă.

**Constantin MACOVEI**

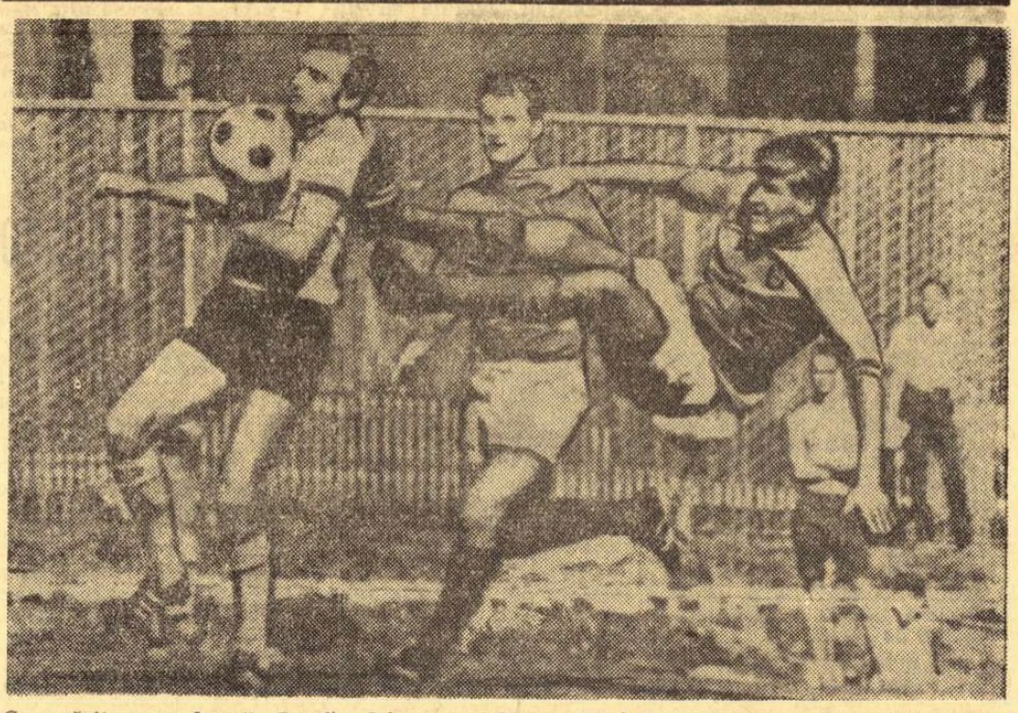

*Cu o săritură acrobatică Derek Johnson, mijlocașul lui Ipswich Town, îi „suflă" balonul unui atacant de la Burnley, în etapa de simbătă a campionatului englez.*

Telefoto: A. P. - AGERPRES

## Echipa de volei (juniori) a României calificată în turneul final

**● FORMAȚIA DE JUNIOARE — ÎN TURNEUL DE CONSOLARE**

RIGA 28 (prin telefon) Duminică au continuat partidele din cadrul celui de-al doilea Campionat european de juniori la volei. Echipa feminină a României a întîlnit puternica garnitură sovietică, în timp ce aceea de băieți abia intra în focul luptei, avînd ca adversară formația Iugoslaviei. Deși ordinea jocurilor a fost inversă, vom începe totuși cu meciul România—Iugoslavia. Partida a început în nota de dominare a echipei române care, funcționează ca un ceasornic. Ridicătorii Oros și Cristian Ion servesc precis pe atacanți, care trag necruțător, destrămînd apărarea adversarilor. Aceștia încearcă în zadar prin Mladen Lilici să facă față și, astfel, setul e cîștigat de românii la 11. Practicînd în continuare un joc variat, cu subtile combinații la fileu, care surprinde deseori nepregătită apărarea adversă, echipa română se detașează în al doilea set, conducînd la un moment dat cu 8—1. Urmează din nou o perioadă de relaxare, datorată după părerea noastră desconsiderării adversarilor, ceea ce permite iugoslavilor să acumuleze cinci puncte consecutive. Bine dirijați de pe margine și cu Dragoș Popescu introdus în teren, voleibaliștii noștri își adjudecă și setul al doilea, la 6. Cel de-al treilea, care avea să fie și ultimul, începe sub auspicii mai puțin favorabile pentru voleibaliștii români. Ei se văd conduși cu 6—1, însă reușesc să recupereze terenul pierdut și să cîștige pînă la urmă la 8. În ansamblu, echipa noastră s-a comportat bine, a jucat în viteză, combinativ, cu multă fantezie în atac și atenție în apărare. Prin urmare, 3—0 (11, 6, 8) pentru echipa de juniori a României și calificarea în turneul final (locurile 1—6) de la Tallin. După meci, steagul românesc a fost înălțat pe cel mai înalt catarg și imnul de stat al României a răsunat în sala Daugava.

Dintre jucătorii români, cel mai bine s-a comportat Laurențiu Dumănoiu, atît în atac cît și în apărare. Ridicătorii Cristian Ion și Cornel Oros au evoluat, de asemenea, bine, iar trăgătorii Cătălin și Codoi anunță frumoase perspective. Au jucat echipele: ROMÂNIA — **Cătălin, Codoi (D. Popescu), Oros, Dumănoiu, Paraschivescu și Cristian Ion;** IUGOSLAVIA — **Gostoncik, Guslov (Sirotanovici), Vrzici, Lilici, Galeciev (Buiovici), Brovici,**

Fetele, care au susținut partida cu U.R.S.S, după cum spuneam, înaintea meciului băieților, au pierdut în 55 de minute, după consumarea a trei seturi, ratînd calificarea în turneul final. Echipa a jucat din nou slab, în special în primele două seturi, cînd n-a realizat nici o acțiune mai acătării.

Abia, în setul III, echipa română a evoluat mai aproape de valoarea ei reală. Ca urmare, în teren s-a instalat un permanent echilibru: 5—5, 6—6, 8—8, 10—10, 12—12, 13—13, dar lipsa de concentrare în final, cînd au fost irosite două atacuri, a dus la pierderea setului și la victoria sovieticelor cu 3—0 (7, 9, 13).

Iată formațiile: U.R.S.S.: **Batutite (Rostova), Andronova, (Alexandrova), Bespalova (Klikova), Saritkova, Letșenko, Bergen;** ROMÂNIA: **R. Popa (Meșeșan), Zaharescu (Caranda), Baga, Popescu (Iambric), Moroianu, Pandrea.**

Echipa noastră feminină mai are de jucat mîine (n.r. azi) cu formația Italiei, însă, indiferent de rezultat, ea va participa la turneul de consolare (locurile 7—12), programat la Tallin.

La Tallin: Bulgaria—Cehoslovacia (f) 3—0 (4, 12, 7).

**Emanuel FANTANEANU**

## VICTORIE BELGIANĂ ÎN PARIS — TOURS

PARIS, 28 (Agerpres). — Cea de a 63-a ediție a cursei cicliste Paris—Tours, una din probele clasice ale sezonului internațional rutier, a revenit în acest an belgianului Herman Van Springel, care a parcurs distanța de 286 km în 6 h 38:43. Alți trei cicliști belgieni s-au clasat pe locurile următoare, cronometrați în 6 h 39:11 — Jossemans, Verbroek și Claes. Principalul favorit, Guido Reybroek, s-a clasat al 32-lea.

Cursa rezervată amatorilor, desfășurată pe 238 km, a fost cîștigată de alergătorul scoțian William Bisland în 5h 44:55, urmat de francezii Besnard și Quillon.

## HEIDE ROSENDAHL — RECORD MONDIAL LA PENTATLON

**REZULTATE DIN MECIUL ATLETIC R.F.G. — ANGLIA**

LEVERKUSEN, 28, — Cunoscuta atletă vest-germană Heide Rosendahl a stabilit un nou record mondial la pentatlon cu 5 155 p. Vechiul record era de 5 089 p. și aparținea atletei austriece Lisel Prokop. Iată rezultatele înregistrate de Rosendahl: 100 m g 13,7, greutate — 13,95 m; înălțime — 1,64 m; lungime — 6,33 m; 200 m — 23,9.

HAMBURG, 28. — În întîlnirea internațională de atletism dintre selecționatele R.F. a Germaniei și Angliei, după prima zi, gazdele conduc cu 51—44 la masculin, iar scorul este favorabil oaspetelor la feminin: 34—28. Cîteva rezultate: MASCULIN: 100 m — Wucherer (R.F.G.) 10,7; 400 m — Jenkins (A) 47,4; 10 000 m — Wright (A) 29:14,0; lungime — Latzel (R.F.G.) 7,59 m; greutate — Birlenbach (R.F.G.) 19,81 m; FEMININ: 400 m — Frese (R.F.G.) 55,2; 100 m g — Hayward (A) 14,4; 100 m — Stock (R.F.G.) 12.0.

## Ashe învins!

NEW YORK, 28 (Agerpres). În sferturile de finală ale turneului internațional de tenis de la Los Angeles, cunoscutul jucător american Arthur Ashe a pierdut în trei seturi în fața lui Jim Osborne: 8—6, 5—7, 3—6. Pancho Gonzales l-a învins cu 6—2, 9—7 pe Stan Smith, iar Cliff Richey a dispus cu 8—6, 6—8, 6—4 de brazilianul Thomas Koch.

În turneul feminin (sferturi de finală), Nancy Richey a învins-o cu 6—2, 6—4 pe Fracoise Durr. Ann Haydon-Jones a întrecut-o cu 6—2, 10—8 pe Winnie Shaw, iar Billie Jean King a cîștigat cu 6—0, 7—5 la Gail Chanfreau.

## FOTBAL — MERIDIANE

Faptul cel mai notabil al etapelor a doua și a treia din campionatul italian îl constituie înfrîngerea echipei A. C. Milan de către proaspăt promovata Lazio, prin golul înscris de Chinaglia, fotbalist provenit din divizia a III-a... Milanezii, rareori văzuți în asemenea grad lipsiți de voință și de vlagă, acuză căldura și meciul din „C.C.E." (cu formația din Luxemburg). În schimb, continuă marșul triumfal al Fiorentinei, de multă vreme neînvinsă, precum și evoluția de mare regularitate a lui „Inter", care a dispus cu 2—0 de coriacele „11" Torino. Oarecum surprinzător și rezultatul de egalitate pe care Bologna l-a impus lui Juventus, mai ales dacă ținem seama de ocazia avută, cu puține minute înainte de fluierul final, de a înscrie și de a obține chiar victoria.

Rezultate tehnice: etapa a doua: Bologna — Lazio 1—0 (a înscris Savoldi), A. C. Milan — Bari 1—0 (Combin), Palermo — Internazionale 1—2 (Causio, respectiv Bertini din 11 m și Facchetti), Verona — Juventus 1—0 (Traspedini), Fiorentina — Sampdoria 1—0 (Maraschi), Roma — Brescia 1—0 (autogol Botti), Cagliari — Lanerossi Vicenza 2—1 (Riva și Domenghini, respectiv Facchin); etapa a treia: Bari — Napoli 0—0, Brescia — Cagliari 0—2 (Domenghini și Riva), Fiorentina — Sampdoria 1—0 (Esposito), Internazionale — Torino 2—0 (Bertini din 11 m și Landini), Juventus — Bologna 1—1 (Vieri, respectiv Scala), Lazio — Milan 1—0 (Chinaglia), Palermo — Lanerossi 1—3 (Giubertoni, respectiv Biasiolo 2 și Vitali), Verona — Roma 2—0 (Bui 2).

**Cesare TRENTINI**

### BAVAREZII CÎȘTIGĂ LA SCOR

Bayern München continuă să conducă în campionatul de fotbal al R. F. a Germaniei, totalizînd 9 puncte. Pe locurile următoare se află Rotweiss Oberhausen cu același număr de puncte și S. V. Hamburger cu 8 puncte. Cîteva din cele mai importante rezultate: Alemannia Aachen—Hanovra 1—1; Eintracht Braunschweig — Bayern München 0—4; Werden Bremen—Shalke 0—1; Rotweiss Essen V.F.B. Stuttgart 3—3; München 1860 — Hamburger S.V. 0—2.

### EVERTON ÎN FRUNTE

În campionatul de fotbal al Angliei continuă să conducă Everton cu 21 p. Pe locurile următoare se află Liverpool — 19 p. și Derby County — 18 p. Rezultate din etapa de simbătă: Chelsea — Arsenal 3—0; Everton — Southampton 4—2; Manchester United — West Ham 5—2; Newcastle—Wolverhampton 1—1; West Bromwich — Liverpool 2—2; Stoke — Manchester City 2—0; Sheffield — Derby 1—0; Ipswich — Burcley 1—0.

### VICTORIE ÎN DEPLASARE A LUI RANGERS

În campionatul de fotbal al Scoției, Glasgow Rangers, a cîștigat cu 2—1, în deplasare meciul susținut în compania echipei Patrick Thistle. Kilmarnock a dispus cu 2—0 de St. Mirren, iar Hibernians a cîștigat cu 2—0 în fața formației Hearts.

● În preliminariile C. M., la Tel Aviv: Israel — Noua Zeelandă 4—0 (0—0).

### -TELEX-TELEX-

Victoria a revenit sportivelor vest-germane cu scorul de 131,25—176,75. La individual, pe primul loc s-a clasat Loewenberg (R.F.G.) cu 37,15 p.

■

**Atletul finlandez Esa Aalander** a realizat performanța de 80,44 m. la aruncarea suliței, fiind al cincilea atlet finlandez care depășește 80 m în această probă. În concursul de la Helsinki Aalander s-a clasat pe locul secund, victoria revenind lui Pauli Nevala cu 83,74 m.

**Turneul internațional de hochei pe gheață de la Helsinki** a fost cîștigat de formația I. F. Helsinki, care în finală a întrecut cu scorul de 4—3 (1—1, 1—1, 2—1) echipa suedeză I. F. Brynaes. Într-un alt meci, formația Ilves Tampere a dispus cu 5—4 (0—2, 4—2, 1—0) de Jokerit Helsinki.

■

**Au luat sfîrșit întrecerile turneului de tenis de la Opatija.** În ultima finală — cea a probei de dublu bărbați — perechea vest-germană Fassbander — Pohmann a învins cu 6—4, 6—4, 6—4 cuplul iugoslav Ivancici — Stolcer.

■

**La Groningen s-a desfășurat întîlnirea internațională de gimnastică Olanda — R. F. a Germaniei.**

**În campionatul unional de hochei** pe gheață, Avtomobilist Sverdlovsk, a pierdut cu 6—8 la Spartak Moscova, iar SKA Leningrad a învins pe teren propriu cu scorul de 2—1 pe Dinamo Moscova.

■

**În cadrul turneului de baschet** de la Poznan, formația locală „Varta" a învins cu 80—75 pe Zelezniciar Karlovaț. Anterior, baschetbaliștii iugoslavi obținuseră două victorii: 78—72 cu Leh Poznan și 74—62 cu Viktoria Jaroczin.

■

**Automobilistul austriac Harald Ertl** a cîștigat concursul internațional desfășurat la Zandvoort (Olanda). El a acoperit 62,900 km în 27:04,1 (medie orară 139,42 km).

Tiparul I.P. „Informația", str. Brezoianu nr. 23—25, București

PROLETARI DIN TOATE ȚĂRILE, UNIȚI-VĂ!

Redacția și administrația: str. Vasile Conta nr. 16, tel. 11.10.05, interurban 72 și 286. Telex sportrom buc. 180.

# sportul

4 pagini 30 bani

Anul XXV — Nr. 680 (6114) ZIAR AL CONSILIULUI NAȚIONAL PENTRU EDUCAȚIE FIZICĂ ȘI SPORT Marți 30 septembrie 1969

*Tenismanii români, pe „Harold T. Clarke" — Stadium: P. Mărmureanu, I. Năstase, Gh. Cobzuc, I. Țiriac.*

## SUCCESELE TENISMANILOR NOȘTRI — UN STIMULENT PREȚIOS

### *Interviu cu conf. dr. EMIL GHIBU, vicepreședinte al C.N.E.F.S.*

În cursul zilei de simbătă s-a înapoiat în țară conf. dr. Emil Ghibu, vicepreședinte al Consiliului Național pentru Educație Fizică și Sport, care a fost prezent la finala „Cupei Davis", disputată între 19 și 21 septembrie la Cleveland (S.U.A.). D-sa a avut amabilitatea să ne răspundă la cîteva întrebări, în legătură cu importantul eveniment sportiv la care a participat reprezentativa de tenis a țării noastre.

**— Cum considerați că trebuie apreciată performanța tenismanilor români la actuala ediție a Cupei Davis?**

— Este cît se poate de clar că însuși faptul de a ajunge să dispuți o finală a supremei întreceri tenisiste reprezintă un deosebit succes. Mai ales dacă ne gîndim că în aproape o jumătate de secol de participări la întîlnirile pentru Cupa Davis, tenisului românesc — deși a posedat jucători talentați și în trecut — nu i-a fost totuși accesibilă nici măcar una din etapele superioare ale zonei europene. De aceea, consider plină de conținut și adevăr aprecierea comportării sportivilor noștri, menționată în ultimul număr al săptămînalului „Contemporanul", „Înfrîngerea cu 5—0 în finala Cupei Davis reprezintă — în mod paradoxal — una din cele mai strălucite victorii ale sportului românesc din ultimii ani"...

Personal, am putut aprecia direct valoarea acestei performanțe, primind multiplele felicitări, adresate echipei române pentru calificarea sa în challenge-round, la Cleveland, ca și în celelalte popasuri făcute în cursul itinerarului nostru american. Meritul revine, fără îndoială, în primul rînd jucătorilor, antrenorului, ca și federației noastre de specialitate care s-a îngrijit de crearea condițiilor de pregătire necesare unei întîlniri cu adversari de valoare atît de ridicată.

Referitor acum exclusiv la rezultatul finalei — cu toate că victoria echipei americane este pe deplin meritată — trebuie să subliniez, dacă mai este nevoie, că scorul nu reflectă cu fidelitate raportul de forțe existent pe teren. Ca de altfel ori în sporturile unde departajarea se face prin adițiune de puncte, a existat și aici, în această dîrză întrecere a tenismanilor, un echilibru valoric care s-a frînt doar în momentele decisive. Așa a urcat scorul pînă la 5—0, deși rezultatul fiecărei întîlniri în parte a stat în cumpănă de-a lungul întregii desfășurări. Au fost atîtea seturi decise în prelungiri, ca acela cîștigat de Ashe cu 15—13 la Năstase, apoi acel 11—9 la dublu și tot 11—9 în ultima manșă a partidei cîștigate de Smith în fața lui Năstase, în-

**Radu VOIA**

*(Continuare în pag. a 4-a)*

## ÎNCEP LUCRĂRILE CONGRESULUI EUROPEAN DE MEDICINĂ SPORTIVĂ

**Astăzi se deschide, la București, în sala mică a Palatului, al II-lea Congres European de Medicină Sportivă. Reputați specialiști din 23 de țări vor face aproximativ 170 de comunicări, axate pe trei teme: funcția motrică și reglajul neuroendocrin în efortul sportiv; orientarea, posibilitățile și perspectivele controlului medical în educația fizică școlară și în sportul de performanță; gimnastica medicală în reeducarea funcțională.**

**La sfîrșit, va avea loc și o masă rotundă consacrată problemei: „Pregătirea cadrelor medicale de specialitate".**

**Paralel cu lucrările Congresului, organizatorii vor oferi participanților străini posibilitatea de a cunoaște Capitala țării noastre, realizările economiei naționale, precum și valorile artistice aflate la Muzeul Satului și la Galeriile Naționale de Artă. Orchestra medicilor va oferi în onoarea lor un concert simfonic.**

## FLORIN GHEORGHIU LA TURNEUL ZONAL

Între 1 și 31 octombrie se dispută la Atena unul dintre turneele zonale ale campionatului mondial masculin de șah. Țara noastră va fi reprezentată de marele maestru Florin Gheorghiu. Printre ceilalți participanți, sînt anunțați Hort și Smejchal (Cehoslovacia), Matulovici, (Iugoslavia), Pfleger (R.F.G.), Olafsson (Islanda), Forintos și Dely (Ungaria), Spiridonov (Bulgaria).

## AD-NOTĂRI LA ETAPĂ...

● ZI „ISTORICĂ" PENTRU DINAMO ȘI POLITEHNICA ● PLECÎND DE LA „SCORURI ITALIENE"... ● CÎTEVA RECONFORTANTE CULORI ● DOBRIN — ÎN SCĂDERE DE FORMĂ?

*Și a fost ziua (se citește etapa) a 7-a în campionatul de fotbal — divizia A; zi istorică pentru dinamoviștii bucureșteni care (chiar dacă nu se pot felicita pentru performanță) au obținut primul punct într-o partidă disputată în deplasare. O zi de neuitat a fost, de asemenea, și pentru Politehnica Iași în dreptul căreia s-a trecut — după acest al șaptelea tur — primul gol (autor Cuperman) înscris pe terenuri străine, „realizare" ce depășește prin semnificație (sic!) recordul lui Lupulescu.*

*In rest, fapte mai mult sau mai puțin încadrate în normal: vezi rezultatul Rapidului (0—1 cu Universitatea Craiova), urmărit de... tradiție și la Tg. Jiu, vezi victoria U.T.A.-ei (mereu în repriza secundă, deși la domiciliu), vezi succesul în extremis repurtat de Petrolul, grație acelui penalty, vezi, în sfîrșit, „nulul" tîrg-mureșenilor egal cu o... înfrîngere.*

Să notăm, totuși, la „capitolul pozitive" rezultatele obținute duminică de *Steagul roșu* (victorie acasă, cu F.C. Argeș) și *Farul* (meci nul în deplasare), echipe care, după un start ceva mai slab, adună acum puncte din cele mai prețioase. Cum s-ar spune, o zi senină această a șaptea etapă pentru *Tinel Stănescu* și *Bazil Marian*, cei doi prieteni, de astă dată împreună la bine...

★

Doar 14 goluri în 7 partide, din cauza *„scorurilor italiene"* cum bine remarcă Chirilă în cursivul lui la etapă. În aparență, nici un motiv de neliniște cînd știi că într-un clasament european al eficacității (publicat cîndva de o revistă străină) Italia — campioana Europei — ocupa ultimul loc (24) cu o medie de 2,24 goluri, în timp ce pe poziția I se afla... Luxemburgul (media de goluri 3,65).

De unde provine totuși, neliniștea noastră?

**G. NICOLAESCU**

*(Continuare în pag. a 3-a)*

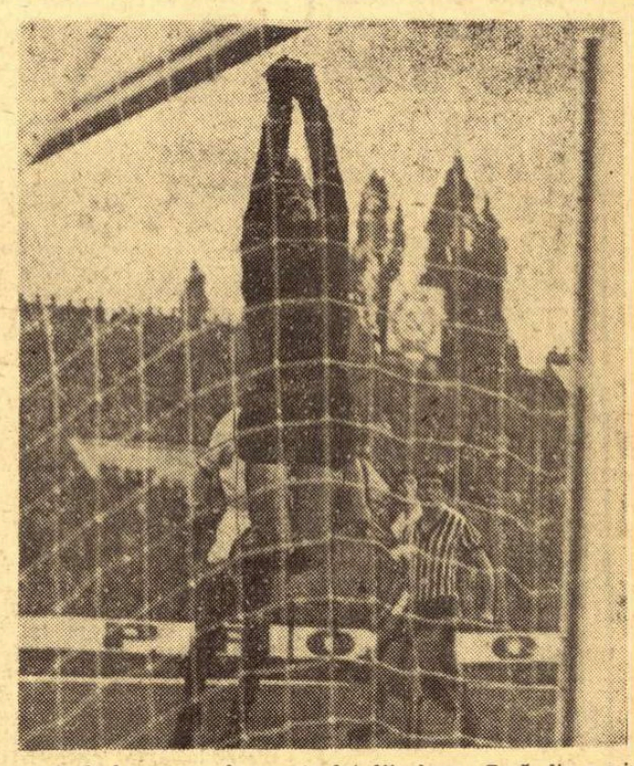

*Asalt brașovean la poarta lui Niculescu. Fază din meciul Steagul roșu — F. C. Argeș, disputat duminică în cadrul etapei a VII-a și încheiat cu victoria (scor 3—2) formației gazdă.*

## FRUMOASA VICTORIE A RUGBYȘTILOR TIMIȘORENI

**TIMIȘOARA, 29 (prin telefon). — Rugbyștii de la Universitatea Timișoara au obținut o victorie asupra echipei Brodarac Belgrad (cîștigătoare a Cupei Iugoslaviei și clasată pe locul III în campionat): 25—0 (6—0). În partea întîi, oaspeții au mai reușit să stăvilească atacurile gazdelor, dar după reluare timișorenii au dominat net. Punctele au fost înscrise de Popovici (2 inc.), Pries (2 inc.), Duță (inc., tr.), Popescu (inc.), Rășcanu (inc.) și Haralambie (tr.). A arbitrat foarte bine Șt. Cristea (P. Arcan — coresp. princ.).**

## INOTUL PENTRU MASE — O ILUZIE

Cît de plăcut este să știi să înoți! Ce minunat este ca, încă de la vîrsta copilăriei, apa să-ți devină un prieten. Și cît de bogat este țara noastră în [illegible] curgătoare și în lacuri, cît [illegible] se află răspîndite în [illegible] ale țării, cît de at[illegible] natul nostru litoral. [illegible] ceea ce a oferit nat[illegible] nile harnice ale o[illegible] să fie una din ță[illegible] să fi pătruns pînă [illegible] rîndurile maselor, să [illegible] sport practicat de m[illegible] a locuitorilor.

Nu se poate spune că nu s-a făcut nimic în acest sens. Cu ani în urmă, centrele de învățare a înotului din multe orașe ale țării (București, Timișoara, Cluj, Tg. Mureș, Lugoj, Arad, ca să amintim doar cîteva) erau supraaglomerate de micuții care se bucurau de deliciile oferite de complexul „apă, aer, soare", îndrumați cu dragoste de antrenori și instructori. În cîteva săptămîni, copiii treceau o granită care le aducea ceva nou pentru toată viața: înlocuirea fricii atavice de apă, cu plăcerea de a se apropia de acest element al naturii, cu cunoașterea unui sport de mare utilitate.

Ce s-a petrecut în ultimii ani, și, mai ales, în sezonul încheiat? În loc să asistăm la o extindere a inițiativelor mai vechi, constatăm cu regret o restrîngere a activității centrelor. Este drept, la București, centrul de la ștrandul Tineretului a constituit și de astă-dată un nucleu puternic, o bază la care au învățat să înoate cîteva mii de copii. La fel, la bazinul de la Palatul pionierilor, datorită bunei organizări a activității în timpul vacanței, elevii au avut posibilitatea să se inițieze în tainele înotului, tot ostfel cum la bazinul Constructorul copiii din cartier au venit zi de zi pentru a se instrui. Ce reprezintă însă aceste cîteva acțiuni față de ceea ce s-ar fi putut realiza? Ce au făcut comisiile județene de natație, inspectoratele școlare pe de lîngă consiliile populare județene, comitetele județene ale U.T.C. pentru ca înotul să fie practicat de un număr cît mai mare de copii? Ce s-a întreprins în perioada vacanței estivale în stațiunile de pe litoral, în taberele organizate în localități cu bazine sau situate pe malurile rîurilor și lacurilor, pentru ca înotul să devină o activitate cotidiană a elevilor? Pot fi mulțumiți profesorii de educație fizică (în primul rînd), conducători ai taberelor de vară, antrenorii și instructorii din vechile și noile centre ale natației românești cu ceea ce au întreprins în această vară pentru o bună funcționare a centrelor de înot? Mai poate fi lăsat în voia soartei un capitol atît de important din educația fizică multilaterală a copiilor și tineretului?

Acum, desigur, este prea tîrziu pentru a se mai întreprinde ceva. În schimb, nu este prea devreme pentru a se lua măsurile necesare în vederea viitorului sezon. Și cînd spunem aceasta, ne referim în primul rînd la repararea și utilarea multora din bazinele care nu au fost folosite decît parțial în vara care a trecut (bazinul de 50 m al Școlii sportive nr. 2 din Capitală, bazinul din Sibiu etc.), la crearea condițiilor materiale, organizatorice și administrative peste tot acolo unde se poate practica înotul.

Să ne amintim de zicala „gospodarul își face iarna car și vara sanie"!

**I. MITROFAN**

## ANTRENORUL PETRE CIȘMIGIU INVITAT ÎN S. U. A.

**Cunoscutul specialist în tirul sportiv, ing. Petre Cișmigiu, antrenor federal, a plecat aseară în S.U.A., la invitația federației americane de tir și a comisiei de organizare a campionatelor mondiale de tir pe anul 1970. Ing. P. Cișmigiu, membru în comitetul tehnic al U.I.T., va asista ca expert internațional la pregătirea „mondialelor" de anul viitor și va ajuta la organizarea în zilele de 2—14 octombrie a unei mari întreceri internaționale de tir la Phoenix (statul Arizona), locul de desfășurare a C.M. 1970.**

## SUB CE AUSPICII ÎNCEP STUDENȚII SPORTIVI ACTIVITATEA? (II)

**TRADIȚIILE NU SE DEZMINT...**

În continuarea raidului nostru, popas la Timișoara.

Orașul de pe Bega, care de curînd și-a sărbătorit 700 de ani de existență, cunoaște o permanentă efervescență transpusă în aceste zile de toamnă și în mediul universitar.

Instituție cu vechi și frumoase tradiții sportive, „Politehnica", cuprinde cinci facultăți înglobînd aproape 5 000 de studenți. Apropierea noului an universitar este redată aici prin permanenta preocupare a harnicului colectiv de cadre didactice de a asigura condiții tot mai bune desfășurării orelor de educație fizică și a activității sportive a studenților. Pentru sportul de masă și cel de performanță există o bază materială proprie, modern utilată. Anul acesta bazele sportive și-au lărgit spațiul de lucru prin amenajarea unor terenuri de fotbal și handbal, prin asigurarea unor terenuri de recreare și agrement pe malul rîului Bega și în jurul căminelor studențești. Unele greutăți au existat în aprovizionarea cu echipament și materiale sportive, datorate în special I.D.M.S.-ului local, care, ca de obicei în fiecare an, rămîne deficitar la acest capitol.

În prima ședință de lucru a catedrei de educație fizică, au fost stabilite principalele probleme de organizare și desfășurare a activității sportive din institut. Peste 3500 de studenți vor fi angrenați anul acesta în practicarea sistematică și continuă a educației fizice prin organizarea campionatelor universitare, a „Cupei Traian Lalescu", „Cupa anilor I", „Cupa absolvenților" și numeroase alte competiții intercămine, interani, interfacultăți — devenite tradiționale. Un număr tot mai mare de studenți, convinși de valoarea utilitară a exercițiului fizic, vor fi angrenați în practicarea individuală a gimnasticii de dimineață. Anul acesta numărul de grupe și secții cu caracter atractiv-recreativ va fi mărit de la 5 la 11. De asemenea va fi introdusă îndrumarea metodologică a pregătirii individuale sportive a studenților în cămine.

Studenții din anul I, al cărui curs obligatoriu este și educația fizică, vor beneficia de un manual propriu de educație fizică elaborat prin strădania colectivului de cadre didactice. Conf. dr. *C. I. Bucur*, șeful catedrei de educație fizică, ne-a mărturisit: *„La noi în institut activitatea de educație fizică a devenit o formă tradițională de lucru în rîndul maselor de studenți care îmbină tot mai*

*(Continuare în pag. a 2-a)*

## MIERCURI ȘI JOI R. D. GERMANĂ — ROMÂNIA (juniori) LA FOTBAL

**Astăzi, la ora prînzului, va pleca spre Berlin reprezentativa de fotbal juniori a României, care — după cum am mai anunțat — va întîlni la 1 și respectiv, 2 octombrie, reprezentativa similară a R. D. Germane. Cele două partide se vor desfășura în localitățile Plauen și Karl Marx Stadt.**

**În ceea ce privește echipa noastră, antrenorul federal Gh. Ola, coordonatorul lotului, va deplasa următorii 16 jucători:** Purcaru, Stana, Ciocan, Deheleanu, Sătmăreanu II, G. Sandu, Dobrău, Stoica, Gligorie, Sameș, Atodiresei, Ghergheli, Vlad, Helvei, Dănilă și M. Sandu.

## PE ECRANELE TELEVIZOARELOR

LA CEREREA UNUI MARE NUMĂR DE TELESPECTATORI, ÎN SCOPUL DE A DA POSIBILITATE ȘI IUBITORILOR DE FOTBAL SĂ URMĂREASCĂ REZUMATUL FILMAT AL „CUPEI DAVIS", STUDIOUL DE TELEVIZIUNE A REPROGRAMAT ACEST FILM MIERCURI, ÎNTRE ORELE 17,40 ȘI 19.

*O frumoasă amintire de pe stadionul „Vasil Levski" din Sofia. 21 septembrie ora 21, s-au decernat medaliile și cupele. În imagine:* (în rîndul de sus) *P. Coman, I. Crișnic antrenorul lotului și A. Balogh;* (în rîndul de jos) *dr. N. Lazăr (medicul lotului) și P. Cernău.*

## LUPTĂTORII ROMÂNI ÎN PROGRES LA „LIBERE"

După cum se știe, România s-a clasat pe locul trei, în clasamentul pe națiuni al celei de-a XIV-a ediții a campionatelor europene de lupte libere, desfășurate la Sofia. Performanța echipei române este deosebit de valoroasă. Să depășești pe luptătorii turci, în primul rînd, care la edițiile precedente ale „europenelor" s-au clasat mereu pe primele trei locuri, la diferențe mici de puncte, de sportivii sovietici și bulgari, este într-adevăr, o mare ispravă. Cine n-a urmărit evoluția sportivilor români la „europene" ci a văzut doar clasamentul final pe țări (1. U.R.S.S. 55 p, 2. Bulgaria 46,5 p, 3. România 26,5 p, 4. Turcia 23 p...) poate crede că situarea românilor pe locul 3 constituie o mare surpriză. Lucrurile nu stau însă așa. Reprezentanții noștri au produs într-adevăr o surpriză, dar nu în finalul întrecerii, ci chiar de la început cînd au obținut o serie de rezultate bune în compania unor luptători valoroși. Ei au meritat locul trei pe echipe și cele trei medalii la individual — două de argint și una de bronz. Despre buna comportare a tricolorilor vorbește și faptul că în turul trei al competiției, cînd o serie de echipe, ca de exemplu cele ale Ungariei, Turciei, Cehoslovaciei, R. D. Germane, Poloniei, țări cu valori autentice la lupte libere, aveau unul sau doi sportivi eliminați, toți cei 9 selecționați ai noștri se aflau în întrecere. Doar în turul trei, am avut primii eliminați, iar patru dintre ei (P. Coman, N. Cernău, A. Balogh și V. Iorga) au susținut meciuri în tururile finale, cînd marea majoritate a concurenților, 95 din 127, părăsiseră arena. Clasarea sportivilor noștri — luptători tineri, virsta medie 23 ani — pe locul 3 din 18 țări este un rezultat excelent. Amintim că la ultimele trei ediții ale „europenelor" echipa română s-a clasat pe următoarele locuri: în 1966, la Karlsruhe, pe locul VI—VII; în 1967, la Istanbul, pe locul IV; în 1968, la Skoplje, pe locul VI.

Despre comportarea reprezentanților noștri la această ediție a marii confruntări europene avem, în general, cuvinte de laudă. Cei 9 sportivi români au susținut în total 35 de meciuri dintre care au cîștigat 18 (10 la tuș), au terminat 2 la egalitate și au pierdut 15 partide. Dar, la adresa unora dintre ei avem de făcut și unele observații critice. Dar, să facem cuvenitele aprecieri, în ordinea categoriilor...

**T. RABȘAN**

*(Continuare în pag. a 2-a)*

## Peripeții...

*Mai erau vreo 10 minute pînă să plece trenul. Boxerii Gîju, Olteanu și ceilalți care aveau să facă deplasarea la Ostrava, la memorialul „Vaclav Prochazka" își ocupaseră locurile în compartiment. Un singur loc rămăsese liber. Cel al rapidistului Pătru Cojocaru. Nu-i nimic, mai sînt 10 minute, își spuneau colegii săi de echipă. Și iată că,*

### NOTE CRITICE

*într-adevăr, la un moment dat își face apariția în vagon boxerul așteptat. Toți au răsuflat ușurați. Dar nu pentru mult timp, deoarece Cojocaru venise să-i anunțe că... nu vrea să mai plece la Ostrava!*

*La început, toți au crezut că e o glumă. Îl știau ei pe Pătru cam șugubăț. Dar rapidistul, nu și nu. „Am probleme cu casa, cu școala" — susținea el sus și tare, nu pot merge. Antrenorul și conducătorul lotului au trebuit să aibă mult tact, multă putere de convingere, arătîndu-i că se cheltuiseră niște bani cu pregătirea sa, că biletul pînă la Ostrava costa cam mult etc. În sfîrșit, la un moment dat se părea că boxerul s-a lăsat convins. Bine, mă duc să-mi iau valiza. O am aci, în gară. Și dus a fost, pînă azi...*

*Atitudinea lui Cojocaru este condamnabilă. Are acum cuvîntul comisia de disciplină a federației...*

# REZULTATE SCONTATE ÎN „CUPA ROMÂNIEI"

Începînd cu această etapă, în întrecerea pentru cîștigarea „Cupei României" la baschet au intrat și echipele masculine de categoria A, fapt care a dus la o creștere a interesului pentru jocuri, la mai mult dinamism, la meciuri de bună calitate.

Simbătă, pe terenul de la Florească, au avut loc trei partide: ACADEMIA MILITARĂ — I.E.F.S. II (m) 101—62 (44—33). A fost un joc plăcut, disputat cu multă dîrzenie de către două formații tinere care s-au dovedit destul de bine pregătite. Perioadele de dominare au fost egale, dar plusul de înălțime al militarilor și-a spus, în final, cuvîntul. Merituos pentru învingători este faptul că ei au reușit să-și formeze o echipă bine închegată, în care toți jucătorii sînt sensibili egali ca valoare. S-au remarcat Nicolescu, Baciu și Grigorescu de la Academia Militară, Vlad și Hegheduș de la I.E.F.S. II. (F. Simion — coresp.).

I.E.F.S. I — VOINȚA (m) 78—64 (37—37). Meciul dintre echipa studenților și proaspăta promovată în prima divizie, Voința, a dat naștere unei dispute dîrze care a plăcut spectatorilor. Echipele au mers „cap la cap" pînă în min. 32 (scor 55—53 pentru Voința), cînd în mod inexplicabil, antrenorul Dinescu a scos de pe teren „5"-ul de bază, introducînd rezervele. În acest fel, I.E.F.S.-ul a reușit o victorie ușoară. Partida celor două divizionare a scos, însă, în evidență și faptul că ambele formații nu dispun la ora actuală de loturi care să emită pretenții în viitorul campionat național. Așa cum au evoluat simbătă, nu le prevedem o situație prea strălucită, lucru ce sperăm că va da de gîndit celor două secții de baschet. (S. Filoti — coresp.).

PROGRESUL — POLITEHNICA BUCUREȘTI (m) 58—60 (30—36). Divizionara B Progresul București a fost cît p-aci să producă o mare surpriză, eliminînd pe ocupanta locului 3 a campionatului trecut, echipa studenților de la Politehnica București. Este adevărat că Politehnica s-a prezentat la acest joc cu o echipă nouă, din care au lipsit 7 titulari ai garniturii de anul trecut. A fost un joc dîrz disputat din primul pînă în ultimul moment, studenții reușind să zmulgă victoria la limită datorită mai mult experienței lui Dudescu decît valorii echipei. S-au remarcat Simulescu și Florea de la Progresul, respectiv, Dudescu, Vescan și Stănică de la Politehnica. (F. S.).

OLIMPIA BUCUREȘTI — VOINȚA BRAȘOV (f) 22—94 (12—48). Foarte tinerele jucătoare de la Olimpia n-au putut face față experimentatei echipe brașovene. Totuși, merită subliniat curajul tinerelor sportive care au luptat pentru un rezultat cît mai bun. Cele mai bune — Simon și Ciurtea de la Voința, respectiv, Rădulescu de la Olimpia. Excelent arbitrajul lui A. Niculescu și P. Pasăre. (G. Octavian) — coresp.).

CONSTRUCTORUL BUCUREȘTI — CRIȘUL ORADEA (f) 40—68 (21—31). A fost un meci frumos, cu multe faze sub panou. Bucureștencele au încercat să contracareze jocul bun tehnico-tactic al adversarelor lor, dar posibilitățile actuale ale echipei Constructorul sînt destul de reduse. S-au remarcat Ghiță și Vig de la învingătoare, respectiv, Cherciov de la învinse. Au arbitrat foarte bine V. Popescu și C. Dîrjan. (O. Gutu — coresp.).

Alte rezultate: Șc. sp. Mediaș — Universitatea Cluj (m) 77—83 (38—49). Studenții clujeni au trecut cu greu de elevii din Mediaș, dar Demian și colegii săi au reușit pînă la urmă să obțină o aplaudată victorie. (Z. Rișnoveanu — coresp.). Știința Petroșani — Rapid București (m) 50—83 (23—50). Steagul roșu Brașov — Politehnica Brașov (m) forfait. Studenții n-au avut viza pe carnete. Crișul Oradea — Voința Oradea (m) 61—54 (37—30). Constructorul Iași — Politehnica Galați (m) 66—84 (36—42). Comerțul Tg. Mureș — Politehnica Iași (m) 90—50 (29—28). Șc. sp. Satu Mare — Șc. Sp. Craiova forfait. Elevele din Craiova nu s-au prezentat, iar gazdele au returnat contravaloarea biletelor pe care le vînduseră trebuind totodată să achite baremul arbitrilor. (Z. Kovacs — coresp.). Universitatea Timișoara — Rapid București (f) 46—91 (16—52).

# LA SEMICERC

● La mijlocul săptămînii trecute s-a disputat în localitatea **Prešov** (Cehoslovacia) unul dintre cele mai importante jocuri ale primului tur din cadrul „C.C.E." la handbal masculin: **TATRAN PREȘOV—V. F. GUMMERSBACH (RFG). Partida, care a stîrnit** un interes enorm, a fost condusă de doi arbitri români: **V. Pelenghian și C. Căpățînă.** Sîntem azi în măsură să notificăm că cei doi cavaleri ai fluierului din țara noastră s-au achitat excelent de dificila lor misiune. Meciul, extrem de viu disputat, s-a încheiat cu victoria la limită a oaspeților: 14—13 (9—7).

● Începînd de vineri, va avea loc la Cluj primul din cele trei turnee de sală ale campionatului republican masculin de categoria A. Cu acest prilej spectatorii clujeni vor avea prilejul să urmărească disputele din primele trei etape ale turului de sală al acestui campionat, dispute dintre care multe se anunță deosebit de echilibrate. Pentru acest motiv, federația de specialitate, grijulie ca întotdeauna, a alcătuit o listă de 11 arbitri ce vor asigura conducerea jocurilor: **V. Pelenghian, P. Cirligeanu, C. Țîreu** (București), **A. Albu, Gh. Lungu** (Brașov), **O. Leikep, V. Reissner** (Sibiu), **A. Munteanu** (Reșița), **D. Purică** (Ploiești), **C. Căpățînă** (Buzău), **V. Cojocaru** (Craiova). Să sperăm că selecția a fost inspirat făcută...

● Rezultate înregistrate în campionatele naționale de handbal, categoria B, în etapa a IV-a:

**MASCULIN, seria I:** Institutul Pedagogic Bacău—Voința M. Ciuc 22—17 (11—8); Medicina Tg. Mureș—Cauciucul Oraș Gh. Gheorghiu-Dej 13—12 (8—5), Chimia Făgăraș — Tractorul Brașov 20—18 (11—10), Agronomia Iași — Politehnica Galați 21—17 (10—11), A.S.A. Ploiești — A.S.A. Tg. Mureș 15—16 (8—8); **seria a II-a:** Tehnometal Timișoara — Știința Petroșani 15—11 (9—7), Textila Cisnădie — Timișul Lugoj 20—15 (8—4), Metalul Copșa Mică—Universitatea Craiova 21—15 (10—7)

**FEMININ, seria I:** Universitatea Iași — Comerțul Constanța 13—11 (7—10), Politehnica Galați — Politehnica Iași 12—9 (6—5), Textila Buhuși — Voința București 12—10 (6—4); **seria a II-a:** Jiul Petroșani — Universitatea II Timișoara 11—9 (4—3), Tricoul Oradea — Zorile Bistrița 8—14 (2—5), Voința Sighișoara — Spartac Mediaș 10—10 (5—4)

● În meci restanță: C.S.M. Reșița — Metalul Copșa Mică 15—4 (7—2)

● Rezultate înregistrate în campionatele naționale de handbal, categoria B, etapa a V-a.

**MASCULIN, seria I:** Politehnica Galați — A.S.A. Ploiești 27—16 (12—7), Tractorul Brașov — Agronomia Iași 21—18 (14—8), Cauciucul Oraș Gh. Gheorghiu-Dej — Chimia Făgăraș 3—14 (3—7), Medicina Tg. Mureș — Institutul pedagogic Bacău 20—10 (10—6); **seria a II-a:** Chimia Tr. Măgurele — C.S.M. Reșița 20—19 (9—12), Știința Petroșani — Textila Cisnădie 12—12 (4—4).

**FEMININ, seria I:** Chimia Oraș Victoria — Spartac Constanța 7—8 (5—6), Voința București — Voința Rădăuți 12—7 (6—5), Textila Buhuși — Politehnica Iași 27—2 (13—1), Institutul pedagogic Bacău — Politehnica Galați 11—9 (5—5), Universitatea Iași — Chimia Buzău 29—7 (16—2); **seria a II-a:** Mureșul Tg. Mureș — Jiul Petroșani 12—6 (3—4), Chimia Făgăraș—Universitatea Cluj 19—12 (8—5), Sparta Mediaș—Constructorul Baia Mare 11—17 (3—10), Zorile Bistrița—Voința Sighișoara 12—12 (8—9), Universitatea II Timișoara — Tricoul Oradea 11—8 (7—1).

# VICTORIA UNUI ÎNVINS

*În prima zi — și cum s-a dovedit mai apoi — hotărîtoare a challenge-round-ului pentru „Cupa Davis", Ilie Năstase a jucat la limita maximă a voinței sale împotriva lui Arthur Ashe, nr. 1 american, a obținut, după mărturia corespondenților de presă, aplauze la scenă deschisă din partea spectatorilor din Cleveland, dar, întîlnind un adversar mai bun, a fost învins. După meci, Năstase a spus: „am jucat prost".*

*Declarație inexactă: în ziua aceea, Năstase nu jucase prost.*

*Dar, declarație admirabilă: în ziua aceea, Năstase gîndea bine. El — fenomen rar în lumea sportului (și nu numai a sportului) — nu și-a lăsat instinctul să arunce vina pe factorii aceia din afară, care servesc îndeobște și cu devotament nemărginit scuze slăbiciunilor sau erorilor noastre. Campionul țării n-a dat vina nici pe terenul de beton de la Cleveland (și ce justificare binevenită, servită „pe tavă", ar fi fost aceasta...), nici pe arbitraj (cu toate că cei mai detașați dintre comentatori au notat o anume înclinație a împărțialului de la centru către formația gazdă, de parc-am fi avut de-a face cu un meci de fotbal în C, la Plopeni), nici pe spectatori (avantajul terenului, care, se știe că, etc., etc.), nici pe aclimatizare (orașul e cu 28,5 m mai sus decît terenul Progresul din București, în raport cu nivelul mării), nici pe zgomotul de la hotel, nici pe bucătarul de la motel. Pe nimeni și nimic din afara propriei sale făpturi n-a aruncat vina Ilie Năstase. Lovind în ceea ce socotește el că este sursa înfrîngerii, campionul a dat o palmă, care, trecînd Oceanul, răsună pe cîteva terenuri de antrenament ale fotbaliștilor — vedetă și bivalent indispensabili, în birourile cîtorva zeci de antrenori de înot, ciclism, volei, baschet și atletism, specialiști în scheme științifice și explicații asemenea la toate eșecurile reprezentativelor, precum și în sediul cîtorva federații. Deviza permanentă a acestora (și nu numai a acestora) este, parafrazîndu-l parcă pe Sartre: „Vinovați sînt ceilalți". Niciodată noi. Niciodată „eu". Iar cînd, din timp în timp, țîșnește un „eu am jucat prost", ca o rachetă fosforescentă într-un întuneric de lașități, atunci încercăm aceeași senzație de uimire pe care ne-o oferă autocritica unui soț părăsit de nevastă („e din vina mea"), unei femei părăsită de iubit („e din vina mea") sau a unui director cu operativitatea nu tocmai în ordine („e din vina mea").*

*De aceea, dacă victoriile obținute de Ilie Năstase în „Cupa Davis" — împreună cu eminentul său frate mai mare întru tenis, Ion Țiriac — ne-au obligat să-i prețuim talentul, victoria sa asupra fricii de răspundere ne silește să-i prețuim caracterul.*

**AL. MIRODAN**

# „CUPA STEAUA" — O REUȘITĂ IN ACEST FINAL DE SEZON

Extrem de bogat în acest final de sezon, calendarul competițiilor de caiac-canoe a programat duminică dimineața, pe lacul Snagov, o importantă întrecere internațională, dotată cu „Cupa Steaua", la care — în afara sportivilor bucureșteni — au luat startul numeroase echipaje ale cluburilor Honved Budapesta, T.S.K.A. Sofia, precum și ale unei selecționate a Uniunii Sovietice (fără a intra însă în clasamentele competiției). Concursul, disputat la cele 7 probe olimpice, s-a bucurat de organizare excelentă, contribuit la reușita ei.

Faptul că la unele probe s-au înscris valoroase echipaje, prezențe figuri de valoare europeană, mondială cum ar fi Țarev, Petrikovics, Fedulov, Gaikov ș.a. într-o asemenea companie, reprezentanții clubului Steaua au avut o evoluție bună, reușind să cucerească două locuri I și, de asemenea, să se claseze bine în alte întreceri, prin echipaje foarte tinere. Celelalte cinci victorii au revenit caiaciștilor și canoiștilor sovietici (4) și maghiari (1).

**REZULTATE TEHNICE**

K-1 — 1 000 M: 1. Țarev (U.R.S.S.) 4:11,0; 2. Simiocenco (Steaua) 4:14,0; 3. Nagy (Honved) 4:17,5.

C-1 — 1 000 M: 1. Fedulov (U.R.S.S.) 4:47,6; 2. Buday (Honved) 4:52,8; 3. Peniaev (U.R.S.S.) 4:55,2.

K-1 — 500 M (F): 1. Modenko (U.R.S.S.) 2:20,9; 2. Valentina Serghei (Steaua) 2:21,5; 3. Haripena Evdochimov (Steaua) 2:22,0.

K-2 — 1 000 M: 1. H. Ivanov — A. Contolenco (Steaua) 3:43,4; 2. V. Nagy — T. Nagy (Honved) 3:46,3; 3. Pethö — Pavlitsek (Honved) 3:47,1.

C-2 — 1 000 M: 1. Darvacs — Petrikovics (Honved) 4:11,5; 2. Danielov — Savastian (Steaua) 4:15,0; 3. Galkov — Fedulov (U.R.S.S.) 4:16,0.

K-2 — 500 M (F): 1. Serghei — Angelescu (Steaua) 2:06,5; 2. Modenko — Samalniuk (U.R.S.S.) 2:10,6; 3. Ruseva — Mangea (combinata T.S.K.A. — Steaua) 2:13,2.

K-4 — 1 000 M: 1. Kapturov — Kabanov — Zemliakov — Kabrisev (U.R.S.S.) 3:21,5; 2. Pocora — Irimia — Terente — Coșniță (Steaua) 3:22,0; 3. Timofan — Ilievici — Cuciuc — I. Terente (Steaua) 3:27,0.

Clasamente, SENIORI: 1. Steaua 16 p; 2. Honved 14 p; 3. T.S.K.A. 6 p; SENIOARE: 1. Steaua 8 p; 2. T.S.K.A. 3 p; Clasament general: 1. STEAUA 24 p; 2. Honved 14 p; 3. T.S.K.A. 9 p.

# ÎNTRECERE INTERNAȚIONALĂ DE CAIAC-CANOE LA GALAȚI

Timp de două zile, la Galați, a avut loc un interesant concurs internațional de caiac-canoe cu participarea sportivilor de la Dunărea Galați și Dunav Ruse (Bulgaria). Comportîndu-se excelent, tinerii gălățeni, pregătiți de maestrul sportului Vasile Mănăilă, au repurtat un frumos succes, cîștigînd 11 din cele 13 probe ale concursului. Rezultate:

K 1 500 m: Gh. Huică (Galați); K 2 500 m: D. Gruiță—V. Țarălungă (Galați); K 4 500 m: Gh. Huică, I. Sima, D. Gruiță, V. Țarălungă (Galați); K 1 1000 m: Gh. Huică; K 2 1000 m: Gh. Huică+I. Sima;

Fete: K 1 500 m: Hostasia Ivanov (Galați); K 2 500 m: Hostasia Ivanov+Lucia Chiselencu;

Canoe 1500 m: I. Burciu (Ruse); C 2 500 m: I. Burciu+Gh. Bogamil (Ruse); C. 1 1000 m: V. Parmac (Galați); C 2 1000 m: Chirilov+Boganul (Ruse).

**T. SIRIOPOL,** coresp.

# FAVORITELE AU CÎȘTIGAT ÎN PRIMA ETAPĂ A RETURULUI

Duminică, în 7 orașe, s-a disputat prima etapă a returului campionatului republican pe echipe, divizia A. După cum era de așteptat, favoritele (atît la greco-romane, cît și la libere) **Steaua, Rapid, Steagul roșu Brașov** (libere), **Dinamo București, Metalul București** (greco-romane) au cîștigat la scor partidele susținute. Iată relatările corespondenților noștri:

**GRECO-ROMANE**

**BUCUREȘTI.** În sala clubului Steaua au evoluat formațiile Pescărușul Tulcea, Progresul București și Steaua. Luptătorii echipei Steaua au fost net superiori, cîștigînd ambele partide la același scor: 38—2. Progresul a întrecut echipa din Tulcea cu 19—13. Dintre partide ne-au plăcut, în mod deosebit, cele susținute de M. Butnaru (Progresul), S. Popescu, N. Neguț (Steaua).

**A. PĂPĂDIE — coresp.**

**LUGOJ.** Metalul București a dominat reuniunea, cîștigînd la 25,5—10,5 și la A.S.M.T. Lugoj cu 30,5—5,5. Lugojenii i-au învins într-un meci viu disputat pe gălățeni cu 15—13.

**I. LEȘ — coresp.**

**CRAIOVA.** Peste 300 de spectatori au urmărit în sala Electroputere confruntarea dintre formațiile Dinamo București, Steagul roșu Brașov și Electroputere din localitate. Gazdele au pierdut ambele partide: 3,5—36,5 cu Dinamo și 11—17 la Steagul roșu. Dinamo — Steagul roșu 26—6.

**ȘT. GURGUI — coresp. principal**

**REȘIȚA.** Noua promovată în divizie, C.S.M. Reșița, a pierdut în fața Rapidului cu 8,5—27,5 și în întîlnirea cu C.F.R. Timișoara cu 8—24. Rapid București — C.F.R. Timișoara 21—15.

**A. PETRE — coresp.**

**LIBERE**

**SATU MARE.** Steaua a dominat reuniunea, cîștigînd la scor ambele partide: 28—8 cu Olimpia Satu Mare și 31—5 cu Mureșul Tg. Mureș. Olimpia a învins pe Mureșul cu 20—16. De menționat că sătmărenii nu l-au avut în formație pe proaspătul vicecampion al Europei, A. Balogh, care se resimte încă după accidentul suferit la „C.E." de la Sofia.

**Z. KOVACS — coresp.**

**BUCUREȘTI.** Reuniunea din sala Progresul s-a încheiat cu victoria echipei Steagul roșu Brașov: 22—14 cu Progresul și 20—12 cu A.S.M.T. Lugoj. Bucureștenii au dispus de lugojeni cu scorul de 20—12. Cea mai spectaculoasă partidă a fost furnizată de Șt. Tampa (St. r.) și Șt. Cordoneanu (Pr.) — cat. 90 kg, cîștigată de primul la puncte.

**FL. SANDU — coresp.**

**GALAȚI.** Reuniunea din localitate a decepționat spectatorii prezenți la întîlnire. Meciurile au fost de un slab nivel tehnic. Dinamo București cu Dunărea Galați 20—4 (două descalificări și o neprezentare la Dunărea), cu Metalul Tîrgoviște 17,5—14,5 (rezultat onorabil pentru tîrgovișteni). Metalul — Dunărea 22,5—17,5.

**C. STATE — coresp.**

**CLUJ.** Deși majoritatea meciurilor s-au încheiat cu victorii la tuș, totuși reuniunea a fost interesantă, cu multe partide de bun nivel tehnic. C.S.M. Cluj cu Rapid București 17—19, cu Progresul Brăila 26—14; Rapid — Progresul 35—5.

**P. RADVANI — coresp.**

# LUPTĂTORII ROMÂNI ÎN PROGRES

*(Urmare din pag 1)*

IANCU VANGHELICI (cat. 48 kg, de la clubul Steaua, a ocupat locul VI, 20 de ani, debutant la C.E., 1 victorie, 2 meciuri pierdute). Avînd sorți nefavorabili (adversari extrem de puternici; de la început, un sovietic și un bulgar) nu a putut emite nici un fel de pretenții. Prima partidă a pierdut-o în fața sovieticului Dimitriev (campion mondial) — la puncte, apoi a cedat la tuș în fața bulgarului Nikolov.

PETRE CERNĂU, (cat. 52 kg, C.F.R. Timișoara, 25 ani, locul III, debutant la C.E., 3 v, 2 p). A fost extrem de rapid în acțiunile ofensive, în special, în cele de la parter, a atacat mereu la picioare, și s-a apărat bine, chiar și în meciurile pe care le-a pierdut (la sovieticul Nasrulaev și bulgarul Baev).

NICOLAE DUMITRU (cat. 57 kg, Energia Constanța, locul IV, 24 ani 2 v — ambele la tuș, 2 p). A cîștigat un meci la un adversar deosebit de bătăios, vest-germanul Neff, în schimb a făcut greșeli, nu și-a apărat picioarele, în partida cu sovieticul Malian pierzînd la tuș în primele minute.

PETRE COMAN (cat. 62 kg, Steaua, 25 ani, locul II, 4 v — 2 la tuș — 1 p). Cel mai tehnic luptător al nostru. În toate întîlnirile, chiar și în cea pe care a pierdut-o — cu turcul Sevinci — a executat procedee spectaculoase, aplaudate la scenă deschisă. În meciul cu Jirman (R.D.G.) a fost de două ori în situații critice, o dată chiar la un pas de tuș, dar de fiecare dată a contraatacat cu succes obținînd punctele tehnice.

FRANCISC AMBRUȘ (cat. 74 kg, nu s-a clasat, Steagul roșu Brașov, 22 ani, 1 v, 2 p). Antrenorul I. Crișnic a pus mari speranțe în el. Ambruș, însă, deși bine pregătit fizic și tehnic, s-a comportat nepermis de slab în partida cu Seger (R.F.G.), lăsîndu-se angrenat într-o acțiune din care n-a mai putut ieși decît cu un dezavantaj de trei puncte, pierzînd astfel meciul și calificarea în continuare spre finală.

VASILE IORGA (cat. 82 kg, Progresul Brăila, locul IV, 24 ani, a doua participare la C.E. — 2 v, 1 egal, 2 p). Cu toate că a fost frustrat de către arbitri, pierzînd în meciul cu bulgarul Iliev la puncte datorită unui avertisment nemeritat, într-o partidă de o perfectă egalitate, el a reușit să ajungă în turul V. S-a comportat bine în toate meciurile, a fost combativ și s-a apărat cu mult simț tactic.

ATTILA BALOGH (cat. 90 kg, Olimpia Satu Mare, locul II, 27 ani, 3 v, 1 egal, 1 p — prin rănire). A știut să-și folosească forța pentru a obține 2 victorii la tuș, în fața unor adversari bine construiți fizicește. Mereu ofensiv, executînd procedee clare, a meritat pe deplin medalia de argint. În ultima partidă, cu Strachov (U.R.S.S.), a fost nevoit să părăsească patrulaterul de concurs, înainte de limită, din cauza unui accident la genunchiul sting.

ANDREI MAINDT (cat. 100 kg, Steaua, locul IV, 30 ani, 1 v, 2 p, debutant la C.E.). În primul meci, cu turcul Yldiz, a obținut o victorie foarte prețioasă, dar în următorul, cu un adversar mai puțin dificil, Csatari (Ungaria) — care de altfel s-a clasat pe locul V — s-a comportat surprinzător de slab, pierzînd la puncte și ratînd astfel șansele de a obține o medalie. Nu a fost destul de ofensiv.

ENACHE PANAIT (cat. +100 kg, Steaua, 20 ani, locul IV, 1 v p, debutant la C.E.). Mezinul „grellor", fără experiența marilor concursuri internaționale, a avut o comportare meritorie. A învins pe un adversar cu aproape 30 de kg mai greu, cehoslovacul Burik, a făcut o partidă destul de bună cu arhicunoscutul sportiv turc, Topuz, pierzînd prin descalificare după trei avertismente (Topuz a primit și el două avertismente). Tinerețea lui Enache, curajul cu care a abordat meciurile îl fac să se afle în continuare în prevederile selecționerilor.

C. E. de la Sofia a constituit pentru luptele libere din țara noastră un mare pas spre afirmare pe plan european. Medalia de bronz cucerită la cea de-a XIV-a ediție a „europenelor" îi obligă însă pe luptători la o pregătire și mai temeinică, pentru a avea și în continuare o comportare bună pe arena internațională.

## UN REUȘIT CONCURS DE ATLETISM: „CUPA ENERGIA"

Stadionul Tineretului a găzduit un reușit concurs de selecție al juniorilor mici, la care au participat elevi ai școlilor profesionale din Capitală și ai liceelor industriale. În afară de concurs au mai participat sportivi încadrați în secțiile de atletism din București. Au fost prezenți la start peste 500 de concurenți. Iată cîteva din rezultatele tehnice înregistrate; băieți — 80 m: M. Voiculescu (Liceul „Ion Neculce") 10,2; greutate: C. Neagu (Șc. sp. nr. 1) 11,05; 800 m plat: P. Stoica (Liceul nr. 32) 2:02,8; lungime: V. Tăușan (Șc. sp. nr. 1) 5,72; înălțime: C. Ene (Șc. sp. nr. 1) 1,70; fete, 80 m: S. Linca (S. F. C.T.B.) 11,4; greutate: F. Preda (Electro-aparataj) 8,90.

**OCT. GUȚU — coresp.**

## LA POLO

## JOI — ETAPĂ INTERMEDIARĂ

Cea de a 11-a etapă a campionatului de polo este programată joi 2 octombrie. Vor avea loc partidele Vagonul Arad — C.S.M. Metalul roșu Cluj, Dinamo — Voința Cluj (bazinul Dinamo de la ora 16,30), Politehnica Cluj — Crișul Oradea, Progresul — I.E.F.S. (Tineretului de la ora 19) și Rapid — Steaua (Tineretului de la ora 20).

**CLASAMENTUL după 10 etape:**

| | | | | | | |
|---|---|---|---|---|---|---|
| 1. Dinamo | 10 | 10 | 0 | 0 | 97-30 | 20 |
| 2. Steaua | 10 | 9 | 0 | 1 | 74-26 | 18 |
| 3. Rapid | 10 | 8 | 0 | 2 | 63-23 | 16 |
| 4. Voința | 10 | 6 | 0 | 4 | 56-54 | 12 |
| 5. Progresul | 10 | 4 | 0 | 6 | 35-49 | 8 |
| 6. Vagonul | 10 | 3 | 0 | 7 | 36-49 | 6 |
| 7. Crișul | 10 | 3 | 0 | 7 | 32-70 | 6 |
| 8. I.E.F.S. | 10 | 2 | 1 | 7 | 39-64 | 5 |
| 9. Politehnica | 10 | 2 | 1 | 7 | 38-71 | 5 |
| 10. C.S.M. Met. roșu | 10 | 2 | 0 | 8 | 42-76 | 4 |

*(Urmare din pag. 1)*

# SUB CE AUSPICII ÎNCEP STUDENȚII SPORTIVI ACTIVITATEA? (II)

*mult studiul cu exercițiile fizice, cu turismul și viața în aer liber. Ca urmare a continuei preocupări de a da o dezvoltare științifică activității de educație fizică din institut, materializată prin numeroasele sesiuni și lucrări științifice la care participă colectivul catedrei noastre, sperăm ca anul ce urmează să ne ofere rezultate pe măsura preocupărilor și condițiilor create".*

Și în cadrul Universității, au fost luate toate măsurile pentru ca primele ore de educație fizică să se poată desfășura în condiții normale de lucru. Pe lîngă terenurile existente au fost construite în zona căminelor trei terenuri de minifotbal, iar la căminul nr. 6 a fost amenajată o sală de forță. De asemenea, studenții din cadrul Universității vor beneficia anul acesta și de noua sală de sport (cu o capacitate de 2000 locuri), recent dată în folosință.

Constatări îmbucurătoare, condiții de bun augur..., iată ce ne-au oferit cele două institute de învățămînt superior în preajma deschiderii noului an universitar.

**LA CRAIOVA, ACEEAȘI ATMOSFERĂ...**

Înființată numai cu cîțiva ani în urmă, Universitatea, din „Cetatea Băniei", se afirmă ca unul din institutele puternice din învățămîntul universitar din țara noastră. Și aici, noul an de studii este așteptat cu nerăbdare, mărturie fiind străduințele și preocupările conducerii acestui institut de a asigura condiții cît mai bune desfășurării activităților sportive ale studenților. Cei aproape 5 000 de studenți, cuprinși în cele 9 facultăți, vor avea la dispoziție bazele sportive situate lîngă Institutul pedagogic, cele două săli de sport și, de asemenea, Complexul de la Stadion.

Comisia de sport — turism, împreună cu conducerea clubului au întocmit calendarul sportiv al anului de învățămînt 1969/1970. Peste 2 500 de studenți vor fi angrenați, începînd chiar din primele zile de curs, în diferite întreceri care au devenit tradiționale. Astfel, vor fi organizate „Cupa anilor I", întreceri între cămine, interfacultăți iar în cadrul Facultății de agronomie — va fi programată „Agronomiada".

Consiliul U.A.S.R., prin comisia sa de sport-turism, va iniția anul acesta o serie de acțiuni turistice. Din discuțiile avute cu prof. Ion Siminel, din conducerea clubului Universitatea, am reținut grija pentru dotarea magaziilor cu echipament și materiale, cu toate că, după cum ne spunea, au fost întîmpinate unele greutăți în ceea ce privește procurarea lor (I.D.M.S.-ul local rămîne, și aici, deficitar!...).

Cele constatate la Craiova dovedesc că anul acesta a fost acordată o mai mare atenție asigurării unor condiții favorabile desfășurării orelor de educație fizică, a activităților sportive de masă și de performanță.

**PENTRU CA 17 000 DE STUDENȚI SĂ FACĂ SPORT...**

Cu o zi înainte de deschiderea anului universitar, la Iași au fost terminate pregătirile pentru începerea activităților sportive de masă. Avem în vedere, desigur, amenajările ce au fost aduse unor terenuri și săli de sport, cît și construirea altora noi. Cei 17 000 de studenți, care vor veni la 1 octombrie în bătrînul Iași, vor avea la dispoziție bazele sportive de la Institutul politehnic (3), de la Universitate și Institutul pedagogic (5), Institutul agronomic (7) și Institutul de medicină și farmacie (1) — unde își vor putea desfășura pregătirea și competițiile. Consiliul U.A.S.R., prin comisia sa de sport-turism, a și întocmit calendarul întrecerilor. Din discuțiile purtate cu asistentul universitar Miron Iliescu, am reținut grija acordată tuturor aspectelor pe care le ridică buna desfășurare a activității sportive. Dată fiind marea dispersare pe teritoriul orașului a celor mai multe terenuri și săli, aflate în apropierea căminelor, acestea au fost înzestrate cu materiale și echipament pentru toate ramurile sportive. Este o măsură binevenită, după părerea noastră. În sfîrșit, nu va mai fi nevoie ca studenții de la Institutul agronomic — care locuiesc în căminul de lîngă Copou — să vină la magazia de sport din „Lăpușneanu", a Consiliului centrului universitar, pentru a împrumuta o pereche de tenișI!

Pentru întrecerile din „Cupa anilor I", planul de muncă prevede o mai strînsă colaborare între catedrele de educație fizică și consiliile asociațiilor. S-a ajuns astfel la o înțelegere ca studenții Institutului de medicină și farmacie, care dispun doar de o singură sală de sport, să-și poată efectua antrenamentele și orele de educație fizică, și în sălile de sport ca și pe terenurile Universității, ale Institutului politehnic. De altfel, Institutul politehnic, unde învață peste 7 000 de studenți, dispune de cea mai completă bază sportivă. Complexul „Codrescu" al Institutului este binecunoscut în Iași pentru competițiile sportive pe care le găzduiește.

Desigur, activitatea sportivă a studenților va continua să îmbrace permanent aspecte noi. Este vorba atît de numărul mereu crescînd al studenților care fac sport, cît și de disciplinele din ce în ce mai multe îmbrățișate de ei. De aceea s-a și avut în vedere construirea unor baze sportive noi care să le completeze pe cele existente. În interiorul corpului F al Institutului politehnic va fi amenajată o nouă sală de gimnastică și se vor efectua reparațiile necesare la sala Filimon Sîrbu. De asemenea, urmează a se construi noi terenuri de sport pentru studenții Universității.

În încheierea raidului întreprins la Iași, ne facem ecoul dorințelor cadrelor didactice și al conducerii asociației studenților, atrăgînd atenția că este necesară o intervenție mai hotărîtă a Ministerului Învățămîntului pentru grăbirea construirii bazelor sportive ale fiecărui institut de învățămînt superior din Iași. Prin aceasta se va realiza o veche dorință — dar foarte actuală: atragerea tuturor studenților în practicarea unui adevărat sport de masă, așa cum se preconizează în toate planurile de muncă!

**Raid-anchetă realizat de Ion GAVRILESCU și George DINU**

# Mîine „reexaminarea" echipelor noastre în competițiile europene

În clipa în care, duminică seara, tranzistoarele au prins a răspîndi în eter, în locul tumultului de pe stadioane, o antrenantă melodie de dans, fotbalul românesc a intrat într-o săptămînă decisivă. Desigur, termenul nu poate avea greutatea cu care se va încărca peste puțină vreme, adică în zilele premergătoare întîlnirii cu selecționata Portugaliei. Dar, această săptămînă rămîne și ea hotărîtoare, deoarece trei din cele patru reprezentante ale soccerului nostru în competițiile continentale se prezintă la „reexaminarea" ce le-o oferă returul întîlnirilor cu adversarele lor. Și este vorba de o „reexaminare", pentru că prima manșă a acestor dispute s-a încheiat, am spune, dezamăgitor pentru U.T.A., Steaua și Rapid, care teoretic au pierdut șansele de a mai apărea în turul al doilea al întrecerilor europene.

Deci, **teoretic** jocurile programate miercuri la București și Varșovia nu pot oferi iubitorilor fotbalului din țara noastră prea mari satisfacții, de genul celora legate de calificarea favoriților lor. **Practic**, însă, asemenea performanțe sînt pe deplin posibile. Mai ales în fotbal, unde am văzut cu toții și avantaje mult mai substanțiale spulberate miraculos în partidele retur.

**Problema care se pune este dacă jucătorii de la U.T.A., Steaua sau Rapid sînt capabili de asemenea victorii „k.o", care produc vîlvă și fac deliciul competițiilor eliminatorii.** Statistica, din păcate numai cea a disputelor interne, ne oferă argumente cifrice suficiente și optimiste în această privință. Pe plan internațional, în schimb, argumentele de acest ordin sînt puține. Ne amintim că, cu ani în urmă, **Dinamo București,** LUÎNDU-ȘI INIMA-N DINȚI, A FOST LA UN PAS DE REALIZAREA CALIFICĂRII ȘI ÎNCĂ ÎN DAUNA UNUI ADVERSAR (INTERNAZIONALE MILANO) MULT MAI VALOROS DECÎT LEGIA VARȘOVIA, VITORIA SETUBAL SAU CHIAR RANGERS DIN GLASGOW.

Și atunci? **Speranțe rămîn totuși destule.** În primul rînd, pentru că STEAUA și RAPID EVOLUEAZĂ PE TEREN PROPRIU, PENTRU CĂ HANDICAPUL ADVERSARILOR NU ESTE INSURMONTABIL (mai ales feroviarii au șanse, deoarece au înscris și un gol în deplasare), PENTRU CĂ U.T.A. A MAI FĂCUT ȘI ALTĂ DATĂ ISPRĂVI DE ACEST GEN PE TERENURI STRĂINE **și pentru că este vorba de... fotbal și de buclucașa lui minge rotundă.**

**Ce se cere reprezentanților noștri** ESTE SĂ ABORDEZE PARTIDELE CU CURAJ, CU CALM, CU VOINȚĂ DE A ÎNVINGE, CU „SETE" DE GOLURI.

**Luîndu-și și ei inima-n dinți, lăsînd nervii, crisparea și teama în vestiare poate că fotbaliștii de la Steaua, Rapid sau U.T.A.** (de ce nu?) **ne vor oferi satisfacția calificării.** Că de satisfacțiile unor victorii platonice amatorii de fotbal sînt — pe bună dreptate — sătui...

# CAMPIONATUL REPUBLICAN AL JUNIORILOR ȘI ȘCOLARILOR

Rezultate înregistrate în etapa disputată duminică:

Progresul Balș — Chimia Rm. Vîlcea 3—1 (2—0),
Olimpia Satu Mare — Topitorul Baia Mare 13—0 (6—0),
Someșul Satu Mare — Dinamo Zalău 4—2 (2—0),
Medicina Tg. Mureș — Soda Ocna Mureș 4—2 (3—2),
Minerul Motru — Metalul Topleț 3—0 (3—0),
Minerul Gura Humorului — Nicolina Iași 6—2 (3—0),
Chimia Tr. Măgurele — F. C. Argeș Pitești 0—4 (0—2),
C.F.R. Arad — Metalul Hunedoara 0—3 (0—3),
Vagonul Arad — Victoria Călan 4—0 (1—0),
Minerul Ghelar — Minaur Zlatna 2—1 (0—0),
Minerul Baia de Arieș — Dermata Cluj 4—4 (2—1),
Gloria Bîrlad — Rulmentul Bîrlad 0—8 (0—2).

# CAMPIONATUL ECHIPELOR DE TINERET — REZERVE

| | | | | | | |
|---|---|---|---|---|---|---|
| 1. | Crișul | 7 | 6 | 1 | 0 | 14- 4 26 |
| 2. | U.T.A. | 7 | 3 | 2 | 2 | 13- 5 17½ |
| 3. | St. roșu | 7 | 3 | 2 | 2 | 11-10 16½ |
| 4. | Din. Buc. | 7 | 3 | 0 | 4 | 13-10 15½ |
| 5. | Din. Bac. | 6 | 3 | 0 | 3 | 12- 6 15 |
| 6. | Steaua | 6 | 3 | 1 | 2 | 10-10 15 |
| 7. | Politeh. | 7 | 3 | 1 | 3 | 8- 9 14 |
| 8. | Farul | 7 | 2 | 3 | 2 | 9-11 13½ |
| 9. | „U" Cluj | 7 | 3 | 1 | 3 | 6-10 13 |
| 10. | C.F.R. | 6 | 2 | 2 | 2 | 9-12 12½ |
| 11. | A.S. Ar. | 7 | 1 | 4 | 2 | 10-11 12 |
| 12. | Un. Cr. | 7 | 2 | 2 | 3 | 7- 5 11½ |
| 13. | Petrolul | 5 | 2 | 2 | 1 | 6- 4 11 |
| 14. | Rapid | 6 | 2 | 2 | 2 | 5-10 10½ |
| 15. | Jiul | 7 | 1 | 2 | 4 | 7-14 8½ |
| 16. | F.C. Ar. | 7 | 1 | 1 | 5 | 4-13 6 |

# GOLGETERII DIVIZIEI A

**7 GOLURI: Dobrin** (F.C. Argeș) — 2 din 11 m;

**6 GOLURI: Creiniceanu** și **Voinea** — 1 din 11 m (Steaua);

**5 GOLURI: Neagu** (Rapid), **Dumitrache** (Dinamo Buc.), **Tătaru II** (Steaua), **Nuțu** — 1 din 11 m (F. C. Argeș);

**4 GOLURI: D. Ene** (Dinamo Bacău), **Oblemenco** (Univ. Craiova);

**3 GOLURI: Tufan** (Farul), **Barbu** și **Adam** („U" Cluj), **Sălceanu** (Dinamo Buc.), **Peronescu** (Jiul), **Domide** și **Axente** (U.T.A.), **Győrfi** (Steagul roșu), **Grozea** — 2 din 11 m (Petrolul);

**2. GOLURI: Băluță** și **Dembrovschi** — 1 din 11 m (Dinamo Bacău), **Libardi** (Jiul), **Florescu** și **Pescaru** (Steagul roșu), **Kun II, Cociș** și **Kassai** (Crișul), **Ciutac** și **Naghi** — ambele din 11 m (A.S. Armata), **Soos** (C.F.R.), **Sasu** (Farul), **Bălan** și **Dașcu** (Univ. Craiova), **Dinu** (Dinamo Buc.) și **Strat** (Rapid), **Lereter** (U.T.A.), **Prepurgel** (F. C. Argeș);

**1 GOL: Dumitru** (Rapid), **Kallo, S. Avram, Koszka** și **Ologu** (Farul), **Sima, Moț, Petescu** și **Fl. Dumitrescu** (U.T.A.), **Roșu** și **Radu** (F.C. Argeș), **Naidin** și **Cotormani** (Jiul), **Lupulescu** și **Cuperman** (Politehnica), **Neagu** și **Strîmbeanu** (Univ. Craiova), **Necula** și **Jamaischi** (Steagul roșu), **Bungău** și **Iordache** („U" Cluj), **Trăznea** (A.S. Armata), **Suciu, Arnotchi** și **Cefan** (Crișul), **Gherghelt** și **Doru Popescu** (Dinamo Buc.), **Stănescu** și **Dincuță** (Petrolul), **Al. Vasile, M. Popescu, Soo** și **Stincel** (C.F.R.), **Vătafu** (Dinamo Bacău), **Ștefănescu** și **Dumitriu III** (Steaua);

**AUTOGOLURI: N. Ionescu** (Petrolul) pentru „U" Cluj; **Nedelcu** (Dinamo Bacău) pentru Univ. Craiova; **Lereter** (U.T.A.) pentru Jiul; **Botea** (Farul) pentru Steagul roșu; **David** (Dinamo Bacău) pentru Dinamo București; **Lupescu** (Rapid) pentru **F. C. Argeș.**

# fotbal

## LA 12 OCTOMBRIE O NOUĂ ETAPĂ ÎN „CUPA ROMÂNIEI"

**Federația română a stabilit ca în ziua de 12 octombrie să se dispute o nouă etapă a „Cupei României". În această fază a popularei competiții sînt programate 32 de partide între echipele calificate din etapele anterioare și divizionarele B.**

# SITUAȚIA ÎN CAMPIONATUL DIVIZIEI C

*DUPĂ ETAPA A VI-a*

**SERIA I**

Petrolul Moinești — Textila Botoșani 0—0
Foresta Fălticeni — Minobrad Vatra Dornei 3—0 (1—0)
Penicilina Iași — C.F.R. Pașcani 1—0 (0—0)
Constructorul Piatra Neamț — Nicolina Iași 0—2 (0—0)
Textila Buhuși — Fulgerul Dorohoi 6—0 (2—0)
Minerul Gura Humorului — Letea Bacău 1—1 (0—1)
Victoria Roman — Rarăul Cîmpulung 5—1 (2—1)

(Corespondenți: A. Stoianovici, D. Crăciun, V. Diaconescu, C. Nemțeanu, I. Bîrzan, D. Bolohan, G. Groapă).

**CLASAMENT**

| | | | | | | |
|---|---|---|---|---|---|---|
| 1. | Foresta F. | 6 | 4 | 1 | 1 | 12- 6 9 |
| 2. | Nicolina | 5 | 4 | 0 | 1 | 10- 4 8 |
| 3—4. | C.F.R. | 5 | 3 | 1 | 1 | 11- 2 7 |
| 3—4. | Victoria | 6 | 3 | 1 | 2 | 14- 5 7 |
| 5. | Letea | 6 | 3 | 1 | 2 | 13- 6 7 |
| 6. | Rarăul | 6 | 3 | 1 | 2 | 16-12 7 |
| 7. | Textila Bt. | 5 | 3 | 1 | 1 | 6- 3 7 |
| 8. | Minerul C. | 5 | 3 | 0 | 2 | 11-12 6 |
| 9. | Penicilina | 6 | 3 | 0 | 3 | 5-16 6 |
| 10—11. | Petrolul M. | 5 | 2 | 1 | 2 | 6- 7 5 |
| 10—11. | Minobrad | 5 | 2 | 1 | 2 | 6- 7 5 |
| 12. | Fulgerul | 6 | 2 | 0 | 4 | 9-17 4 |
| 13. | Constructorul | 6 | 1 | 1 | 4 | 6-13 3 |
| 14. | Textila Bh. | 6 | 1 | 0 | 5 | 8-15 2 |
| 15. | Minerul G.H. | 6 | 0 | 1 | 5 | 5-13 1 |

În clasament a fost inclus și rezultatul corect al meciului Letea Bacău — Petrolul Moinești 3—0 (2—0).

ETAPA VIITOARE: Letea Bacău — Penicilina Iași, Constructorul Piatra Neamț — Minerul Comănești, Fulgerul Dorohoi — Victoria Roman, Rarăul Cîmpulung — Textila Buhuși, Nicolina Iași — Textila Botoșani, C.F.R. Pașcani — Foresta Fălticeni, Petrolul Moinești — Minobrad Vatra Dornei.

**SERIA A II-A**

Unirea Focșani — Șoimii Buzău 1—1 (0—1)
Locomotiva Adjud — Electronica Obor 1—3 (1—2)
Metalul Plopeni — A.S.M. Tecuci 3—0 (3—0)
Metalurgistul Brăila — Chimia Oraș Gh. Gheorghiu-Dej 0—0
Metalul Buzău — Petrolul Berca 3—1 (2—0)
Rulmentul Bîrlad — Gloria C.F.R. Galați 1—0 (0—0)
Ancora Galați — Dunărea Brăila 7—1 (3—0)
S.U.T. Galați — Petrolistul Boldești 0—0

(Corespondenți: A. Sîrbu, E. Stan, I. Tănăsescu, T. Baltag, M. Dumitru, L. Solomon, S. Constantinescu, V. Ștefănescu).

**CLASAMENT**

| | | | | | | |
|---|---|---|---|---|---|---|
| 1. | Chimia | 6 | 4 | 2 | 0 | 10- 3 10 |
| 2. | Metalul Bz. | 6 | 4 | 1 | 1 | 15- 8 9 |
| 3. | Electronica | 6 | 3 | 2 | 1 | 14- 4 8 |
| 4. | Petrolistul | 6 | 3 | 2 | 1 | 9- 4 8 |
| 5. | Șoimii | 6 | 2 | 4 | 0 | 8- 5 8 |
| 6. | Metalul P. | 6 | 2 | 3 | 1 | 8- 3 7 |
| 7. | Metalurgistul | 6 | 2 | 3 | 1 | 4- 4 7 |
| 8. | Rulmentul | 6 | 3 | 1 | 2 | 11-15 7 |
| 9. | Ancora | 6 | 2 | 2 | 2 | 10- 5 6 |
| 10. | A.S.M. | 6 | 2 | 2 | 2 | 8- 7 6 |
| 11. | Gloria C.F.R. | 6 | 3 | 0 | 3 | 5- 8 6 |
| 12. | S.U.T. | 6 | 1 | 2 | 3 | 4- 6 4 |
| 13. | Unirea | 6 | 1 | 2 | 3 | 5- 9 4 |
| 14. | Dunărea | 6 | 1 | 1 | 4 | 9-17 3 |
| 15. | Petrolul | 6 | 1 | 0 | 5 | 5-16 2 |
| 16. | Locomotiva | 6 | 0 | 1 | 5 | 3-14 1 |

ETAPA VIITOARE: Electronica Obor — Ancora Galați, Gloria C.F.R. Galați — Petrolul Berca, Șoimii Buzău — Rulmentul Bîrlad, Dunărea Brăila — Petrolistul Boldești, A.S.M. Tecuci — S.U.T. Galați, Metalul Plopeni — Metalurgistul Brăila, Chimia Oraș Gh. Gheorghiu-Dej — Metalul Buzău, Locomotiva Adjud — Unirea Focșani.

**SERIA A III-A**

Delta Tulcea — Tehnometal București 1—0 (0—0)
Petrolul Videle — Olimpia Giurgiu 4—1 (3—1)
Cimentul Medgidia — I.T.C. Constanța 2—1 (1—1)
Unirea Mînăstirea — Celuloza Călărași 3—0 (0—0)
Laromet București — S. N. Oltenița 1—1 (0—0)
Electrica Constanța — Marina Mangalia 1—0 (0—0)
Mașini unelte București — I.M.U. Medgidia 1—0 (1—0)
I.C.A.B. Arcuda — Voința București 3—2

(Corespondenți: I. Turșie, V. Pancu, R. Avram, Gh. Tufcea, O. Guțu, P. Oprea, D. Diaconescu).

**CLASAMENT**

| | | | | | | |
|---|---|---|---|---|---|---|
| 1. | Cimentul | 6 | 5 | 0 | 1 | 10- 6 10 |
| 2. | Celuloza | 6 | 4 | 0 | 2 | 7- 7 8 |
| 3. | Delta | 6 | 3 | 1 | 2 | 11- 7 7 |
| 4—5. | I.M.U.M. | 6 | 2 | 3 | 1 | 4- 2 7 |
| 4—5. | Laromet | 6 | 3 | 1 | 2 | 9- 7 7 |
| 6. | Unirea | 6 | 3 | 1 | 2 | 11-10 7 |
| 7. | Marina | 6 | 3 | 0 | 3 | 13- 8 6 |
| 8. | Electrica | 6 | 3 | 0 | 3 | 6- 6 6 |
| 9. | Petrolul | 6 | 3 | 0 | 3 | 7- 9 6 |
| 10. | Tehnometal | 6 | 2 | 1 | 3 | 10- 8 5 |
| 11. | S.N.O. | 6 | 1 | 3 | 2 | 7- 6 5 |
| 12. | Mașini | 6 | 2 | 1 | 3 | 8- 8 5 |
| 13. | Voința | 6 | 1 | 3 | 2 | 9-11 5 |
| 14. | Olimpia | 6 | 1 | 2 | 3 | 6- 8 4 |
| 15. | I.T.C. | 6 | 1 | 2 | 3 | 6-10 4 |
| 16. | Arcuda | 6 | 2 | 0 | 4 | 8-19 4 |

ETAPA VIITOARE: S. N. Oltenița — Cimentul Medgidia, Voința București — Delta Tulcea, I.M.U. Medgidia — Electrica Constanța, Marina Mangalia — Mașini unelte București, Tehnometal București — Petrolul Videle, I.T.C. Constanța — Celuloza Călărași, Olimpia Giurgiu — Laromet București, I.C.A.B. Arcuda — Unirea Mînăstirea.

**SERIA A IV-A**

Progresul Balș — Prahova Ploiești 1—2 (0—2)
I.R.A. Cîmpina — Autobuzul București 1—0 (0—0)
Petrolul Tîrgoviște — Carpați Sinaia 0—1 (0—0)
Dacia Pitești — Sirena București 2—5 (1—2)
T.U.G. București — Comerțul Alexandria 4—1 (2—0)
Chimia Tr. Măgurele — Caraimanul Bușteni (Jucat la Pitești) 2—2 (1—0)
Unirea Cîmpulung Muscel — Progresul Corabia 2—2 (2—0)
Flacăra roșie București — Unirea Drăgășani 3—0 (3—0)

(Corespondenți: L. Măgureanu, C. Virjoghe, N. Borcea, I. Udrescu, T. Pop, T. Negulescu, D. Rădulescu, I. Mihăilescu).

**CLASAMENT**

| | | | | | | |
|---|---|---|---|---|---|---|
| 1. | T.U.G. | 6 | 4 | 1 | 1 | 18- 8 9 |
| 2. | Autobuzul | 6 | 4 | 1 | 1 | 12- 5 9 |
| 3. | Caraimanul | 6 | 3 | 3 | 0 | 9- 5 9 |
| 4. | I.R.A. | 6 | 4 | 0 | 2 | 9- 5 8 |
| 5—6. | Comerțul | 6 | 4 | 0 | 2 | 11- 8 8 |
| 5—6. | Carpați | 6 | 2 | 4 | 0 | 7- 4 8 |
| 7. | Chimia | 6 | 3 | 1 | 2 | 9- 6 7 |
| 8. | Flacăra | 6 | 2 | 2 | 2 | 6- 4 6 |
| 9. | Prahova | 6 | 2 | 1 | 3 | 11- 9 5 |
| 10. | Unirea C. | 6 | 1 | 3 | 2 | 10-11 5 |
| 11. | Sirena | 6 | 2 | 1 | 3 | 9-11 5 |
| 12. | Progresul C. | 6 | 1 | 3 | 2 | 6- 9 5 |
| 13. | Progresul B. | 6 | 2 | 0 | 4 | 6-11 4 |
| 14. | Unirea D. | 6 | 2 | 0 | 4 | 5-12 4 |
| 15. | Petrolul | 6 | 0 | 2 | 4 | 6-14 2 |
| 16. | Dacia | 6 | 1 | 0 | 5 | 4-16 2 |

ETAPA VIITOARE: Victoria Tg. Jiu — Unirea Orșova, Energetica Tr. Severin — Vulturii textila Lugoș, Minerul Lupeni — Electromotor Timișoara, Minerul Bocșa — Dunărea Calafat, Steagul roșu Pielnița — Progresul Strehaia, C.F.R. Caransebeș — Furnirul Deta, U.M. Timișoara — Minerul Motru, Metalul Topleț — Victoria Caransebeș.

**SERIA A V-A**

Minerul Lupeni — Furnirul Deta 5—1 (3—0)
Electromotor Timișoara — Minerul Bocșa 0—0
Unirea Orșova — C.F.R. Caransebeș 1—2 (0—1)
Victoria Caransebeș — Victoria Tg. Jiu 1—1 (0—1)
Minerul Motru — Metalul Topleț 2—0 (1—0)
Steagul roșu Pielnița — U. M. Timișoara 2—0 (0—0).
Progresul Strehaia — Energetica Tr. Severin 3—3 (2—1)
Vulturii textila Lugoj — Dunărea Calafat 6—2 (2—0)

(Corespondenți: I. Cotescu, Șt. Marton, I. Iacob, M. Mutașcu, P. Pălănceanu, I. Julea, Gh. Dobreanu și C. Olaru).

**CLASAMENT**

| | | | | | | |
|---|---|---|---|---|---|---|
| 1. | Minerul L. | 6 | 3 | 2 | 1 | 9— 5 8 |
| 2. | Electromotor | 6 | 3 | 2 | 1 | 7— 6 8 |
| 3. | C.F.R. | 6 | 3 | 1 | 2 | 14— 7 7 |
| 4. | Minerul B. | 6 | 3 | 1 | 2 | 9— 5 7 |
| 5. | Victoria C. | 6 | 3 | 1 | 2 | 8— 7 7 |
| 6. | Vict. Tg. J. | 6 | 3 | 1 | 2 | 11—11 7 |
| 7. | Vulturii | 6 | 3 | 0 | 3 | 21—11 6 |
| 8. | U.M.T. | 6 | 3 | 0 | 3 | 12— 8 6 |
| 9. | Minerul M. | 6 | 3 | 0 | 3 | 9— 7 6 |
| 10. | Energetica | 6 | 2 | 2 | 2 | 10— 9 6 |
| 11. | Steagul | 6 | 3 | 0 | 3 | 6— 9 6 |
| 12. | Furnirul | 6 | 3 | 0 | 3 | 10—17 6 |
| 13. | Unirea | 6 | 2 | 1 | 3 | 7— 6 5 |
| 14. | Dunărea | 6 | 2 | 1 | 3 | 14—16 5 |
| 15. | Progresul | 6 | 1 | 1 | 4 | 9—17 3 |
| 16. | Metalul | 6 | 1 | 1 | 4 | 5—20 3 |

ETAPA VIITOARE: Victoria Tg. Jiu — Unirea Orșova, Energetica Tr. Severin — Vulturii textila Lugoș, Minerul Lupeni — Electromotor Timișoara, Minerul Bocșa — Dunărea Calafat, Steagul roșu Pielnița — Progresul Strehaia, C.F.R. Caransebeș — Furnirul Deta, U.M. Timișoara — Minerul Motru, Metalul Topleț — Victoria Caransebeș.

**SERIA A VI-A**

Soda Ocna Mureș — Arieșul Turda 1—0 (1—0)
Minerul Ghelar — Minaur Zlatna 1—0 (1—0)
Metalul Aiud — Victoria Călan 2—0 (2—0)
Știința Petroșani — Minerul Teliuc 2—0 (1—0)
A.S.A. Sibiu — Mureșul Deva 0—0
Minerul Baia de Aramă — Aurul Brad 2—1 (0—1)
Arieșul Cîmpia Turzii — Independența Sibiu 2—0 (2—0)
Tehnofrig Cluj — Industria sîrmei Cîmpia Turzii 1—0 (0—0)

(Corespondenți: Gh. Tăutan, Fl. Oprița, I. Somoghi, I. Zamora, I. Boțocan, I. Abrudeanu, P. Radvanyi și L. Donciu).

**CLASAMENT**

| | | | | | | |
|---|---|---|---|---|---|---|
| 1. | Metalul | 6 | 3 | 3 | 0 | 12- 2 9 |
| 2. | Arieșul T. | 6 | 3 | 2 | 1 | 7- 3 8 |
| 3. | Minaur | 6 | 3 | 1 | 2 | 9- 3 7 |
| 4—5. | Știința | 6 | 3 | 1 | 2 | 7- 4 7 |
| 4—5. | Arieșul C.T. | 6 | 3 | 1 | 2 | 7- 4 7 |
| 6. | Mureșul | 6 | 2 | 3 | 1 | 7- 6 7 |
| 7. | Soda | 6 | 3 | 1 | 2 | 4- 6 7 |
| 8. | Minerul G. | 6 | 2 | 2 | 2 | 4- 5 6 |
| 9. | Aurul | 6 | 3 | 0 | 3 | 8-10 6 |
| 10. | Minerul T. | 6 | 2 | 2 | 2 | 5- 7 6 |
| 11. | Victoria | 6 | 2 | 1 | 3 | 7- 7 5 |
| 12. | Minerul B.A. | 6 | 2 | 1 | 3 | 8-11 5 |
| 13. | Independența | 6 | 2 | 1 | 3 | 5- 9 5 |
| 14. | Ind. sîrmei | 6 | 2 | 0 | 4 | 5- 5 4 |
| 15. | Tehnofrig | 6 | 2 | 0 | 4 | 3-11 4 |
| 16. | A.S.A. Sibiu | 6 | 1 | 1 | 4 | 1- 6 3 |

ETAPA VIITOARE: Industria sîrmei Cîmpia Turzii — Arieșul Cîmpia Turzii, Victoria Călan — Minerul Teliuc, Minerul Ghelar — Minerul Baia de Arieș, Mureșul Deva — Metalul Aiud, Minaur Zlatna — Tehnofrig Cluj, Arieșul Turda — Știința Petroșani, Independența Sibiu — A.S.A. Sibiu, Aurul Brad — Soda Ocna Mureș.

**SERIA A VII-A**

Gloria Bistrița — Bradul Vișeu 7—0 (3—0)
Bihoreana Marghita — Unirea Dej 2—1 (1—1)
C.I.L. Sighetul Marmației — Foresta Năsăud 3—1 (2—1)
C.I.L. Gheria — Topitorul Baia Mare 1—0 (1—0)
Metalul Salonta — Dacia Oradea 4—0 (1—0)
Someșul Satu Mare — Dinamo Zalău 2—1 (0—0)
Victoria Carei — Chimistul Baia Mare 1—1 (1—0)
Constructorul Baia Mare — Dermata Cluj 1—0 (0—0)

(Corespondenți: I. Toma, A. Pascalău, V. Godja, D. Vatau, Gh. Cotrău, Z. Kovacs, Tr. Silaghi și T. Teodor).

**CLASAMENT**

| | | | | | | |
|---|---|---|---|---|---|---|
| 1. | C.I.L. Gheria | 6 | 4 | 1 | 1 | 10- 4 9 |
| 2. | Someșul | 6 | 4 | 1 | 1 | 9- 3 9 |
| 3. | Gloria | 6 | 3 | 2 | 1 | 14- 5 8 |
| 4. | C.I.L. Sighet | 6 | 3 | 2 | 1 | 10- 6 8 |
| 5. | Victoria | 6 | 3 | 1 | 2 | 13- 6 7 |
| 6. | Unirea | 6 | 3 | 1 | 2 | 14- 8 7 |
| 7. | Constructorul | 6 | 3 | 1 | 2 | 9- 5 7 |
| 8. | Dermata | 6 | 3 | 1 | 2 | 8- 6 7 |
| 9—10. | Chimistul | 6 | 2 | 2 | 2 | 6- 5 6 |
| 9—10. | Dinamo | 6 | 2 | 2 | 2 | 6- 5 6 |
| 11. | Bihoreana | 6 | 2 | 2 | 2 | 8- 9 6 |
| 12. | Metalul | 6 | 2 | 0 | 4 | 6-12 4 |
| 13. | Foresta | 6 | 1 | 2 | 3 | 4-10 4 |
| 14. | Topitorul | 6 | 1 | 1 | 4 | 4-10 3 |
| 15. | Dacia | 6 | 0 | 3 | 3 | 1-11 3 |
| 16. | Bradul | 6 | 1 | 0 | 5 | 2-19 2 |

ETAPA VIITOARE: Chimistul Baia Mare — Foresta Năsăud, Victoria Carei — Someșul Satu Mare, Dermata Cluj — Bradul Vișeu, Bihoreana Marghita — Metalul Salonta, Topitorul Baia Mare — Gloria Bistrița, Dinamo Zalău — Constructorul Baia Mare, Dacia Oradea — C.I.L. Sighetul Marmației, Unirea Dej — C.I.L. Gheria.

**SERIA A VIII-A**

Minerul Bălan — Medicina Tg. Mureș 4—1 (2—0)
Colorom Codlea — Metalul Copșa Mică 1—0 (1—0)
Oltul Sf. Gheorghe — Unirea Crișturul Secuiesc 3—0 (0—0)
Carpați Brașov — Chimica Tîrnăveni 3—1 (1—1)
Chimia Făgăraș — Tractorul Brașov 1—0 (0—0)
Viitorul Gheorghieni — Lemnarul Odorheiul Secuiesc 0—3 (0—1)
Chimia Orașul Victoria — Vitrometan Mediaș 2—1 (0—0)
Torpedo Zărnești — Avîntul Reghin (s-a jucat la Bușteni) 7—0 (3—0)

(Corespondenți: R. Bortoș, N. Seceleanu, Gh. Briotă, E. Bogdan, B. Stoiciu, L. Karda, E. Aslan și V. Zbarcea).

**CLASAMENT**

| | | | | | | |
|---|---|---|---|---|---|---|
| 1. | Oltul | 6 | 5 | 0 | 1 | 14- 4 10 |
| 2—3. | Chimica | 6 | 4 | 0 | 2 | 10- 6 8 |
| 2—3. | Lemnarul | 6 | 4 | 0 | 2 | 13- 9 8 |
| 4. | Chimia F. | 6 | 4 | 0 | 2 | 9- 6 8 |
| 5. | Tractorul | 6 | 3 | 1 | 2 | 12- 3 7 |
| 6. | Carpați | 6 | 2 | 3 | 1 | 8- 4 7 |
| 7. | Metalul | 6 | 3 | 1 | 2 | 8- 6 7 |
| 8. | Colorom | 6 | 3 | 1 | 2 | 8- 9 7 |
| 9. | Chimia V. | 6 | 3 | 0 | 3 | 7- 9 6 |
| 10. | Torpedo | 6 | 2 | 1 | 3 | 12- 9 5 |
| 11. | Vitrometan | 6 | 2 | 1 | 3 | 10- 9 5 |
| 12. | Minerul | 6 | 2 | 1 | 3 | 11-11 5 |
| 13. | Viitorul | 6 | 2 | 1 | 3 | 5-12 5 |
| 14. | Unirea | 6 | 2 | 0 | 4 | 8-13 4 |
| 15. | Medicina | 6 | 0 | 2 | 4 | 4-16 2 |
| 16. | Avîntul | 6 | 1 | 0 | 5 | 5-18 2 |

ETAPA VIITOARE: Lemnarul Odorheiul Secuiesc — Chimica Tîrnăveni, Avîntul Reghin — Minerul Bălan, Vitrometan Mediaș — Carpați Brașov, Metalul Copșa Mică — Viitorul Gheorghieni, Unirea Crișturu Secuiesc — Torpedo Zărnești, Tractorul Brașov — Chimia Făgăraș — Oltul Sf. Gheorghe, Medicina Tg. Mureș — Colorom Codlea.

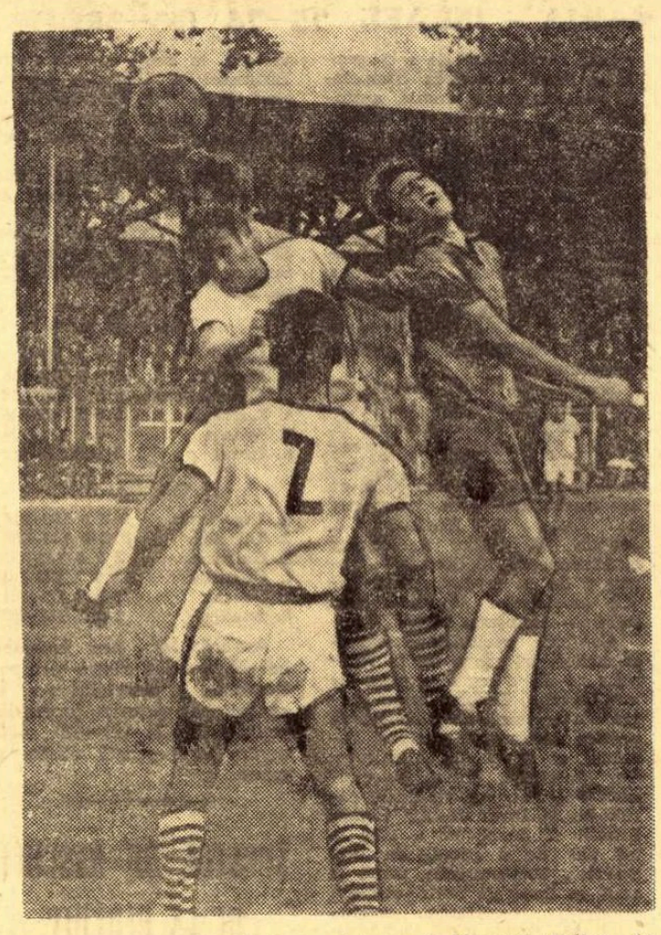

*Aspect de la meciul Știința Petroșani—Minerul Teliuc, terminat cu 2—0 în favoarea primilor*
Foto: AUREL DUBA

# AD-NOTĂRI LA ETAPĂ...

*(Urmare din pag 1)*

Din lectura atentă a unora din titlurile apărute la cronici: *„Derbyul — de valoarea unui meci oarecare"* (la meciul Universitatea Craiova — Rapid), *„Joc spectacol — dar numai o jumătate de oră!..."* (Steaua — Politehnica Iași); *„Joc mai mult în zona neutră"* (A.S.A. Tg. Mureș — Farul); *„O repriză de fotbal de calitate"* (U.T.A. — U. Cluj).

Să se fi păstrat, oare, U.T.A., Steaua și Rapid — implicate și ele în... rîndurile de mai sus — pentru meciurile de mîine cu Legia Varșovia, Glasgow Rangers și Vitoria Setubal?

Bine ar fi...

★

Pe acest fond oarecum cenușiu, cîteva reconfortante culori prilejuite de evoluția selecționabililor care, este știut, săptămîna aceasta se vor reuni pentru pregătirea comună în vederea meciului de la 12 octombrie, cu Portugalia.

Să susținem afirmațiile noastre cu notele acordate celor 11 componenți ai naționalei de către cronicarii SPORTULUI:

**Răducanu 8, Sătmăreanu 8, Hălmăgeanu 9, Dan 7, Deleanu 6, Dinu 8, R. Nunweiller 8, Dembrovschi, Dobrin 7, Dumitrache 7, Lucescu 7.** (Dembrovschi a jucat în Malta, iar trimisul nostru la partida disputată în orașul La Valetta, Marius Popescu îi aprecia jocul cu nota 7).

★

Ieri dimineață, antrenorul *Angelo Niculescu* își trecea și el, grijuliu, în carnetul său toate notările. Cînd a ajuns la „9"-ul lui Hălmăgeanu a zîmbit mulțumit, dar citind apoi și nota (6) a fundașului stînga a dat din umeri, nehotărît. *„Aici, cu Deleanu ar mai fi o problemă"* — parcă ar fi vrut el să spună...

★

În formația de mai sus, Dobrin figurează cu nota 7. Plecînd de la faptul că piteșteanul a jucat foarte bine miercurea trecută, în partida cu Zelezniciar, ne-am întrebat dacă nu cumva el se află într-o oarecare scădere de formă *„Nu* — ne-a răspuns Valentin Stănescu, antrenorul Steagului roșu, pe care l-am întîlnit pe culoarele federației. *Nici vorbă de așa ceva. La Brașov, Dobrin n-a putut să-și facă jocul obișnuit, deoarece a fost păzit cu extremă severitate de Kadar.*

*O singură dată l-a scăpat mijlocașul meu din strînsoare și atunci piteșteanul s-a descurcat magistral, fiind coautorul primului gol înscris de F.C. Argeș, prin Nuțu".*

**Morala:** În cazul în care și portughezii vor pune un om-jandarm pe Dobrin (al cărui joc îl cunosc), antrenorii Angelo Niculescu și Emerich Vogl să se gîndească de astăzi la anumite soluții de dejucare a planului.

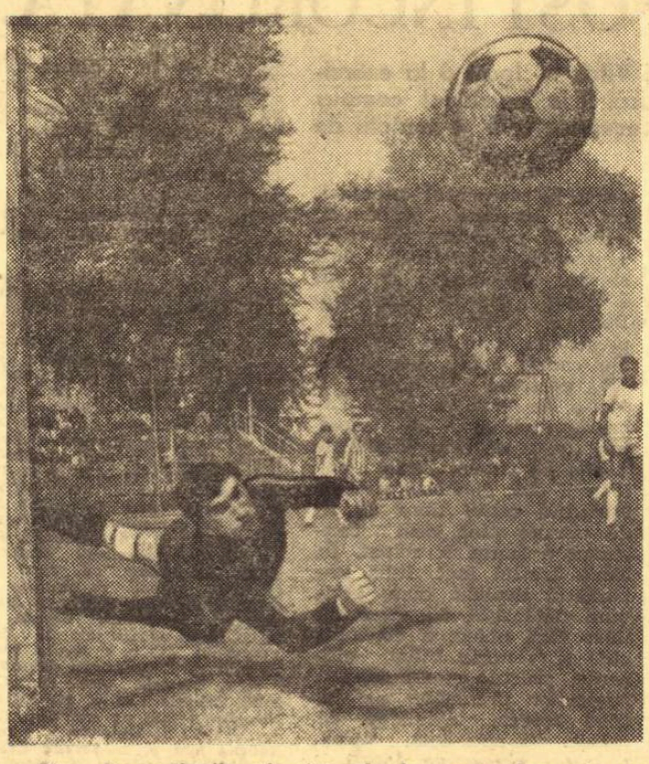

*Una din acțiunile ofensive ale bucureștenilor este respinsă de portarul băcăuan Miniosu, care a boxat balonul. (Fază din meciul Sportul studențesc — Știința Bacău, din campionatul diviziei B).*

Foto: V. DRĂGAN

# ȘCOALA ANTRENORILOR...

**● O măsură excelentă prin care se pot rezolva multe probleme ale fotbalului ● Calificare superioară, pe baze științifice ● Să se evite formalismul! ● Cine ar trebui să fie primii candidați?**

Mai mult decît lăudabilă, acțiunea de organizare a unei școli de specializare postliceală pentru antrenori — cu secție serală (în București) și fără frecvență — se anunță drept o măsură eficientă de rezolvare, în mai bune condiții, pe baze științifice și de învățămînt corespunzătoare etapei actuale, a uneia dintre problemele fundamentale a CADRELOR TEHNICE, de SPECIALITATE în diferite ramuri de sport, printre care și fotbalul.

Este, fără îndoială, o nevoie reală — de mare importanță și de evidentă actualitate — a fotbalului nostru de a dispune de un număr sporit de cadre bine calificate, cu posibilități complexe de a influența calitativ munca de selecție și pregătire. Se știe că, în ciuda unor eforturi mai vechi, marea majoritate a echipelor din campionatele județene, o serie de formații din divizia C, ca și din campionatul național de juniori (cu excepția orașelor unde funcționează centre de copii și juniori) sînt lipsite de antrenori, de o îndrumare tehnică fără de care, în fapt, progresul valoric este imposibil. De asemenea, într-un număr destul de mare de județe activează doar 1—3 antrenori calificați (Vîlcea, Vîlcea, Alba, Mehedinți Hunedoara, Botoșani, Vaslui ș.a.) ceea ce limitează total necorespunzător nu numai activitatea prezentă ci și perspectivele fotbalului din unele centre unde s-ar putea face, desigur, mult mai mult.

*Școala de specializare postliceală pentru antrenori se dovedește deci — și pentru situațiile amintite — absolut necesară, un mijloc prețios de a ridica nivelul general al fotbalului nostru.*

Trebuie, însă, ca lucrurile să fie bine înțelese de la început pentru ca această utilă inițiativă să ducă la rezultatele așteptate și nu — așa cum se mai întîmpla în trecut — la investituri destul de formale ale unor cursanți, selecționați fără exigență, cu titlul de instructor sau antrenor.

Se preconizează, de data aceasta, ca *școala de specializare postliceală să asigure o perioadă lungă* (doi ani) *de pregătire științifică, încît să dea absolvenților o REALĂ calificare, în baza căreia viitorii antrenori să poată munci cu rezultate superioare și, în același timp, să-și dezvolte și să-și impună personalitatea, să fie recunoscuți ca veritabili specialiști, capabili să hotărască singuri cadrul muncii de selecție și pregătire în diferitele secții de fotbal în care vor activa.*

Fără îndoială, prima cerință pentru ca școala de specializare postliceală să-și îndeplinească integral misiunea, este colaborarea efectivă între CNEFS, prin Sectorul de pregătire a cadrelor, federația de specialitate și IEFS, fiecare cu atribuții importante pe plan organizatoric, didactic ori de pregătire practică. De pe acum, federația de fotbal s-a fixat asupra unor măsuri care să sprijine buna funcționare a acestor școli, propunîndu-și să organizeze diferite tabere în care viitorii antrenori își vor putea mări experiența în pregătirea echipelor etc. Nu este îndeajuns!

Din mai multe motive — reamintindu-ne cîte ceva și din experiențele anilor precedenți — *considerăm că la baza succesului acestor școli trebuie să stea orientarea consiliilor județene pentru educație fizică și sport în ceea ce privește propunerile și înscrierile pentru examenele de admitere care vor avea loc între 5 și 10 octombrie.* Pînă acum, cu prilejul organizării diferitelor cursuri, se considera de către organele s

Trimisul nostru special, D. STĂNCULESCU, transmite din Napoli:

# LUPTĂ ECHILIBRATĂ ÎN PRIMA GRUPĂ A CAMPIONATULUI EUROPEAN

## ASEARĂ, ROMÂNIA — ISRAEL 75—74 (33—38)

NAPOLI 29 (prin telefon, de la trimisul nostru special). Mai întîi cîteva amănunte despre dramatica partidă care a opus duminică noaptea selecționatele României și Italiei. În ciuda handicapului de talie și, chiar, a dezamăgirii produse de înfrîngerea nemeritată suferită cu o seară înainte în întîlnirea cu reprezentativa Cehoslovaciei, sportivii români nu numai că au ținut pasul cu valoroșii lor adversari, considerați printre principalii candidați la una din medalii, dar au dominat și condus în majoritatea timpului: 12—5 (min. 6), 18—13 (min. 10), 24—19 (min. 12). Două minute mai tîrziu, gazdele au reușit totuși să egaleze, provocînd o explozie de entuziasm în tribune: 26—26 și 28—28. Mai mult, italienii au preluat chiar conducerea — 35—30 în min. 17 —, dar românii au revenit puternic, încheind repriza în avantaj: 40—38.

La reluare, inițiativa aparținut din nou baschetbaliștilor români, mai siguri și mai rapizi în acțiuni. În min. 30, echipa noastră intra cu un avantaj de 4 puncte, 51—47. Forțele tricolorilor se diminuaseră considerabil însă în disputa inegală cu giganții Bovone (2,10 m), Masini (2,06 m) și Meneghin (2,02 m). Pe de altă parte, unele decizii ale arbitrilor Schober (R. F. a Germaniei) și Arabadian (Bulgaria), care au produs rumoare în tribuna presei, au stopat elanul românilor. Dacă vom adăuga și faptul că pe rînd Dikai (o frumoasă surpriză), Novac (care a primit al 5-lea fault cu totul gratuit), Tarău și Jechely s-au văzut nevoiți să părăsească terenul pentru 5 greșeli personale, în timp ce de la italieni doar Meneghin și Ossola au fost eliminați, vom avea explicația celor întîmplate în final, cînd gazdele au refăcut handicapul și s-au detașat în învingători.

Și, astfel, baschetbaliștii români au părăsit terenul învinși din nou, dar ca și în întrecerea precedentă cu Cehoslovacia ei au avut o comportare bună, subliniată de evoluția scorului și de aprecierile numeroșilor specialiști aflați la Neapole. Pentru noi — o învățătură, și nu nouă din păcate: avantajul de a fi gazdă a unei asemenea competiții nu înseamnă numai ajutorul moral primit din partea publicului, sau cel oferit de cunoașterea perfectă a terenului și panourilor; gazdele continuă să fie favorizate de arbitri, în ciuda faptului că de la masa oficială nu a lipsit nici unul dintre diriguitorii baschetului european. Să sperăm, însă, că măcar de acum înainte vom fi arbitrați cu mai multă atenție și — s-o spunem răspicat — cu absolut obligatoria corectitudine.

Scorul de 74—62 (38—40) în favoarea team-ului italian a fost realizat de: Barivierra 11, Ossola 5, Recalcatti 7, Bovone 7, Masini 20, Zanatta 2, Meneghin 4, Bisson 9, Cosmelli 9, de la învingători și, respectiv de Dikai 4, Nosievici 8, Jechely 6, Albu 9, Czmor 5, Diaconescu 16, Novac 9, Tarău 5 de la învinși. Procentajul aruncărilor libere: Italia 25/14 — România 26/18.

Conform majorității pronosticurilor, în grupa de la Neapole se dă o luptă extrem de echilibrată. Despre acest lucru vorbesc nu numai cele două partide ale reprezentativei române, ci și celelalte întîlniri. Tot duminică seara, selecționata Poloniei, din rîndurile căreia nu au lipsit vestiții Trams, Likszo și Jurkevicz a fost la un pas de a pierde în fața Spaniei. Aceasta din urmă a avut în Luyk și Rodriguez doi excelenți realizatori, conducînd în permanență pînă în ultimele secunde. La scorul de 79—78 pentru polonezi (mai erau doar 15 secunde), spaniolii au atacat furibund, dar Codina a ratat dintr-o poziție clară de sub panou coșul care le-ar fi putut aduce un frumos succes. Chiar și formația Cehoslovaciei a avut emoții puternice în meciul cu echipa Israelului, dar eficacitatea deosebită a lui Zednicek (28 de puncte) și Zidek (20) au asigurat victoria unei echipe (90—82) în care renumiții Pistelak și Konvicka nu au înscris nici un punct. În aceste condiții, este greu de presupus cum va arăta clasamentul după cea de a 5-a zi de întreceri.

La Caserta, în schimb, echipele U.R.S.S. și Iugoslaviei fac galopuri de sănătate, obținînd victorii la scor, iar formațiile Bulgariei și Ungariei (învinse clar de echipa română în ultimele săptămîni) au cele mai mari șanse de a ocupa locurile 3 și, respectiv, 4.

Ultimele rezultate și clasamentele după două etape: Polonia — Spania 79—78 (37—44) în grupa A; U.R.S.S. — Grecia 83—63 (46—27) și Iugoslavia — Suedia 115—43 (52—14) în grupa B.

GRUPA A

| | | | | | |
|---|---|---|---|---|---|
| 1. | **Italia** | 2 | 2 | 0 | 139-115 4 |
| 2. | **Polonia** | 2 | 2 | 0 | 171-156 4 |
| 3. | **Cehoslovacia** | 2 | 2 | 0 | 162-152 4 |
| 4. | **România** | 2 | 0 | 2 | 132-146 2 |
| 5. | **Spania** | 2 | 0 | 2 | 131-144 2 |
| 6. | **Israel** | 2 | 0 | 2 | 160-182 2 |

GRUPA B

| | | | | | |
|---|---|---|---|---|---|
| 1. | **Iugoslavia** | 2 | 2 | 0 | 193-105 4 |
| 2. | **U.R.S.S.** | 2 | 2 | 0 | 178-126 4 |
| 3. | **Bulgaria** | 2 | 2 | 0 | 153-135 4 |
| 4. | **Ungaria** | 2 | 0 | 2 | 128-161 2 |
| 5. | **Grecia** | 2 | 0 | 2 | 125-161 2 |
| 6. | **Suedia** | 2 | 0 | 2 | 113-202 2 |

**Aseară, la ora închiderii ediției, meciul dintre echipele României și Israelului s-a încheiat cu victoria jucătorilor noștri: 75—74 (33—38). Amănunte, în numărul nostru de mîine.**

## TURNEUL DE BASCHET DE LA PLOVDIV

**În turneul feminin de baschet de la Plovdiv, selecționata de junioare a orașului București a învins-o pe cea a orașului Sarajevo cu 72—64, iar cea a orașului Plovdiv pe cea a orașului Halle cu 74—62.**

# sportul în lume

## SUCCESELE TENISMANILOR NOȘTRI

(Urmare din pag. 1)

cit orice altă argumentație ar fi de prisos. Voi aminti totuși că meciurile de simplu s-au prelungit pînă la epuizarea timpului regulamentar de joc, iar în ultima zi tribunele au cunoscut o afluență de public deosebită, deși scorul era atunci 3—0 și învingătorii fuseseră desemnați.

**— Prin ce s-au arătat superiori tenismanii americani?**

— Consider că au existat două elemente hotărîtoare în jocul acestora, care au înclinat balanța meciului în favoarea echipei țării gazdă: execuția loviturilor de serviciu și aceea a returului de serviciu. Sînt, de altfel, elementele esențiale pentru tenisul practicat pe terenuri cu asfalt, care solicită un joc rapid, rezolvat de obicei din primele schimburi de mingi. Faptul că americanii ne-au fost superiori în această privință este ilustrat de scorurile majorității ghemurilor, în care Țiriac și Năstase cîștigau la luptă, iar adversarii lor se distanțau mai ușor. Împotriva serviciilor lui Ashe sau ale lui Smith, practic nu aveai ce face... Tocmai de aceea, comportarea jucătorilor români, care au dat o replică atît de dîrză adversarilor lor, trebuie apreciată ca deosebit de meritorie. Ei și-au apărat foarte serios șansele, luptînd pentru fiecare minge chiar cînd scorul nu i-ar fi încurajat la aceasta.

Înaintea finalei, jucătorii noștri au fost puși să rezolve o sarcină dificilă: acomodarea într-un timp relativ scurt cu o suprafață de joc practic necunoscută lor — asfaltul. În acest sens, contrar principiilor cunoscute de punere în formă a sportivilor înainte de competiție, care cer ca intensitatea în pregătire să prevaleze și nu volumul, ei au trebuit să muncească foarte mult, prin antrenamente zilnice, adesea obositoare. Numai așa, însă, tenismanii noștri au putut să se prezinte la meci mai bine acomodați cu terenul, putînd ține piept de la egal americanilor.

**— Considerați că problemele create de diversitatea terenurilor de tenis au șanse de rezolvare într-un viitor apropiat?**

— Terenurile de asfalt — cel de la Cleveland a fost de o compoziție specială — schimbă foarte mult conținutul jocului. Cum am remarcat mai sus, un serviciu executat cu suficientă forță, greu mai poate fi reluat de adversar. Totul se reduce în consecință la 2—3 schimburi de mingi. O serie întreagă de procedee tehnice, jocul variat, gîndirea tactică — toate acestea sînt puse pe planul doi, în aceste condiții de joc. Se pune problema dacă generalizarea unor astfel de terenuri nu va duce implicit la sărăcirea conținutului tenisului, la simplificarea sa extremă. Iată de ce consider că n-ar fi greșit dacă federația noastră de specialitate ar studia posibilitatea unei propuneri oficiale adresate forului internațional al tenisului, în legătură cu perspectivele de dezvoltare ale acestei discipline sportive în funcție de suprafețele de joc. Sînt convins că o asemenea inițiativă ar găsi ecou în rîndul altor cercuri de specialitate, în aria atît de largă a tenisului, ceea ce ar duce nemijlocit la o atît de dorită acțiune de unificare a terenurilor.

**— Ne puteți împărtăși cîteva amănunte în legătură cu ambianța care a domnit în timpul întîlnirii de la Cleveland?**

— Spectatorii americani, buni cunoscători ai tenisului, trăiau cu intensitate fiecare fază a meciului. Deosebit de obiectivi, ei apreciau în mod egal, prin aplauze, acțiunile reușite ale fiecăruia dintre jucătorii aflați în luptă. Totul încadrîndu-se însă într-o disciplină a tribunelor, cu adevărat remarcabilă. Nu am simțit nici un moment că manifestările publicului ar jena desfășurarea jocului.

Am fost fericiți să vedem pe tenismanii noștri aplaudați, de-a lungul celor trei zile de joc. Mai ales că stilul lor se deosebește de cel al americanilor și poate tocmai aceasta a constituit un argument pentru succesul lor de popularitate. Dacă americanii impresionează prin sobrietatea execuțiilor tehnice, jucătorii români și-au cucerit simpatii prin tenisul lor plin de temperament, cu varietate în acțiuni, punînd accent pe gîndirea tactică.

Ne-a impresionat asaltul amatorilor de autografe care înconjurau pe Țiriac și Năstase la ieșirea pe teren, precum și alte manifestații spontane de simpatie din partea spectatorilor. O surpriză plăcută ne-au rezervat acele tinere care vindeau programe în tribune, membre ale organizațiilor sportive locale, purtînd frumoase pălării de paie cu panglică tricoloră. Seară de seară primeam invitații pentru reuniuni și serate oferite în cinstea echipei noastre, unde de asemenea găseam arborat tricolorul românesc; la una din aceste reuniuni, echipa de dansuri și orchestra de muzică populară a cetățenilor din Cleveland de origine română au prezentat un program mult aplaudat. Bineînțeles, jucătorii nu puteau asista la asemenea reuniuni, ei fiind supuși unui program strict de pregătire.

Importanța acordată prezenței echipei României în această întrecere a fost însă reflectată cel mai pregnant în acea impresionantă festivitate de prezentare a echipelor, în care a fost citit mesajul președintelui Richard Nixon, adresat competitorilor, ca și în primirea tenismanilor români la Casa Albă, în ziua următoare încheierii meciului.

**— Ce influență poate avea actuala performanță în viitoarea dezvoltare a tenisului în țara noastră?**

— Consider că frumoasa afirmare a tenismanilor reprezentativei noastre trebuie să constituie un prețios stimulent în promovarea tenisului pe scară cît mai largă, la noi în țară. Mai ales că această disciplină sportivă se încadrează în mod ideal sistemului nostru de educație fizică, avînd însușiri deosebite pentru rezolvarea sarcinilor sportului de masă și de agrement. Recentele succese ale tenismanilor noștri fruntași în Cupa Davis pot fi un serios impuls pentru atragerea maselor în practicarea tenisului, un sport frumos și util, accesibil tuturor vîrstelor.

# CEI 16 „RANGERS" PENTRU BUCUREȘTI

**Antrenorul formației scoțiene Glasgow Rangers,** Davie White, **a anunțat lotul care va face deplasarea la București pentru meciul retur cu Steaua. Este vorba de fotbaliștii** Neef, Martin, Johansen, Provan, Mathieson, Greig, McKinnon, Baxter, Smith, Watson, Jardine, Stein, Henderson, Johnston, MacDonald, A. Miller. **Zece dintre cei ce au evoluat în meciul tur sînt deci prezenți, lipsind însă extremul stînga** Persson, **care nu s-a restabilit încă.** Davie White **a anunțat că va alcătui formația pentru partida de miercuri doar după sosirea la București.**

## CAMPIONATUL UNIONAL DE ȘAH

În runda a 15-a a campionatului unional masculin de șah, Averkin l-a învins pe Kupreiciuk, iar Liberson a cîștigat la Lutikov. Marele maestru Tal (cu piesele albe) a pierdut la Balașov. A fost consemnată remiza în partidele: Smislov—Holmov, Polugaevski—Gheller și Stein—A. Zaițev. Restul partidelor s-a întrerupt.

## ÎNTRECERI ATLETICE

● Cea de a 15-a ediție a crosului organizat de ziarul cehoslovac **„Rude Pravo"**, la startul căreia s-au aliniat 63 de concurenți, i-a revenit lui **Dietmar Nagel** (R. D. Germană), care a parcurs 6,6 km în 20:24,6. Atletul român **N. Mustață** (20:54,0) a ocupat locul 12.

● La Hamburg, în meciul opunînd reprezentativele R.F. a Germaniei și Angliei, victoria le-a revenit formațiilor masculină a gazdelor (115—97 p) și feminină a oaspeților (73—62 p.). Cîteva rezultate din ziua a doua: **ciocan** Beyer (R.F.G.) 71,64 m; **110 mg** Hemery (A) 13,9; **3 000 m obstacole** Holden (A) 8:54,8; **disc (m)** Neu (R.F.G.) 57,80; **200 m (f)** Peat (A) 24,1; **800 m (f)** Lowe (A) 2:08,3; **lungime (f)** Walls (A) 6,23.

● Maratonul de la **Seul** a fost cîștigat de japonezul **Akio Usamo** (2h 22:18), urmat de etiopianul **Mamo Wolde** (2h 22:24).

● Cîteva rezultate înregistrate în concursul internațional masculin de la **Soederteleje** (Suedia): 10 000 **Roelants** (Belgia) 29:19,2; disc **Bruch** (Suedia) 62,52; greutate **Bruch** 18,48; prăjină **Izaksson** (Suedia) 5,00; înălțime **Jonsson** (Suedia) 2,04.

## CONGRESUL F. I. R. A.

**Cu prilejul Congresului Federației Internaționale de Rugby Amator, care are loc în Spania, a fost stabilită componența grupelor pentru viitoarea ediție a „Cupei Națiunilor — F.I.R.A." pentru juniori: grupa A — Spania, Iugoslavia, Polonia, Bulgaria; grupa B — Maroc, Portugalia, Olanda, Belgia. Echipele învingătoare din grupe se vor califica — alături de reprezentativele Franței, României, Italiei și Cehoslovaciei — în turneul final, programat în aprilie 1970 la Vichy (Franța).**

## -TELEX-TELEX-TELEX-TELEX-

● Turneul internațional de șah de la Zinnowitz (R.D. Germană) **s-a încheiat cu victoria maestrului Malich (R.D. Germană), care a totalizat 9 p din 13 posibile. Maestrul român Corvin Radovici a ocupat locul 10 cu 6 p.**

● Boxerul francez de cat. semimijlocie Marcel Cerdan jr. **și-a făcut reintrarea la Calais învingîndu-l la puncte pe compatriotul său Gilles Fincato.**

● A început Turul ciclist al Bulgariei. **Prima etapă, desfășurată între Sofia și Blagoevgrad (160 km), a fost cîștigată de Huster (R.D. Germană) cu timpul de 4h 01:57.**

● „Turul Apeninilor" a fost cîștigat de ciclistul italian Felice Gimondi, **care a parcurs 255 km în 6h 34:12. Gianni Motta (Italia) a ocupat locul doi la 1:39.**

● La Nordhorn s-a disputat întîlnirea internațională de gimnastică dintre selecționatele feminine ale R.F. a Germaniei și Norvegiei. **Gimnastele vest-germane au obținut victoria cu scorul de 181,15-173,55 p.**

## FOTBAL MERIDIANE

### CAMPIONATE NAȚIONALE

**POLONIA.** În etapa de duminică, echipa Legia Varșovia a învins cu scorul de 2—0 formația Stal Jeszov. Alte rezultate: Polonia Bytom—Ruch Chorzow 1—1; Zaglembie Walbrizch—Gwardia Varșovia 2—3; G.K.S. Katovice—Szomberki Bytom 2—0; Wisla Cracovia—Pogonj Szczezin 1—1; Zaglembie Sosnowiec—Gornik Zabrze 1—2. În clasament pe primul loc se află Legia Varșovia.

**SPANIA.** Etapa a 3-a s-a soldat cu următoarele rezultate: Coruna—Elche 1—0; Atletico Bilbao—Sargossa 2—0; Sabadell—Mallorca 1—0; Atletico Madrid—Valencia 2—0; Las Palmas—Real Madrid 2—4; Sevilla—Celta 3—0; Pontevedra—Barcelona 0—0.

**OLANDA.** După 7 etape, conduce Feijenoord cu 14 p, urmată de Ajax cu același număr de puncte. P.S.V. ocupă locul trei cu 10 p. Cîteva rezultate mai importante: P.S.V.—Nec 2—2, Nac—Ado 0—2; Feijenoord—M.V.V. 5—1; Doa—Go Ahead 2—3; F.C. Twente—Sparta 2—0; Holland Sport—Ajax 0—4.

**UNGARIA.** În etapa a 22-a, lidera clasamentului, Ujpest Dozsa, a învins pe teren propriu cu scorul de 4—1 pe Diósgyör. Alte rezultate: Honved—Egyetertes 4—1; P.E.C.S.—Komlo 3—0; Raba Eto—Tatabanya 2—0; Szombathely—Dunaujvaros 2—0; Eger—Ferencvaros 0—0. Pe primul loc în clasament se află echipa Ujpest Dozsa cu 37 p, urmată de Honved—34 p, Ferencvaros — 33 p etc.

**ELVEȚIA.** Rezultate înregistrate în etapa de duminică: Chaux de Fonds—Servette 1—0; Lausanne—Friburg 2—1; St. Gall—Grasshoppers 0—2; Wettingen—Lugano 2—0; Young Boys—Basel 2—1; Zürich—Winterthur 1—1.

**PORTUGALIA.** Iată cîteva rezultate înregistrate în ultima etapă disputată: Benfica—Academica 3—0; Barreirense—Sporting 0—3; Guimaraes—Belenenses 1—2; Porto—Boavista 2—1; Braga—Tomar 1—1; Setubal—Leixoes 2—1; Varzim—C.U.F. 2—0.

**FRANȚA.** În etapa a 8-a St. Etienne a terminat la egalitate: 1—1 pe teren propriu cu formația Angoulême, iar Strasbourg a învins în deplasare cu 5—4 pe Rennes. Alte rezultate. Nantes—Lyon 5—2; Nimes—Angers 1—1; Valenciennes— Red Star 5—2; Bordeaux—Sochaux 3—0; Rouen—Bastia 3—0; Ajaccio—Sedan 0—1; Metz—Marsilia 2—1. În clasament conduce St. Etienne cu 14 p, urmată de Angers, Strasbourg—11 p. etc.

## DIN COLȚUL TRIBUNEI

● Peste 170 de ziariști urmăresc întrecerile campionatului european de baschet. Dintre oaspeți, recordul îl dețin confraților din U.R.S.S., în număr de 29.

● Bobrowski a jucat împotriva echipei noastre cel de al 100-lea meci internațional, primind din partea federației cehoslovace o frumoasă medalie.

● O reapariție spectaculoasă — cea a lui Ivo Daneu în echipa Iugoslaviei, care a înscris formației Greciei 36 de puncte.

● Cel mai scund jucător al actualei ediții a Starkman (Israel) 1,76 m, iar cel mai înalt — Kovalenko (U.R.S.S.) 2,17 m.

● Cel mai bun arbitru al campionatului va primi din partea organizatorilor premiul „Gianni Bortolami".

● Marți, în ziua de odihnă, sportivii vor face o excursie la Capo Flegrei, iar ziariștilor le-a fost rezervată una pe traseul Pompei-Equense-Sorento.

● O serie de delegații au cerut organizatorilor modificarea programului din ziua de 4 octombrie, pentru a putea viziona meciul de box profesionist Benvenutti — Scott. Fără succes însă...

● Decanul de vîrstă al jucătorilor prezenți la această ediție este Gabany (Ungaria) născut în 1935, iar cel mai tînăr, Stamelos (Grecia) — 17 ani. De reținut că Gabany a debutat în reprezentativa ungară la vîrsta lui Stamelos.

EMANUEL FÂNTÂNEANU, transmite din Riga:

## APRECIERI PENTRU VOLEIBALIȘTII ROMÂNI

Seriile eliminatorii s-au încheiat. Formația masculină a României va participa în turneul pentru stabilirea campioanei europene alături de U.R.S.S., Bulgaria, Cehoslovacia, R.D. Germană, Italia, în timp ce fetele vor participa în turneul pentru locurile 7—12.

După încheierea disputelor din serii, am căutat să aflăm opiniile specialiștilor în legătură cu comportarea echipei noastre, cu șansele ei în turneul final. Primul interlocutor a fost antrenorul sovietic IURI FURAEV, venit special de la Tallin pentru a urmări jocurile echipelor finaliste. Ne-a spus: **„Am urmărit jocul voleibaliștilor români și trebuie să menționez că, în comparație cu evoluția de la Criteriul speranțelor olimpice, mi se pare că au făcut un pas mare. Ei practică un joc modern, în viteză, combinativ. Fără îndoială, va fi greu pentru orice echipă să-i întreacă".**

În tribuna rezervată antrenorilor am descoperit silueta binecunoscută a lui **Sebastian Mihăilescu**, actualul conducător al formației Spaniei. **„Am urmărit, cum era firesc, meciul susținut de echipa română. Ea s-a comportat în general bine, cîștigînd cu ușurință seria eliminatorie. În turneul final va avea de susținut partide deosebit de dificile și cred că se va comporta la adevărata ei valoare și va ocupa un loc fruntaș".**

Echipa de fete a României a învins, în ultimul joc din serie, formația Italiei cu 3—0 (2, 5, 9) după 32 de minute de joc, în care au fost folosite mai mult rezervele. Alte rezultate: RIGA: U.R.S.S. — Ungaria 3—0 (2, 0, 3) !, la feminin, Ungaria — Finlanda 3—0, Cehoslovacia — Spania 3—0, la masculin; TALLIN: Olanda — R.F.G. 3—2, Iugoslavia — Belgia 3—0, Bulgaria — Cehoslovacia 3—0, Polonia — R.D.G. 3—1, R.D.G. — Iugoslavia 3—0, Bulgaria — R.F.G. 3—1 (feminin), R.D.G. — Franța 3—0, Bulgaria — Belgia 3—0, U.R.S.S. — Turcia 3—0 (masculin). Turneele finale încep la 1 octombrie. Riga va găzdui turneul feminin pentru locurile 1—6 și turneul masculin pentru locurile 7—12, iar Tallin — turneele masculine pentru locurile 1—6 și 13—17 și pe cel feminin pentru locurile 7—12.

Trimisul nostru special, CONSTANTIN MACOVEI, transmite:

# MARIA GHIGOVA A FOST ÎNCORONATĂ...

**● Rezultat bun al Victoriei Vîlcu — locul 6 la exercițiu liber fără obiect și locul 9 la individual compus ● Arbitrele au învins concurentele ● 4 medalii de aur pentru Bulgaria**

VARNA, 29 (prin telefon).— După campionatele mondiale de la Copenhaga din 1967, presa a numit-o pe gimnasta bulgară Maria Ghigova regina neîncoronată a întrecerii: ea pierduse atunci titlul suprem pentru o depășire cu numai două secunde a timpului regulamentar afectat execuției. Lozinci afișate în tribune de spectatorii bulgari, încă din prima zi a competiției de la Varna, cereau, de data aceasta, pentru Maria Ghigova și... coroana. Și iată că excelenta sportivă bulgară, evoluînd strălucit și în ultima zi a campionatelor mondiale, atît la exercițiu liber fără obiect cît și la exercițiu liber cu coardă, a triumfat pe deplin. La exercițiu liber fără obiect Ghigova a ridicat sala în picioare. Ea merită toate superlativele pentru execuția plină de poezie, pentru mișcarea ei unduitoare, abia atingînd covorul, pentru grația și măiestria etalate cu o uimitoare siguranță și precizie. Nota 9,80 pe care a obținut-o aproape că nu redă suficient marea dificultate a exercițiului ei. Apoi, un extrem de greu exercițiu la coardă, executat aproape fără greșeală, i-a adus nota 9,60, Ghigova avînd asigurate în acest moment medalia de aur și titlul de campioană mondială absolută. Maria Ghigova a cucerit, astfel, trei medalii de aur și două de argint, fiind singura participantă care a fost răsplătită cu medalie pentru fiecare execuție. Maria Ghigova are 22 de ani și este antrenată de Julieta Șișmanova, aceeași care se ocupă și de pregătirea altor excelente gimnaste bulgare, între care Neșka Robeva și Rumiana Ștefanova. Excelenta comportare a tuturor gimnastelor din țara gazdă, la individual ca și medalia de aur cucerită în proba de ansamblu, au adus o strălucită confirmare școlii bulgare de gimnastică modernă.

Din păcate, această ultimă zi a campionatelor mondiale a avut, pe lîngă emoționantul spectacol sportiv oferit de concurente, și momente mai puțin plăcute, care au umbrit considerabil această frumoasă zi. Brigada de arbitre de la exercițiu cu coardă a ținut cu orice preț să decidă ea ordinea în clasament a sportivelor. Astfel, concurentele bulgare Robeva și Ștefanova, deși au prezentat exerciții de maximă dificultate, executate într-un ritm de-a dreptul uluitor, au fost flagrant depunctate. În această situație, la exercițiu cu coardă titlul mondial a revenit concurentei sovietice Galina Șugurova, care a obținut, astfel, cea de a doua medalie de aur. Publicul, extrem de sportiv de-a lungul întregului concurs, aplaudînd călduros toate exercițiile valoroase, la nedreptatea făcută de arbitre Rumianei Ștefanova, a protestat violent timp de 20 de minute, cerînd modificarea notei. Cel mai mult a avut de suferit de pe urma acestui incident concurenta noastră Iulia Zaharia care, exact în momentul anunțării notei acordate Rumianei, ieșise la mijlocul covorului pentru exercițiu liber fără obiect. Bineînțeles, ea nu a putut începe execuția. Doamna Bertha Vilancher, președinta comisiei feminine din cadrul F.I.G., s-a deplasat personal pe covor, a luat-o de brat pe Iulia Zaharia, invitînd-o la masa juriului. Apoi, d-na Vilancher a pus pe umerii Iuliei puloverul său, gimnasta noastră așteptînd astfel timp de 20 de minute pînă cînd concursul a putut fi reluat. În ciuda acestui fapt, Iulia Zaharia a evoluat bine, obținînd nota 9,35. La exercițiu liber fără obiect a concurat bine și Victoria Vîlcu, eleganța, precizia și frumusețea mișcărilor prezentate de ea, fiind deseori aplaudate de public. Cu nota 9,40, Victoria s-a clasat pe locul 6, ceea ce constituie un rezultat onorabil pentru această tînără concurentă. De altfel, și la exercițiu cu coardă, gimnastele române au avut o bună evoluție, fiind apreciate pentru comportarea lor.

Seara tîrziu, în Palatul Sporturilor din Varna a avut loc un spectacol demonstrativ, cu participarea unor sportive și ansambluri medaliate și a cîtorva ansambluri de gimnastică modernă și folclor din Bulgaria.

Aici a avut loc ședința comisiei de gimnastică modernă din cadrul F.I.G. S-a stabilit ca la campionatele mondiale din 1971 — Cuba, să figureze următoarele probe: exercițiul impus cu panglică și exerciții libere cu cerc, coardă și minge. La proba de ansamblu vor participa, de asemenea, 6 gimnaste, dintre care trei cu minge și trei cu cerc.

CLASAMENTE: individual compus: **I. Maria Ghigova (Bulgaria) 38,45 p, 2. Liubov Sereda (U.R.S.S.), Galima Șugurova (U.R.S.S.) și Neșka Robeva (Bulgaria) toate cu 38,5 p, 3. Rumiana Ștefanova (Bulgaria) 37,75 p, 4. Alla Zasuhina (U.R.S.S.) 37,40 p, 5. Maria Patocska (Ungaria) 37,00 p, 6. Hana Sitnianska (Cehoslovacia) 36,70 p, 7. Zdena Minariova (Cehoslovacia) 36,45 p, 8. Jana Vinașkova (Cehoslovacia) 36,35 p, 9. Victoria Vîlcu (România) 36,30 p, 10. Elke Botger (R.D. Germană) 36,05 p, 11. Iulia Zaharia (România) și Rosemarie Halbriter (R.D. Germană) cu 35,95 p;** exercițiu impus cu mingea: **1. Galima Șugurova 9,40 p, 2. Maria Ghigova și Liubov Sereda 9,25 p, 3. Hana Sitnianska și Jana Vinașkova 9,15 p, 4. Neșka Robeva 9,10 p, 5. Rumiana Ștefanova 9 p, 7. Victoria Vîlcu 8,75 p, 9. Iulia Zaharia 8,60 p, 10. Mihaela Nicolăescu 8,50 p;** exercițiu liber cu cercul: **1. Ghigova 9,80 p, 2. Robeva 9,70 p, 3. Sereda 9,65 p, 4. Ștefanova 9,55 p, 5. Patocska 9,50 p, 6. Ciugurova 9,40 p... 9. Iulia Zaharia și Victoria Vîlcu 9,05 p;** exercițiu liber cu coarda: **1. Sugurova 9,65 p, 2. Ghigova 9,60 p, 3. Robeva și Sereda 9,55 p, 4. Zasuhina și Ștefanova 9,50 p, 5. Patocska 9,35 p, 6. Sitnianska 9,30 p;** exercițiu liber fără obiect: **1. Ghigova 9,80 p, 2. Robeva și Ștefanova 9,70 p, 3. Sereda și Șugarova 9,60 p, 4. Zasuhina și To Sun Duk (R.P.D. Coreeană) 9,50 p, 5. Patocska 9,45 p, 6. Vîlcu și Toi Men Tim (R.P.D. Coreeană) 9,40 p, 7. Zaharia 9,35 p.**

Trimisul nostru special, ION OCHSENFELD, transmite din Varșovia:

## JOSEPH DUBE (S.U.A.) CAMPION MONDIAL LA „SUPERGREA"

**● *Halterofilii sovietici învingători detașați în clasamentul pe națiuni***

Ultima zi a întrecerilor a programat disputele la categoria maximă („supergrea" — peste 110 kg), care a reunit 12 halterofili. Printre cei mai grei (la cîntarul oficial) se aflau Leonid Jabotinski (U.R.S.S.) cu 161 kg, urmat de cehoslovacul Peter Paviasek cu 147,1 kg și americanul Joseph Dube cu 144 kg. Dar nu aceasta a fost și ordinea în clasamentul... performanțelor! După două mișcări (împins și smuls), Leonid Jabotinski, care se afla abia pe locul 7, a acuzat o durere fizică și s-a retras din concurs. A fost, de altfel, și surpriza serii, pentru că recordmanul și campionul mondial nu făcea parte din clasamentul celor calificați. Titlul de campion a revenit tînărului halterofil american în vîrstă de 23 de ani, Joseph Dube, care a totalizat la cele trei stiluri 577,5 kg. Pe locul secund s-a clasat belgianul Serge Reding care, cu un total de 570 kg, și-a adjudecat titlul de campion european. Pe locul 3 s-a clasat sovieticul S. Batișev cu 570 kg. Pe următoarele locuri s-au clasat Rieger (R.D. Germană) 537,5 kg, R. Mang (R. F. a Germaniei) 535 kg și Atanasov (Bulgaria) 525 kg. În clasamentul european, pe locul 6 s-a situat P. Paviasek (Cehoslovacia) 520 kg.

**La împins, clasamentul mondial: 1. Reding 202,5 kg, 2. Dube 202,5 kg, 3. Batișev 192,5 kg. (Al treilea european, Atanasov 192,5 kg).**

**Clasament la smuls: 1. Batișev 162,5 kg, 2. Dube 162,5 kg, 3. Jabotinski 162,5 kg. (Al treilea european, Lahdenranta — Finlanda, 155 kg).**

**Clasament la aruncat: 1. Reding 215 kg, 2. Batișev 212,5 kg, 3. Dube 212,5 kg. (Al treilea european, Rieger 212,5 kg).**

★

**După cele 9 categorii disputate, cele mai multe titluri mondiale le-au obținut sportivii sovietici: 3. Ei au fost urmați de cei japonezi cu două titluri. Polonia, Iran, S.U.A. și Finlanda au obținut cîte un titlu. În clasamentul european: U.R.S.S. 3 titluri, Bulgaria 2 titluri, Polonia, Ungaria, Belgia și Finlanda cîte un titlu.**

**CLASAMENTUL MONDIAL PE ECHIPE: 1. U.R.S.S. 40 p, 2. Polonia 25 p, 3. Ungaria 25 p, 4. Japonia 22 p, 5. S.U.A. 19 p, 6. Finlanda 15 p, 7. Bulgaria 13 p, 8. Iran 9 p, 9. Belgia 8 p, 10. Suedia 5 p, 11—12 Cehoslovacia și Norvegia cîte 4 p, 13—14. România și R. D. Germană cîte 3 p, 15. R.F. a Germaniei 2 p, 16. Anglia 1 p.**

**CLASAMENTUL EUROPEAN PE ECHIPE: 1. U.R.S.S. 44 p, 2. Polonia 29 p, 3. Ungaria 28 p, 4. Bulgaria 21 p, 5. Finlanda 18 p, 6. Belgia 10 p, 7. Cehoslovacia 10 p, 8—10. Suedia, Norvegia, R.D. Germană 6 p, 11. România 5 p, 12—13. Anglia, R.F. a Germaniei 4 p, 14. Franța 3 p, 15—16. Italia—Austria cîte 2 p.**

# PERU — O NOUĂ PUTERE ÎN FOTBALUL SUD-AMERICAN

Printre echipele calificate în turneul final al campionatului mondial de fotbal se află și reprezentativa republicii Peru. Pentru majoritatea observatorilor din America latină, faptul că Peru a reușit să se afirme acum ca o nouă „putere" în lumea fotbalului sud-american nu a constituit o surpriză. Acest lucru a fost dovedit de altfel în jocurile de calificare, unde reprezentativa peruviană a învins Argentina cu 1—0 și Bolivia cu 3—0 (ambele partide disputate la Lima), a obținut un prețios rezultat de egalitate cu fotbaliștii argentinieni la Buenos Aires (2—2) și a pierdut la limită (1—2), partida retur susținută cu Bolivia.

În cursul anului trecut, în special, s-a remarcat o îmbunătățire constantă a nivelului fotbalului peruvian, influențat puternic de stilurile celor „trei mari" școli latino-americane: argentiniană, uruguayană și braziliană. Semnificativ este faptul că antrenorul naționalei peruviene este brazilianul Waldir Pereyra, cunoscut mai bine de amatorii de fotbal din lumea întreagă sub numele de Didi, unul din artizanii victoriei obținută de reprezentativa Braziliei la C.M. 1958. Un uruguayan, Roberto Scarone, este antrenorul echipei din Lima, Universitario de Deportes, campioană națională în 1966 și 1967, care a dat acum 9 din cei 22 de jucători ai selecționatei naționale. Alți patru jucători ai naționalei provin de la clubul Alianza Lima, antrenată alternativ de brazilienii Jaime Almeida și Marinho Oliveira.

Specialiștii afirmă că fotbaliștii peruvieni au preluat stilul jocului individual de la argentieni și uruguayeni și viteza de la brazilieni. Dar purtătorii de cuvînt ai fotbaliștilor din Anzi susțin că au reușit să creeze un stil național de joc, descris drept o combinație dintre maniera fotbalului practicat de formația argentiniană River Plata și viteza celor mai cunoscute echipe braziliene, la care ei au adăugat un control remarcabil al balonului. Un exemplu al acestei afirmații este oferit de vedeta nr. 1 a fotbalului peruvian, atacantul Julio Baylon, un excelent dribleur, înzestrat cu o remarcabilă forță de pătrundere.

Dar succesul obținut în turneul preliminar al campionatului mondial este considerat ca datorîndu-se mai curînd unui efort colectiv al echipei decît talentului unor individualități. Reprezentativa peruviană s-a antrenat timp de 6 luni sub supravegherea lui Didi pînă ce a ajuns la actualul stadiu de pregătire. Vîrsta medie a jucătorilor este de 24 de ani, iar greutatea lor medie — 74 kg, ceea ce se consideră că ar putea constitui un dezavantaj în finala C.M. Din linia de atac se remarcă Pedro Leon (Perico) poreclit și „obuzierul", Julio Baylon „marele dribleur" și Osvaldo Ramirez cunoscut sub porecla de Cachito. Printre vedetele naționalei se numără, de asemenea, mijlocașul ofensiv Roberto Challe și colegul său de linie avînd sarcini defensive, Hector Chumpitaz.

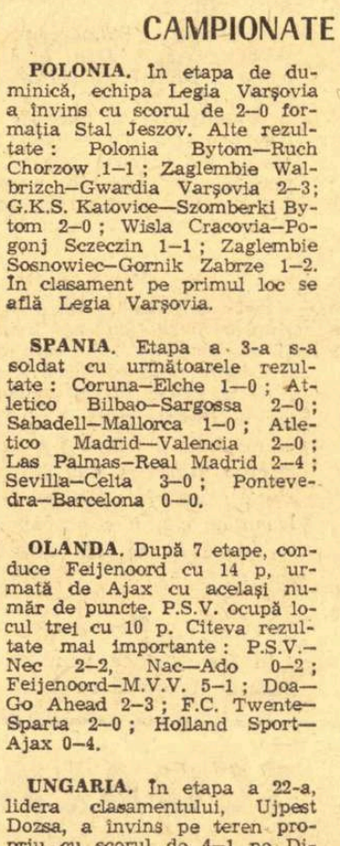

BAYLON

Didi a declarat că nu intenționează să facă schimbări în actuala formație pentru turneul final din Mexic. „Această **selecționată trebuie să rămînă în forma actuală și trebuie